



Toimeentulotuen menot 2013

Utgifter för utkomststöd 2013

Expenditure on social assistance 2013

Ari Virtanen
+358 29 524 7378
ari.virtanen@thl.fi

Sirkka Kiuru
+358 29 524 7099
sirkka.kiuru@thl.fi

Terveysten ja hyvinvoinnin laitos
PL 30 (Mannerheimintie 166, Helsinki)
00271 Helsinki
Puhelin: + 358 29 524 6000
www.thl.fi

Toimeentulotuen menot 2013

4.6.2014

Vuonna 2013 toimeentulotuen bruttomenot olivat koko maassa yhteensä 736,3 miljoonaa euroa. Toimeentulotuen menojen nousu oli käyvin hinnoin 4,7 prosenttia, reaali-hinnoin 3,2 prosenttia.

Toimeentulotuen menot lisääntyivät käyvin hinnoin eniten Ahvenanmaalla (13,7 %), Uudellamaalla (9 %), Pohjanmaalla (7,3 %) ja Päijät-Hämeessä (6,5 %). Menot vähenivät Pohjois-Savossa (-6,4 %) ja Kainuussa (-4,1 %). Toimeentulotukea maksettiin asukasta kohden eniten Uudellamaalla (197 €/asukas) ja Pohjois-Karjalassa (162 €/asukas). Vähiten toimeentulotukea maksettiin asukasta kohden Ahvenanmaalla (50 €/asukas), Keski-Pohjanmaalla (60 €/asukas), Satakunnassa (77 €/asukas) ja Pohjanmaalla (79 €/asukas).

Toimeentulotukea saavien kotitalouksien määrä lisääntyi vuonna 2013 arviolta 2,9 prosenttia vuoteen 2012 verrattuna. Kuntakohtaisten summatietojen perusteella toimeentulotukea saavia kotitalouksia arvioitiin olevan vuonna 2013 koko maassa noin 245 000.¹

Toimeentulotuen saaminen on läheisesti työttömyyteen liittyvä ilmiö. Tilastoitu työttömyys lisääntyi vuodessa 7,7 prosentista 8,2 prosenttiin vuonna 2013. Vuonna 2013 työttömiä oli 219 000 henkilöä.²

Kuvio 1. Toimeentulotuen menot (vuoden 2013 hinnoin), toimeentulotukea saaneet kotitaloudet ja työttömien määrän vuosikeskiarvo koko maassa vuosina 1990–2013

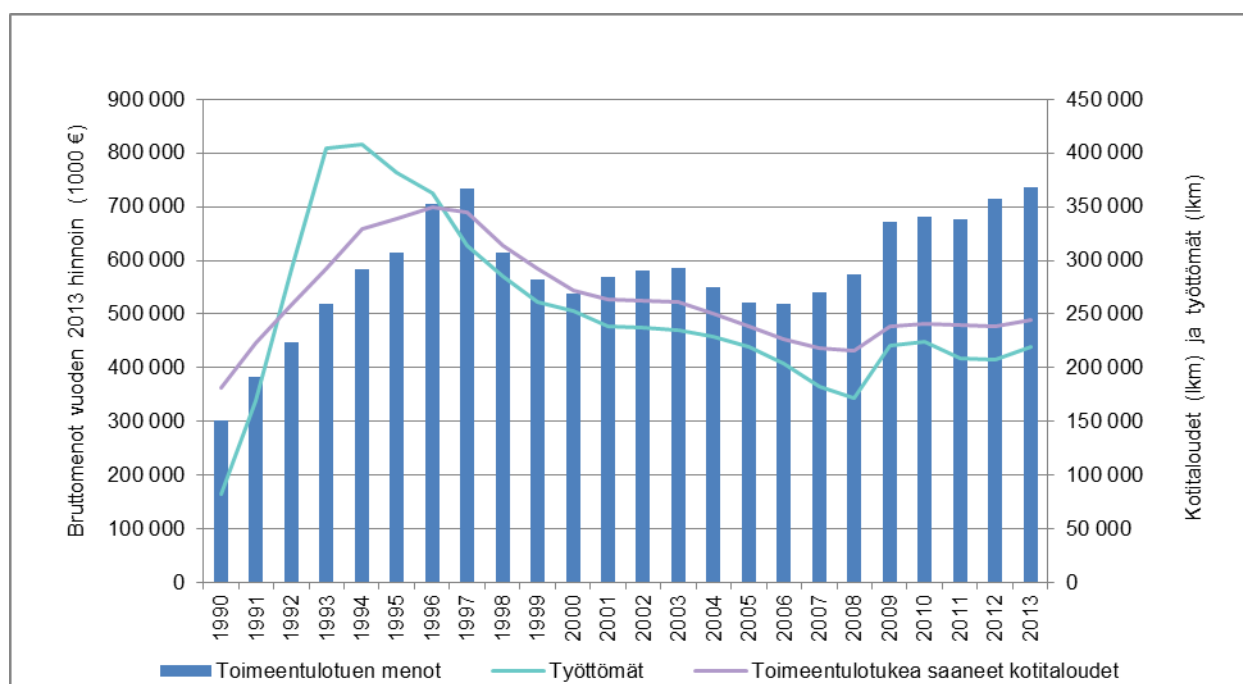

1 Arvio: kotitalouksien määrästä on poistettu vuoden 2012 vuositilaston ja menotilaston valtakunnallisen vertailun perusteella päällekkäisiä tapauksia 8,8 %.
2 Lähde: Työvoimatutkimus 2013, Tilastokeskus

Käsitteet ja määritelmät

Toimeentulotuella tarkoitetaan toimeentulotukilain (1412/1997) 1 §:n mukaan kunnan varoista suoritettua sosiaalihuoltoon kuuluvaa viimesijaista tukea kotitaloudelle silloin, kun käytävissä ei ole tavanomaisia tuloja tai toimeentuloa turvaavia etuuksia tai ne eivät riitä turvaamaan henkilön ja perheen ihmisarvoisen elämän kannalta vähintään välttämätöntä toimeentuloa.

Toimeentulotukeen lasketaan perustoimeentulotuki, täydentävä toimeentulotuki ja ehkäisevä toimeentulotuki sekä kuntouttavaan työtoimintaan osallistuville maksettu toimintaraha ja matkakorvaukset. Kuntakohtaisessa menotilastossa ehkäisevän toimeentulotuen ja kuntouttavan työtoiminnan menot on yhdistetty otsikon Muu toimeentulotuki alle.

Ahvenanmaan toimeentulotuen tiedoissa ei ole jaottelua perustoimeentulotukeen, täydentävään toimeentulotukeen ja muuhun toimeentulotukeen, koska vuoden 2006 toimeentulotuki uudistus ja toimeentulotuen jako perustoimeentulotukeen ja täydentävään toimeentulotukeen ei koskenut Ahvenanmaata.

Pakolaisille, paluumuuttajille ja turvapaikan hakijoille annettu toimeentulotuki jää tämän tilaston ulkopuolelle siltä osin, kun se korvataan kokonaan valtion varoista.

Työmarkkinatuen kuntaosuudet eivät kuulu toimeentulotuen menoihin, eivätkä työllistetyille maksetut palkat.

Kotitalouden muodostaa yksinasuva henkilö tai yhdessä asuvat perheenjäsenet. Avioliitto rinnastetaan avoliittoon ja rekisteröityyn parisuhteeseen. 18 vuotta täyttänyt tuensaaja muodostaa oman kotitalouden, vaikka asuisikin vanhempiansa luona. Kotitalouksien lukumäärään ei sisälly niitä asiakaskotitalouksia, joille tukea ei ole myönnetty.

Toimeentulotuen bruttomenoilla tarkoitetaan kuntien maksamia toimeentulotuen kokonaismenoja, joista ei ole vähennetty asiakkaalta takaisin perittyjä etuuksia. Bruttomenot on laskettu sekä käyvin hinnoin että vuoden 2013 hinnoin eli reaali-hinnoin.

Reaali-hinta

Tietyn perusvuoden hinnoin laskettu hinta, josta on poistettu hintatason muutostenvaiikutukset. Reaali-hinnalla tarkoitetaan elinkustannusindeksillä deflatoitua nimellishintaa tilastovuoden hinnoin. Tilastokeskuksen julkaiseman elinkustannusindeksin mukaan inflaatio oli vuonna 2013 keskimäärin 1,46 prosenttia.

Bruttomenot/kotitalous. Tunnusluku on muodostettu suhteuttamalla toimeentulotuen bruttomenot niiden alueen asiakaskotitalouksien määrällä, joille toimeentulotukea on myönnetty.

Bruttomenot/asukas. Tunnusluku on muodostettu suhteuttamalla toimeentulotuen bruttomenot alueen 31.12.2013 mukaiseen väestömäärään.

Kuntaryhmä. Tilastoissa kuntien tiedot on kerätty 1.1.2013 toteutuneiden kuntaliitosten perusteella. Tilastossa käytetään Tilastokeskuksen vuoden 2013 ryhmitystä, jossa kunnat jaetaan taajamaväestön osuuden ja suurimman taajaman väkiluvun perusteella *kaupunkimaisiin kuntiin* (väestöstä vähintään 90 prosenttia asuu taajamissa tai suurimman taajaman väkiluku on vähintään 15 000), *taajaan asuttuihin kuntiin* (väestöstä 60–90 prosenttia asuu taajamissa ja suurimman taajaman väkiluku on 4 000-15 000) ja *maaseutumaisiin kuntiin* (väestöstä alle 60 prosenttia asuu taajamissa ja suurimman taajaman väkiluku on alle 15 000 tai väestöstä vähintään 60 prosenttia mutta alle 90 prosenttia asuu taajamissa ja suurimman taajaman väkiluku on alle 4 000).

Vuonna 2013 enemmän kuin kaksi kolmesta suomalaisesta asui kaupunkimaisissa kunnissa ja vajaa kuudes joko taajaan asutuissa tai maaseutumaisissa kunnissa.

Maakunnat. Tilastossa käytetään Tilastokeskuksen vuoden 2013 ryhmitystä.

Aluehallintovirastot. Tilastoissa käytetään Tilastokeskuksen vuoden 2013 ryhmitystä

Liitetaulukot

Liitetaulukko 1. Toimeentulotuen menot ja kotitaloudet alueittain

Liitetaulukko 2. Toimeentulotuen menot reaali-innoin 2006-2013

Liitetaulukko 3. Toimeentulotuen menot käyvin hinnoin alueittain ja kuntaryhmittäin 2013

Liitetaulukko 4. Toimeentulotuen reaali-menot alueittain ja kuntaryhmittäin 2006–2013

Liitetaulukko 5. Toimeentulotuen reaali-menot alueittain ja kuntaryhmittäin kotitaloutta ja asukasta kohden 2010–2013

Liitetaulukko 6. Toimeentulotuen menot alueittain ja kunnittain 2013

Liitetaulukko 7. Toimeentulotuen reaali-menot alueittain ja kunnittain kotitaloutta/asukasta kohden 2012–2013

Liitetaulukko 8. Toimeentulotuen kotitaloudet alueittain ja kunnittain 2013

Liitetaulukko 9. Toimeentulotuen menot Suomessa yhteensä ja asukasta kohden 1993–2013

Liitetaulukko 1. Toimeentulotuen menot ja kotitaloudet alueittain

Toimeentulotuen menot ja kotitaloudet alueittain

Aika: **2013** Mittarit: **Toimeentulotuen menot yhteensä** Mittarit 2: **Toimeentulotuen kotitaloudet yhteensä**

		Toimeentulotuen menot yhteensä				Toimeentulotuen kotitaloudet yhteensä			
		Kaupunkimaiset kunnat	Taajaan asutut kunnat	Maaseutumaiset kunnat	Yhteensä	Kaupunkimaiset kunnat	Taajaan asutut kunnat	Maaseutumaiset kunnat	Yhteensä
2013	Etelä-Suomen AVI	367 927	20 378	7 930	396 235	109 531	7 726	3 909	121 166
	Lounais-Suomen AVI	46 048	12 785	5 402	64 235	19 832	5 664	2 729	28 225
	Itä-Suomen AVI	49 659	11 745	13 389	74 793	19 421	4 721	6 707	30 849
	Länsi- ja Sisä-Suomen AVI	93 572	24 036	16 626	134 234	37 826	10 708	8 411	56 945
	Pohjois-Suomen AVI	27 338	9 102	6 578	43 018	12 919	4 595	3 664	21 178
	Lapin AVI	15 675	1 532	5 090	22 297	6 561	759	2 541	9 861
	Ahvenanmaan valtionvirasto	780		654	1 434	306		281	587
	Yhteensä	600 999	79 578	55 669	736 246	206 396	34 173	28 242	268 811

Toimeentulotuen menotilastoista saatavat kotitalousmäärät ovat epävirallisia ja viralliset tiedot saadaan marraskuun lopulla toimeentulotuen henkilöperusteisesta vuositilastosta. Menotilastojen kotitalousmäärät ovat käytännössä vajaat 10 % korkeampia kuin henkilöperustaisen virallisen tilaston tiedot. Tämä on huomioitu Tilastojulkistuksen tekstiosassa.

Liitetaulukko 2. Toimeentulotuen menot reaaliheinoin 2006-2013

Toimeentulotuki reaaliheinoin

Vuosi/kuntaryhmä

Mittarit: Toimeentulotuen menot yhteensä reaaliheinoin

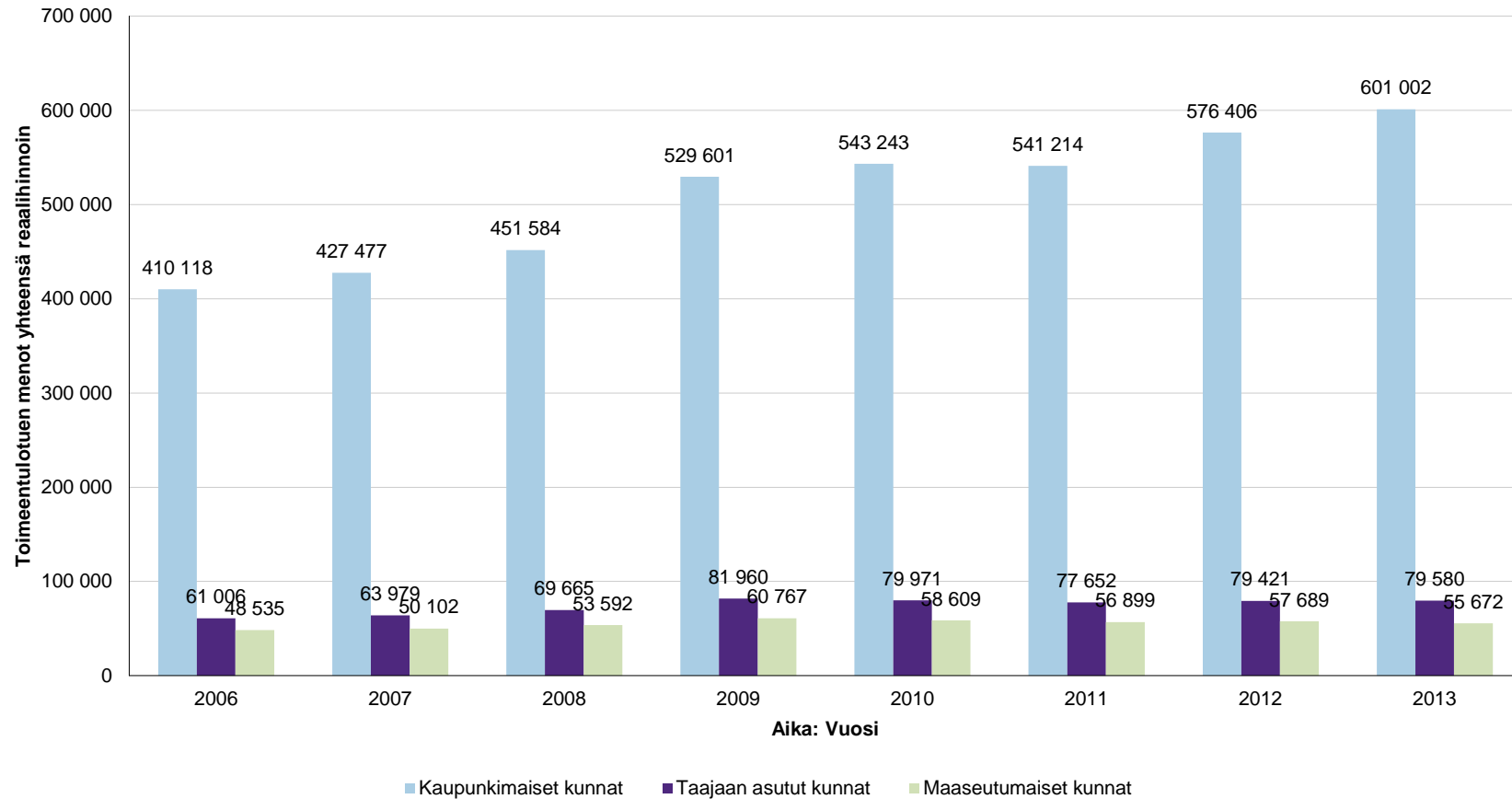

Toimeentulotuen menot yhteensä reaaliheinoin	2006	2007	2008	2009	2010	2011	2012	2013
Kaupunkimaiset kunnat	410 118	427 477	451 584	529 601	543 243	541 214	576 406	601 002
Taajaan asutut kunnat	61 006	63 979	69 665	81 960	79 971	77 652	79 421	79 580
Maaseutumaiset kunnat	48 535	50 102	53 592	60 767	58 609	56 899	57 689	55 672

Toimeentulotuki reaalihinnoin

AVI

Mittarit: Toimeentulotuen menot yhteensä reaalihinnoin

Toimeentulotuen menot yhteensä reaalihinnoin	2006	2007	2008	2009	2010	2011	2012	2013
Etelä-Suomen AVI	246 556	256 348	270 238	324 759	342 647	345 076	372 806	396 236
Lounais-Suomen AVI	57 407	59 890	63 784	68 252	66 416	63 301	63 898	64 236
Itä-Suomen AVI	58 744	62 066	68 022	78 327	75 769	74 905	78 743	74 794
Länsi- ja Sisä-Suomen AVI	99 689	103 476	108 726	129 124	129 083	126 490	130 222	134 235
Pohjois-Suomen AVI	37 247	39 185	41 613	46 425	43 964	42 826	44 175	43 019
Lapin AVI	18 817	19 517	21 324	24 253	22 839	22 159	22 390	22 298
Ahvenanmaan valtionvirasto	1 196	1 075	1 133	1 186	1 104	1 006	1 279	1 434
Yhteensä	519 656	541 557	574 840	672 326	681 822	675 763	713 513	736 252

Maakunta

Toimeentulotuen menot yhteensä reaalihinnoin	2006	2007	2008	2009	2010	2011	2012	2013
Uusimaa	182 458	189 874	200 423	244 921	262 954	266 978	290 702	312 243
Kanta-Häme	13 407	14 664	15 658	17 574	17 581	16 916	17 926	18 439
Päijät-Häme	20 919	20 611	21 410	25 674	26 267	25 234	26 755	28 089
Kymenlaakso	16 142	16 927	18 057	20 548	20 687	21 554	23 505	23 885
Etelä-Karjala	13 628	14 270	14 689	16 040	15 156	14 392	13 916	13 578
Varsinais-Suomi	41 155	43 349	46 936	48 576	47 842	45 494	46 543	46 899
Satakunta	16 252	16 540	16 848	19 676	18 574	17 806	17 355	17 337
Etelä-Savo	12 030	12 378	12 600	14 184	14 217	13 932	13 866	13 449
Pohjois-Savo	28 508	29 175	31 883	37 149	35 156	34 877	37 367	34 482
Pohjois-Karjala	18 205	20 513	23 538	26 994	26 395	26 094	27 508	26 861
Pirkanmaa	44 396	45 502	47 843	59 563	59 680	58 874	61 526	64 068
Keski-Suomi	26 564	27 642	28 662	32 403	32 808	32 851	33 282	33 914
Etelä-Pohjanmaa	13 613	14 630	15 726	18 017	17 545	17 050	17 935	17 908
Pohjanmaa	12 435	12 825	13 328	15 365	15 290	13 988	13 473	14 255
Keski-Pohjanmaa	2 679	2 875	3 164	3 773	3 758	3 725	4 004	4 089
Pohjois-Pohjanmaa	30 614	32 075	33 504	36 951	35 100	34 126	35 836	35 139
Kainuu	6 633	7 109	8 109	9 473	8 864	8 700	8 339	7 879
Lappi	18 817	19 517	21 324	24 253	22 839	22 159	22 390	22 298
Ahvenanmaa - Åland	1 196	1 075	1 133	1 186	1 104	1 006	1 279	1 434
Yhteensä	519 651	541 551	574 835	672 320	681 817	675 756	713 507	736 246

Liitetaulukko 3. Toimeentulotuen menot käyvin hinnoin alueittain ja kuntaryhmittäin 2013

Toimeentulotuen menot käyvin hinnoin 1 000 € arvoina	2013	Perus-toimeentulotuen menot		Täydentävän toimeentulotuen menot		Muun toimeentulotuen menot		Toimeentulotuen menot yhteensä	Toimeentulotuen menot yhteensä, muutos %
		menot	muutos %	menot	muutos %	menot	muutos %		
Etelä-Suomen	Kaupunkimaiset kunnat	327 718	7,7	30 127	12,9	10 081	4,5	367 927	8,0
AVI	Taajaan asutut kunnat	18 283	4,8	1 468	13,8	625	6,8	20 378	5,4
	Maaseutumaiset kunnat	7 026	5,2	583	5,0	319	38,8	7 930	6,2
	Kuntaryhmät	353 028	7,5	32 180	12,8	11 027	5,4	396 236	7,8
Lounais-Suomen AVI	Kaupunkimaiset kunnat	41 728	2,3	2 724	3,3	1 595	12,1	46 048	2,7
AVI	Taajaan asutut kunnat	11 726	3,9	780	-2,3	277	-14,6	12 785	3,0
	Maaseutumaiset kunnat	4 744	-6,9	478	7,0	179	0,7	5 402	-5,6
	Kuntaryhmät	58 200	1,8	3 983	2,6	2 053	6,5	64 236	2,0
Itä-Suomen AVI	Kaupunkimaiset kunnat	43 175	1,0	5 672	-28,8	811	-20,4	49 659	-4,0
	Taajaan asutut kunnat	10 487	0,8	1 007	15,9	250	-20,1	11 745	1,4
	Maaseutumaiset kunnat	11 858	-6,3	1 148	-3,5	382	-10,9	13 389	-6,2
	Kuntaryhmät	65 521	-0,5	7 828	-21,9	1 444	-18,0	74 794	-3,6
Länsi- ja Sisä-Suomen	Kaupunkimaiset kunnat	84 247	6,3	6 352	11,5	2 972	11,5	93 572	6,8
AVI	Taajaan asutut kunnat	21 481	-0,4	1 822	0,1	733	12,2	24 036	0,0
	Maaseutumaiset kunnat	14 644	-0,2	1 403	-2,6	578	-0,7	16 626	-0,4
	Kuntaryhmät	120 373	4,2	9 579	6,9	4 283	9,8	134 235	4,6
Pohjois-Suomen AVI	Kaupunkimaiset kunnat	24 795	2,0	1 905	-4,8	636	-30,3	27 338	0,4
	Taajaan asutut kunnat	8 010	-2,5	806	6,8	285	-3,7	9 102	-1,8
	Maaseutumaiset kunnat	5 676	-4,8	664	-12,0	237	-31,0	6 578	-6,8
	Kuntaryhmät	38 482	0,0	3 376	-3,8	1 159	-25,4	43 019	-1,2
Lapin AVI	Kaupunkimaiset kunnat	14 321	3,2	1 145	7,9	208	-54,5	15 675	1,8
	Taajaan asutut kunnat	1 427	-8,4	71	72,5	33	-22,2	1 532	-6,7
	Maaseutumaiset kunnat	4 306	-0,4	546	19,4	237	-2,7	5 090	1,3
	Kuntaryhmät	20 055	1,5	1 763	13,0	479	-35,7	22 298	1,0
Ahvenanmaan	Kaupunkimaiset kunnat	-	-	-	-	-	-	780	21,2
valtionvirasto	Maaseutumaiset kunnat	-	-	-	-	-	-	654	6,0
	Kuntaryhmät	-	-	-	-	-	-	1 434	13,7
Alue (koko maa)		655 661	4,9	58 711	4,0	20 447	0,4	736 255	4,7

Liitetaulukko 4. Toimeentulotuen reaaliarvot alueittain ja kuntaryhmittäin 2006–2013

Toimeentulotuen menot yhteensä reaaliarvoina		2006	2007	2008	2009	2010	2011	2012	2013
Etelä-Suomen AVI	Kaupunkimaiset kunnat	224 140	233 317	245 443	294 875	314 235	318 284	345 622	367 927
	Taajaan asutut kunnat	15 526	16 032	17 344	21 412	20 683	19 322	19 607	20 378
	Maaseutumaiset kunnat	6 889	6 997	7 450	8 471	7 728	7 469	7 576	7 930
	Kuntaryhmät	246 556	256 348	270 238	324 759	342 647	345 076	372 806	396 236
Lounais-Suomen AVI	Kaupunkimaiset kunnat	43 546	45 308	47 789	48 716	47 655	45 091	45 500	46 048
	Taajaan asutut kunnat	9 684	10 173	11 235	13 646	13 050	12 499	12 594	12 785
	Maaseutumaiset kunnat	4 176	4 407	4 759	5 890	5 711	5 709	5 804	5 402
	Kuntaryhmät	57 407	59 890	63 784	68 252	66 416	63 301	63 898	64 236
Itä-Suomen AVI	Kaupunkimaiset kunnat	38 932	40 885	44 484	52 400	49 997	49 291	52 501	49 659
	Taajaan asutut kunnat	7 686	8 538	9 824	10 690	10 892	11 190	11 755	11 745
	Maaseutumaiset kunnat	12 125	12 643	13 714	15 236	14 880	14 422	14 486	13 389
	Kuntaryhmät	58 744	62 066	68 022	78 327	75 769	74 905	78 743	74 794
Länsi- ja Sisä-Suomen AVI	Kaupunkimaiset kunnat	68 318	70 483	73 597	88 479	88 906	86 706	88 890	93 572
	Taajaan asutut kunnat	17 858	18 863	20 257	23 780	23 510	23 390	24 396	24 036
	Maaseutumaiset kunnat	13 512	14 129	14 871	16 863	16 666	16 392	16 935	16 626
	Kuntaryhmät	99 689	103 476	108 726	129 124	129 083	126 490	130 222	134 235
Pohjois-Suomen AVI	Kaupunkimaiset kunnat	22 414	23 877	25 223	27 869	26 254	26 004	27 613	27 338
	Taajaan asutut kunnat	8 165	8 457	8 885	10 299	9 943	9 483	9 399	9 102
	Maaseutumaiset kunnat	6 667	6 849	7 504	8 256	7 766	7 339	7 162	6 578
	Kuntaryhmät	37 247	39 185	41 613	46 425	43 964	42 826	44 175	43 019
Lapin AVI	Kaupunkimaiset kunnat	12 234	13 091	14 518	16 740	15 805	15 451	15 625	15 675
	Taajaan asutut kunnat	2 084	1 913	2 118	2 130	1 891	1 765	1 667	1 532
	Maaseutumaiset kunnat	4 497	4 512	4 687	5 381	5 142	4 943	5 098	5 090
	Kuntaryhmät	18 817	19 517	21 324	24 253	22 839	22 159	22 390	22 298
Ahvenanmaan valtionvirasto	Kaupunkimaiset kunnat	531	513	527	519	389	384	653	780
	Maaseutumaiset kunnat	665	561	605	666	714	622	626	654
	Kuntaryhmät	1 196	1 075	1 133	1 186	1 104	1 006	1 279	1 434
Alue (koko maa)	519 660	541 559	574 843	672 329	681 824	675 766	713 517	736 255	

Liitetaulukko 5. Toimeentulotuen reaaliomenot alueittain ja kuntaryhmittäin kotitaloutta ja asukasta kohden 2010-2013

Toimeentulotuen reaaliomenot/asukas, kotitalous € arvoina		2010		2011		2012		2013	
		Toimeentulotuen reaaliomenot/kotitalous €	Toimeentulotuen reaaliomenot/asukas €	Toimeentulotuen reaaliomenot/kotitalous €	Toimeentulotuen reaaliomenot/asukas €	Toimeentulotuen reaaliomenot/kotitalous €	Toimeentulotuen reaaliomenot/asukas €	Toimeentulotuen reaaliomenot/kotitalous €	Toimeentulotuen reaaliomenot/asukas €
Etelä-Suomen AVI	Kaupunkimaiset kunnat	3 042	168	3 165	169	3 318	182	3 359	192
	Taajaan asutut kunnat	2 662	91	2 543	85	2 648	86	2 638	89
	Maaseutumaiset kunnat	1 955	59	1 943	57	1 992	58	2 029	61
	Kuntaryhmät	2 979	154	3 081	154	3 231	165	3 270	174
Lounais-Suomen AVI	Kaupunkimaiset kunnat	2 333	114	2 252	107	2 339	108	2 322	109
Lounais-Suomen AVI	Taajaan asutut kunnat	2 229	75	2 191	72	2 287	72	2 257	73
	Maaseutumaiset kunnat	2 071	58	2 072	58	2 047	59	1 980	56
	Kuntaryhmät	2 287	96	2 222	91	2 299	92	2 276	92
Itä-Suomen AVI	Kaupunkimaiset kunnat	2 453	160	2 436	157	2 651	167	2 557	157
	Taajaan asutut kunnat	2 204	112	2 339	115	2 469	121	2 488	122
	Maaseutumaiset kunnat	2 046	94	2 000	92	2 131	93	1 996	87
	Kuntaryhmät	2 324	133	2 324	132	2 511	139	2 425	132
Länsi- ja Sisä-Suomen AVI	Kaupunkimaiset kunnat	2 431	130	2 380	125	2 443	127	2 474	132
	Taajaan asutut kunnat	2 170	90	2 191	89	2 317	93	2 245	92
	Maaseutumaiset kunnat	1 897	65	1 908	64	2 004	67	1 977	66
	Kuntaryhmät	2 297	107	2 271	105	2 352	107	2 357	110
Pohjois-Suomen AVI	Kaupunkimaiset kunnat	2 009	99	2 062	97	2 179	102	2 116	100
	Taajaan asutut kunnat	2 072	86	2 002	82	2 039	81	1 981	79
	Maaseutumaiset kunnat	1 984	81	1 924	77	1 946	76	1 796	70
	Kuntaryhmät	2 018	92	2 024	89	2 107	92	2 031	89
Lapin AVI	Kaupunkimaiset kunnat	2 252	150	2 223	146	2 382	148	2 389	148
	Taajaan asutut kunnat	2 109	111	2 079	105	2 197	100	2 019	93
	Maaseutumaiset kunnat	1 811	84	1 828	81	1 948	84	2 003	85
	Kuntaryhmät	2 124	124	2 110	121	2 254	122	2 261	122
Ahvenanmaan valtionvirasto	Kaupunkimaiset kunnat	1 391	35	1 423	34	2 252	58	2 549	68
Ahvenanmaan valtionvirasto	Maaseutumaiset kunnat	2 687	42	2 359	36	2 373	37	2 330	38
	Kuntaryhmät	2 022	39	1 886	36	2 310	45	2 444	50
Alue (koko maa)		2 564	127	2 593	125	2 730	131	2 739	135

Liitetaulukko 6. Toimeentulotuen menot alueittain ja kunnittain 2013

Toimeentulotuen menot käyvin hinnoin 1 000 € arvoina			2013								
			Perus-toimeentulotuen menot	Perus-toimeentulotuen menot, muutos %	Täydentävän toimeentulotuen menot	Täydentävän toimeentulotuen menot, muutos %	Muun toimeentulotuen menot	Muun toimeentulotuen menot, muutos %	Toimeentulotuen menot yhteensä	Toimeentulotuen menot yhteensä, muutos %	
Uusimaa	Kaupunkimaiset kunnat	Espoo	43 562	8,6	3 873	0,6	782	-24,1	48 217	7,2	
		Hanko	856	-2,8	49	-14,8	17	-13,5	923	-3,8	
	Helsinki	Helsinki	140 929	8,9	11 970	8,2	5 629	11,6	158 529	8,9	
		Hyvinkää	5 005	4,6	347	-11,3	121	-49,8	5 474	1,0	
		Järvenpää	7 103	13,3	595	40,2	117	-3,4	7 816	14,7	
		Kauniainen	415	1,9	72	0,2	18	-18,2	506	0,8	
		Kerava	5 906	17,4	344	27,0	89	48,2	6 341	18,2	
		Kirkkonummi	5 402	-6,6	391	284,9	133	0,7	5 928	-1,5	
		Lohja	3 931	7,1	311	-1,6	72	1,7	4 315	6,3	
		Porvoo	4 882	17,7	588	-19,1	244	150,4	5 714	14,9	
		Tuusula	2 291	5,5	182	7,3	41	-7,5	2 515	5,4	
		Vantaa	42 359	8,5	7 021	43,2	973	23,8	50 355	12,5	
		Kunnat	262 647	8,6	25 749	15,2	8 242	7,4	296 639	9,1	
		Taajaan asutut kunnat	Karkkila	917	1,1	69	103,3	24	39,4	1 012	5,5
			Loviisa	1 308	-4,2	162	13,0	38	-7,9	1 510	-2,7
	Mäntsälä	Mäntsälä	775	-8,3	26	-13,0	18	-5,0	820	-8,4	
		Nurmijärvi	2 663	6,8	393	60,5	132	39,6	3 189	12,5	
		Raasepori	2 654	0,5	171	-27,3	70	-29,8	2 896	-2,7	
		Sipoo	860	12,9	139	-7,4	34	-12,7	1 033	8,6	
		Vihti	3 306	10,4	196	19,0	96	28,2	3 599	11,3	
		Kunnat	12 487	4,0	1 159	15,3	415	6,9	14 062	4,9	
		Maaseutumaiset kunnat	Askola	193	12,5	24	7,3	43	424,3	261	28,7
	Inkoo		277	61,4	43	191,3	8	365,4	329	74,7	
	Lapinjärvi		150	-22,0	20	-1,4	5	-49,7	176	-21,5	
	Myrskylä		147	4,3	16	30,2	2	407,2	166	7,6	
	Pornainen		138	40,2	6	3,9	3	218,1	148	39,9	
	Pukkila		76	19,3	9	45,3	7	157,5	93	27,1	
	Siuntio		311	-10,1	30	5,6	22	151,6	364	-5,2	

Toimeentulotuen menot käyvin hinnoin 1 000 € arvoina		2013									
		Perus-toimeentulotuen menot	Perus-toimeentulotuen menot, muutos %	Täydentävän toimeentulotuen menot	Täydentävän toimeentulotuen menot, muutos %	Muun toimeentulotuen menot	Muun toimeentulotuen menot, muutos %	Toimeentulotuen menot yhteensä	Toimeentulotuen menot yhteensä, muutos %		
	Kunnat	1 295	9,1	151	34,0	93	171,9	1 540	15,4		
	Kuntaryhmät	276 430	8,4	27 060	15,3	8 752	8,0	312 243	9,0		
Kanta-Häme	Kaupunkimaiset kunnat	Forssa	2 075	-6,2	31	-9,5	40	-13,0	2 147	-6,4	
		Hämeenlinna	7 648	4,0	817	3,9	430	-4,0	8 896	3,6	
		Riihimäki	2 970	7,6	168	44,5	57	3,9	3 197	9,0	
		Kunnat	12 694	3,0	1 018	8,4	528	-4,0	14 241	3,1	
	Taajaan asutut kunnat	Hattula	550	-9,2	41	-13,1	39	98,3	630	-6,3	
		Janakkala	1 467	24,2	46	35,5	44	-50,7	1 558	19,3	
		Kunnat	2 017	12,9	87	7,3	83	-23,8	2 189	10,6	
	Maaseutumaiset kunnat	Hausjärvi	368	-6,9	35	6,3	9	121,5	412	-4,6	
		Humppila	213	3,3	1	119,1	3	6,1	219	3,8	
		Jokioinen	356	8,1	30	-4,0	12	8,8	398	7,1	
		Loppi	305	5,3	35	-11,4	13	18,2	353	3,8	
		Tammela	434	23,1	47	-1,1	7	-15,1	489	19,4	
		Ypäjä	119	28,4	5	-37,0	9	167,9	134	27,2	
			Kunnat	1 797	7,8	156	-4,2	55	30,9	2 008	7,3
		Kuntaryhmät	16 509	4,6	1 262	6,6	667	-5,0	18 439	4,4	
	Päijät-Häme	Kaupunkimaiset kunnat	Heinola	2 190	6,0	149	8,9	71	-9,1	2 410	5,7
			Hollola	1 561	-2,0	67	-3,1	22	-11,4	1 651	-2,2
Lahti			17 484	8,1	863	15,3	377	4,4	18 724	8,4	
			Kunnat	21 236	7,1	1 079	13,1	470	1,3	22 787	7,2
Taajaan asutut kunnat		Asikkala	484	9,2	22	-10,4	17	-22,3	525	6,7	
		Nastola	1 504	6,0	79	14,5	23	16,8	1 607	6,5	
		Orimattila	1 790	0,1	119	10,1	85	92,2	1 994	2,7	
			Kunnat	3 778	3,5	221	9,1	126	44,6	4 126	4,7
Maaseutumaiset kunnat		Hartola	232	-11,7	12	-39,4	7	-31,7	252	-14,4	
		Hämeenkoski	81	-12,5	4	10,1	1	-58,4	86	-12,5	
		Kärkölä	468	26,4	19	16,9	10	-13,5	498	24,8	
		Padasjoki	84	-1,0	6	-0,3	6	30,8	97	0,7	
	Sysmä	215	-17,5	9	-39,2	15	3,8	240	-17,6		

		2013									
Toimeentulotuen menot käyvin hinnoin 1 000 € arvoina		Perus-toimeentulotuen menot	Perus-toimeentulotuen menot, muutos %	Täydentävän toimeentulotuen menot	Täydentävän toimeentulotuen menot, muutos %	Muun toimeentulotuen menot	Muun toimeentulotuen menot, muutos %	Toimeentulotuen menot yhteensä	Toimeentulotuen menot yhteensä, muutos %		
	Kunnat	1 083	0,8	51	-17,6	40	-9,0	1 175	-0,5		
	Kuntaryhmät	26 099	6,3	1 353	10,8	637	6,9	28 089	6,5		
Kymenlaakso	Kaupunkimaiset kunnat	Hamina	2 140	-3,6	140	-11,5	106	-13,4	2 387	-4,6	
		Kotka	10 705	3,5	774	-1,8	262	7,1	11 742	3,2	
		Kouvola	7 589	8,6	641	-16,4	154	-39,0	8 385	4,7	
		Kunnat	20 434	4,5	1 556	-9,2	524	-15,8	22 515	2,9	
	Maaseutumaiset kunnat	Iitti	485	12,8	31	-18,0	10	12,5	528	10,3	
		Miehikkälä	167	1,9	16	43,4	5	-23,6	188	3,5	
		Pyhtää	280	1,1	13	13,3	8	292,0	302	3,7	
		Virolahti	317	6,5	17	33,9	14	2,9	349	7,4	
			Kunnat	1 251	6,9	79	5,2	38	19,4	1 369	7,1
			Kuntaryhmät	21 686	4,6	1 635	-8,6	563	-14,0	23 885	3,1
	Etelä-Karjala	Kaupunkimaiset kunnat	Imatra	2 179	-8,1	85	10,2	53	-28,9	2 318	-8,1
			Lappeenranta	8 524	0,5	638	-1,6	262	0,8	9 425	0,3
			Kunnat	10 704	-1,4	723	-0,3	315	-5,9	11 743	-1,5
Maaseutumaiset kunnat		Lemi	164	12,7	6	-28,6	5	-42,3	176	7,2	
		Luumäki	199	-9,4	14	-9,8	19	29,7	232	-7,1	
		Parikkala	299	0,9	28	17,6	24	43,6	352	4,2	
		Rautjärvi	155	-15,3	26	48,3	7	-30,9	189	-10,7	
		Ruokolahti	195	12,5	14	34,5	6	-7,7	216	13,0	
		Savitaipale	185	-0,6	17	-34,5	15	126,7	219	-0,7	
		Taipalsaari	398	6,7	36	-0,2	13	18,2	448	6,4	
			Kunnat	1 598	1,1	144	2,2	92	19,1	1 834	2,0
		Kuntaryhmät	12 302	-1,1	868	0,1	407	-1,2	13 578	-1,0	
Etelä-Suomen AVI		353 028	7,5	32 180	12,8	11 027	5,4	396 236	7,8		
Varsinais-	Suomi kunnat	Kaarina	2 069	-1,0	177	-5,4	86	-6,9	2 333	-1,6	
		Raisio	4 094	7,1	336	-0,5	357	43,0	4 787	8,5	
		Salo	3 936	-1,1	268	1,2	158	17,1	4 363	-0,4	
		Turku	21 320	2,2	1 070	6,1	725	-3,0	23 116	2,2	

Toimeentulotuen
menot käyvin
hinnoin 1 000 €
arvoina

		2013								
		Perus- toimeentulotuen menot	Perus- toimeentulotuen menot, muutos %	Täydentävän toimeentulotuen menot	Täydentävän toimeentulotuen menot, muutos %	Muun toimeentulotuen menot	Muun toimeentulotuen menot, muutos %	Toimeentulotuen menot yhteensä	Toimeentulotuen menot yhteensä, muutos %	
	Kunnat	31 420	2,1	1 852	2,9	1 327	8,3	34 600	2,4	
Taajaan asutut	Laitila	463	3,3	15	27,2	9	157,6	488	5,1	
kunnat	Lieto	750	3,3	106	0,2	17	51,1	873	3,6	
	Loimaa	1 373	-4,7	50	11,2	12	-50,9	1 436	-5,0	
	Masku	306	34,2	20	-1,2	12	59,0	338	32,1	
	Mynämäki	462	0,4	42	-27,8	7	-47,9	512	-4,0	
	Naantali	1 907	3,3	110	-21,1	39	-32,0	2 058	0,6	
	Paimio	1 143	36,5	68	84,1	29	11,9	1 241	37,7	
	Parainen	664	16,6	79	42,1	26	2,8	769	18,2	
	Uusikaupunki	1 405	-4,1	58	-9,2	19	-58,5	1 483	-5,9	
	Kunnat	8 475	5,6	552	2,1	172	-20,8	9 201	4,7	
Maaseutumaiset	Aura	281	2,8	24	47,3	10	1,4	316	5,2	
kunnat	Kemiönsaari	265	-1,4	33	104,8	3	3,0	301	4,6	
	Koski Tl	89	5,8	8	-12,2	5	96,9	103	6,5	
	Kustavi	104	-14,2	11	1,8	2	-66,5	118	-15,5	
	Marttila	68	-17,2	2	-50,6	5	600,9	76	-13,8	
	Nousiainen	230	-34,4	24	-33,9	17	21,4	273	-32,3	
	Oripää	113	15,8	13	120,5	6	126,5	133	24,5	
	Pyhäranta	54	22,7	6	31,2	2	-42,9	63	18,6	
	Pöytyä	397	-9,8	25	50,3	7	-22,6	431	-7,9	
	Rusko	131	-6,6	10	26,4	19	111,4	160	1,8	
	Sauvo	108	-27,7	4	85,0	3	-13,7	116	-25,7	
	Somero	485	-9,9	76	12,6	18	-3,6	581	-7,2	
	Taivassalo	63	-12,1	4	-33,3	2	-55,4	70	-16,4	
	Tarvasjoki	47	-22,0	0	-79,6	2	-28,6	50	-23,0	
	Vehmaa	287	14,5	9	2,7	3	-61,7	299	11,5	
	Kunnat	2 730	-8,4	255	16,1	111	4,9	3 097	-6,4	
	Kuntaryhmät	42 626	2,1	2 661	3,9	1 611	4,0	46 899	2,2	
Satakunta	Kaupunkimaiset	Harjavalta	1 066	11,9	51	16,8	22	51,9	1 140	12,7
	kunnat	Pori	6 974	1,1	572	0,0	177	23,3	7 724	1,4

Toimeentulotuen
menot käyvin
hinnoin 1 000 €
arvoina

		2013 Perus- toimeentulotuen menot	Perus- toimeentulotuen menot, muutos %	Täydentävän toimeentulotuen menot	Täydentävän toimeentulotuen menot, muutos %	Muun toimeentulotuen menot	Muun toimeentulotuen menot, muutos %	Toimeentulotuen menot yhteensä	Toimeentulotuen menot yhteensä, muutos %
	Rauma	2 266	4,2	247	12,4	69	72,8	2 582	6,1
	Kunnat	10 308	2,8	871	4,2	268	35,4	11 447	3,5
Taajaan asutut	Eura	670	3,6	51	-43,9	24	90,1	747	-0,7
kunnat	Huittinen	694	-8,9	25	-27,0	13	-49,6	733	-11,0
	Kankaanpää	601	-2,3	36	20,0	28	-11,3	666	-1,7
	Nakkila	457	-5,9	41	7,8	16	-20,7	514	-5,5
	Ulvila	826	9,7	73	18,0	21	54,6	921	11,1
	Kunnat	3 250	-0,5	227	-11,5	105	-1,8	3 583	-1,3
Maaseutumaiset	Eurajoki	248	-22,5	10	-44,5	11	50,0	270	-22,2
kunnat	Honkajoki	77	16,6	3	-36,2	7	-14,5	88	9,5
	Jämijärvi	28	-24,8	1	-60,5	4	8,9	34	-24,8
	Karvia	64	-17,0	3	-46,1	6	-10,3	74	-18,7
	Kokemäki	526	-3,4	57	8,1	12	-26,4	596	-3,1
	Köyliö	142	6,7	8	-15,7	1	-58,4	151	3,9
	Lavia	91	-29,6	11	388,7	0	-76,2	102	-22,7
	Luvia	124	43,9	28	52,5	3	-19,8	156	42,5
	Merikarvia	202	2,2	29	18,9	5	90,7	237	5,2
	Pomarkku	118	-41,9	6	-85,2	5	0,0	130	-48,5
	Siikainen	100	50,1	8	213,8	4	-2,5	113	52,9
	Säkylä	289	16,9	53	47,6	4	-9,9	347	20,3
	Kunnat	2 014	-4,7	223	-1,8	68	-5,4	2 305	-4,5
	Kuntaryhmät	15 573	1,1	1 322	0,1	441	17,1	17 337	1,3
Lounais-Suomen AVI		58 200	1,8	3 983	2,6	2 053	6,5	64 236	2,0
Etelä-Savo	Kaupunkimaiset								
	Mikkeli	4 502	0,6	423	-3,1	62	-15,0	4 989	0,0
kunnat	Savonlinna	2 881	-1,9	90	-14,7	76	4,6	3 047	-2,1
	Kunnat	7 384	-0,4	514	-5,4	138	-5,2	8 037	-0,8
Taajaan asutut t	Mäntyharju	409	15,0	20	-13,0	1	-74,7	432	12,0
kunnat	Pieksämäki	2 025	8,6	81	28,0	77	-7,3	2 184	8,6
	Kunnat	2 435	9,7	102	16,8	78	-11,6	2 616	9,1
Maaseutumaiset	Enonkoski	84	15,0	4	-41,1	1	8,5	91	10,0

		2013								
		Perus-toimeentulotuen menot	Perus-toimeentulotuen menot, muutos %	Täydentävän toimeentulotuen menot	Täydentävän toimeentulotuen menot, muutos %	Muun toimeentulotuen menot	Muun toimeentulotuen menot, muutos %	Toimeentulotuen menot yhteensä	Toimeentulotuen menot yhteensä, muutos %	
Toimeentulotuen menot käyvin hinnoin 1 000 € arvoina	kunnat	Heinävesi	485	-0,5	86	27,9	41	31,5	613	4,5
		Hirvensalmi	96	-37,0	21	-29,5	1	-93,8	118	-39,2
		Joroinen	395	-6,0	27	-5,7	13	9,1	435	-5,5
		Juva	393	-8,9	31	-16,2	16	-10,0	441	-9,5
		Kangasniemi	328	-17,8	19	5,6	15	20,4	362	-15,7
		Pertunmaa	95	-4,4	3	-59,5	1	-94,5	100	-16,0
		Puumala	87	-42,1	10	-41,9	1	-59,6	99	-42,4
		Rantasalmi	249	-22,7	18	0,0	15	95,7	283	-18,9
		Sulkava	215	-12,7	25	-0,8	8	-17,5	249	-11,8
		Kunnat	2 432	-12,7	247	-4,9	115	-3,8	2 795	-11,8
		Kuntaryhmät	12 252	-1,4	864	-3,1	333	-6,4	13 449	-1,6
	Pohjois-Savo	Kaupunkimaiset	Iisalmi	2 020	-13,9	293	-13,5	67	37,8	2 381
kunnat		Kuopio	17 143	2,9	3 630	-34,7	324	-28,9	21 097	-6,9
		Varkaus	2 900	0,3	232	22,5	62	-22,1	3 195	1,1
		Kunnat	22 063	0,8	4 156	-31,7	454	-22,4	26 674	-6,6
Taajaan asutut		Siilinjärvi	1 347	-3,8	117	-12,3	48	-14,9	1 513	-4,9
kunnat		Suonenjoki	748	-4,7	46	-12,6	2	-81,8	797	-6,3
		Kunnat	2 096	-4,1	164	-12,4	50	-27,1	2 310	-5,4
Maaseutumaiset		Juankoski	484	4,0	19	43,2	7	-38,6	510	4,0
kunnat		Kaavi	242	-28,5	12	-3,4	10	-26,2	265	-27,6
		Keitele	155	0,8	14	-17,0	11	10,8	182	-0,3
		Kiuruvesi	530	-2,6	53	0,4	12	14,2	596	-2,0
		Lapinlahti	807	-13,0	108	-1,5	8	-35,6	924	-12,1
		Leppävirta	854	-0,1	90	6,0	9	-60,8	955	-1,2
		Maaninka	252	19,4	25	6,8	3	-72,1	281	13,5
		Pielavesi	389	-3,3	50	3,4	13	-2,1	453	-2,6
		Rautalampi	239	-6,0	8	-29,5	1	-79,3	248	-8,6
		Rautavaara	108	-21,4	21	41,5	10	-4,1	141	-14,5
		Sonkajärvi	247	-16,7	17	-10,9	11	171,7	277	-13,8
		Tervo	100	7,5	14	18,1	3	130,1	117	10,3

Toimeentulotuen menot käyvin hinnoin 1 000 € arvoina		2013								
		Perus- toimeentulotuen menot	Perus- toimeentulotuen menot, muutos %	Täydentävän toimeentulotuen menot	Täydentävän toimeentulotuen menot, muutos %	Muun toimeentulotuen menot	Muun toimeentulotuen menot, muutos %	Toimeentulotuen menot yhteensä	Toimeentulotuen menot yhteensä, muutos %	
		Tuusniemi	186	2,7	16	-24,7	9	12,4	211	0,3
		Vesanto	154	6,7	10	-50,4	4	-18,1	169	-1,2
		Vieremä	134	-25,4	18	12,7	8	187,9	161	-19,2
		Kunnat	4 888	-5,9	480	-0,4	127	-16,9	5 497	-5,7
	Kuntaryhmät		29 048	-0,8	4 801	-28,9	632	-21,8	34 482	-6,4
Pohjois-Karjala	Kaupunkimaiset	Joensuu	13 727	2,0	1 002	-25,2	218	-23,9	14 947	-0,9
	kunnat	Kunnat	13 727	2,0	1 002	-25,2	218	-23,9	14 947	-0,9
	Taajaan asutut	Kontiolahti	1 143	6,5	98	10,0	34	-7,2	1 276	6,3
	kunnat	Lieksa	3 047	0,7	555	60,4	63	-24,7	3 666	6,1
		Nurmes	727	-10,9	26	-65,2	9	-20,8	763	-15,6
		Outokumpu	1 037	-4,0	60	-26,4	13	-37,1	1 111	-6,2
		Kunnat	5 956	-0,7	740	24,7	121	-21,8	6 817	1,0
	Maaseutumaiset	Ilomantsi	587	-11,0	47	-9,5	15	54,3	650	-10,0
	kunnat	Juuka	562	-6,3	46	0,1	27	-36,8	635	-7,7
		Kitee	914	0,9	73	13,9	28	32,1	1 016	2,4
		Liperi	1 246	-1,0	118	-8,1	26	6,5	1 391	-1,5
		Polvijärvi	407	-3,8	28	-9,0	11	-35,8	447	-5,4
		Rääkkylä	172	-28,5	16	-72,4	8	-47,9	197	-37,6
		Tohmajärvi	556	18,5	63	50,3	10	71,0	631	21,7
		Valtimo	90	-23,7	25	12,1	11	-30,3	126	-19,3
		Kunnat	4 537	-3,0	419	-6,2	139	-10,5	5 096	-3,5
	Kuntaryhmät		24 220	0,3	2 161	-9,1	478	-19,9	26 861	-0,9
Itä-Suomen AVI			65 521	-0,5	7 828	-21,9	1 444	-18,0	74 794	-3,6
Pirkanmaa	Kaupunkimaiset	Kangasala	1 588	-14,2	145	-12,6	83	49,0	1 817	-12,3
	kunnat	Lempäälä	1 410	5,9	231	0,8	82	-21,0	1 724	3,6
		Nokia	2 609	1,3	253	7,5	91	-3,4	2 954	1,6
		Pirkkala	1 393	20,3	159	11,9	48	107,7	1 602	20,9
		Tampere	34 631	6,7	2 148	16,0	937	8,7	37 717	7,2
		Valkeakoski	2 112	10,0	129	20,6	69	111,6	2 311	12,2
		Ylöjärvi	2 735	8,1	262	4,7	132	15,1	3 130	8,1

Toimeentulotuen
menot käyvin
hinnoin 1 000 €
arvoina

		2013								
		Perus- toimeentulotuen menot	Perus- toimeentulotuen menot, muutos %	Täydentävän toimeentulotuen menot	Täydentävän toimeentulotuen menot, muutos %	Muun toimeentulotuen menot	Muun toimeentulotuen menot, muutos %	Toimeentulotuen menot yhteensä	Toimeentulotuen menot yhteensä, muutos %	
	Kunnat	46 481	6,1	3 330	11,6	1 446	12,2	51 258	6,6	
Taajaan asutut	Akaa	2 389	2,9	144	3,6	41	52,4	2 576	3,5	
kunnat	Hämeenkyrö	630	8,7	36	12,3	27	-3,7	695	8,3	
	Mänttä-Vilppula	1 271	7,7	111	11,0	42	-31,0	1 425	6,1	
	Orivesi	1 066	-6,1	87	13,8	18	3,0	1 172	-4,7	
	Parkano	390	-0,2	41	44,2	24	13,1	455	3,3	
	Sastamala	2 189	2,3	105	-1,3	152	21,3	2 447	3,2	
	Kunnat	7 938	2,4	527	8,6	306	8,6	8 772	3,0	
Maaseutumaiset	Ikaalinen	487	7,6	44	11,6	24	39,2	555	9,0	
kunnat	Juupajoki	110	-24,5	4	-35,8	3	-20,8	118	-24,9	
	Kihniö	204	13,1	1	-76,8	12	26,9	217	11,5	
	Punkalaidun	221	-0,5	14	-44,4	15	2,9	251	-4,6	
	Pälkäne	577	1,7	36	-34,4	15	36,2	630	-0,9	
	Ruovesi	152	-6,5	18	13,8	3	136,4	175	-3,4	
	Urjala	943	4,4	57	47,3	26	0,3	1 026	6,0	
	Vesilahti	208	-8,5	17	-23,8	10	-36,1	236	-11,4	
	Virrat	766	-0,5	49	-9,3	9	-57,1	825	-2,6	
	Kunnat	3 672	1,0	243	-8,5	120	-2,6	4 036	0,3	
	Kuntaryhmät	58 092	5,2	4 101	9,8	1 873	10,5	64 068	5,6	
Keski-Suomi	Kaupunkimaiset	Jyväskylä	18 912	6,4	1 281	7,6	1 145	12,4	21 338	6,7
	kunnat	Kunnat	18 912	6,4	1 281	7,6	1 145	12,4	21 338	6,7
Taajaan asutut	Jämsä	2 282	-4,7	244	-5,0	46	34,9	2 573	-4,2	
kunnat	Keuruu	839	0,5	106	-1,2	55	72,3	1 000	2,7	
	Laukaa	1 138	-0,1	113	8,3	29	-25,4	1 280	-0,2	
	Muurame	588	6,1	19	-15,5	36	17,6	644	5,9	
	Äänekoski	2 260	-5,8	184	3,9	28	18,9	2 473	-4,9	
	Kunnat	7 108	-2,9	668	-0,3	196	22,0	7 973	-2,2	
Maaseutumaiset	Hankasalmi	547	-11,1	40	-28,9	18	-34,0	606	-13,4	
kunnat	Joutsa	341	-6,7	46	-10,5	10	59,2	398	-6,1	
	Kannonkoski	53	-15,2	4	-4,0	2	-25,3	60	-14,8	

Toimeentulotuen
menot käyvin
hinnoin 1 000 €
arvoina

	2013 Perus- toimeentulotuen menot	Perus- toimeentulotuen menot, muutos %	Täydentävän toimeentulotuen menot	Täydentävän toimeentulotuen menot, muutos %	Muun toimeentulotuen menot	Muun toimeentulotuen menot, muutos %	Toimeentulotuen menot yhteensä	Toimeentulotuen menot yhteensä, muutos %
Karstula	173	10,9	18	-6,3	4	-28,7	196	7,6
Kinnula	147	31,3	5	-66,0	5	71,9	158	20,3
Kivijärvi	115	11,9	9	-15,3	7	983,4	131	14,9
Konnevesi	135	-13,9	18	68,0	6	65,8	161	-6,7
Kuhmoinen	212	-29,1	21	-37,2	5	23,3	239	-29,3
Kyyjärvi	46	-12,3	12	147,2	2	21,6	61	2,6
Luhanka	18	-35,7	2	-56,0	1	-84,2	22	-47,7
Multia	186	21,8	8	-45,7	11	26,4	206	16,0
Petäjävesi	315	-12,1	34	1 250,5	8	392,0	358	-1,2
Pihtipudas	222	-12,4	30	-25,3	10	-5,6	263	-13,9
Saarijärvi	668	25,5	62	89,8	26	49,5	756	29,9
Toivakka	112	-15,7	7	-29,3	0	-	120	-16,8
Uurainen	205	23,4	21	74,6	5	-17,1	232	25,3
Viitasaari	565	-3,6	49	-11,9	12	-33,3	627	-5,1
Kunnat	4 067	-1,8	396	2,0	137	5,9	4 602	-1,2
Kuntaryhmät	30 088	2,9	2 346	4,3	1 479	12,9	33 914	3,4
Etelä-Pohjanmaa								
Kaupunkimaiset								
Seinäjoki	6 859	9,2	559	9,8	155	1,5	7 574	9,1
kunnat	6 859	9,2	559	9,8	155	1,5	7 574	9,1
Taajaan asutut								
Ilmajoki	437	-7,1	23	33,4	46	-12,5	507	-6,3
kunnat								
Kauhajoki	1 617	-3,0	83	-12,9	44	38,4	1 744	-2,8
Kauhava	1 283	-6,4	128	-18,6	38	-19,3	1 451	-8,0
Kurikka	958	-1,8	101	-4,5	22	5,6	1 082	-1,9
Lapua	993	-4,4	97	-21,0	34	7,8	1 125	-5,8
Kunnat	5 290	-4,3	434	-13,3	187	0,0	5 911	-4,9
Maaseutumaiset								
Alajärvi	731	-9,9	125	-20,3	20	-4,1	877	-11,4
kunnat								
Alavus	1 054	10,0	98	10,5	22	-14,6	1 175	9,4
Evijärvi	76	-14,6	11	-31,9	6	-25,7	95	-18,1
Isojoki	120	-5,0	20	14,3	7	54,3	148	-0,8
Jalasjärvi	463	-0,4	35	38,4	21	-0,6	520	1,5
Karjajoki	125	9,3	17	-22,0	3	13,5	146	4,4

Toimeentulotuen menot käyvin hinnoin 1 000 € arvoina		2013							
		Perus-toimeentulotuen menot	Perus-toimeentulotuen menot, muutos %	Täydentävän toimeentulotuen menot	Täydentävän toimeentulotuen menot, muutos %	Muun toimeentulotuen menot	Muun toimeentulotuen menot, muutos %	Toimeentulotuen menot yhteensä	Toimeentulotuen menot yhteensä, muutos %
	Kuortane	98	10,4	20	-13,3	5	52,7	124	6,9
	Lappajärvi	89	-9,8	12	-22,2	3	-35,1	105	-12,7
	Soini	76	-10,7	12	-12,8	7	0,4	96	-10,2
	Teuva	375	-11,8	45	14,8	13	-35,6	434	-10,6
	Vimpeli	178	-14,3	21	-4,5	7	-28,6	207	-14,1
	Ähtäri	447	6,0	25	16,2	16	-13,5	489	5,7
	Kunnat	3 838	-1,5	446	-4,4	136	-11,5	4 422	-2,2
	Kuntaryhmät	15 987	1,8	1 440	-2,6	479	-3,1	17 908	1,3
Pohjanmaa	Kaupunkimaiset								
	Kaskinen	52	0,7	3	94,3	3	2,0	60	3,9
	kunnat	1 472	17,5	135	40,3	30	-29,0	1 638	17,6
	Vaasa	7 898	4,4	894	9,5	114	54,7	8 906	5,3
	Kunnat	9 423	6,2	1 033	12,9	149	23,3	10 606	7,1
	Taajaan asutut								
	Laihia	639	19,7	145	25,2	25	148,1	811	22,7
	kunnat	504	14,4	46	-1,0	16	36,7	567	13,5
	Kunnat	1 143	17,3	192	17,7	42	88,0	1 378	18,7
	Maaseutumaiset								
	Isokyrö	282	-12,0	23	18,7	14	11,3	320	-9,4
	kunnat	92	-12,8	7	115,6	1	44,6	101	-8,2
	Kristiinankaupunk	157	-14,4	18	19,6	17	157,9	192	-6,3
	Kruunupyy	96	0,2	0	-96,4	1	-85,8	98	-10,1
	Luoto	86	23,4	12	57,8	2	-7,7	101	25,6
	Maalahti	296	27,8	5	-14,2	23	7,0	326	24,9
	Närpiö	311	-4,1	8	78,8	20	65,8	340	-0,4
	Pedersören kunta	171	17,8	18	23,1	6	-27,8	196	16,0
	Uusikaarlepyy	139	-3,0	16	-39,9	10	85,5	165	-5,8
	Vöyri	382	13,4	38	-33,9	5	-35,8	426	5,6
	Kunnat	2 017	2,9	149	-7,9	103	15,7	2 270	2,6
	Kuntaryhmät	12 585	6,6	1 374	10,8	294	26,6	14 255	7,3
Keski-Pohjanmaa	Kaupunkimaiset								
	Kokkola	2 570	3,0	147	55,7	76	-9,0	2 794	4,5
	kunnat	2 570	3,0	147	55,7	76	-9,0	2 794	4,5
	Maaseutumaiset								
	Halsua	36	-12,4	2	-33,5	3	-9,0	42	-14,0

Toimeentulotuen menot käyvin hinnoin 1 000 € arvoina		2013								
		Perus-toimeentulotuen menot	Perus-toimeentulotuen menot, muutos %	Täydentävän toimeentulotuen menot	Täydentävän toimeentulotuen menot, muutos %	Muun toimeentulotuen menot	Muun toimeentulotuen menot, muutos %	Toimeentulotuen menot yhteensä	Toimeentulotuen menot yhteensä, muutos %	
kunnat	Kannus	303	-1,7	52	42,2	14	27,0	370	3,8	
	Kaustinen	218	-0,8	45	17,8	12	11,5	275	2,4	
	Lestijärvi	67	-7,2	9	-26,3	4	-30,4	80	-11,4	
	Perho	154	18,0	23	7,6	12	-35,9	191	10,5	
	Toholampi	162	-3,8	22	0,2	8	-27,7	192	-4,6	
	Veteli	106	15,9	11	-42,7	23	15,8	142	7,0	
	Kunnat	1 048	1,4	167	6,9	79	-5,8	1 294	1,6	
	Kuntaryhmät	3 618	2,6	315	25,3	155	-7,4	4 089	3,6	
Länsi- ja Sisä-Suomen AVI		120 373	4,2	9 579	6,9	4 283	9,8	134 235	4,6	
Pohjois-Pohjanmaa	Kaupunkimaiset kunnat	Kempele	584	6,3	29	8,9	4	-56,7	618	5,3
Pohjanmaa	kunnat	Oulu	18 306	1,9	1 247	-3,2	470	-29,8	20 024	0,5
		Raahe	2 216	4,4	175	-5,0	51	-12,3	2 444	3,2
		Kunnat	21 106	2,3	1 453	-3,2	527	-28,8	23 087	0,9
	Taajaan asutut kunnat	Haapajärvi	517	-6,6	25	-7,0	50	-11,3	594	-7,0
	kunnat	Ii	468	6,6	49	20,3	25	83,6	542	9,9
		Kalajoki	537	11,2	61	38,4	1	-52,5	601	13,0
		Kuusamo	1 487	-9,8	164	47,5	76	3,4	1 729	-5,8
		Liminka	385	-16,2	52	85,7	9	73,4	446	-9,4
		Muhos	939	4,6	76	-18,7	6	229,8	1 022	2,9
		Nivala	872	-1,5	74	-13,8	12	-23,6	959	-2,9
		Oulainen	303	-8,4	24	-4,3	12	-3,1	339	-8,0
		Ylivieska	1 171	1,9	83	6,7	30	3,8	1 286	2,2
		Kunnat	6 683	-2,4	613	14,0	225	5,2	7 522	-1,1
		Maaseutumaiset kunnat	Alavieska	125	4,6	15	-30,0	4	3,8	145
	kunnat	Haapavesi	705	0,8	66	8,6	8	-4,8	780	1,3
		Hailuoto	50	91,0	5	37,5	5	17,7	62	74,8
		Kärsämäki	144	-11,7	7	14,1	6	9,5	158	-10,0
Lumijoki		63	43,4	7	-25,8	13	-23,7	84	17,2	
Merijärvi		29	110,3	7	5,2	1	208,3	38	77,5	

Toimeentulotuen menot käyvin hinnoin 1 000 € arvoina		2013								
		Perus-toimeentulotuen menot	Perus-toimeentulotuen menot, muutos %	Täydentävän toimeentulotuen menot	Täydentävän toimeentulotuen menot, muutos %	Muun toimeentulotuen menot	Muun toimeentulotuen menot, muutos %	Toimeentulotuen menot yhteensä	Toimeentulotuen menot yhteensä, muutos %	
	Pudasjärvi	681	-20,4	74	-28,8	12	-72,6	768	-23,6	
	Pyhäjoki	107	23,7	6	2,7	7	-19,4	121	18,5	
	Pyhäjärvi	292	-24,7	22	-7,0	20	-27,8	335	-24,0	
	Pyhäntä	17	-22,5	5	-3,0	2	225,5	25	-11,5	
	Reisjärvi	75	-10,9	6	-25,5	12	-7,8	94	-11,7	
	Sievi	337	7,0	30	2,5	5	-29,6	374	5,8	
	Siikajoki	173	17,4	16	27,5	14	-6,8	204	16,0	
	Siikalatva	296	6,1	43	5,0	4	-16,1	344	5,6	
	Taivalkoski	481	-14,8	54	-29,5	13	-23,4	550	-16,7	
	Tyrnävä	207	12,8	27	-4,4	11	-53,2	246	4,0	
	Utajärvi	169	19,3	21	-7,6	3	-71,3	194	8,9	
	Kunnat	3 959	-4,4	418	-11,6	150	-33,1	4 528	-6,4	
	Kuntaryhmät	31 750	0,4	2 485	-1,1	902	-23,4	35 139	-0,5	
Kainuu	Kaupunkimaiset									
	Kajaani	3 688	0,7	452	-9,6	109	-36,8	4 250	-2,0	
	kunnat	3 688	0,7	452	-9,6	109	-36,8	4 250	-2,0	
	Taajaan asutut									
	Kuhmo	657	0,1	59	-14,6	24	-10,9	740	-1,7	
	kunnat	Suomussalmi	669	-5,2	133	-9,5	35	-35,3	838	-7,7
	Kunnat	1 327	-2,7	192	-11,1	59	-27,1	1 579	-5,0	
	Maaseutumaiset									
	Hyrnsalmi	158	-13,3	30	4,5	4	-67,4	194	-14,6	
	kunnat	Paltamo	255	-9,6	50	-11,8	8	-62,3	314	-13,1
	Puolanka	263	2,8	25	-54,8	5	-13,1	295	-7,7	
	Ristijärvi	59	-23,2	15	9,0	14	64,8	89	-11,0	
	Sotkamo	653	-6,9	58	-19,5	43	-24,1	754	-9,2	
	Vaala	325	2,8	64	27,5	11	-2,6	401	5,9	
	Kunnat	1 716	-5,6	245	-12,6	87	-27,2	2 049	-7,7	
	Kuntaryhmät	6 732	-1,7	890	-10,8	256	-31,6	7 879	-4,1	
Pohjois-Suomen AVI		38 482	0,0	3 376	-3,8	1 159	-25,4	43 019	-1,2	
Lappi	Kaupunkimaiset									
	Kemi	4 013	5,7	290	35,7	31	-85,8	4 335	2,4	
	kunnat	Rovaniemi	7 883	4,1	586	5,4	147	-18,7	8 616	3,7
	Tornio	2 425	-3,3	268	-7,7	29	-46,1	2 723	-4,6	

Toimeentulotuen
menot käyvin
hinnoin 1 000 €
arvoina

		2013							
		Perus- toimeentulotuen menot	Perus- toimeentulotuen menot, muutos %	Täydentävän toimeentulotuen menot	Täydentävän toimeentulotuen menot, muutos %	Muun toimeentulotuen menot	Muun toimeentulotuen menot, muutos %	Toimeentulotuen menot yhteensä	Toimeentulotuen menot yhteensä, muutos %
	Kunnat	14 321	3,2	1 145	7,9	208	-54,5	15 675	1,8
Taajaan asutut	Kemijärvi	760	-3,0	28	29,4	15	-18,6	803	-2,5
kunnat	Keminmaa	667	-13,9	43	120,3	17	-25,1	728	-11,0
	Kunnat	1 427	-8,4	71	72,5	33	-22,2	1 532	-6,7
Maaseutumaiset	Enontekiö	137	-12,0	17	37,9	15	-9,8	170	-8,4
kunnat	Inari	447	-4,3	49	40,1	8	-40,5	505	-2,3
	Kittilä	357	2,8	66	16,9	41	102,0	466	9,5
	Kolari	226	3,0	37	-22,0	9	-32,0	273	-3,1
	Muonio	42	-13,2	6	-37,2	3	-45,2	53	-20,3
	Pelkosenniemi	67	12,7	4	6,3	9	71,4	81	16,9
	Pello	221	0,7	119	119,1	12	12,7	353	23,7
	Posio	277	9,4	35	-10,5	9	4,7	322	6,7
	Ranua	396	-4,5	26	13,5	39	-45,1	462	-9,4
	Salla	247	-14,3	41	8,7	13	53,6	302	-10,0
	Savukoski	71	44,4	2	-7,8	1	-72,1	74	36,8
	Simo	63	52,6	4	83,0	5	103,9	73	57,3
	Sodankylä	1 238	3,2	98	5,5	53	10,1	1 390	3,6
	Tervola	133	-2,0	1	18,2	2	-43,6	137	-3,2
	Utsjoki	98	-1,0	9	-30,6	4	7,2	112	-4,1
	Ylitornio	276	-12,5	24	18,3	6	405,5	308	-8,9
	Kunnat	4 306	-0,4	546	19,4	237	-2,7	5 090	1,3
	Kuntaryhmät	20 055	1,5	1 763	13,0	479	-35,7	22 298	1,0
Lapin AVI		20 055	1,5	1 763	13,0	479	-35,7	22 298	1,0
Ahvenanmaa	Kaupunkimaiset	Maarianhamina	-	-	-	-	-	780	21,2
- Åland	kunnat	Kunnat	-	-	-	-	-	780	21,2
	Maaseutumaiset	Brändö	-	-	-	-	-	8	11,6
	kunnat	Eckerö	-	-	-	-	-	48	-29,2
		Finström	-	-	-	-	-	185	19,2
		Föglö	-	-	-	-	-	13	-49,7
		Geta	-	-	-	-	-	24	33,2

Toimeentulotuen menot käyvin hinnoin 1 000 € arvoina		2013							
		Perus- toimeentulotuen menot	Perus- toimeentulotuen menot, muutos %	Täydentävän toimeentulotuen menot	Täydentävän toimeentulotuen menot, muutos %	Muun toimeentulotuen menot	Muun toimeentulotuen menot, muutos %	Toimeentulotuen menot yhteensä	Toimeentulotuen menot yhteensä, muutos %
	Hammarland	-	-	-	-	-	-	120	46,7
	Jomala	-	-	-	-	-	-	133	3,9
	Kumlinge	-	-	-	-	-	-	4	202,8
	Kökar	-	-	-	-	-	-	2	258,6
	Lemland	-	-	-	-	-	-	49	-10,9
	Lumparland	-	-	-	-	-	-	8	-30,3
	Saltvik	-	-	-	-	-	-	26	-35,6
	Sund	-	-	-	-	-	-	22	36,2
	Vårdö	-	-	-	-	-	-	5	136,1
	Kunnat	-	-	-	-	-	-	654	6,0
	Kuntaryhmät	-	-	-	-	-	-	1 434	13,7
	Ahvenanmaan valtionvirasto	-	-	-	-	-	-	1 434	13,7
		655 661	4,9	58 711	4,0	20 447	0,4	736 255	4,7

Liitetaulukko 7. Toimeentulotuen reaaliomenot alueittain ja kunnittain kotitaloutta/asukasta kohden 2012–2013

Toimeentulotuen reaaliomenot/asukas, kotitalous € arvoina			2012		2013	
			Toimeentulotuen reaaliomenot/kotitalous €	Toimeentulotuen reaaliomenot/asukas €	Toimeentulotuen reaaliomenot/kotitalous €	Toimeentulotuen reaaliomenot/asukas €
Uusimaa	Kaupunkimaiset kunnat	Espoo	3 998	178	3 920	185
		Hanko	2 639	105	2 537	102
		Helsinki	3 712	245	3 758	258
		Hyvinkää	2 605	121	2 390	119
		Järvenpää	3 467	174	3 596	196
		Kauniainen	3 108	57	2 767	56
		Kerava	3 140	158	3 249	182
		Kirkkonummi	3 892	163	3 887	157
		Lohja	2 512	87	2 508	91
		Porvoo	2 607	103	2 516	116
		Tuusula	2 546	64	2 554	66
		Vantaa	3 922	221	4 191	242
		Kunnat	3 665	200	3 710	213
		Taajaan asutut kunnat	Karkkila	2 829	107	2 692
		Loviisa	2 326	101	2 202	97
		Mäntsälä	2 119	44	1 856	40
		Nurmijärvi	2 768	71	2 822	78
		Raasepori	2 602	105	2 457	101
		Sipoo	2 555	52	2 450	55
		Vihti	3 594	114	3 625	124
		Kunnat	2 753	84	2 690	87
	Maaseutumaiset kunnat	Askola	1 910	41	1 767	52
		Inkoo	2 174	35	3 109	60
		Lapinjärvi	2 299	80	1 915	62
		Myrskylä	2 411	79	1 932	84
		Pornainen	1 742	21	1 959	29
		Pukkila	1 629	37	1 916	46
		Siuntio	3 452	63	3 064	59

Toimeentulotuen reaaliarvo/asukas, kotitalous € arvoina			2012		2013	
			Toimeentulotuen reaaliarvo/asukas €	Toimeentulotuen reaaliarvo/asukas €	Toimeentulotuen reaaliarvo/asukas €	Toimeentulotuen reaaliarvo/asukas €
	Kunnat	2 332	47	2 279	54	
	Kuntaryhmät	3 599	186	3 637	197	
Kanta-Häme	Kaupunkimaiset kunnat	Forssa	2 070	131	1 998	122
		Hämeenlinna	2 629	129	2 577	131
		Riihimäki	2 085	102	2 126	109
		Kunnat	2 389	123	2 361	124
	Taajaan asutut kunnat	Hattula	2 240	70	2 145	65
		Janakkala	2 374	78	2 559	93
		Kunnat	2 327	75	2 424	83
	Maaseutumaiset kunnat	Hausjärvi	1 951	50	1 818	47
		Humppila	1 929	86	1 781	89
		Jokioinen	2 076	67	2 036	71
		Loppi	1 593	41	1 786	43
		Tammela	2 286	64	2 216	76
		Ypäjä	1 434	43	1 774	54
		Kunnat	1 915	55	1 930	59
	Kuntaryhmät	2 322	102	2 312	105	
Päijät-Häme	Kaupunkimaiset kunnat	Heinola	2 034	115	2 228	121
		Hollola	2 337	78	2 397	75
		Lahti	2 558	170	2 609	181
		Kunnat	2 471	149	2 547	157
	Taajaan asutut kunnat	Asikkala	1 950	59	2 085	63
		Nastola	2 348	102	2 519	107
		Orimattila	2 838	121	2 829	122
		Kunnat	2 497	100	2 587	104
	Maaseutumaiset kunnat	Hartola	1 984	93	1 960	82
		Hämeenkoski	1 762	48	2 063	42
		Kärkölä	2 190	85	2 215	105
		Padasjoki	1 247	30	1 111	30
		Sysmä	1 895	71	1 778	58

Toimeentulotuen reaaliarvot/asukas, kotitalous € arvoina			2012		2013	
			Toimeentulotuen reaaliarvot/kotitalous €	Toimeentulotuen reaaliarvot/asukas €	Toimeentulotuen reaaliarvot/kotitalous €	Toimeentulotuen reaaliarvot/asukas €
		Kunnat	1 910	68	1 899	68
	Kuntaryhmät		2 443	132	2 517	139
Kymenlaakso	Kaupunkimaiset kunnat	Hamina	2 336	119	2 149	113
		Kotka	2 587	210	2 551	214
		Kouvola	2 248	93	2 268	97
		Kunnat	2 423	136	2 392	138
	Maaseutumaiset kunnat	Iitti	2 010	70	2 116	76
		Miehikkälä	2 031	85	1 779	88
		Pyhtää	2 143	55	2 308	56
		Virolahti	2 077	95	2 106	102
		Kunnat	2 059	72	2 097	76
	Kuntaryhmät		2 400	130	2 373	132
Etelä-Karjala	Kaupunkimaiset kunnat	Imatra	1 968	90	1 790	82
		Lappeenranta	2 465	132	2 424	130
		Kunnat	2 340	120	2 265	117
	Maaseutumaiset kunnat	Lemi	2 039	55	2 154	56
		Luumäki	1 737	51	1 786	47
		Parikkala	1 776	61	1 883	64
		Rautjärvi	1 724	57	1 680	52
		Ruokolahti	1 350	35	1 866	39
		Savitaipale	2 016	59	1 956	59
		Taipalsaari	2 488	88	2 492	93
		Kunnat	1 876	58	1 995	59
	Kuntaryhmät		2 266	105	2 225	103
Etelä-Suomen AVI			3 231	165	3 270	174
Varsinais-Suomi	Kaupunkimaiset kunnat	Kaarina	2 661	77	2 472	73
		Raisio	3 301	182	3 288	195
		Salo	2 147	81	2 094	80
		Turku	2 414	127	2 396	127
		Kunnat	2 477	118	2 448	118

Toimeentulotuen reaali- /asukas, kotitalous € arvoina		2012		2013		
		Toimeentulotuen reaali- /asukas €	Toimeentulotuen reaali- /asukas €	Toimeentulotuen reaali- /asukas €	Toimeentulotuen reaali- /asukas €	
Taajaan asutut kunnat	Laitila	1 524	56	1 402	57	
	Lieto	2 283	50	2 152	51	
	Loimaa	2 509	92	2 269	86	
	Masku	2 320	27	2 868	35	
	Mynämäki	2 407	68	2 074	65	
	Naantali	2 794	110	2 800	110	
	Paimio	2 635	86	3 258	117	
	Parainen	2 202	42	2 428	50	
	Uusikaupunki	2 596	103	2 566	96	
	Kunnat	2 450	74	2 445	76	
	Maaseutumaiset kunnat	Aura	2 227	77	2 414	80
Kemiönsaari		1 600	41	2 083	43	
Koski Tl		1 672	40	1 726	43	
Kustavi		3 938	159	3 690	136	
Marttila		1 558	45	1 301	37	
Nousiainen		3 979	85	2 939	56	
Oripää		2 261	76	1 930	94	
Pyhäranta		1 518	25	1 775	29	
Pöytyä		2 112	55	1 908	50	
Rusko		1 844	27	2 205	27	
Sauvo		2 556	52	1 935	38	
Somero		2 006	69	1 906	64	
Taivassalo		2 087	51	2 204	42	
Tarvasjoki		1 793	34	1 144	26	
Vehmaa		3 030	117	3 330	129	
Kunnat		2 209	58	2 129	54	
Kuntaryhmät	2 450	99	2 424	100		
Satakunta	Kaupunkimaiset kunnat	Harjavalta	2 213	137	2 417	154
		Pori	2 008	93	2 019	93
		Rauma	1 895	62	1 844	65

Toimeentulotuen reaaliarvo/asukas, kotitalous € arvoina		2012		2013		
		Toimeentulotuen reaaliarvo/asukas €	Toimeentulotuen reaaliarvo/asukas €	Toimeentulotuen reaaliarvo/asukas €	Toimeentulotuen reaaliarvo/asukas €	
	Kunnat	1 999	86	2 009	87	
Taajaan asutut kunnat	Eura	2 164	62	2 135	61	
	Huittinen	2 006	79	1 798	70	
	Kankaanpää	1 578	58	1 481	56	
	Nakkila	2 184	96	1 980	90	
	Ulvila	2 058	62	2 128	69	
	Kunnat	1 971	68	1 885	66	
	Maaseutumaiset kunnat	Eurajoki	1 948	60	1 791	46
Honkajoki		1 417	45	1 556	48	
Jämijärvi		1 314	23	1 002	17	
Karvia		1 215	37	1 070	30	
Kokemäki		1 898	79	1 786	77	
Köyliö		2 004	54	2 053	57	
Lavia		1 710	71	1 688	54	
Luvia		1 694	33	2 151	47	
Merikarvia		1 773	70	1 914	74	
Pomarkku		2 298	108	1 503	56	
Siikainen		1 478	46	2 105	70	
Säkylä		2 343	63	2 241	76	
Kunnat		1 860	61	1 810	58	
Kuntaryhmät		1 972	77	1 954	77	
Lounais-Suomen AVI			2 299	92	2 276	92
Etelä-Savo	Kaupunkimaiset kunnat	Mikkeli	2 154	93	2 158	91
		Savonlinna	1 964	86	1 985	84
		Kunnat	2 077	90	2 089	89
	Taajaan asutut kunnat	Mäntyharju	1 958	62	2 263	69
		Pieksämäki	2 043	105	2 034	113
		Kunnat	2 029	94	2 069	103
	Maaseutumaiset kunnat	Enonkoski	2 051	55	2 223	59
		Heinävesi	2 473	159	2 416	168

Toimeentulotuen reaaliarvot/asukas, kotitalous € arvoina		2012		2013		
		Toimeentulotuen reaaliarvot/kotitalous €	Toimeentulotuen reaaliarvot/asukas €	Toimeentulotuen reaaliarvot/kotitalous €	Toimeentulotuen reaaliarvot/asukas €	
	Hirvensalmi	2 374	83	1 687	51	
	Joroinen	2 148	88	2 000	84	
	Juva	2 280	73	2 122	66	
	Kangasniemi	1 948	75	1 813	63	
	Pertunmaa	2 019	65	2 089	55	
	Puumala	1 651	74	1 576	43	
	Rantasalmi	2 288	90	1 688	73	
	Sulkava	2 738	101	2 358	90	
	Kunnat	2 217	88	2 032	78	
	Kuntaryhmät	2 099	90	2 073	88	
Pohjois-Savo	Kaupunkimaiset kunnat	Iisalmi	2 177	125	2 018	108
		Kuopio	3 184	219	2 977	198
		Varkaus	2 164	144	2 064	145
		Kunnat	2 903	194	2 718	177
	Taajaan asutut kunnat	Siilinjärvi	2 258	75	2 153	70
		Suonenjoki	2 333	115	2 155	107
		Kunnat	2 284	86	2 154	80
	Maaseutumaiset kunnat	Juankoski	2 307	98	2 542	102
		Kaavi	1 986	112	1 597	82
		Keitele	1 701	75	1 598	75
		Kiuruvesi	1 652	69	1 653	67
		Lapinlahti	2 100	104	1 834	91
		Leppävirta	2 296	95	2 085	94
		Maaninka	1 824	66	2 762	75
		Pielavesi	2 101	96	2 131	94
		Rautalampi	1 842	80	1 575	73
		Rautavaara	2 039	92	1 880	79
		Sonkajärvi	2 065	73	1 722	62
		Tervo	1 831	63	1 925	70
		Tuusniemi	1 757	77	1 668	76

Toimeentulotuen reaaliarvot/asukas, kotitalous € arvoina			2012		2013	
			Toimeentulotuen reaaliarvot/kotitalous €	Toimeentulotuen reaaliarvot/asukas €	Toimeentulotuen reaaliarvot/kotitalous €	Toimeentulotuen reaaliarvot/asukas €
		Vesanto	1 847	75	1 708	74
		Vieremä	1 638	52	1 253	42
		Kunnat	1 989	85	1 877	80
	Kuntaryhmät		2 662	151	2 496	139
Pohjois-Karjala	Kaupunkimaiset kunnat	Joensuu	2 610	206	2 595	200
		Kunnat	2 610	206	2 595	200
	Taajaan asutut kunnat	Kontiolahti	2 320	86	2 632	89
		Lieksa	3 567	283	3 627	298
		Nurmes	2 187	111	2 010	93
		Outokumpu	2 184	164	2 192	153
		Kunnat	2 762	162	2 861	162
	Maaseutumaiset kunnat	Ilomantsi	2 697	129	2 503	116
		Juuka	2 261	131	1 973	123
		Kitee	1 985	89	1 932	91
		Liperi	2 542	116	2 403	112
		Polvijärvi	2 121	101	1 996	96
		Rääkkylä	2 008	129	1 308	80
		Tohmajärvi	2 104	107	2 455	130
		Valtimo	1 853	66	1 528	53
		Kunnat	2 257	109	2 122	105
	Kuntaryhmät		2 567	166	2 547	162
Itä-Suomen AVI			2 511	139	2 425	132
Pirkanmaa	Kaupunkimaiset kunnat	Kangasala	2 512	70	2 330	60
		Lempäälä	2 474	79	2 300	79
		Nokia	2 472	91	2 345	90
		Pirkkala	2 716	74	2 796	87
		Tampere	2 399	164	2 419	171
		Valkeakoski	2 395	99	2 597	109
		Ylöjärvi	2 365	93	2 525	98
		Kunnat	2 416	131	2 431	136

Toimeentulotuen reaaliarvot/asukas, kotitalous € arvoina		2012		2013		
		Toimeentulotuen reaaliarvot/kotitalous €	Toimeentulotuen reaaliarvot/asukas €	Toimeentulotuen reaaliarvot/kotitalous €	Toimeentulotuen reaaliarvot/asukas €	
Keski-Suomi	Taajaan asutut kunnat	Akaa	3 058	147	2 917	151
		Hämeenkyrö	1 813	62	2 015	66
		Mänttä-Vilppula	2 223	123	2 235	131
		Orivesi	2 679	130	2 268	122
		Parkano	2 130	65	1 931	67
		Sastamala	2 627	93	2 652	96
		Kunnat	2 549	107	2 477	109
	Maaseutumaiset kunnat	Ikaalinen	1 938	70	1 964	76
		Juupajoki	2 050	79	1 329	58
		Kihniö	1 467	92	1 543	103
		Punkalaidun	2 075	84	2 288	79
		Pälkäne	2 463	94	2 378	93
		Ruovesi	1 547	38	1 328	37
		Urjala	2 985	190	2 992	202
		Vesilahti	2 481	61	2 248	53
		Virrat	2 250	116	2 028	113
		Kunnat	2 257	94	2 153	94
	Kuntaryhmät	2 422	124	2 417	128	
	Kaupunkimaiset kunnat	Jyväskylä	2 498	152	2 535	158
Kunnat		2 498	152	2 535	158	
Taajaan asutut kunnat	Jämsä	2 349	122	2 170	116	
	Keuruu	1 872	94	1 903	97	
	Laukaa	2 110	70	1 968	69	
	Muurame	1 978	64	2 000	67	
	Äänekoski	2 146	130	2 110	123	
	Kunnat	2 150	102	2 067	99	
Maaseutumaiset kunnat	Hankasalmi	2 377	130	2 230	112	
	Joutsa	2 011	88	1 861	82	
	Kannonkoski	1 632	46	1 676	40	
	Karstula	1 424	42	1 373	45	

Toimeentulotuen reaali­menot/asukas, kotitalous € arvoina		2012		2013		
		Toimeentulotuen reaali­menot/kotitalous €	Toimeentulotuen reaali­menot/asukas €	Toimeentulotuen reaali­menot/kotitalous €	Toimeentulotuen reaali­menot/asukas €	
	Kinnula	2 119	76	2 436	89	
	Kivijärvi	1 709	89	1 880	105	
	Konnevesi	1 608	60	1 465	57	
	Kuhmoinen	2 956	141	2 517	100	
	Kyyjärvi	1 425	42	1 511	43	
	Luhanka	2 257	55	1 700	29	
	Multia	1 629	100	1 932	117	
	Petäjävesi	1 959	90	1 888	87	
	Pihtipudas	1 669	70	1 410	61	
	Saarijärvi	1 620	58	1 824	75	
	Toivakka	1 906	60	1 544	49	
	Uurainen	1 599	53	1 957	65	
	Viitasaari	1 962	96	1 808	91	
	Kunnat	1 897	78	1 840	77	
	Kuntaryhmät	2 302	121	2 295	123	
Etelä-Pohjanmaa	Kaupunkimaiset kunnat	Seinäjoki	2 459	118	2 590	125
		Kunnat	2 459	118	2 590	125
	Taajaan asutut kunnat	Ilmajoki	1 634	46	1 491	42
		Kauhajoki	2 435	129	2 348	124
		Kauhava	2 383	93	2 275	85
		Kurikka	2 077	78	2 001	76
		Lapua	2 305	83	2 274	77
		Kunnat	2 235	87	2 144	82
		Maaseutumaiset kunnat	Alajärvi	2 081	98	2 100
	Alavus		2 030	88	2 385	96
	Evijärvi		1 454	44	1 534	35
	Isojoki		2 102	66	2 028	66
	Jalasjärvi		2 056	64	1 995	65
	Karjajoki		1 927	94	2 258	100
	Kuortane		1 658	31	1 611	33

Toimeentulotuen reaaliarvot/asukas, kotitalous € arvoina			2012		2013			
			Toimeentulotuen reaaliarvot/kotitalous €	Toimeentulotuen reaaliarvot/asukas €	Toimeentulotuen reaaliarvot/kotitalous €	Toimeentulotuen reaaliarvot/asukas €		
		Lappajärvi	1 497	36	1 488	32		
		Soini	1 457	47	1 383	42		
		Teuva	2 005	86	1 789	77		
		Vimpeli	1 776	76	1 687	66		
		Ähtäri	1 950	74	1 807	78		
		Kunnat	1 949	74	1 986	72		
		Kuntaryhmät		2 231	92	2 265	92	
Pohjanmaa	Kaupunkimaiset kunnat	Kaskinen	1 600	43	2 246	45		
		Pietarsaari	2 479	72	2 385	83		
		Vaasa	2 860	131	2 889	134		
		Kunnat	2 787	116	2 793	121		
		Taajaan asutut kunnat	Laihia	2 619	84	2 566	101	
			Mustasaari	2 371	27	2 405	30	
			Kunnat	2 506	44	2 498	51	
	Maaseutumaiset kunnat	Isokyrö	2 271	73	2 015	66		
			Korsnäs	2 539	50	1 604	46	
			Kristinankaupunki	2 784	30	3 640	28	
			Kruunupyö	1 948	17	1 347	15	
			Luoto	2 475	16	2 974	20	
			Maalhti	1 937	48	2 386	59	
			Närpiö	1 858	37	1 624	36	
			Pedersören kunta	2 233	16	2 208	18	
			Uusikaarlepyy	1 803	24	1 973	22	
			Vöyri	1 774	61	2 509	64	
			Kunnat	2 045	34	2 118	34	
			Kuntaryhmät		2 604	75	2 630	79
			Keski-Pohjanmaa	Kaupunkimaiset kunnat	Kokkola	1 694	58	1 745
			Kunnat	1 694	58	1 745	59	
Maaseutumaiset kunnat			Halsua	1 616	40	1 370	34	
		Kannus	1 667	63	1 555	65		

Toimeentulotuen reaaliarvot/asukas, kotitalous € arvoina			2012		2013	
			Toimeentulotuen reaaliarvot/kotitalous €	Toimeentulotuen reaaliarvot/asukas €	Toimeentulotuen reaaliarvot/kotitalous €	Toimeentulotuen reaaliarvot/asukas €
		Kaustinen	2 102	64	2 121	64
		Lestijärvi	2 721	111	2 019	99
		Perho	1 758	60	1 740	66
		Toholampi	2 006	60	1 983	57
		Veteli	1 604	40	1 597	43
		Kunnat	1 852	59	1 762	60
	Kuntaryhmät		1 742	58	1 750	60
Länsi- ja Sisä-Suomen AVI			2 352	107	2 357	110
Pohjois-Pohjanmaa	Kaupunkimaiset kunnat	Kempele	1 763	36	1 594	37
		Oulu	2 219	106	2 161	103
		Raahen	2 024	94	1 934	96
		Kunnat	2 183	100	2 115	98
	Taajaan asutut kunnat	Haapajärvi	2 033	85	1 845	78
		Ii	1 782	52	1 739	56
		Kalajokien	1 776	43	1 909	48
		Kuusamon	2 238	115	2 104	109
		Liminkien	2 233	53	1 960	47
		Muhoksen	2 441	113	2 435	114
		Nivalan	2 137	91	2 231	88
		Oulainenen	1 447	48	1 485	44
		Ylivieskan	1 868	88	1 767	87
		Kunnat	2 038	79	1 977	77
	Maaseutumaiset kunnat	Alavieskan	1 768	54	1 514	53
		Haapavesin	2 383	107	2 454	108
		Hailuoto	1 393	37	1 835	63
		Kärsämäki	2 104	65	1 670	58
		Lumijoki	1 617	35	1 314	40
		Merijärven	818	19	1 104	34
		Pudasjärven	2 380	118	2 235	90
		Pyhäjärven	1 384	31	1 479	36

Toimeentulotuen reaaliarvot/asukas, kotitalous € arvoina			2012		2013	
			Toimeentulotuen reaaliarvot/asukas €	Toimeentulotuen reaaliarvot/asukas €	Toimeentulotuen reaaliarvot/asukas €	Toimeentulotuen reaaliarvot/asukas €
		Pyhäjärvi	1 621	76	1 346	59
		Pyhäntä	865	19	755	17
		Reisjärvi	1 451	37	1 170	32
		Sievi	1 871	69	1 758	72
		Siikajoki	1 326	32	1 312	37
		Siikalatva	1 576	55	1 655	59
		Taivalkoski	2 280	155	1 958	130
		Tyrnävä	1 765	36	1 587	37
		Utajärvi	1 864	61	1 765	66
		Kunnat	1 927	70	1 773	65
	Kuntaryhmät		2 112	89	2 034	87
Kainuu	Kaupunkimaiset kunnat	Kajaani	2 157	116	2 124	112
		Kunnat	2 157	116	2 124	112
	Taajaan asutut kunnat	Kuhmo	1 824	83	1 777	81
		Suomussalmi	2 260	105	2 255	97
		Kunnat	2 039	93	2 002	89
	Maaseutumaiset kunnat	Hyrnsalmi	1 748	89	1 472	76
		Paltamo	1 984	98	1 895	87
		Puolanka	1 956	111	2 237	103
		Ristijärvi	1 764	71	1 472	63
		Sotkamo	2 134	79	1 818	71
		Vaala	1 961	118	1 977	126
		Kunnat	1 990	91	1 848	84
	Kuntaryhmät		2 085	103	2 021	99
Pohjois-Suomen AVI			2 107	92	2 031	89
Lappi	Kaupunkimaiset kunnat	Kemi	2 489	193	2 479	196
		Rovaniemi	2 346	139	2 437	141
		Tornio	2 337	129	2 134	122
		Kunnat	2 382	148	2 389	148
	Taajaan asutut kunnat	Kemijärvi	2 041	103	1 914	101

Toimeentulotuen reaaliarvot/asukas, kotitalous € arvoina			2012		2013	
			Toimeentulotuen reaaliarvot/kotitalous €	Toimeentulotuen reaaliarvot/asukas €	Toimeentulotuen reaaliarvot/kotitalous €	Toimeentulotuen reaaliarvot/asukas €
	Keminmaa	2 379	97	2 149	85	
	Kunnat	2 197	100	2 019	93	
Maaseutumaiset kunnat	Enontekiö	1 736	101	1 644	90	
	Inari	1 661	78	1 744	75	
	Kittilä	1 778	68	1 926	72	
	Kolari	1 558	74	1 701	70	
	Muonio	1 418	28	1 188	22	
	Pelkosenniemi	1 416	74	1 482	84	
	Pello	1 872	76	2 423	95	
	Posio	2 129	82	2 053	88	
	Ranua	2 578	123	2 572	112	
	Salla	1 994	86	1 790	78	
	Savukoski	1 223	49	1 614	66	
	Simo	794	14	947	22	
	Sodankylä	2 413	154	2 505	156	
	Tervola	1 569	43	1 548	42	
	Utsjoki	2 017	93	1 940	89	
	Ylitornio	1 952	75	1 858	69	
	Kunnat	1 948	84	2 003	85	
	Kuntaryhmät	2 254	122	2 261	122	
Lapin AVI		2 254	122	2 261	122	
Ahvenanmaa - Åland	Kaupunkimaiset kunnat	Maarianhamina	2 252	58	2 549	68
	Kunnat	2 252	58	2 549	68	
	Maaseutumaiset kunnat	Brändö	-	17	1 455	19
		Eckerö	5 367	73	2 436	51
		Finström	2 864	62	2 847	73
		Föglö	3 402	47	2 700	24
		Geta	1 437	38	2 725	49
		Hammarland	2 319	55	2 683	79
		Jomala	2 209	30	2 384	30

Toimeentulotuen reaali­menot/asukas, kotitalous € arvoina		2012		2013	
		Toimeentulotuen reaali­menot/kotitalous €	Toimeentulotuen reaali­menot/asukas €	Toimeentulotuen reaali­menot/kotitalous €	Toimeentulotuen reaali­menot/asukas €
	Kumlinge	-	5	-	15
	Kökar	-	3	-	11
	Lemland	2 686	30	2 153	26
	Lumparland	-	33	-	21
	Saltvik	1 205	22	1 085	14
	Sund	1 178	16	1 303	22
	Vårdö	-	6	1 136	13
	Kunnat	2 373	37	2 330	38
	Kuntaryh­mät	2 310	45	2 444	50
Ahvenanmaan valtionvirasto		2 310	45	2 444	50
Alue (koko maa)		2 730	131	2 739	135

Liitetaulukko 8. Toimeentulotuen kotitaloudet alueittain ja kunnittain 2013

Toimeentulotukea saaneiden kotitalouksien määrä			2013												
			Perus-toimeentulotuen kotitaloudet	Perus-toimeentulotuen kotitaloudet, %	muutos	Täydentävän toimeentulotuen kotitaloudet	Täydentävän toimeentulotuen kotitaloudet, muutos %	Muun toimeentulotuen kotitaloudet	Muun toimeentulotuen kotitaloudet, muutos %	Toimeentulotuen kotitaloudet yhteensä	Toimeentulotuen kotitaloudet yhteensä, muutos %				
Uusimaa	Kaupunkimaiset kunnat	Espoo	11 803		8,3	5 796		8,3	945		-18,5	12 299		7,7	
		Hanko	344		0,3	129		-16,8	42		-12,5	364		-1,4	
		Helsinki	39 926		5,9	20 033		5,0	7 551		0,8	42 179		6,0	
		Hyvinkää	2 118		11,6	736		-1,5	286		-20,8	2 291		8,5	
		Järvenpää	2 084		10,2	1 018		10,3	138		-17,9	2 174		9,0	
		Kauniainen	157		4,7	86		21,1	9		12,5	183		11,6	
		Kerava	1 868		12,0	720		19,4	118		40,5	1 952		12,6	
		Kirkkonummi	1 400		-5,0	761		210,6	248		117,5	1 525		-2,8	
		Lohja	1 600		6,2	737		2,8	140		0,7	1 721		5,0	
		Porvoo	2 061		19,1	1 055		1,8	308		161,0	2 271		17,4	
		Tuusula	910		4,8	403		3,3	101		-7,3	985		3,6	
		Vantaa	11 576		7,8	6 100		4,6	1 341		44,3	12 014		3,8	
		Kunnat	75 847		7,0	37 574		6,9	11 227		4,6	79 958		6,3	
		Taajaan asutut kunnat	Karkkila	351		6,0	92		21,1	48		9,1	376		9,3
	Loviisa		603		-1,6	373		13,4	64		3,2	686		1,3	
	Mäntsälä		412		6,7	61		-44,5	38		-32,1	442		3,0	
	Nurmijärvi		997		7,3	561		22,2	165		32,0	1 130		8,8	
	Raasepori		1 083		2,5	402		-15,7	157		-14,2	1 179		1,6	
	Sipoo		360		13,9	281		9,8	75		74,4	422		11,6	
	Vihti		940		6,6	279		5,3	59		90,3	993		8,8	
	Kunnat		4 746		5,1	2 049		3,9	606		11,4	5 228		5,8	
	Maaseutumaiset kunnat		Askola	119		29,3	40		-4,8	16		0,0	148		37,0
			Inkoo	93		13,4	57		72,7	8		60,0	106		20,5
			Lapinjärvi	84		-7,7	41		-19,6	11		-21,4	92		-7,1
			Myrskylä	76		20,6	31		47,6	6		200,0	86		32,3
			Pornainen	65		20,4	16		-15,8	7		133,3	76		22,6
			Pukkilä	43		13,2	12		-25,0	9		80,0	49		6,5
		Siuntio	102		-2,9	54		-1,8	11		83,3	119		5,3	

Toimeentulotukea saaneiden kotitalouksien määrä			2013								
			Perus-toimeentulotuen kotitaloudet	Perus-toimeentulotuen kotitaloudet, muutos %	Täydentävän toimeentulotuen kotitaloudet	Täydentävän toimeentulotuen kotitaloudet, muutos %	Muun toimeentulotuen kotitaloudet	Muun toimeentulotuen kotitaloudet, muutos %	Toimeentulotuen kotitaloudet yhteensä	Toimeentulotuen kotitaloudet yhteensä, muutos %	
	Kunnat		582	10,9	251	5,9	68	33,3	676	16,4	
	Kuntaryhmät		81 175	6,9	39 874	6,8	11 901	5,1	85 862	6,3	
Kanta-Häme	Kaupunkimaiset kunnat	Forssa	1 009	-4,7	98	-7,5	146	-15,1	1 075	-4,4	
		Hämeenlinna	3 151	4,4	1 570	2,0	765	9,1	3 452	4,2	
		Riihimäki	1 418	3,5	482	17,8	112	-7,4	1 504	5,3	
		Kunnat	5 578	2,4	2 150	4,7	1 023	2,9	6 031	2,8	
	Taajaan asutut kunnat	Hattula	246	-11,8	109	9,0	56	-5,1	294	-3,6	
		Janakkala	558	10,9	148	18,4	123	-17,4	609	9,1	
		Kunnat	804	2,8	257	14,2	179	-13,9	903	4,6	
	Maaseutumaiset kunnat	Hausjärvi	198	-4,3	82	-12,8	57	256,3	227	0,9	
		Humppila	122	11,9	7	16,7	6	-25,0	123	10,8	
		Jokioinen	173	4,8	92	4,5	23	-4,2	196	7,7	
		Loppi	173	-2,3	26	-74,8	30	7,1	198	-8,8	
		Tammela	221	33,1	83	-11,7	2	-81,8	221	21,4	
		Ypäjä	65	-3,0	30	-3,2	24	84,6	76	1,3	
		Kunnat	952	6,8	320	-23,1	142	42,0	1 041	4,9	
		Kuntaryhmät	7 334	3,0	2 727	1,2	1 344	3,2	7 975	3,3	
	Päijät-Häme	Kaupunkimaiset kunnat	Heinola	1 002	-4,6	368	13,6	165	-20,3	1 082	-4,9
			Hollola	647	-5,7	202	-5,6	46	-17,9	689	-6,0
		Lahti	6 927	5,0	2 007	3,6	828	4,0	7 176	4,7	
		Kunnat	8 576	2,9	2 577	4,1	1 039	-1,9	8 947	2,6	
Taajaan asutut kunnat		Asikkala	230	5,5	89	14,1	37	-32,7	252	-1,6	
		Nastola	601	-3,4	172	-3,4	33	-8,3	638	-2,1	
		Orimattila	654	1,6	220	9,5	69	53,3	705	1,6	
		Kunnat	1 485	0,1	481	5,3	139	2,2	1 595	-0,4	
Maaseutumaiset kunnat		Hartola	112	-8,2	37	-27,5	22	-15,4	129	-14,6	
		Hämeenkoski	41	-25,5	12	-29,4	5	-28,6	42	-26,3	
		Kärkölä	208	23,1	52	8,3	30	11,1	225	21,6	
		Padasjoki	77	26,2	28	21,7	22	10,0	88	11,4	
		Sysmä	107	-11,6	31	-8,8	33	-26,7	135	-13,5	

Toimeentulotukea saaneiden kotitalouksien määrä			2013							
			Perus-toimeentulotuen kotitaloudet	Perus-toimeentulotuen kotitaloudet, muutos %	Täydentävän toimeentulotuen kotitaloudet	Täydentävän toimeentulotuen kotitaloudet, muutos %	Muun toimeentulotuen kotitaloudet	Muun toimeentulotuen kotitaloudet, muutos %	Toimeentulotuen kotitaloudet yhteensä	Toimeentulotuen kotitaloudet yhteensä, muutos %
	Kunnat		545	3,2	160	-7,5	112	-10,4	619	-1,4
	Kuntaryhmät		10 606	2,5	3 218	3,6	1 290	-2,3	11 161	1,9
Kymenlaakso	Kaupunkimaiset kunnat	Hamina	1 013	5,7	319	-10,9	215	-5,3	1 111	2,2
		Kotka	4 357	1,9	1 925	6,4	557	19,8	4 603	3,2
		Kouvola	3 337	10,8	1 480	-16,2	368	-28,5	3 697	2,3
		Kunnat	8 707	5,6	3 724	-5,3	1 140	-5,6	9 411	2,7
	Maaseutumaiset kunnat	Iitti	231	9,5	78	-9,3	30	30,4	250	3,3
		Miehikkälä	89	17,1	37	5,7	17	-5,6	106	16,5
		Pyhtää	121	-9,7	41	17,1	13	116,7	131	-5,1
		Virolahti	142	9,2	49	6,5	42	20,0	166	4,4
		Kunnat	583	5,8	205	1,5	102	24,4	653	3,7
		Kuntaryhmät	9 290	5,6	3 929	-5,0	1 242	-3,6	10 064	2,8
Etelä-Karjala	Kaupunkimaiset kunnat	Imatra	1 162	-3,6	266	-7,3	268	50,6	1 295	-0,5
		Lappeenranta	3 692	6,4	793	-58,2	321	-27,5	3 889	0,6
		Kunnat	4 854	3,8	1 059	-51,5	589	-5,2	5 184	0,3
	Maaseutumaiset kunnat	Lemi	75	4,2	8	-72,4	9	-10,0	82	0,0
		Luumäki	124	6,9	23	-46,5	18	-30,8	130	-11,0
		Parikkala	178	9,9	28	-50,0	33	-21,4	187	-3,1
		Rautjärvi	94	-4,1	39	-13,3	17	-19,0	113	-9,6
		Ruokolahti	109	-14,2	18	-58,1	11	-21,4	116	-19,4
		Savitaipale	102	2,0	14	-65,9	9	-25,0	112	0,9
		Taipalsaari	173	16,9	42	-40,0	8	-50,0	180	4,7
	Kunnat	855	3,9	172	-47,4	105	-25,5	920	-5,4	
	Kuntaryhmät	5 709	3,8	1 231	-51,0	694	-8,9	6 104	-0,6	
Etelä-Suomen AVI		114 114	6,0	50 979	2,4	16 471	3,0	121 166	5,0	
Varsinais-Suomi	Kaupunkimaiset kunnat	Kaarina	833	4,6	400	-1,5	199	-0,5	944	4,4
Suomi	kunnat	Raisio	1 333	9,2	681	4,9	399	-8,5	1 456	7,4
		Salo	1 869	-3,4	599	-10,1	393	46,1	2 084	0,6
		Turku	9 050	-1,5	2 968	28,3	1 947	41,3	9 649	1,5
		Kunnat	13 085	-0,4	4 648	15,2	2 938	28,7	14 133	2,1

Toimeentulotukea saaneiden kotitalouksien määrä			2013								
			Perus-toimeentulotuen kotitaloudet	Perus-toimeentulotuen kotitaloudet, muutos %	Täydentävän toimeentulotuen kotitaloudet	Täydentävän toimeentulotuen kotitaloudet, muutos %	Muun toimeentulotuen kotitaloudet	Muun toimeentulotuen kotitaloudet, muutos %	Toimeentulotuen kotitaloudet yhteensä	Toimeentulotuen kotitaloudet yhteensä, muutos %	
Satakunta	Taajaan asutut kunnat	Laitila	301	-1,0	13	160,0	34	-27,7	348	12,6	
		Lieto	346	11,3	203	5,7	36	-30,8	406	8,3	
		Loimaa	604	2,5	71	-32,4	48	-35,1	633	3,6	
		Masku	112	6,7	53	-11,7	19	11,8	118	5,4	
		Mynämäki	228	16,3	106	-19,1	14	-66,7	247	9,8	
		Naantali	693	-1,1	288	-4,6	19	-80,8	735	-1,1	
		Paimio	370	11,4	126	31,3	43	19,4	381	9,8	
		Parainen	300	13,6	170	23,2	58	16,0	317	5,7	
		Uusikaupunki	562	-4,4	194	-4,0	22	-70,7	578	-6,2	
		Kunnat	3 516	3,7	1 224	-0,6	293	-40,4	3 763	3,4	
		Maaseutumaiset kunnat	Aura	116	-1,7	51	75,9	23	4,5	131	-4,4
			Kemiönsaari	121	-4,7	57	16,3	14	100,0	145	-20,8
			Koski Tl	57	-1,7	1	0,0	2	0,0	60	1,7
			Kustavi	31	-3,1	17	112,5	5	-37,5	32	-11,1
			Marttila	55	1,9	4	-77,8	9	200,0	59	1,7
			Nousiainen	81	-19,0	49	-19,7	27	68,8	93	-9,7
			Oripää	56	24,4	28	55,6	16	77,8	69	43,8
			Pyhäranta	33	10,0	19	18,8	4	-42,9	36	0,0
			Pöytyä	201	-4,7	74	72,1	40	29,0	226	0,4
			Rusko	63	-16,0	26	8,3	21	-8,7	73	-16,1
			Sauvo	55	-6,8	19	850,0	8	700,0	60	-3,2
			Somero	256	-6,2	146	-12,0	41	-12,8	305	-3,8
			Taivassalo	26	-21,2	7	-53,3	5	0,0	32	-22,0
			Tarvasjoki	44	25,7	1	-80,0	5	-16,7	44	18,9
			Vehmaa	88	-1,1	16	60,0	7	-50,0	90	0,0
			Kunnat	1 283	-4,2	515	10,8	227	12,9	1 455	-4,2
		Kuntaryhmät		17 884	0,1	6 387	11,5	3 458	16,2	19 351	1,9
		Kaupunkimaiset kunnat	Harjavalta	437	-0,9	133	0,0	62	31,9	472	1,7
			Pori	3 530	-1,3	1 300	-7,1	629	28,4	3 826	-0,6
			Rauma	1 241	5,1	497	2,7	167	96,5	1 401	7,5

Toimeentulotukea saaneiden kotitalouksien määrä		2013								
		Perus-toimeentulotuen kotitaloudet	Perus-toimeentulotuen kotitaloudet, muutos %	Täydentävän toimeentulotuen kotitaloudet	Täydentävän toimeentulotuen kotitaloudet, muutos %	Muun toimeentulotuen kotitaloudet	Muun toimeentulotuen kotitaloudet, muutos %	Toimeentulotuen kotitaloudet yhteensä	Toimeentulotuen kotitaloudet yhteensä, muutos %	
	Kunnat	5 208	0,2	1 930	-4,3	858	37,9	5 699	1,5	
Taajaan asutut	Eura	328	7,5	55	-57,7	33	22,2	350	-0,8	
kunnat	Huittinen	379	0,3	76	-24,0	19	-73,6	408	-2,2	
	Kankaanpää	386	3,2	96	-8,6	68	-9,3	450	3,2	
	Nakkila	234	3,1	94	-1,1	41	41,4	260	2,8	
	Ulvila	397	5,0	155	15,7	43	38,7	433	5,9	
	Kunnat	1 724	3,7	476	-15,6	204	-12,8	1 901	1,8	
Maaseutumaiset	Eurajoki	139	-18,7	24	-46,7	17	21,4	151	-16,6	
kunnat	Honkajoki	44	7,3	14	-36,4	19	11,8	57	-1,7	
	Jämijärvi	28	-6,7	5	-61,5	11	22,2	34	-2,9	
	Karvia	48	-15,8	12	-33,3	22	-12,0	70	-9,1	
	Kokemäki	275	-1,4	142	-3,4	28	-9,7	334	1,5	
	Köyliö	57	-16,2	13	-50,0	3	-66,7	74	0,0	
	Lavia	51	-35,4	24	166,7	4	33,3	61	-22,8	
	Luvia	65	14,0	41	17,1	14	-12,5	73	10,6	
	Merikarvia	109	-7,6	49	16,7	14	75,0	124	-3,9	
	Pomarkku	76	-29,0	24	-63,6	21	16,7	87	-22,3	
	Siikainen	47	11,9	19	46,2	12	9,1	54	5,9	
	Säkylä	114	6,5	75	8,7	27	107,7	155	24,0	
	Kunnat	1 053	-8,9	442	-12,5	192	10,3	1 274	-3,2	
	Kuntaryhmät	7 985	-0,4	2 848	-7,7	1 254	21,7	8 874	0,9	
Lounais-Suomen AVI		25 869	-0,1	9 235	4,8	4 712	17,6	28 225	1,6	
Etelä-Savo	Kaupunkimaiset	Mikkeli	2 131	-1,4	961	-1,9	128	-23,8	2 312	-1,6
	kunnat	Savonlinna	1 467	-3,7	265	-20,9	158	31,7	1 535	-4,6
	Kunnat	3 598	-2,4	1 226	-6,8	286	-0,7	3 847	-2,8	
Taajaan asutut	Mäntyharju	183	-1,6	62	1,6	6	-62,5	191	-4,5	
kunnat	Pieksämäki	992	6,1	211	20,6	182	-5,2	1 074	7,5	
	Kunnat	1 175	4,8	273	15,7	188	-9,6	1 265	5,5	
Maaseutumaiset	Enonkoski	20	-44,4	7	-30,0	14	55,6	41	0,0	
kunnat	Heinävesi	224	0,0	147	6,5	86	16,2	254	5,4	

Toimeentulotukea saaneiden kotitalouksien määrä			2013											
			Perus-toimeentulotuen kotitaloudet	Perus-toimeentulotuen kotitaloudet, %	muutos	Täydentävän toimeentulotuen kotitaloudet	Täydentävän toimeentulotuen kotitaloudet, muutos %	Muun toimeentulotuen kotitaloudet	Muun toimeentulotuen kotitaloudet, muutos %	Toimeentulotuen kotitaloudet yhteensä	Toimeentulotuen kotitaloudet yhteensä, muutos %			
		Hirvensalmi	63		-10,0	34		-30,6	1		-66,7	70		-15,7
		Joroinen	186		-2,6	75		-1,3	33		-34,0	218		0,0
		Juva	183		-2,7	77		-17,2	27		-40,0	208		-4,1
		Kangasniemi	176		-8,3	68		3,0	40		5,3	200		-10,7
		Pertunmaa	48		-17,2	18		-14,3	4		-50,0	48		-20,0
		Puumala	52		-44,7	30		-28,6	4		-63,6	63		-40,6
		Rantasalmi	149		2,8	54		-22,9	36		50,0	168		8,4
		Sulkava	98		2,1	38		0,0	26		-7,1	106		1,0
		Kunnat	1 199		-7,3	548		-9,1	271		-6,6	1 376		-5,1
		Kuntaryhmät	5 972		-2,1	2 047		-5,0	745		-5,2	6 488		-1,8
Pohjois-Savo	Kaupunkimaiset	Iisalmi	1 098		-6,2	471		-4,5	186		48,8	1 180		-7,5
	kunnat	Kuopio	6 471		-3,1	3 337		4,4	1 020		-9,5	7 086		-1,9
		Varkaus	1 415		3,4	559		0,5	192		2,1	1 548		4,5
		Kunnat	8 984		-2,5	4 367		2,9	1 398		-2,9	9 814		-1,7
	Taajaan asutut	Siilinjärvi	662		1,2	246		-12,1	86		-20,4	703		-1,7
	kunnat	Suonenjoki	351		4,5	110		-23,6	9		-69,0	370		0,0
		Kunnat	1 013		2,3	356		-16,0	95		-30,7	1 073		-1,1
	Maaseutumaiset	Juankoski	190		-5,5	50		-12,3	23		-37,8	201		-6,9
	kunnat	Kaavi	158		-5,4	43		13,2	19		-17,4	166		-11,2
		Keitele	93		16,3	35		-14,6	36		-7,7	114		4,6
		Kiuruvesi	331		1,2	148		13,8	51		70,0	361		-3,5
		Lapinlahti	468		4,2	238		-12,2	23		-20,7	504		-0,8
		Leppävirta	410		7,0	236		16,3	27		-18,2	458		7,3
		Maaninka	97		-23,0	43		-28,3	5		-70,6	102		-26,1
		Pielavesi	184		-1,1	67		-8,2	33		26,9	213		-5,3
		Rautalampi	150		12,8	22		-45,0	6		-50,0	158		5,3
		Rautavaara	60		-11,8	31		-11,4	15		-31,8	75		-8,5
		Sonkajärvi	142		-7,8	53		89,3	20		100,0	161		1,9
		Tervo	53		10,4	28		-15,2	14		133,3	61		3,4
		Tuusniemi	115		7,5	55		-6,8	29		0,0	127		4,1

Toimeentulotukea saaneiden kotitalouksien määrä			2013							
			Perus-toimeentulotuen kotitaloudet	Perus-toimeentulotuen kotitaloudet, muutos %	Täydentävän toimeentulotuen kotitaloudet	Täydentävän toimeentulotuen kotitaloudet, muutos %	Muun toimeentulotuen kotitaloudet	Muun toimeentulotuen kotitaloudet, muutos %	Toimeentulotuen kotitaloudet yhteensä	Toimeentulotuen kotitaloudet yhteensä, muutos %
		Vesanto	89	18,7	31	-44,6	17	-15,0	99	5,3
		Vieremä	113	0,0	52	44,4	24	118,2	129	4,0
		Kunnat	2 653	1,4	1 132	-2,4	342	-0,6	2 929	-1,5
		Kuntaryhmät	12 650	-1,4	5 855	0,4	1 835	-4,5	13 816	-1,6
Pohjois-	Kaupunkimaiset	Joensuu	5 256	-1,1	2 393	-9,5	644	-6,1	5 760	-1,8
Karjala	kunnat	Kunnat	5 256	-1,1	2 393	-9,5	644	-6,1	5 760	-1,8
	Taajaan asutut	Kontiolahti	432	-7,1	242	1,7	76	-20,8	485	-7,6
	kunnat	Lieksa	851	3,7	501	17,6	98	-12,5	1 011	2,8
		Nurmes	358	-6,3	94	-26,6	22	-24,1	380	-9,5
		Outokumpu	475	-7,0	168	-26,0	27	-50,9	507	-7,8
		Kunnat	2 116	-2,9	1 005	-1,4	223	-23,6	2 383	-3,8
	Maaseutumaiset	Ilomantsi	235	-7,5	108	-12,2	28	0,0	260	-4,4
	kunnat	Juuka	292	7,7	109	32,9	66	8,2	322	4,2
		Kitee	474	3,0	187	10,7	62	40,9	526	3,7
		Liperi	519	4,8	300	-7,1	50	47,1	579	2,7
		Polvijärvi	210	-1,4	67	-9,5	13	18,2	224	-0,9
		Rääkkylä	123	1,7	37	-58,4	42	27,3	151	-5,6
		Tohmajärvi	231	2,2	97	-15,7	29	45,0	257	2,8
		Valtimo	49	-29,0	38	-9,5	36	20,0	83	-3,5
		Kunnat	2 133	1,1	943	-7,3	326	24,9	2 402	1,2
		Kuntaryhmät	9 505	-1,0	4 341	-7,3	1 193	-3,7	10 545	-1,6
Itä-Suomen AVI			28 127	-1,4	12 243	-3,3	3 773	-4,4	30 849	-1,6
Pirkanmaa	Kaupunkimaiset	Kangasala	678	-13,9	359	-9,6	174	93,3	780	-6,8
	kunnat	Lempäälä	649	11,5	414	15,3	163	0,6	750	9,8
		Nokia	1 130	4,8	558	11,8	233	1,7	1 260	5,6
		Pirkkala	531	14,4	267	24,2	58	100,0	573	15,8
		Tampere	14 651	4,0	5 798	10,4	1 938	19,7	15 594	4,8
		Valkeakoski	796	-1,6	314	3,3	233	100,9	890	1,9
		Ylöjärvi	1 099	0,3	590	285,6	322	36,4	1 240	-0,2
		Kunnat	19 534	3,4	8 300	15,6	3 121	25,8	21 087	4,4

Toimeentulotukea saaneiden kotitalouksien määrä			2013								
			Perus-toimeentulotuen kotitaloudet	Perus-toimeentulotuen kotitaloudet, muutos %	Täydentävän toimeentulotuen kotitaloudet	Täydentävän toimeentulotuen kotitaloudet, muutos %	Muun toimeentulotuen kotitaloudet	Muun toimeentulotuen kotitaloudet, muutos %	Toimeentulotuen kotitaloudet yhteensä	Toimeentulotuen kotitaloudet yhteensä, muutos %	
	Taajaan asutut	Akaa	851	7,2	353	9,3	73	151,7	883	6,9	
	kunnat	Hämeenkyrö	302	-0,7	81	-10,0	59	-3,3	345	-3,9	
			Mänttä-Vilppula	540	5,7	300	0,0	106	9,3	638	4,1
			Orivesi	476	9,4	201	29,7	50	22,0	517	10,9
			Parkano	200	5,8	86	32,3	41	46,4	236	12,4
			Sastamala	797	1,1	326	5,2	316	17,0	923	0,8
			Kunnat	3 166	4,8	1 347	8,4	645	22,6	3 542	4,5
			Maaseutumaiset	Ikaalinen	254	4,1	101	13,5	51	34,2	283
	kunnat	Juupajoki	81	17,4	20	17,6	13	-23,5	89	14,1	
			Kihniö	126	6,8	9	-50,0	31	40,9	141	4,4
			Punkalaidun	95	-11,2	33	-42,1	25	4,2	110	-14,7
			Pälkäne	243	1,7	98	1,0	26	0,0	265	1,1
			Ruovesi	113	9,7	51	15,9	10	66,7	132	10,9
			Urjala	317	4,6	94	36,2	78	11,4	343	4,3
			Vesilahti	93	-2,1	47	14,6	2	-92,6	105	-3,7
			Virrat	357	6,9	144	-7,1	78	25,8	407	6,5
			Kunnat	1 679	4,2	597	1,7	314	7,5	1 875	3,6
	Kuntaryhmät		24 379	3,6	10 244	13,7	4 080	23,7	26 504	4,4	
	Keski-Suomi	Kaupunkimaiset	Jyväskylä	7 805	3,5	2 893	0,3	1 568	8,3	8 417	3,6
		kunnat	Kunnat	7 805	3,5	2 893	0,3	1 568	8,3	8 417	3,6
Taajaan asutut		kunnat	Jämsä	1 079	0,3	485	-3,0	86	16,2	1 186	2,2
			Keuruu	445	0,9	277	-6,1	128	40,7	526	-0,4
			Laukaa	578	1,2	245	8,9	79	6,8	651	5,5
			Muurame	290	5,5	96	18,5	105	22,1	322	3,2
			Äänekoski	1 035	-9,4	558	-2,6	124	33,3	1 172	-4,7
			Kunnat	3 427	-2,3	1 661	-0,8	522	24,9	3 857	0,3
			Maaseutumaiset	Hankasalmi	245	-10,6	97	-4,0	76	0,0	272
kunnat		Joutsa	186	2,2	98	-8,4	33	65,0	214	0,0	
		Kannonkoski	30	-6,3	14	-30,0	19	-5,0	36	-18,2	
		Karstula	123	13,9	59	-3,3	15	-11,8	143	10,0	

Toimeentulotukea saaneiden kotitalouksien määrä			2013								
			Perus-toimeentulotuen kotitaloudet	Perus-toimeentulotuen kotitaloudet, muutos %	Täydentävän toimeentulotuen kotitaloudet	Täydentävän toimeentulotuen kotitaloudet, muutos %	Muun toimeentulotuen kotitaloudet	Muun toimeentulotuen kotitaloudet, muutos %	Toimeentulotuen kotitaloudet yhteensä	Toimeentulotuen kotitaloudet yhteensä, muutos %	
		Kinnula	60	5,3	11	-52,2	9	50,0	65	3,2	
		Kivijärvi	64	6,7	21	-16,0	12	140,0	70	2,9	
		Konnevesi	102	-1,0	3	-90,0	5	-61,5	110	0,9	
		Kuhmoinen	87	-22,3	34	9,7	6	100,0	95	-18,1	
		Kyyjärvi	36	-2,7	19	-5,0	6	100,0	41	-4,7	
		Luhanka	11	-26,7	6	-33,3	7	0,0	13	-31,6	
		Multia	95	-3,1	30	-18,9	28	460,0	107	-3,6	
		Petäjävesi	166	-11,7	74	1 380,0	16	433,3	190	1,1	
		Pihtipudas	167	6,4	99	7,6	26	0,0	187	0,5	
		Saarijärvi	368	11,2	149	49,0	67	4,7	415	13,7	
		Toivakka	74	0,0	19	0,0	0	-	78	1,3	
		Urainen	109	12,4	63	37,0	16	6,7	119	0,8	
		Viitasaari	323	6,6	126	-2,3	24	20,0	347	1,5	
		Kunnat	2 246	0,8	922	7,8	365	20,5	2 502	0,4	
		Kuntaryhmät	13 478	1,5	5 476	1,1	2 455	13,2	14 776	2,2	
Etelä-Pohjanmaa	Kaupunkimaiset	Seinäjoki	2 743	2,5	1 203	5,8	310	11,5	2 924	2,0	
	kunnat	Kunnat	2 743	2,5	1 203	5,8	310	11,5	2 924	2,0	
	Taajaan asutut kunnat	Ilmajoki	284	-2,4	79	6,8	103	7,3	340	1,2	
		Kauhajoki	669	-1,5	231	6,0	95	5,6	743	-0,7	
		Kauhava	569	-3,4	313	-12,6	75	-12,8	638	-5,1	
		Kurikka	490	2,9	246	-3,9	9	-67,9	541	0,4	
	Maaseutumaiset kunnat	Lapua	444	-5,7	277	0,4	79	-3,7	495	-5,9	
		Kunnat	2 456	-2,0	1 146	-3,0	361	-5,5	2 757	-2,3	
		Alajärvi	366	-10,1	233	-9,0	47	-29,9	418	-13,5	
		Alavus	454	-7,5	206	-4,2	46	-27,0	493	-8,2	
			Evijärvi	54	-14,3	29	-32,6	14	0,0	62	-23,5
			Isojoki	62	5,1	26	18,2	11	57,1	73	1,4
			Jalasjärvi	231	6,5	77	24,2	57	58,3	261	3,2
			Karjajoki	55	1,9	31	-11,4	12	9,1	65	-12,2
			Kuortane	64	10,3	42	-6,7	14	55,6	77	8,5

Toimeentulotukea saaneiden kotitalouksien määrä			2013							
			Perus-toimeentulotuen kotitaloudet	Perus-toimeentulotuen kotitaloudet, %	muutos	Täydentävän toimeentulotuen kotitaloudet	Täydentävän toimeentulotuen kotitaloudet, muutos %	Muun toimeentulotuen kotitaloudet	Muun toimeentulotuen kotitaloudet, muutos %	Toimeentulotuen kotitaloudet yhteensä
		Lappajärvi	61	-10,3	34	6,3	11	-31,3	71	-13,4
		Soini	53	-15,9	31	29,2	21	-4,5	70	-6,7
		Teuva	205	-2,8	109	2,8	47	14,6	243	-1,2
		Vimpeli	101	-9,0	61	-14,1	24	-25,0	123	-10,9
		Ähtäri	240	5,3	73	25,9	35	45,8	271	12,4
		Kunnat	1 946	-4,1	952	-1,8	339	-0,9	2 227	-5,4
	Kuntaryhmät		7 145	-0,9	3 301	0,4	1 010	0,8	7 908	-1,6
Pohjanmaa	Kaupunkimaiset	Kaskinen	25	-24,2	11	10,0	5	-44,4	27	-27,0
	kunnat	Pietarsaari	643	18,9	274	34,3	51	-21,5	687	20,5
		Vaasa	2 810	2,0	1 424	5,6	259	22,2	3 083	2,8
		Kunnat	3 478	4,5	1 709	9,4	315	10,1	3 797	5,3
	Taajaan asutut	Laihia	271	18,3	209	32,3	39	14,7	316	23,4
	kunnat	Mustasaari	213	15,8	101	6,3	23	109,1	236	10,3
		Kunnat	484	17,2	310	22,5	62	37,8	552	17,4
	Maaseutumaiset	Isokyrö	135	-4,9	67	4,7	35	218,2	159	0,6
	kunnat	Korsnäs	43	2,4	17	183,3	3	0,0	63	43,2
		Kristiinankaupunki	38	-35,6	22	-48,8	15	7,1	53	-29,3
		Kruunupyy	72	50,0	1	-85,7	6	-73,9	73	28,1
		Luoto	32	3,2	22	46,7	5	25,0	34	3,0
		Maalahti	131	11,0	28	-24,3	62	-11,4	137	0,0
		Närpiö	206	11,4	38	153,3	5	25,0	210	12,3
		Pedersören kunta	80	19,4	43	16,2	10	-37,5	89	15,6
		Uusikaarlepyy	71	-13,4	30	-23,1	13	-7,1	84	-15,2
		Vöyri	146	-34,5	65	22,6	11	-31,3	170	-26,4
		Kunnat	954	-4,3	333	5,4	165	-5,7	1 072	-2,4
	Kuntaryhmät		4 916	3,7	2 352	10,4	542	7,1	5 421	4,8
Keski-Pohjanmaa	Kaupunkimaiset	Kokkola	1 468	-1,7	339	18,9	175	-6,9	1 601	0,0
	kunnat	Kunnat	1 468	-1,7	339	18,9	175	-6,9	1 601	0,0
	Maaseutumaiset	Halsua	24	14,3	7	-22,2	5	-16,7	31	0,0
	kunnat	Kannus	204	11,5	139	20,9	51	15,9	238	9,7

Toimeentulotukea saaneiden kotitalouksien määrä			2013							
			Perus-toimeentulotuen kotitaloudet	Perus-toimeentulotuen kotitaloudet, muutos %	Täydentävän toimeentulotuen kotitaloudet	Täydentävän toimeentulotuen kotitaloudet, muutos %	Muun toimeentulotuen kotitaloudet	Muun toimeentulotuen kotitaloudet, muutos %	Toimeentulotuen kotitaloudet yhteensä	Toimeentulotuen kotitaloudet yhteensä, muutos %
		Kaustinen	111	8,8	75	4,2	27	35,0	130	0,0
		Lestijärvi	30	-3,2	20	25,0	9	12,5	40	17,6
		Perho	85	9,0	49	6,5	24	-44,2	110	10,0
		Toholampi	80	-11,1	45	7,1	16	-23,8	97	-4,9
		Veteli	63	1,6	36	9,1	34	9,7	89	6,0
		Kunnat	597	5,3	371	11,4	166	-4,0	735	5,3
	Kuntaryhmät		2 065	0,2	710	14,9	341	-5,5	2 336	1,6
Länsi- ja Sisä-Suomen AVI			51 983	2,3	22 083	7,9	8 428	14,9	56 945	2,8
Pohjois-	Kaupunkimaiset	Kempele	373	16,6	112	27,3	10	-23,1	388	14,8
Pohjanmaa	kunnat	Oulu	8 680	0,9	3 170	5,9	859	13,8	9 266	1,7
		Raahe	1 141	-3,3	445	0,7	125	-18,3	1 264	6,5
		Kunnat	10 194	0,9	3 727	5,8	994	7,9	10 918	2,7
	Taajaan asutut	Haapajärvi	275	-1,1	85	-10,5	87	-10,3	322	0,9
	kunnat	Ii	269	7,6	129	26,5	64	39,1	312	11,0
		Kalajoki	278	3,3	123	0,0	3	-70,0	315	3,6
		Kuusamo	695	-7,0	438	25,5	152	1,3	822	-1,2
		Liminka	209	-2,3	100	185,7	16	220,0	228	1,8
		Muhos	390	4,6	163	-12,4	9	80,0	420	1,7
		Nivala	394	-9,2	177	-12,8	45	-18,2	430	-8,3
		Oulainen	208	-8,8	68	-8,1	35	-5,4	229	-11,6
		Ylivieska	662	6,6	221	16,9	111	0,0	728	6,6
		Kunnat	3 380	-1,0	1 504	10,9	522	1,2	3 806	0,6
	Maaseutumaiset	Alavieska	85	16,4	38	8,6	16	-5,9	96	14,3
	kunnat	Haapavesi	284	-1,7	134	2,3	19	-5,0	318	-3,0
		Hailuoto	28	40,0	16	128,6	13	0,0	34	30,8
		Kärsämäki	85	21,4	31	-6,1	23	9,5	95	11,8
		Lumijoki	44	29,4	18	-10,0	32	28,0	64	42,2
		Merijärvi	25	78,6	20	25,0	1	0,0	35	29,6
		Pudasjärvi	313	-14,5	144	-25,0	9	-82,7	344	-19,8
		Pyhäjoki	68	7,9	18	5,9	18	12,5	82	9,3

Toimeentulotukea saaneiden kotitalouksien määrä			2013							
			Perus-toimeentulotuen kotitaloudet	Perus-toimeentulotuen kotitaloudet, muutos %	Täydentävän toimeentulotuen kotitaloudet	Täydentävän toimeentulotuen kotitaloudet, muutos %	Muun toimeentulotuen kotitaloudet	Muun toimeentulotuen kotitaloudet, muutos %	Toimeentulotuen kotitaloudet yhteensä	Toimeentulotuen kotitaloudet yhteensä, muutos %
		Pyhäjärvi	205	-13,1	78	-17,0	54	-28,9	249	-9,8
		Pyhäntä	27	8,0	15	7,1	5	0,0	34	0,0
		Reisjärvi	62	8,8	21	-16,0	28	16,7	81	8,0
		Sievi	186	11,4	80	31,1	22	-15,4	213	10,9
		Siikajoki	126	13,5	44	37,5	30	3,4	156	15,6
		Siikalatva	180	1,1	74	-6,3	15	-	208	-1,0
		Taivalkoski	237	-10,6	141	7,6	33	6,5	281	-4,4
		Tyrnävä	151	26,9	21	-40,0	15	-54,5	155	14,0
		Utajärvi	89	14,1	56	7,7	10	-68,8	110	13,4
		Kunnat	2 195	1,4	949	-2,6	343	-18,5	2 555	0,3
	Kuntaryhmät		15 769	0,6	6 180	5,6	1 859	0,1	17 279	1,8
Kainuu	Kaupunkimaiset	Kajaani	1 842	0,3	868	-6,8	247	-24,5	2 001	-1,9
	kunnat	Kunnat	1 842	0,3	868	-6,8	247	-24,5	2 001	-1,9
	Taajaan asutut	Kuhmo	382	0,0	143	-16,4	53	-1,9	417	-0,5
	kunnat	Suomussalmi	326	0,0	194	-14,2	68	-20,9	372	-8,8
		Kunnat	708	0,0	337	-15,1	121	-13,6	789	-4,6
	Maaseutumaiset	Hyrnsalmi	112	-5,1	68	15,3	16	-54,3	132	0,0
	kunnat	Paltamo	139	-13,1	89	3,5	26	-13,3	166	-10,3
		Puolanka	118	-17,5	47	-48,4	5	-58,3	132	-20,5
		Ristijärvi	42	-4,5	30	-16,7	18	20,0	61	5,2
		Sotkamo	350	-0,8	173	17,7	81	-19,0	415	5,1
		Vaala	177	6,6	111	2,8	20	-9,1	203	3,6
		Kunnat	938	-4,7	518	-1,7	166	-22,4	1 109	-2,0
	Kuntaryhmät		3 488	-1,1	1 723	-7,1	534	-21,6	3 899	-2,5
Pohjois-Suomen AVI			19 257	0,2	7 903	2,5	2 393	-5,8	21 178	1,0
Lappi	Kaupunkimaiset	Kemi	1 633	1,1	711	14,1	32	0,0	1 749	1,3
	kunnat	Rovaniemi	3 336	-1,6	1 301	1,7	272	-21,6	3 536	-1,6
		Tornio	1 126	2,3	580	-1,0	73	-36,5	1 276	3,0
		Kunnat	6 095	-0,2	2 592	4,2	377	-23,7	6 561	0,0
	Taajaan asutut	Kemijärvi	383	-3,8	81	37,3	53	51,4	420	2,4

Toimeentulotukea saaneiden kotitalouksien määrä			2013							
			Perus-toimeentulotuen kotitaloudet	Perus-toimeentulotuen kotitaloudet, muutos %	Täydentävän toimeentulotuen kotitaloudet	Täydentävän toimeentulotuen kotitaloudet, muutos %	Muun toimeentulotuen kotitaloudet	Muun toimeentulotuen kotitaloudet, muutos %	Toimeentulotuen kotitaloudet yhteensä	Toimeentulotuen kotitaloudet yhteensä, muutos %
	kunnat	Keminmaa	304	-6,2	103	32,1	74	76,2	339	-2,9
		Kunnat	687	-4,8	184	34,3	127	64,9	759	0,0
	Maaseutumaiset	Enontekiö	73	-21,5	43	34,4	19	-36,7	104	-4,6
	kunnat	Inari	243	-11,6	107	3,9	27	22,7	290	-8,2
		Kittilä	209	-1,9	87	1,2	38	-9,5	242	-0,4
		Kolari	138	-10,4	81	-14,7	19	-42,4	161	-12,5
		Muonio	36	0,0	15	-28,6	7	-41,7	45	-6,3
		Pelkosenniemi	44	10,0	14	-6,7	24	4,3	55	10,0
		Pello	101	-13,7	107	8,1	17	54,5	146	-5,8
		Posio	144	10,8	65	-8,5	24	-7,7	157	9,0
		Ranua	155	-7,2	42	-10,6	65	-39,8	180	-10,4
		Salla	134	-11,3	80	3,9	20	5,3	169	-1,2
		Savukoski	39	-9,3	3	-62,5	4	-42,9	46	2,2
		Simo	60	27,7	22	120,0	22	15,8	78	30,0
		Sodankylä	517	-0,8	169	15,8	66	-8,3	555	-1,6
		Tervola	84	-4,5	7	40,0	4	-42,9	89	-3,3
		Utsjoki	56	16,7	28	0,0	11	-45,0	58	-1,7
		Ylitornio	147	-8,7	68	17,2	9	125,0	166	-5,7
		Kunnat	2 180	-4,6	938	4,1	376	-17,4	2 541	-2,9
		Kuntaryhmät	8 962	-1,6	3 714	5,3	880	-14,2	9 861	-0,8
	Lapin AVI			8 962	-1,6	3 714	5,3	880	-14,2	9 861
Ahvenanmaa	Kaupunkimaiset	Maarianhamina	-	-	-	-	-	306	5,5	
- Åland	kunnat	Kunnat	-	-	-	-	-	306	5,5	
	Maaseutumaiset	Brändö	-	-	-	-	-	6	100,0	
	kunnat	Eckerö	-	-	-	-	-	20	53,8	
		Finström	-	-	-	-	-	65	18,2	
		Föglö	-	-	-	-	-	5	-37,5	
		Geta	-	-	-	-	-	9	-30,8	
		Hammarland	-	-	-	-	-	45	25,0	
		Jomala	-	-	-	-	-	56	-5,1	

Toimeentulotukea saaneiden kotitalouksien määrä			2013							
			Perus-toimeentulotuen kotitaloudet	Perus-toimeentulotuen kotitaloudet, muutos %	Täydentävän toimeentulotuen kotitaloudet	Täydentävän toimeentulotuen kotitaloudet, muutos %	Muun toimeentulotuen kotitaloudet	Muun toimeentulotuen kotitaloudet, muutos %	Toimeentulotuen kotitaloudet yhteensä	Toimeentulotuen kotitaloudet yhteensä, muutos %
	Lemland		-	-	-	-	-	-	23	9,5
	Saltvik		-	-	-	-	-	-	24	-29,4
	Sund		-	-	-	-	-	-	17	21,4
	Värdö		-	-	-	-	-	-	5	400,0
	Kunnat		-	-	-	-	-	-	281	6,4
	Kuntaryhmät		-	-	-	-	-	-	587	6,0
Ahvenanmaan valtionvirasto			-	-	-	-	-	-	587	6,0
Koko maa			248 312	2,9	106 157	3,1	36 657	5,2	268 811	2,9

Liitetaulukko 9. Toimeentulotuen menot käyvin hinnoin Suomessa yhteensä ja asukasta kohden 1993-2013

Vuosi	Toimeentulotuki, 1000 euroa	Toimeentulotuki, euroa / asukas
1993	373 489	74
1994	425 197	83
1995	452 142	88
1996	530 725	103
1997	547 899	106
1998	465 501	90
1999	433 533	84
2000	427 799	83
2001	462 681	89
2002	481 250	92
2003	488 883	94
2004	458 692	88
2005	434 674	83
2006	445 874	84
2007	476 095	90
2008	525 950	99
2009	615 412	115
2010	631 600	118
2011	647 878	120
2012	703 324	130
2013	736 255	135

Â©; THL, Tilasto- ja indikaattoripankki SOTKANet 2005 - 2013

Laatuseloste (SVT)

Toimeentulotuen menot -tilasto

Tilastotietojen relevanssi

Toimeentulotuen menotilasto sisältää tiedot toimeentulotuen bruttomenoista ja arviot toimeentulotukea saaneiden kotitalouksien määrästä kunnittain, maakunnittain ja aluehallintovirastoalueittain. Menot esitetään myös kotitalouskohtaisina, jolloin toimeentulotuen bruttomenot jaetaan vertailtavan alueen asiakaskotitalouksien määrällä, jolle on myönnetty toimeentulotukea ja näin saadaan kotitalouskohtainen tunnusluku. Lisäksi menot esitetään asukaskohtaisina, jolloin toimeentulotuen bruttomenot jaetaan raportointivuoden viimeisen päivän mukaisella väestömäärällä ja näin saadaan asukaskohtainen tunnusluku.

Toimeentulotuen menotilaston tiedot kerätään kuntakohtaisina summatietoina. Menotiedot ovat kuntakohtaisesti lopullisia, sen sijaan kotitalousmäärien osalta tiedot ovat kunta-arvioita, jotka tarkennetaan valtakunnallisten henkilötilastojen pohjalta. Kotitalouksia koskevat viralliset tiedot julkaistaan tilastovuotta seuraavan vuoden marras-joulukuussa erillisessä toimeentulotuen vuositilastossa.

Toimeentulotuki on yksi indikaattori osallisuuden lisääntymisen ja syrjäytymisen vähentämisen seurannassa. Menotilaston tietoja voi hyödyntää kunnan ja valtion toiminnan suunnittelussa ja budjetoinnissa sekä toteuman seurannassa.

Käytetyt käsitteet ja määritelmät on esitetty tarkemmin tilastojulkistuksen liiteosioissa.

Toimeentulotuen menotietojen keruu perustuu lakiin Terveiden ja hyvinvoinnin laitoksesta (668/2008) ja Sosiaali- ja terveysalan tutkimus- ja kehittämiskeskukseen (Stakes) tilastotoimesta annettuun lakiin (409/2001).

Tilastotutkimuksen menetelmäkuvaus

Tilaston perusjoukko muodostuu Suomen kaikista kunnista. Kunnat saavat kunkin vuoden joulukuussa tilastoaineiston keruuohjeet ja muun tiedonkeruussa tarvittavan materiaalin. Kunnat toimittavat vastauksensa kyselyyn toimeentulotuen menoista, joka tulee palauttaa määräaikaan mennessä. Niille kunnille, jotka eivät vastaa määräaikaan mennessä, lähetetään muistutus. Tilaston kattavuus on ollut viime vuodet 100 prosenttia kunnista.

Vuoden 2013 kysely toteutettiin sähköisesti kuntien kirjaamoille lähetetyillä sähköpostiviesteillä.

Tietojen oikeellisuus ja tarkkuus

Tiedot ovat oikeita, jos tiedonantajat ovat antaneet ne oikein. Kuntien ennen ennakkotietoina ilmoittamien toimeentulotuen bruttomenojen yhteenlaskettu määrä vastasi hyvin Tilastokeskuksen kuntien talous- ja toimintatilaston yhteydessä vuoteen 2005 asti keräämiä toimeentulotuen bruttomenotietoja. Vuodesta 2006 alkaen toimeentulotuen bruttomenotiedot on kerätty kuntakohtaisena summatietona vain Stakesin ja vuoden 2009 alusta THL:n toimesta.

Menotilastossa kotitalouksien kunta- ja maakuntakohtaiset lukumäärätiedot sisältävät päällekkäisiä tapauksia, koska muuttoliikkeen seurauksena asiakas on voinut asioida useammassa kunnassa tarkasteltuna ajanjaksona. Päällekkäisyyksiä tiedetään olevan vajaa 10 prosenttia. Marraskuussa

ilmestyvästä toimeentulotuen vuositilastosta päällekkäisyydet on poistettu. Marraskuun tilastossa raportoidaan myös toimeentulotukea saavien henkilöiden määrät ja sosiaaliset taustamuuttajat.

Valtakunnallisella tasolla ennakoidusta kotitalouksien kokonaismäärän arviosta on tilastojulkistuksen etusivulla poistettu useasta kunnasta tukea saaneiden arvioitu osuus. Toimeentulotukea saavien kotitalouksien määrät edellisiltä vuosilta on saatavissa [tilasto- ja indikaattoripakki SOTKANet – verkkopalvelusta](#).

Toimeentulotuen menot -tiivisteissä ja kuutioissa bruttomenojen euromäärien yhteenlasku tehdään alueittain. Kuntakohtaiset yhteenlaskut tehdään tuhanteen euroon pyöristetyistä arvoista, mikä saattaa laskennallisesti aiheuttaa maksimissaan parin tuhannen euron eron maakuntakohtaisissa bruttomenotiedoissa. Vastaavaa laskutapaa noudatettiin entisen. Toimeentulotuen menot -tilastoraportin excel-taulukoissa.

Yksittäisten kuntien toimeentulotuen menoissa ja kotitalousmäärissä tapahtuneita prosentuaalisia muutoksia on hyvä verrata muutosten perustana oleviin edellisvuoden tietoihin. Erityisesti pienissä kunnissa suuretkin prosenttimuutokset saattavat selittyä kuntakohtaisen toimeentulotuen kokonaismenojen euromäärän tai kotitalouksien kokonaismäärän suhteellisella vähäisyydellä

Julkaistujen tietojen ajantasaisuus ja oikea-aikaisuus

Toimeentulotuen menojen tilastoraportti ilmestyy kerran vuodessa toukokuussa. Menotiedot ovat kuntakohtaisesti lopullisia, sen sijaan kotitalousmäärien osalta tiedot ovat arvioita, jotka tarkennetaan valtakunnallisen vuositilaston pohjalta.

[Toimeentulotuen vuositilasto](#) ilmestyy kerran vuodessa joulukuussa. Vuositilasto on asiakastilasto, jossa tilastoyksikkönä on kotitalous. Raportointimuodon muutoksen vuoksi toimeentulotuen menojen aikaisempaa analyysia on siirretty tekstimuodossa vuositilaston osaksi.

Tietojen saatavuus ja läpinäkyvyys / selkeys

Tieto toimeentulotuen menotietojen julkaisemisesta toimitetaan sähköpostilla kaikkien kuntien virallisiin sähköpostiosoitteisiin. Tilastoraportti, tiivisteet ja kuutiot ovat vapaasti nähtävissä ja tulostettavissa THL:n verkkosivulla. Aikaisempien vuosien toimeentulotuen menotilastot on arkistoitu THL:n [Julkari tietokantaan](#), josta niitä tai niiden saatavuutta voi tarkastella ”toimeentulotuen menot” tai ”toimeentulotuen ennakkotilasto” hakusanoilla. Toimeentulotuen menotilastojen aikasarjoja vuodesta 1993 lähtien voi poimia alueittain myös SOTKANet -verkkopalvelusta.

SOTKANet -verkkopalvelussa tiedot on ilmoitettu nykyisellä, ei tilastovuoden mukaisella kunta- ja aluejaoilla. Indikaattorit saa näkyviin esimerkiksi asiasanoilla toimeentulo, toimeentulotuki, toimeentuloturva.

Tilastojen vertailukelpoisuus

Toimeentulotuen menotilastoja alettiin tehdä Toimeentulotuen ennakkotilasto -nimellä vuonna 1992. Vertailukelpoista tietoa on saatavissa SOTKANet -verkkopalvelussa vuodesta 1993 lähtien. Vuoden 2006 alusta varsinainen toimeentulotuki jaettiin kahteen osaan: perustoimeentulotukeen ja täydentävään toimeentulotukeen. Jako ei koskenut Ahvenanmaata. Manner-Suomen osalta molemmista toimeentulotuen muodoista on kerätty tietoa tästä lähtien. Tilastovuosista 2006 lähtien tiedot ovat saatavissa myös toimeentulotuen menotilaston uudesta tietokanta-aineistosta, joka otettiin käyttöön vuonna 2014.

Vuoden 2014 osalta raportoinnissa on vuoteen 2013 asti julkaistujen tilastoraporttien keskeiset kuviot, taulukot ja excel-liitetaulukot suurin osin korvattu tietokanta-aineistolla, tiivisteillä, kuutioilla sekä viittauksilla SOTKANet-verkkopalveluun.

Uudella raportointimuodolla pyritään pidemmällä aikavälillä nopeampaan ja automatisoituun tiedontuotantoon. Samalla kuitenkin perinteiseen tilastoraportti -julkaisumuotoon sisältynyt tulosten arviointiteksti on supistunut. Tätä puutetta pyritään korvaamaan liittämällä mainittu analyysiosio vuoden lopulla julkaistavan toimeentulotuen henkilöreksteripohjaisen tilastoraportin osaksi.

Selkeys ja eheys / yhtenäisyys

Uuden muotoinen tilastoraportti sisältää koko maan kattavasti viralliset tiedot toimeentulotuen bruttomenoista ja arviotiedot toimeentulotukea saaneiden kotitalouksien lukumääristä. Tiedoista tuotettavat tilastot sisältävät siten koko maan kattavat toimeentulotuen menotiedot.

Vuoden 2006 toimeentulotukiuudistus ja toimeentulotuen jako perustoimeentulotukeen ja täydentävään toimeentulotukeen ei koskenut Ahvenanmaata. Näin ollen Ahvenanmaan toimeentulotuen tiedoissa ei ole jaottelua perustoimeentulotukeen, täydentävään toimeentulotukeen ja muuhun toimeentulotukeen. Ahvenanmaan osalta toimeentulotukitiedot pyydetään vain kotitalouksien ja bruttomenojen yhteissummasta.

Vuoden 2013 tilaston erityiskysymykset

Vuonna 2013 kaikki Suomen 320 kuntaa vastasivat kyselyyn ja vain yhdessä kunnassa ei ollut lainkaan toimeentulotukiasiakkaita. Raportissa korjattiin vuoden 2012 osalta Valkeakosken toimeentulotukea saavien kotitalouksien yhteismäärä.

Keskeinen muutos vuoden 2013 toimeentulotuen menotilastoissa oli THL:n raportointitavan muutos. Raportointitavalla pyritään automatisoimaan tiedonjulkistamisprosessia sekä mahdollistamaan käyttäjälle joustavammat tiedonhauut tietokannasta. Tämän vuoden osalta arkistoitava ja myös kokonaisuudessa tulostettava Pdf-tilastoraportti on tehty poikkeuksellisen laajaksi, mutta tulevaisuudessa tämä raportointimuoto supistuu ja pääosaan nousee tietokantaraportointi.

Utgifter för utkomststödet 2013

4.6.2014

År 2013 uppgick bruttoutgifterna för utkomststödet i hela landet till sammanlagt 736,3 miljoner euro. Ökningen av utgifterna för utkomststödet var i löpande priser 4,7 procent, i realpriser 3,2 procent.

Utgifterna för utkomststödet ökade i löpande priser mest på Åland (13,7 %), i Nyland (9 %), Österbotten (7,3 %) och Päijänne-Tavastland (6,5 %). Utgifterna minskade i Norra Savolax (-6,4 %) och i Kajanaland (-4,1 %). Mest betalades utkomststöd per invånare i Nyland (197 euro/invånare) och i Norra Karelen (162 euro/invånare). Minst utkomststöd per invånare betalades på Åland (50 euro/invånare), i Mellersta Österbotten (60 euro/invånare), i Satakunta (77 euro/invånare) och i Österbotten (79 euro/invånare).

Antalet hushåll som fick utkomststöd ökade 2013 med uppskattningsvis 2,9 procent jämfört med 2012. Enligt de summauppgifter som insamlats från varje kommun utbetalades utkomststöd till uppskattningsvis 245 000 hushåll i hela landet 2013.¹

Antalet personer som får utkomststöd korrelerar med antalet arbetslösa. Den statistikförda arbetslösheten ökade under ett år från 7,7 procent till 8,2 procent 2013. År 2013 var 219 000 personer arbetslösa.²

Diagram 1. Utgifter för utkomststödet (enligt priserna 2013), hushåll som fått utkomststöd och årsmedeltalet för antalet arbetslösa i hela landet åren 1990–2013

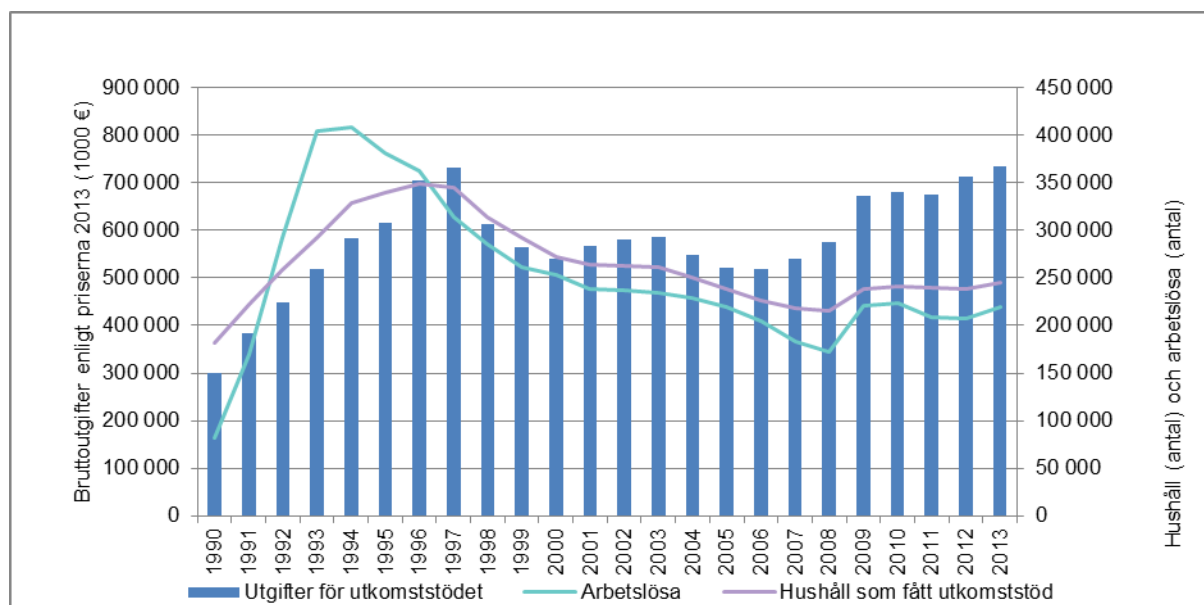

1= Uppskattningsvis: från antalet hushåll har utgående från en jämförelse av årsstatistiken (riksomfattande personregister) och statistiken om utgifterna 2012 (kommunvis summauppgifter) eliminerats 8,8 % överlappande fall.

2= Källa: Arbetskraftsundersökning 2013. Statistikcentralen.

Begrepp och definitioner

Med **utkomststöd** avses enligt 1 § i lagen om utkomststöd (1412/1997) ett ekonomiskt stöd inom den kommunala socialvården. Stödet beviljas ett hushåll i sista hand i de fall då sedvanliga inkomster eller förmåner som tryggar utkomsten inte finns eller då de inte räcker till att trygga minst den oundgängliga utkomst som en person och familj behöver för ett människovärdigt liv.

Utkomststöd innefattar grundläggande utkomststöd, kompletterande utkomststöd och förebyggande utkomststöd samt sysselsättningspenning och reseersättning som betalas till personer som deltar i arbetsverksamhet i rehabiliteringssyfte. I den kommunspecifika utgiftsstatistiken har det förebyggande utkomststödet och utgifterna för arbetsverksamhet i rehabiliteringssyfte slagits samman under rubriken Annat utkomststöd.

För Ålands del är uppgifterna om utkomststödet inte indelade i grundläggande utkomststöd, kompletterande utkomststöd och annat utkomststöd, eftersom 2006 års utkomststödsreform och indelningen i grundläggande utkomststöd och kompletterande utkomststöd inte gällde Åland.

Utkomststöd som beviljats till flyktingar, återflyttare och asylsökande ingår inte i denna statistik till de delar som stödet helt ersätts av staten.

Arbetsmarknadsstödet kommunandelar inbegrips inte i utgifterna för utkomststödet, och inte heller löner som betalats till sysselsatta.

Ett **hushåll** består av en ensamboende person eller familjemedlemmar som bor tillsammans. Samboförhållande och registrerat partnerskap likställs med äktenskap. En stödtagare som fyllt 18 år utgör ett eget hushåll, även i det fallet att personen bor hos sina föräldrar. I antalet hushåll ingår inte sådana klienthushåll som inte beviljats utkomststöd.

Med **bruttoutgifterna för utkomststödet** avses de totala utgifterna för utkomststödet som kommunerna betalat och från vilka man inte dragit av återindrivna förmåner. Bruttoutgifterna har beräknats både enligt löpande priser och enligt priserna år 2013, dvs. realpriser.

Realpris

Pris som räknats utgående från priserna under ett visst basår och där effekterna av förändringarna i prisnivån har avlägsnats. Med realpris avses vanligen det nominella priset enligt statistikårets priser deflaterat med konsumentprisindexet. Enligt Statistikcentralens levnadskostnadsindex utgjorde inflationen år 2013 i genomsnitt 1,46 procent.

Bruttoutgifter/hushåll. Nyckeltalet har beräknats så att de regionala bruttoutgifterna för utkomststödet har ställts i relation till det antal hushåll som beviljats utkomststöd.

Bruttoutgifter/invånare. Nyckeltalet har beräknats så att bruttoutgifterna för utkomststödet har ställts i relation till invånarantalet i regionen 31.12.2013.

Kommungrupp. Uppgifterna i statistiken har samlats in med beaktande av de kommunsammanslagningar som trädde i kraft 1.1.2013. I statistiken används Statistikcentralens gruppering för 2013, enligt vilken

kommunerna indelas på grundval av tätortsbefolkningens andel och den största tätortens invånarantal i *urbana kommuner* (minst 90 procent av befolkningen bor i tätorter eller den största tätortens invånarantal är minst 15 000), *tätortskommuner* (60–90 procent av befolkningen bor i tätorter och antalet invånare i den största tätorten är 4 000–15 000) och *landsbygdskommuner* (mindre än 60 procent av befolkningen bor i tätorter och invånarantalet i den största tätorten understiger 15 000, eller minst 60 procent men mindre än 90 procent av invånarna bor i tätorter och invånarantalet i den största tätorten understiger 4 000).

År 2013 bodde fler än två av tre finländare i urbana kommuner och nästan var sjätte antingen i tätortskommuner eller i landsbygdskommuner.

Landskap. I statistiken används Statistikcentralens gruppering år 2013.

Regionförvaltningsverken. I statistiken används Statistikcentralens gruppering år 2013.

Bilagetabeller

Bilagetabell 1 Utgifter för utkomststödet och hushållen regionvis.

Bilagetabell 2 Utgifter för utkomststödet i realpriser 2006–2013.

Bilagetabell 3 Utgifter för utkomststödet i realpriser per hushåll/invånare regionvis och kommunvis 2010–2013

Bilagetabell 4 Utgifter för utkomststödet per region och kommun 2013

Bilagetabell 5 Utgifter för utkomststödet i Finland totalt och per invånare 1993–2013

Bilagetabell 1. Utgifter för utkomststöd och hushållen regionvis

Tid: 2013 Mätare: Utgifter för utkomststöd, totalt Mätare 2: Hushåll som fått utkomststöd, totalt

		Utgifter för utkomststöd, totalt				Hushåll som fått utkomststöd, totalt			
		Urbana kommuner	Tätortskommuner	Landsbygdskommuner	Totalt	Urbana kommuner	Tätortskommuner	Landsbygdskommuner	Totalt
2013	Södra Finlands RFV	367 927	20 378	7 930	396 235	109 531	7 726	3 909	121 166
	Sydvästra Finlands RFV	46 048	12 785	5 402	64 235	19 832	5 664	2 729	28 225
	Östra Finlands RFV	49 659	11 745	13 389	74 793	19 421	4 721	6 707	30 849
	Västra och Inre Finlands RFV	93 572	24 036	16 626	134 234	37 826	10 708	8 411	56 945
	Norra Finlands RFV	27 338	9 102	6 578	43 018	12 919	4 595	3 664	21 178
	Lapplands RFV	15 675	1 532	5 090	22 297	6 561	759	2 541	9 861
	Statens ämbetsverk på Åland	780		654	1 434	306		281	587
	Totalt	600 999	79 578	55 669	736 246	206 396	34 173	28 242	268 811

Antalet hushåll som fås ur utgiftsstatistiken över utkomststödet är inofficiellt och de officiella uppgifterna fås i slutet av november ur årsstatistiken för det personbaserade utkomststödsregistret. I praktiken är antalet hushåll i utgiftsstatistiken knappt 10 procent fler än de officiella uppgifterna i den personbaserade statistiken. Detta har också beaktats i textdelen i statistikpublikationen.

Bilagetabell 2. Utgifter för utkomststöd, realpriser, 2006 - 2013

Mätare: Utgifter för utkomststöd, totalt, realpriser

År/kommungrupp

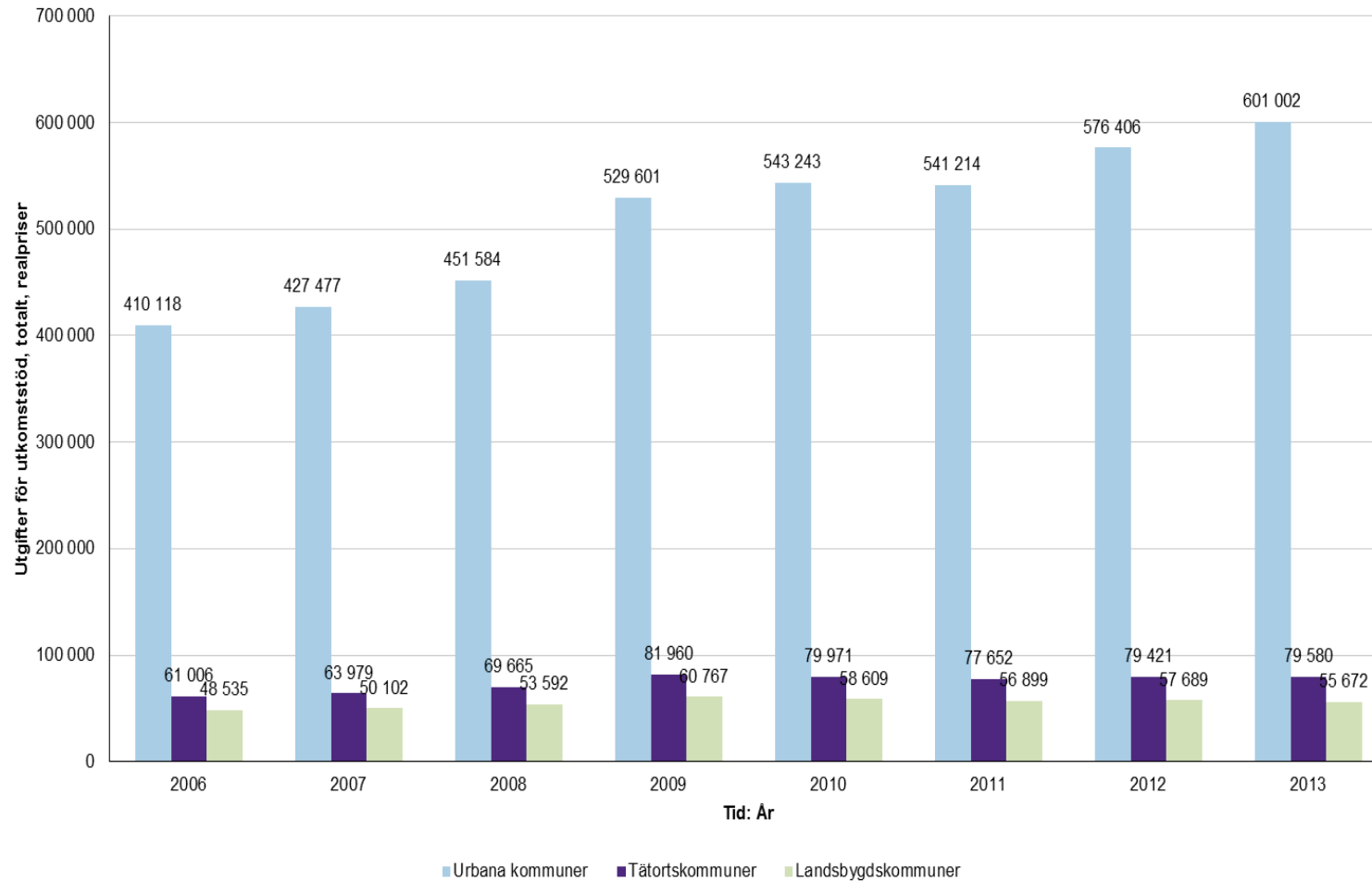

Utgifter för utkomststöd, totalt, realpriser	2006	2007	2008	2009	2010	2011	2012	2013
Urbana kommuner	410 118	427 477	451 584	529 601	543 243	541 214	576 406	601 002
Tätortskommuner	61 006	63 979	69 665	81 960	79 971	77 652	79 421	79 580
Landsbygdskommuner	48 535	50 102	53 592	60 767	58 609	56 899	57 689	55 672

Regionalförvaltningsverken (RFV)

Mätare: **Utgifter för utkomststöd, totalt, realpriser**

Utgifter för utkomststöd, totalt, realpriser	2006	2007	2008	2009	2010	2011	2012	2013
Södra Finlands RFV	246 556	256 348	270 238	324 759	342 647	345 076	372 806	396 236
Sydvästra Finlands RFV	57 407	59 890	63 784	68 252	66 416	63 301	63 898	64 236
Östra Finlands RFV	58 744	62 066	68 022	78 327	75 769	74 905	78 743	74 794
Västra och Inre Finlands RFV	99 689	103 476	108 726	129 124	129 083	126 490	130 222	134 235
Norra Finlands RFV	37 247	39 185	41 613	46 425	43 964	42 826	44 175	43 019
Lapplands RFV	18 817	19 517	21 324	24 253	22 839	22 159	22 390	22 298
Statens ämbetsverk på Åland	1 196	1 075	1 133	1 186	1 104	1 006	1 279	1 434
Totalt	519 656	541 557	574 840	672 326	681 822	675 763	713 513	736 252

Landskap

Utgifter för utkomststöd, totalt, realpriser	2006	2007	2008	2009	2010	2011	2012	2013
Nyland	182 458	189 874	200 423	244 921	262 954	266 978	290 702	312 243
Egentliga Tavastland	13 407	14 664	15 658	17 574	17 581	16 916	17 926	18 439
Päijänne-Tavastland	20 919	20 611	21 410	25 674	26 267	25 234	26 755	28 089
Kymmenedalen	16 142	16 927	18 057	20 548	20 687	21 554	23 505	23 885
Södra Karelen	13 628	14 270	14 689	16 040	15 156	14 392	13 916	13 578
Egentliga Finland	41 155	43 349	46 936	48 576	47 842	45 494	46 543	46 899
Satakunta	16 252	16 540	16 848	19 676	18 574	17 806	17 355	17 337
Södra Savolax	12 030	12 378	12 600	14 184	14 217	13 932	13 866	13 449
Norra Savolax	28 508	29 175	31 883	37 149	35 156	34 877	37 367	34 482
Norra Karelen	18 205	20 513	23 538	26 994	26 395	26 094	27 508	26 861
Birkaland	44 396	45 502	47 843	59 563	59 680	58 874	61 526	64 068
Mellersta Finland	26 564	27 642	28 662	32 403	32 808	32 851	33 282	33 914
Södra Österbotten	13 613	14 630	15 726	18 017	17 545	17 050	17 935	17 908
Österbotten	12 435	12 825	13 328	15 365	15 290	13 988	13 473	14 255
Mellersta Österbotten	2 679	2 875	3 164	3 773	3 758	3 725	4 004	4 089
Norra Österbotten	30 614	32 075	33 504	36 951	35 100	34 126	35 836	35 139
Kajanaland	6 633	7 109	8 109	9 473	8 864	8 700	8 339	7 879
Lappland	18 817	19 517	21 324	24 253	22 839	22 159	22 390	22 298
Åland	1 196	1 075	1 133	1 186	1 104	1 006	1 279	1 434
Totalt	519 651	541 551	574 835	672 320	681 817	675 756	713 507	736 246

Bilagetabell 3. Utgifterna för utkomststödet i realpriser per hushåll/invånare per regioner och kommungrupper 2010–2013

Real utgifter för utkomststöd/ hushåll, invånare €		2010		2011		2012		2013	
		Utgifter för utkomststöd/hushåll, realpriser €	Utgifter för utkomststöd/invånare, realpriser €	Utgifter för utkomststöd/hushåll, realpriser €	Utgifter för utkomststöd/invånare, realpriser €	Utgifter för utkomststöd/hushåll, realpriser €	Utgifter för utkomststöd/invånare, realpriser €	Utgifter för utkomststöd/hushåll, realpriser €	Utgifter för utkomststöd/invånare, realpriser €
Södra Finlands	Urbana kommuner	3 042	168	3 165	169	3 318	182	3 359	192
RFV	Tätortskommuner	2 662	91	2 543	85	2 648	86	2 638	89
	Landsbygdskommuner	1 955	59	1 943	57	1 992	58	2 029	61
	Kommungrupper	2 979	154	3 081	154	3 231	165	3 270	174
Sydvästra	Urbana kommuner	2 333	114	2 252	107	2 339	108	2 322	109
Finlands RFV	Tätortskommuner	2 229	75	2 191	72	2 287	72	2 257	73
	Landsbygdskommuner	2 071	58	2 072	58	2 047	59	1 980	56
	Kommungrupper	2 287	96	2 222	91	2 299	92	2 276	92
Östra Finlands	Urbana kommuner	2 453	160	2 436	157	2 651	167	2 557	157
RFV	Tätortskommuner	2 204	112	2 339	115	2 469	121	2 488	122
	Landsbygdskommuner	2 046	94	2 000	92	2 131	93	1 996	87
	Kommungrupper	2 324	133	2 324	132	2 511	139	2 425	132
Västra och	Urbana kommuner	2 431	130	2 380	125	2 443	127	2 474	132
Inre Finlands RFV	Tätortskommuner	2 170	90	2 191	89	2 317	93	2 245	92
	Landsbygdskommuner	1 897	65	1 908	64	2 004	67	1 977	66
	Kommungrupper	2 297	107	2 271	105	2 352	107	2 357	110
Norra Finlands	Urbana kommuner	2 009	99	2 062	97	2 179	102	2 116	100
RFV	Tätortskommuner	2 072	86	2 002	82	2 039	81	1 981	79
	Landsbygdskommuner	1 984	81	1 924	77	1 946	76	1 796	70
	Kommungrupper	2 018	92	2 024	89	2 107	92	2 031	89
Lapplands RFV	Urbana kommuner	2 252	150	2 223	146	2 382	148	2 389	148
	Tätortskommuner	2 109	111	2 079	105	2 197	100	2 019	93
	Landsbygdskommuner	1 811	84	1 828	81	1 948	84	2 003	85
	Kommungrupper	2 124	124	2 110	121	2 254	122	2 261	122
Statens ämbetsverk	Urbana kommuner	1 391	35	1 423	34	2 252	58	2 549	68
på Åland	Tätortskommuner	-	-	-	-	-	-	-	-
	Landsbygdskommuner	2 687	42	2 359	36	2 373	37	2 330	38
	Kommungrupper	2 022	39	1 886	36	2 310	45	2 444	50
Område		2 564	127	2 593	125	2 730	131	2 739	135

Bilagetabell 4. Utgifter för utkomststödet (i tusen euro, i löpande priser) per region och kommun 2013.

Utgifter för utkomststöd, löpande priser 1 000 €			2013							
			Utgifter för grundläggande utkomststöd	Utgifter för grundlägg. utkomststöd förändr. %	Utgifter för kompletterande utkomststöd	Utgifter för kompletter. utkomststöd förändr.%	Utgifter för annat utkomststöd	Utgifter för annat utkomststöd, förändr. %	Utgifter för utkomststöd, totalt	Utgifter för utkomststöd, totalt, förändr. %
Nyland	Urbana kommuner	Borgå	4 882	17,7	588	-19,1	244	150,4	5 714	14,9
		Esbo	43 562	8,6	3 873	0,6	782	-24,1	48 217	7,2
		Grankulla	415	1,9	72	0,2	18	-18,2	506	0,8
		Hangö	856	-2,8	49	-14,8	17	-13,5	923	-3,8
		Helsingfors	140 929	8,9	11 970	8,2	5 629	11,6	158 529	8,9
		Hyvinge	5 005	4,6	347	-11,3	121	-49,8	5 474	1,0
		Kervo	5 906	17,4	344	27,0	89	48,2	6 341	18,2
		Kyrkslätt	5 402	-6,6	391	284,9	133	0,7	5 928	-1,5
		Lojo	3 931	7,1	311	-1,6	72	1,7	4 315	6,3
		Träskända	7 103	13,3	595	40,2	117	-3,4	7 816	14,7
		Tusby	2 291	5,5	182	7,3	41	-7,5	2 515	5,4
		Vanda	42 359	8,5	7 021	43,2	973	23,8	50 355	12,5
		Kommuner	262 647	8,6	25 749	15,2	8 242	7,4	296 639	9,1
		Tätortskommuner	Högfors	917	1,1	69	103,3	24	39,4	1 012
	Lovisa		1 308	-4,2	162	13,0	38	-7,9	1 510	-2,7
	Mäntsälä		775	-8,3	26	-13,0	18	-5,0	820	-8,4
	Nurmijärvi		2 663	6,8	393	60,5	132	39,6	3 189	12,5
	Raseborg		2 654	0,5	171	-27,3	70	-29,8	2 896	-2,7
	Sibbo		860	12,9	139	-7,4	34	-12,7	1 033	8,6
	Vichtis		3 306	10,4	196	19,0	96	28,2	3 599	11,3
	Kommuner		12 487	4,0	1 159	15,3	415	6,9	14 062	4,9
	Landsbygdskommuner	Askola	193	12,5	24	7,3	43	424,3	261	28,7
		Borgnäs	138	40,2	6	3,9	3	218,1	148	39,9
		Ingå	277	61,4	43	191,3	8	365,4	329	74,7
		Lapträsk	150	-22,0	20	-1,4	5	-49,7	176	-21,5
		Mörskom	147	4,3	16	30,2	2	407,2	166	7,6
		Pukkila	76	19,3	9	45,3	7	157,5	93	27,1
Sjundeå		311	-10,1	30	5,6	22	151,6	364	-5,2	
Kommuner		1 295	9,1	151	34,0	93	171,9	1 540	15,4	
Kommungrupper	276 430	8,4	27 060	15,3	8 752	8,0	312 243	9,0		
Egentliga Tavastland	Urbana kommuner	Forssa	2 075	-6,2	31	-9,5	40	-13,0	2 147	-6,4
		Riihimäki	2 970	7,6	168	44,5	57	3,9	3 197	9,0

Utgifter för utkomststöd, löpande priser 1 000 €		2013							
		Utgifter för grundläggande utkomststöd	Utgifter för grundlägg. utkomststöd förändr. %	Utgifter för kompletterande utkomststöd	Utgifter för kompletter. utkomststöd förändr.%	Utgifter för annat utkomststöd	Utgifter för annat utkomststöd, förändr. %	Utgifter för utkomststöd, totalt	Utgifter för utkomststöd, totalt, förändr. %
	Tavastehus	7 648	4,0	817	3,9	430	-4,0	8 896	3,6
	Kommuner	12 694	3,0	1 018	8,4	528	-4,0	14 241	3,1
Tätortskommuner	Hattula	550	-9,2	41	-13,1	39	98,3	630	-6,3
	Janakkala	1 467	24,2	46	35,5	44	-50,7	1 558	19,3
	Kommuner	2 017	12,9	87	7,3	83	-23,8	2 189	10,6
Landsbygdskommuner	Hausjärvi	368	-6,9	35	6,3	9	121,5	412	-4,6
	Humppila	213	3,3	1	119,1	3	6,1	219	3,8
	Jockis	356	8,1	30	-4,0	12	8,8	398	7,1
	Loppi	305	5,3	35	-11,4	13	18,2	353	3,8
	Tammela	434	23,1	47	-1,1	7	-15,1	489	19,4
	Ypäjä	119	28,4	5	-37,0	9	167,9	134	27,2
	Kommuner	1 797	7,8	156	-4,2	55	30,9	2 008	7,3
	Kommungrupper	16 509	4,6	1 262	6,6	667	-5,0	18 439	4,4
Päijänne-Tavastland	Urbana kommuner								
	Heinola	2 190	6,0	149	8,9	71	-9,1	2 410	5,7
	Hollola	1 561	-2,0	67	-3,1	22	-11,4	1 651	-2,2
	Lahtis	17 484	8,1	863	15,3	377	4,4	18 724	8,4
	Kommuner	21 236	7,1	1 079	13,1	470	1,3	22 787	7,2
	Tätortskommuner								
	Asikkala	484	9,2	22	-10,4	17	-22,3	525	6,7
	Nastola	1 504	6,0	79	14,5	23	16,8	1 607	6,5
	Orimattila	1 790	0,1	119	10,1	85	92,2	1 994	2,7
	Kommuner	3 778	3,5	221	9,1	126	44,6	4 126	4,7
	Landsbygdskommuner								
	Hartola	232	-11,7	12	-39,4	7	-31,7	252	-14,4
	Hämeenkoski	81	-12,5	4	10,1	1	-58,4	86	-12,5
	Kärkölä	468	26,4	19	16,9	10	-13,5	498	24,8
	Padasjoki	84	-1,0	6	-0,3	6	30,8	97	0,7
	Sysmä	215	-17,5	9	-39,2	15	3,8	240	-17,6
	Kommuner	1 083	0,8	51	-17,6	40	-9,0	1 175	-0,5
	Kommungrupper	26 099	6,3	1 353	10,8	637	6,9	28 089	6,5
Kymmeneleden	Urbana kommuner								
	Fredrikshamn	2 140	-3,6	140	-11,5	106	-13,4	2 387	-4,6
	Kotka	10 705	3,5	774	-1,8	262	7,1	11 742	3,2
	Kouvola	7 589	8,6	641	-16,4	154	-39,0	8 385	4,7
	Kommuner	20 434	4,5	1 556	-9,2	524	-15,8	22 515	2,9
	Landsbygdskommuner								
	Iitti	485	12,8	31	-18,0	10	12,5	528	10,3
	Miehikkälä	167	1,9	16	43,4	5	-23,6	188	3,5

Utgifter för utkomststöd, löpande priser 1 000 €			2013							
			Utgifter för grundläggande utkomststöd	Utgifter för grundlägg. utkomststöd förändr. %	Utgifter för kompletterande utkomststöd	Utgifter för kompletter. utkomststöd förändr.%	Utgifter för annat utkomststöd	Utgifter för annat utkomststöd, förändr. %	Utgifter för utkomststöd, totalt	Utgifter för utkomststöd, totalt, förändr. %
		Pyttis	280	1,1	13	13,3	8	292,0	302	3,7
		Virolahti	317	6,5	17	33,9	14	2,9	349	7,4
		Kommuner	1 251	6,9	79	5,2	38	19,4	1 369	7,1
	Kommungrupper		21 686	4,6	1 635	-8,6	563	-14,0	23 885	3,1
Södra Karelen	Urbana kommuner	Imatra	2 179	-8,1	85	10,2	53	-28,9	2 318	-8,1
		Villmanstrand	8 524	0,5	638	-1,6	262	0,8	9 425	0,3
		Kommuner	10 704	-1,4	723	-0,3	315	-5,9	11 743	-1,5
	Landsbygdskommuner	Lemi	164	12,7	6	-28,6	5	-42,3	176	7,2
		Luumäki	199	-9,4	14	-9,8	19	29,7	232	-7,1
		Parikkala	299	0,9	28	17,6	24	43,6	352	4,2
		Rautjärvi	155	-15,3	26	48,3	7	-30,9	189	-10,7
		Ruokolahti	195	12,5	14	34,5	6	-7,7	216	13,0
		Savitaipale	185	-0,6	17	-34,5	15	126,7	219	-0,7
		Taipalsaari	398	6,7	36	-0,2	13	18,2	448	6,4
		Kommuner	1 598	1,1	144	2,2	92	19,1	1 834	2,0
	Kommungrupper		12 302	-1,1	868	0,1	407	-1,2	13 578	-1,0
Egentliga Finland	Urbana kommuner	Reso	4 094	7,1	336	-0,5	357	43,0	4 787	8,5
		Salo	3 936	-1,1	268	1,2	158	17,1	4 363	-0,4
		S:t Karins	2 069	-1,0	177	-5,4	86	-6,9	2 333	-1,6
		Åbo	21 320	2,2	1 070	6,1	725	-3,0	23 116	2,2
		Kommuner	31 420	2,1	1 852	2,9	1 327	8,3	34 600	2,4
	Tätortskommuner	Laitila	463	3,3	15	27,2	9	157,6	488	5,1
		Loimaa	1 373	-4,7	50	11,2	12	-50,9	1 436	-5,0
		Lundo	750	3,3	106	0,2	17	51,1	873	3,6
		Masku	306	34,2	20	-1,2	12	59,0	338	32,1
		Mynämäki	462	0,4	42	-27,8	7	-47,9	512	-4,0
		Nystad	1 405	-4,1	58	-9,2	19	-58,5	1 483	-5,9
		Nädendal	1 907	3,3	110	-21,1	39	-32,0	2 058	0,6
		Pargas	664	16,6	79	42,1	26	2,8	769	18,2
		Pemar	1 143	36,5	68	84,1	29	11,9	1 241	37,7
		Kommuner	8 475	5,6	552	2,1	172	-20,8	9 201	4,7
	Landsbygdskommuner	Aura	281	2,8	24	47,3	10	1,4	316	5,2
		Gustavs	104	-14,2	11	1,8	2	-66,5	118	-15,5
		Kimitoön	265	-1,4	33	104,8	3	3,0	301	4,6

Utgifter för utkomststöd, löpande priser 1 000 €		2013							
		Utgifter för grundläggande utkomststöd	Utgifter för grundlägg. utkomststöd förändr. %	Utgifter för kompletterande utkomststöd	Utgifter för kompletter. utkomststöd förändr.%	Utgifter för annat utkomststöd	Utgifter för annat utkomststöd, förändr. %	Utgifter för utkomststöd, totalt	Utgifter för utkomststöd, totalt, förändr. %
	Koski TI	89	5,8	8	-12,2	5	96,9	103	6,5
	Marttila	68	-17,2	2	-50,6	5	600,9	76	-13,8
	Nousis	230	-34,4	24	-33,9	17	21,4	273	-32,3
	Oripää	113	15,8	13	120,5	6	126,5	133	24,5
	Pyhäranta	54	22,7	6	31,2	2	-42,9	63	18,6
	Pöytyä	397	-9,8	25	50,3	7	-22,6	431	-7,9
	Rusko	131	-6,6	10	26,4	19	111,4	160	1,8
	Sagu	108	-27,7	4	85,0	3	-13,7	116	-25,7
	Somero	485	-9,9	76	12,6	18	-3,6	581	-7,2
	Tarvasjoki	47	-22,0	0	-79,6	2	-28,6	50	-23,0
	Tövsala	63	-12,1	4	-33,3	2	-55,4	70	-16,4
	Vehmaa	287	14,5	9	2,7	3	-61,7	299	11,5
	Kommuner	2 730	-8,4	255	16,1	111	4,9	3 097	-6,4
	Kommungrupper	42 626	2,1	2 661	3,9	1 611	4,0	46 899	2,2
Satakunta	Urbana kommuner								
	Björneborg	6 974	1,1	572	0,0	177	23,3	7 724	1,4
	Harjavalta	1 066	11,9	51	16,8	22	51,9	1 140	12,7
	Raumo	2 266	4,2	247	12,4	69	72,8	2 582	6,1
	Kommuner	10 308	2,8	871	4,2	268	35,4	11 447	3,5
	Tätortskommuner								
	Eura	670	3,6	51	-43,9	24	90,1	747	-0,7
	Huittinen	694	-8,9	25	-27,0	13	-49,6	733	-11,0
	Kankaanpää	601	-2,3	36	20,0	28	-11,3	666	-1,7
	Nakkila	457	-5,9	41	7,8	16	-20,7	514	-5,5
	Ulvsky	826	9,7	73	18,0	21	54,6	921	11,1
	Kommuner	3 250	-0,5	227	-11,5	105	-1,8	3 583	-1,3
	Landsbygdskommuner								
	Euraåminne	248	-22,5	10	-44,5	11	50,0	270	-22,2
	Honkajoki	77	16,6	3	-36,2	7	-14,5	88	9,5
	Jämijärvi	28	-24,8	1	-60,5	4	8,9	34	-24,8
	Karvia	64	-17,0	3	-46,1	6	-10,3	74	-18,7
	Kjulo	142	6,7	8	-15,7	1	-58,4	151	3,9
	Kumo	526	-3,4	57	8,1	12	-26,4	596	-3,1
	Lavia	91	-29,6	11	388,7	0	-76,2	102	-22,7
	Luvia	124	43,9	28	52,5	3	-19,8	156	42,5
	Pämark	118	-41,9	6	-85,2	5	0,0	130	-48,5
	Sastmola	202	2,2	29	18,9	5	90,7	237	5,2

Utgifter för utkomststöd, löpande priser 1 000 €			2013							
			Utgifter för grundläggande utkomststöd	Utgifter för grundlägg. utkomststöd förändr. %	Utgifter för kompletterande utkomststöd	Utgifter för kompletter. utkomststöd förändr.%	Utgifter för annat utkomststöd	Utgifter för annat utkomststöd, förändr. %	Utgifter för utkomststöd, totalt	Utgifter för utkomststöd, totalt, förändr. %
		Siikainen	100	50,1	8	213,8	4	-2,5	113	52,9
		Säkylä	289	16,9	53	47,6	4	-9,9	347	20,3
		Kommuner	2 014	-4,7	223	-1,8	68	-5,4	2 305	-4,5
	Kommungrupper		15 573	1,1	1 322	0,1	441	17,1	17 337	1,3
Södra Savolax	Urbana kommuner	Nyslott	2 881	-1,9	90	-14,7	76	4,6	3 047	-2,1
		S:t Michel	4 502	0,6	423	-3,1	62	-15,0	4 989	0,0
		Kommuner	7 384	-0,4	514	-5,4	138	-5,2	8 037	-0,8
	Tätortskommuner	Mäntyharju	409	15,0	20	-13,0	1	-74,7	432	12,0
		Pieksämäki	2 025	8,6	81	28,0	77	-7,3	2 184	8,6
		Kommuner	2 435	9,7	102	16,8	78	-11,6	2 616	9,1
	Landsbygdskommuner	Enonkoski	84	15,0	4	-41,1	1	8,5	91	10,0
		Heinävesi	485	-0,5	86	27,9	41	31,5	613	4,5
		Hirvensalmi	96	-37,0	21	-29,5	1	-93,8	118	-39,2
		Jorois	395	-6,0	27	-5,7	13	9,1	435	-5,5
		Juva	393	-8,9	31	-16,2	16	-10,0	441	-9,5
		Kangasniemi	328	-17,8	19	5,6	15	20,4	362	-15,7
		Pertunmaa	95	-4,4	3	-59,5	1	-94,5	100	-16,0
		Puumala	87	-42,1	10	-41,9	1	-59,6	99	-42,4
		Rantasalmi	249	-22,7	18	0,0	15	95,7	283	-18,9
		Sulkava	215	-12,7	25	-0,8	8	-17,5	249	-11,8
		Kommuner	2 432	-12,7	247	-4,9	115	-3,8	2 795	-11,8
	Kommungrupper		12 252	-1,4	864	-3,1	333	-6,4	13 449	-1,6
Norra Savolax	Urbana kommuner	Idensalmi	2 020	-13,9	293	-13,5	67	37,8	2 381	-12,9
		Kuopio	17 143	2,9	3 630	-34,7	324	-28,9	21 097	-6,9
		Varkaus	2 900	0,3	232	22,5	62	-22,1	3 195	1,1
		Kommuner	22 063	0,8	4 156	-31,7	454	-22,4	26 674	-6,6
	Tätortskommuner	Siilinjärvi	1 347	-3,8	117	-12,3	48	-14,9	1 513	-4,9
		Suonenjoki	748	-4,7	46	-12,6	2	-81,8	797	-6,3
		Kommuner	2 096	-4,1	164	-12,4	50	-27,1	2 310	-5,4
	Landsbygdskommuner	Juankoski	484	4,0	19	43,2	7	-38,6	510	4,0
		Kaavi	242	-28,5	12	-3,4	10	-26,2	265	-27,6
		Keitele	155	0,8	14	-17,0	11	10,8	182	-0,3
		Kiuruvesi	530	-2,6	53	0,4	12	14,2	596	-2,0
		Lapinlahti	807	-13,0	108	-1,5	8	-35,6	924	-12,1

Utgifter för utkomststöd, löpande priser 1 000 €		2013								
		Utgifter för grundläggande utkomststöd	Utgifter för grundlägg. utkomststöd förändr. %	Utgifter för kompletterande utkomststöd	Utgifter för kompletter. utkomststöd förändr.%	Utgifter för annat utkomststöd	Utgifter för annat utkomststöd, förändr. %	Utgifter för utkomststöd, totalt	Utgifter för utkomststöd, totalt, förändr. %	
	Leppävirta	854	-0,1	90	6,0	9	-60,8	955	-1,2	
	Maaninka	252	19,4	25	6,8	3	-72,1	281	13,5	
	Pielavesi	389	-3,3	50	3,4	13	-2,1	453	-2,6	
	Rautalampi	239	-6,0	8	-29,5	1	-79,3	248	-8,6	
	Rautavaara	108	-21,4	21	41,5	10	-4,1	141	-14,5	
	Sonkajärvi	247	-16,7	17	-10,9	11	171,7	277	-13,8	
	Tervo	100	7,5	14	18,1	3	130,1	117	10,3	
	Tuusniemi	186	2,7	16	-24,7	9	12,4	211	0,3	
	Vesanto	154	6,7	10	-50,4	4	-18,1	169	-1,2	
	Vieremä	134	-25,4	18	12,7	8	187,9	161	-19,2	
	Kommuner	4 888	-5,9	480	-0,4	127	-16,9	5 497	-5,7	
	Kommungrupper	29 048	-0,8	4 801	-28,9	632	-21,8	34 482	-6,4	
Norra Karelen	Urbana kommuner									
	Joensuu	13 727	2,0	1 002	-25,2	218	-23,9	14 947	-0,9	
	Kommuner	13 727	2,0	1 002	-25,2	218	-23,9	14 947	-0,9	
	Tätortskommuner									
	Kontiolahti	1 143	6,5	98	10,0	34	-7,2	1 276	6,3	
	Lieksa	3 047	0,7	555	60,4	63	-24,7	3 666	6,1	
	Nurmes	727	-10,9	26	-65,2	9	-20,8	763	-15,6	
	Outokumpu	1 037	-4,0	60	-26,4	13	-37,1	1 111	-6,2	
	Kommuner	5 956	-0,7	740	24,7	121	-21,8	6 817	1,0	
	Landsbygdskommuner									
	Ilomants	587	-11,0	47	-9,5	15	54,3	650	-10,0	
	Juuka	562	-6,3	46	0,1	27	-36,8	635	-7,7	
	Kitee	914	0,9	73	13,9	28	32,1	1 016	2,4	
	Liperi	1 246	-1,0	118	-8,1	26	6,5	1 391	-1,5	
	Polvijärvi	407	-3,8	28	-9,0	11	-35,8	447	-5,4	
	Rääkkylä	172	-28,5	16	-72,4	8	-47,9	197	-37,6	
	Tohmajärvi	556	18,5	63	50,3	10	71,0	631	21,7	
	Valtimo	90	-23,7	25	12,1	11	-30,3	126	-19,3	
	Kommuner	4 537	-3,0	419	-6,2	139	-10,5	5 096	-3,5	
	Kommungrupper	24 220	0,3	2 161	-9,1	478	-19,9	26 861	-0,9	
Birkaland	Urbana kommuner									
	Birkala	1 393	20,3	159	11,9	48	107,7	1 602	20,9	
	Kangasala	1 588	-14,2	145	-12,6	83	49,0	1 817	-12,3	
	Lempäälä	1 410	5,9	231	0,8	82	-21,0	1 724	3,6	
	Nokia	2 609	1,3	253	7,5	91	-3,4	2 954	1,6	
	Tammerfors	34 631	6,7	2 148	16,0	937	8,7	37 717	7,2	

Utgifter för utkomststöd, löpande priser 1 000 €		2013								
		Utgifter för grundläggande utkomststöd	Utgifter för grundlägg. utkomststöd förändr. %	Utgifter för kompletterande utkomststöd	Utgifter för kompletter. utkomststöd förändr.%	Utgifter för annat utkomststöd	Utgifter för annat utkomststöd, förändr. %	Utgifter för utkomststöd, totalt	Utgifter för utkomststöd, totalt, förändr. %	
	Valkeakoski	2 112	10,0	129	20,6	69	111,6	2 311	12,2	
	Ylöjärvi	2 735	8,1	262	4,7	132	15,1	3 130	8,1	
	Kommuner	46 481	6,1	3 330	11,6	1 446	12,2	51 258	6,6	
Tätortskommuner	Akaa	2 389	2,9	144	3,6	41	52,4	2 576	3,5	
	Mänttä-Vilppula	1 271	7,7	111	11,0	42	-31,0	1 425	6,1	
	Orivesi	1 066	-6,1	87	13,8	18	3,0	1 172	-4,7	
	Parkano	390	-0,2	41	44,2	24	13,1	455	3,3	
	Sastamala	2 189	2,3	105	-1,3	152	21,3	2 447	3,2	
	Tavastkyro	630	8,7	36	12,3	27	-3,7	695	8,3	
	Kommuner	7 938	2,4	527	8,6	306	8,6	8 772	3,0	
Landsbygdskommuner	Ikalis	487	7,6	44	11,6	24	39,2	555	9,0	
	Juupajoki	110	-24,5	4	-35,8	3	-20,8	118	-24,9	
	Kihniö	204	13,1	1	-76,8	12	26,9	217	11,5	
	Punkalaidun	221	-0,5	14	-44,4	15	2,9	251	-4,6	
	Pälkäne	577	1,7	36	-34,4	15	36,2	630	-0,9	
	Ruovesi	152	-6,5	18	13,8	3	136,4	175	-3,4	
	Urjala	943	4,4	57	47,3	26	0,3	1 026	6,0	
	Vesilahti	208	-8,5	17	-23,8	10	-36,1	236	-11,4	
	Virdois	766	-0,5	49	-9,3	9	-57,1	825	-2,6	
	Kommuner	3 672	1,0	243	-8,5	120	-2,6	4 036	0,3	
Kommungrupper		58 092	5,2	4 101	9,8	1 873	10,5	64 068	5,6	
Mellersta Finland	Urbana kommuner	Jyväskylä	18 912	6,4	1 281	7,6	1 145	12,4	21 338	6,7
	Kommuner	18 912	6,4	1 281	7,6	1 145	12,4	21 338	6,7	
Tätortskommuner	Jämsä	2 282	-4,7	244	-5,0	46	34,9	2 573	-4,2	
	Keuruu	839	0,5	106	-1,2	55	72,3	1 000	2,7	
	Laukaa	1 138	-0,1	113	8,3	29	-25,4	1 280	-0,2	
	Muurame	588	6,1	19	-15,5	36	17,6	644	5,9	
	Äänekoski	2 260	-5,8	184	3,9	28	18,9	2 473	-4,9	
	Kommuner	7 108	-2,9	668	-0,3	196	22,0	7 973	-2,2	
Landsbygdskommuner	Hankasalmi	547	-11,1	40	-28,9	18	-34,0	606	-13,4	
	Joutsa	341	-6,7	46	-10,5	10	59,2	398	-6,1	
	Kannonkoski	53	-15,2	4	-4,0	2	-25,3	60	-14,8	
	Karstula	173	10,9	18	-6,3	4	-28,7	196	7,6	
	Kinnula	147	31,3	5	-66,0	5	71,9	158	20,3	

Utgifter för utkomststöd, löpande priser 1 000 €		2013								
		Utgifter för grundläggande utkomststöd	Utgifter för grundlägg. utkomststöd förändr. %	Utgifter för kompletterande utkomststöd	Utgifter för kompletter. utkomststöd förändr.%	Utgifter för annat utkomststöd	Utgifter för annat utkomststöd, förändr. %	Utgifter för utkomststöd, totalt	Utgifter för utkomststöd, totalt, förändr. %	
	Kivijärvi	115	11,9	9	-15,3	7	983,4	131	14,9	
	Konnevesi	135	-13,9	18	68,0	6	65,8	161	-6,7	
	Kuhmoinen	212	-29,1	21	-37,2	5	23,3	239	-29,3	
	Kyyjärvi	46	-12,3	12	147,2	2	21,6	61	2,6	
	Luhanka	18	-35,7	2	-56,0	1	-84,2	22	-47,7	
	Multia	186	21,8	8	-45,7	11	26,4	206	16,0	
	Petäjävesi	315	-12,1	34	1 250,5	8	392,0	358	-1,2	
	Pihtipudas	222	-12,4	30	-25,3	10	-5,6	263	-13,9	
	Saarijärvi	668	25,5	62	89,8	26	49,5	756	29,9	
	Toivakka	112	-15,7	7	-29,3	0	-	120	-16,8	
	Uurainen	205	23,4	21	74,6	5	-17,1	232	25,3	
	Viitasaari	565	-3,6	49	-11,9	12	-33,3	627	-5,1	
	Kommuner	4 067	-1,8	396	2,0	137	5,9	4 602	-1,2	
	Kommungrupper	30 088	2,9	2 346	4,3	1 479	12,9	33 914	3,4	
Södra Österbotten	Urbana kommuner									
	Seinäjoki	6 859	9,2	559	9,8	155	1,5	7 574	9,1	
	Kommuner	6 859	9,2	559	9,8	155	1,5	7 574	9,1	
	Tätortskommuner									
	Ilmajoki	437	-7,1	23	33,4	46	-12,5	507	-6,3	
	Kauhajoki	1 617	-3,0	83	-12,9	44	38,4	1 744	-2,8	
	Kauhava	1 283	-6,4	128	-18,6	38	-19,3	1 451	-8,0	
	Kurikka	958	-1,8	101	-4,5	22	5,6	1 082	-1,9	
	Lappo	993	-4,4	97	-21,0	34	7,8	1 125	-5,8	
	Kommuner	5 290	-4,3	434	-13,3	187	0,0	5 911	-4,9	
	Landsbygdskommuner									
	Alajärvi	731	-9,9	125	-20,3	20	-4,1	877	-11,4	
	Alavus	1 054	10,0	98	10,5	22	-14,6	1 175	9,4	
	Bötom	125	9,3	17	-22,0	3	13,5	146	4,4	
	Etseri	447	6,0	25	16,2	16	-13,5	489	5,7	
	Evijärvi	76	-14,6	11	-31,9	6	-25,7	95	-18,1	
	Jalasjärvi	463	-0,4	35	38,4	21	-0,6	520	1,5	
	Kuortane	98	10,4	20	-13,3	5	52,7	124	6,9	
	Lappajärvi	89	-9,8	12	-22,2	3	-35,1	105	-12,7	
	Soini	76	-10,7	12	-12,8	7	0,4	96	-10,2	
	Storå	120	-5,0	20	14,3	7	54,3	148	-0,8	
	Vimpeli	178	-14,3	21	-4,5	7	-28,6	207	-14,1	
	Östermark	375	-11,8	45	14,8	13	-35,6	434	-10,6	

Utgifter för utkomststöd, löpande priser 1 000 €			2013								
			Utgifter för grundläggande utkomststöd	Utgifter för grundlägg. utkomststöd förändr. %	Utgifter för kompletterande utkomststöd	Utgifter för kompletter. utkomststöd förändr.%	Utgifter för annat utkomststöd	Utgifter för annat utkomststöd, förändr. %	Utgifter för utkomststöd, totalt	Utgifter för utkomststöd, totalt, förändr. %	
	Kommuner		3 838	-1,5	446	-4,4	136	-11,5	4 422	-2,2	
	Kommungrupper		15 987	1,8	1 440	-2,6	479	-3,1	17 908	1,3	
Österbotten	Urbana kommuner	Jakobstad	1 472	17,5	135	40,3	30	-29,0	1 638	17,6	
		Kaskö	52	0,7	3	94,3	3	2,0	60	3,9	
		Vasa	7 898	4,4	894	9,5	114	54,7	8 906	5,3	
		Kommuner	9 423	6,2	1 033	12,9	149	23,3	10 606	7,1	
	Tätortskommuner	Korsholm	504	14,4	46	-1,0	16	36,7	567	13,5	
		Laihela	639	19,7	145	25,2	25	148,1	811	22,7	
		Kommuner	1 143	17,3	192	17,7	42	88,0	1 378	18,7	
	Landsbygdskommuner	Korsnäs	92	-12,8	7	115,6	1	44,6	101	-8,2	
		Kristinestad	157	-14,4	18	19,6	17	157,9	192	-6,3	
		Kronoby	96	0,2	0	-96,4	1	-85,8	98	-10,1	
		Larsmo	86	23,4	12	57,8	2	-7,7	101	25,6	
		Malax	296	27,8	5	-14,2	23	7,0	326	24,9	
		Nykarleby	139	-3,0	16	-39,9	10	85,5	165	-5,8	
		Närpes	311	-4,1	8	78,8	20	65,8	340	-0,4	
		Pedersöre	171	17,8	18	23,1	6	-27,8	196	16,0	
		Storkyro	282	-12,0	23	18,7	14	11,3	320	-9,4	
		Vörå	382	13,4	38	-33,9	5	-35,8	426	5,6	
		Kommuner	2 017	2,9	149	-7,9	103	15,7	2 270	2,6	
		Kommungrupper		12 585	6,6	1 374	10,8	294	26,6	14 255	7,3
		Mellersta Österbotten	Urbana kommuner	Karleby	2 570	3,0	147	55,7	76	-9,0	2 794
Kommuner	2 570			3,0	147	55,7	76	-9,0	2 794	4,5	
Landsbygdskommuner	Halsua		36	-12,4	2	-33,5	3	-9,0	42	-14,0	
	Kannus		303	-1,7	52	42,2	14	27,0	370	3,8	
	Kaustby		218	-0,8	45	17,8	12	11,5	275	2,4	
	Lestijärvi		67	-7,2	9	-26,3	4	-30,4	80	-11,4	
	Perho		154	18,0	23	7,6	12	-35,9	191	10,5	
	Toholampi		162	-3,8	22	0,2	8	-27,7	192	-4,6	
	Vetil		106	15,9	11	-42,7	23	15,8	142	7,0	
	Kommuner		1 048	1,4	167	6,9	79	-5,8	1 294	1,6	
Kommungrupper		3 618	2,6	315	25,3	155	-7,4	4 089	3,6		
Norra Österbotten	Urbana kommuner	Brahestad	2 216	4,4	175	-5,0	51	-12,3	2 444	3,2	
		Kempele	584	6,3	29	8,9	4	-56,7	618	5,3	

Utgifter för utkomststöd, löpande priser 1 000 €		2013								
		Utgifter för grundläggande utkomststöd	Utgifter för grundlägg. utkomststöd förändr. %	Utgifter för kompletterande utkomststöd	Utgifter för kompletter. utkomststöd förändr.%	Utgifter för annat utkomststöd	Utgifter för annat utkomststöd, förändr. %	Utgifter för utkomststöd, totalt	Utgifter för utkomststöd, totalt, förändr. %	
	Uleåborg	18 306	1,9	1 247	-3,2	470	-29,8	20 024	0,5	
	Kommuner	21 106	2,3	1 453	-3,2	527	-28,8	23 087	0,9	
Tätortskommuner	Haapajärvi	517	-6,6	25	-7,0	50	-11,3	594	-7,0	
	Ii	468	6,6	49	20,3	25	83,6	542	9,9	
	Kalajoki	537	11,2	61	38,4	1	-52,5	601	13,0	
	Kuusamo	1 487	-9,8	164	47,5	76	3,4	1 729	-5,8	
	Limingo	385	-16,2	52	85,7	9	73,4	446	-9,4	
	Muhos	939	4,6	76	-18,7	6	229,8	1 022	2,9	
	Nivala	872	-1,5	74	-13,8	12	-23,6	959	-2,9	
	Oulainen	303	-8,4	24	-4,3	12	-3,1	339	-8,0	
	Ylivieska	1 171	1,9	83	6,7	30	3,8	1 286	2,2	
	Kommuner	6 683	-2,4	613	14,0	225	5,2	7 522	-1,1	
Landsbygdskommuner	Alavieska	125	4,6	15	-30,0	4	3,8	145	-0,7	
	Haapavesi	705	0,8	66	8,6	8	-4,8	780	1,3	
	Karlö	50	91,0	5	37,5	5	17,7	62	74,8	
	Kärsämäki	144	-11,7	7	14,1	6	9,5	158	-10,0	
	Lumijoki	63	43,4	7	-25,8	13	-23,7	84	17,2	
	Merijärvi	29	110,3	7	5,2	1	208,3	38	77,5	
	Pudasjärvi	681	-20,4	74	-28,8	12	-72,6	768	-23,6	
	Pyhäjoki	107	23,7	6	2,7	7	-19,4	121	18,5	
	Pyhäjärvi	292	-24,7	22	-7,0	20	-27,8	335	-24,0	
	Pyhäntä	17	-22,5	5	-3,0	2	225,5	25	-11,5	
	Reisjärvi	75	-10,9	6	-25,5	12	-7,8	94	-11,7	
	Sievi	337	7,0	30	2,5	5	-29,6	374	5,8	
	Siikajoki	173	17,4	16	27,5	14	-6,8	204	16,0	
	Siikalatva	296	6,1	43	5,0	4	-16,1	344	5,6	
	Taivalkoski	481	-14,8	54	-29,5	13	-23,4	550	-16,7	
	Tyrnävä	207	12,8	27	-4,4	11	-53,2	246	4,0	
	Utajärvi	169	19,3	21	-7,6	3	-71,3	194	8,9	
	Kommuner	3 959	-4,4	418	-11,6	150	-33,1	4 528	-6,4	
Kommungrupper		31 750	0,4	2 485	-1,1	902	-23,4	35 139	-0,5	
Kajanaland	Urbana kommuner									
	Kajana	3 688	0,7	452	-9,6	109	-36,8	4 250	-2,0	
	Kommuner	3 688	0,7	452	-9,6	109	-36,8	4 250	-2,0	

Utgifter för utkomststöd, löpande priser 1 000 €		2013								
		Utgifter för grundläggande utkomststöd	Utgifter för grundlägg. utkomststöd förändr. %	Utgifter för kompletterande utkomststöd	Utgifter för kompletter. utkomststöd förändr.%	Utgifter för annat utkomststöd	Utgifter för annat utkomststöd, förändr. %	Utgifter för utkomststöd, totalt	Utgifter för utkomststöd, totalt, förändr. %	
Tätortskommuner	Kuhmo	657	0,1	59	-14,6	24	-10,9	740	-1,7	
	Suomussalmi	669	-5,2	133	-9,5	35	-35,3	838	-7,7	
	Kommuner	1 327	-2,7	192	-11,1	59	-27,1	1 579	-5,0	
Landsbygdskommuner	Hyrnsalmi	158	-13,3	30	4,5	4	-67,4	194	-14,6	
	Paltamo	255	-9,6	50	-11,8	8	-62,3	314	-13,1	
	Puolanka	263	2,8	25	-54,8	5	-13,1	295	-7,7	
	Ristijärvi	59	-23,2	15	9,0	14	64,8	89	-11,0	
	Sotkamo	653	-6,9	58	-19,5	43	-24,1	754	-9,2	
	Vaala	325	2,8	64	27,5	11	-2,6	401	5,9	
	Kommuner	1 716	-5,6	245	-12,6	87	-27,2	2 049	-7,7	
	Kommungrupper	6 732	-1,7	890	-10,8	256	-31,6	7 879	-4,1	
Lapland	Urbana kommuner	Kemi	4 013	5,7	290	35,7	31	-85,8	4 335	2,4
		Rovaniemi	7 883	4,1	586	5,4	147	-18,7	8 616	3,7
		Torneå	2 425	-3,3	268	-7,7	29	-46,1	2 723	-4,6
		Kommuner	14 321	3,2	1 145	7,9	208	-54,5	15 675	1,8
Tätortskommuner		Kemijärvi	760	-3,0	28	29,4	15	-18,6	803	-2,5
		Keminmaa	667	-13,9	43	120,3	17	-25,1	728	-11,0
		Kommuner	1 427	-8,4	71	72,5	33	-22,2	1 532	-6,7
Landsbygdskommuner		Enare	447	-4,3	49	40,1	8	-40,5	505	-2,3
		Enontekis	137	-12,0	17	37,9	15	-9,8	170	-8,4
		Kittilä	357	2,8	66	16,9	41	102,0	466	9,5
		Kolari	226	3,0	37	-22,0	9	-32,0	273	-3,1
		Muonio	42	-13,2	6	-37,2	3	-45,2	53	-20,3
		Pelkosenniemi	67	12,7	4	6,3	9	71,4	81	16,9
		Pello	221	0,7	119	119,1	12	12,7	353	23,7
		Posio	277	9,4	35	-10,5	9	4,7	322	6,7
		Ranua	396	-4,5	26	13,5	39	-45,1	462	-9,4
		Salla	247	-14,3	41	8,7	13	53,6	302	-10,0
		Savukoski	71	44,4	2	-7,8	1	-72,1	74	36,8
		Simo	63	52,6	4	83,0	5	103,9	73	57,3
		Sodankylä	1 238	3,2	98	5,5	53	10,1	1 390	3,6
		Tervola	133	-2,0	1	18,2	2	-43,6	137	-3,2
		Utsjoki	98	-1,0	9	-30,6	4	7,2	112	-4,1
		Övertorneå	276	-12,5	24	18,3	6	405,5	308	-8,9

Utgifter för utkomststöd, löpande priser 1 000 €			2013									
			Utgifter för grundläggande utkomststöd	Utgifter för grundlägg. utkomststöd förändr. %	Utgifter för kompletterande utkomststöd	Utgifter för kompletter. utkomststöd förändr.%	Utgifter för annat utkomststöd	Utgifter för annat utkomststöd, förändr. %	Utgifter för utkomststöd, totalt	Utgifter för utkomststöd, totalt, förändr. %		
	Kommuner		4 306	-0,4	546	19,4	237	-2,7	5 090	1,3		
	Kommungrupper		20 055	1,5	1 763	13,0	479	-35,7	22 298	1,0		
Åland	Urbana kommuner	Mariehamn	-	-	-	-	-	-	780	21,2		
		Kommuner	-	-	-	-	-	-	780	21,2		
	Landsbygdskommuner	Brändö	-	-	-	-	-	-	-	8	11,6	
		Eckerö	-	-	-	-	-	-	-	48	-29,2	
		Finström	-	-	-	-	-	-	-	185	19,2	
		Föglö	-	-	-	-	-	-	-	13	-49,7	
		Geta	-	-	-	-	-	-	-	24	33,2	
		Hammarland	-	-	-	-	-	-	-	120	46,7	
		Jomala	-	-	-	-	-	-	-	133	3,9	
		Kumlinge	-	-	-	-	-	-	-	4	202,8	
		Kökar	-	-	-	-	-	-	-	2	258,6	
		Lemland	-	-	-	-	-	-	-	49	-10,9	
		Lumparland	-	-	-	-	-	-	-	8	-30,3	
		Saltvik	-	-	-	-	-	-	-	26	-35,6	
		Sund	-	-	-	-	-	-	-	22	36,2	
		Vårdö	-	-	-	-	-	-	-	5	136,1	
		Kommuner	-	-	-	-	-	-	-	654	6,0	
		Kommungrupper		-	-	-	-	-	-	-	1 434	13,7
		Hela Landet			655 661	4,9	58 711	4,0	20 447	0,4	736 255	4,7

Bilagetabell 5. Uppgifter om utgifter (i löpande priser) för utkomststödet 1993 - 2013

	1 000 €	€ / invånare
1993	373 489	74
1994	425 197	83
1995	452 142	88
1996	530 725	103
1997	547 899	106
1998	465 501	90
1999	433 533	84
2000	427 799	83
2001	462 681	89
2002	481 250	92
2003	488 883	94
2004	458 692	88
2005	434 674	83
2006	445 874	84
2007	476 095	90
2008	525 950	99
2009	615 412	115
2010	631 600	118
2011	647 878	120
2012	703 324	130
2013	736 255	135

Kvalitetsbeskrivning

Utgifter för utkomststöd 2013

Statistikuppgifternas relevans

Utgiftsstatistiken över utkomststödet innehåller uppgifter om bruttoutgifterna för utkomststödet samt uppskattningar över antalet hushåll som fått utkomststöd enligt kommun, landskap och regionförvaltningsverk. Hushållens utgifter presenteras också så att de regionala bruttoutgifterna för utkomststödet ställs i relation till det antal klienthushåll som beviljats utkomststöd. Vidare presenteras utgifterna per invånare, varvid bruttoutgifterna för utkomststödet divideras med invånarantalet den sista dagen under rapporteringsåret och på så sätt fås nyckeltalet i relation till antalet invånare.

Statistiken över utgifter för utkomststödet samlas in kommunvis som summauppgifter. De kommunvisa uppgifterna om utgifterna är slutgiltiga. Uppgifterna om antalet hushåll är däremot kommunuppskattningar som preciseras utifrån den nationella befolkningsstatistiken. De officiella uppgifterna om hushållen offentliggörs i november-december året efter statistikåret i form av en separat årsstatistik över utkomststödet.

Utkomststödet är en indikator som beskriver hur delaktigheten ökar och utslagningen minskar i samhället. Uppgifterna i utgiftsstatistiken kan användas i planeringen och budgeteringen av kommunernas och statens verksamhet samt i uppföljningen av utfallet.

De begrepp och definitioner som används i statistikpublikationen finns mer detaljerat förklarade i rapportens bilagedel.

Insamlingen av uppgifter om utgifterna för utkomststödet bygger på lagen om Institutet för hälsa och välfärd (668/2008) och lagen om statistikväsendet vid forsknings- och utvecklingscentralen för social och hälsovården (Stakes) (409/2001).

Metodbeskrivning av den statistiska forskningen

Statistikpopulationen utgörs av alla kommuner i Finland. Kommunerna får varje år i december anvisningar för hur statistikmaterialet ska samlas in samt annat material som behövs vid datainsamlingen. Kommunerna ska besvara en förfrågan om utgifterna för utkomststödet och återsända den inom en viss tidsfrist. De kommuner som inte svarar inom tidsfristen får en påminnelse. Statistiken har under de senaste åren täckt 100 procent av kommunerna.

År 2013 sändes förfrågan per e-post till kommunernas registraturer.

Uppgifternas riktighet och noggrannhet

Uppgifterna är korrekta om uppgiftslämnarna har lämnat dem rätt. Det sammanräknade beloppet av de bruttoutgifter för utkomststödet som kommunerna tidigare lämnat in som preliminära uppgifter har motsvarat väl de uppgifter om bruttoutgifter för utkomststödet som Statistikcentralen samlade in fram till år 2005 i anslutning till statistiken över kommunernas ekonomi och verksamhet. Från och med år 2006 har bruttoutgifterna för utkomststödet sammanställts endast av Stakes och från och med år 2009 av THL som en kommunspezifisk summauppgift.

I utgiftsstatistiken innehåller antalet hushåll per kommun och landskap överlappningar, eftersom flyttningsrörelsen kan medföra att en person har varit klient i flera kommuner under den granskade perioden. Överlappningarna utgör knappt 10 procent. I årsstatistiken över utkomststödet, som utkommer i november, har överlappningarna eliminerats. I statistiken för november rapporteras också antalet personer som får utkomststöd och sociala bakgrundsfaktorer.

På nationell nivå har man från det preliminärt uppskattade totala antalet hushåll på statistikpublikationens första sida dragit av den uppskattade andel som fått utkomststöd från flera kommuner. Antalet hushåll som fått utkomststöd under de föregående åren fås genom statistik- och indikator databasen SOTKANet.

I databasrapporter och kuber om utgifterna för utkomststödet summeras bruttoutgiftsbeloppen i euro regionvis. Uppgifterna för de enskilda kommunerna summeras med värden som avrundats till närmaste tusen euro, vilket kan orsaka en kalkylmässig skillnad på maximalt ett par tusen euro i uppgifterna om de landskapsspecifika bruttoutgifterna. Ett motsvarande räknesätt tillämpades i Excel-tabellerna i den tidigare statistikrapporten om utgifterna för utkomststödet.

De procentuella förändringar som skett i enskilda kommuners utgifter för utkomststödet och antalet hushåll ska med fördel ställas i relation till statistiken för föregående år, som ligger till grund för förändringarna. Framför allt i små kommuner kan även stora procentuella förändringar förklaras med relativt små förändringar i till exempel de totala utgifterna för utkomststödet i euro eller i det totala antalet hushåll i kommunen.

De publicerade uppgifternas aktualitet och rättidighet

Statistikrapporten över utgifterna för utkomststödet utkommer en gång per år i maj. De kommunvisa uppgifterna om utgifterna är slutgiltiga. Uppgifterna om antalet hushåll är däremot uppskattningar som preciseras utifrån den nationella årsstatistiken.

Årsstatistiken över utkomststödet utkommer en gång per år i december. Årsstatistiken är klientstatistik vars statistikobjekt är hushåll. På grund av ändringen i rapporteringssättet har den tidigare analysen av utgifterna för utkomststödet överförts i textform som en del av årsstatistiken.

Uppgifternas tillgänglighet och transparens/tydlighet

Alla kommuner informeras om publiceringen av statistiken över utgifterna för utkomststödet genom ett meddelande som sänds till kommunernas officiella e-postadresser. Statistikrapporten, databasrapporter och kuber kan läsas och skrivas ut på THL:s webbplats. Statistik över utgifter för utkomststödet för tidigare år har arkiverats i THL:s **databas Julkari**, där uppgifterna eller tillgången på dem kan granskas med sökorden "utgifterna för utkomststödet" eller "preliminär statistik över utkomststödet". Tidsserier över utgiftsstatistiken för utkomststödet från 1993 framåt kan regionalt plockas från webbtjänsten SOTKANet.

I SOTKANet presenteras uppgifterna enligt den nuvarande kommun- och regionindelningen, inte enligt den indelning som gällde under statistikåret. Indikatorerna kan sökas till exempel med referensorden utkomst, utkomststöd, utkomtskydd.

Statistikens jämförbarhet

Man började sammanställa utgiftsstatistik över utkomststödet år 1992, först under namnet preliminär statistik över utkomststödet. Jämförbar information fr.o.m. 1993 finns tillgänglig i webbtjänsten SOTKANet. I början av år 2006 delades det egentliga utkomststödet i två delar: grundläggande utkomststöd och kompletterande utkomststöd. Indelningen gällde inte Åland. För Fasta Finlands del har man samlat in uppgifter om bägge utkomststödsformerna från och med år 2006. Uppgifter om utgifter för utkomststödet finns från statistikåren 2006 framåt också tillgängligt i det nya databasmaterialet, som togs i bruk 2014.

För rapporteringen 2014 har de centrala figurerna, tabellerna och Excel-tabellerna i de publicerade statistikrapporterna fram till 2013 till stor del ersatts med databasmaterial, databasrapporter, kuber samt hänvisningar till webbtjänsten SOTKANet.

Målet på längre sikt med det nya rapporteringssättet är en snabbare och automatiserad informationsproduktion. Samtidigt har emellertid texten om bedömningen av resultaten som ingått i den traditionellt publicerade statistikrapporten minskats. Målet har varit att kompensera denna brist genom att foga till den nämnda analysdelen i den personregisterbaserade statistikrapporten om utkomststödet som publiceras i slutet av året.

Tydlighet och enhetlighet/överensstämmelse

Statistikrapporten i den nya formen innehåller officiella uppgifter på nationell nivå om bruttoutgifterna för utkomststödet och uppskattningar över antalet hushåll som fått utkomststöd. Statistiken innehåller således landstäckande uppgifter om utgifterna för utkomststödet.

Den utkomststödsreform och indelning i grundläggande utkomststöd och kompletterande utkomststöd som genomfördes år 2006 gällde inte Åland. För Ålands del är uppgifterna om utkomststödet således inte indelade i grundläggande utkomststöd, kompletterande utkomststöd och annat utkomststöd, utan uppgifterna insamlas endast i form av summerade uppgifter om hushållen och bruttoutgifterna.

Specialfrågor för statistiken år 2013

År 2013 besvarade alla 320 kommuner i Finland förfrågan, och endast en kommun saknade helt och hållet utkomststöds klienter. I rapporten 2012 korrigerades för Valkeakoskis del antalet hushåll som fick utkomststöd.

I utgiftsstatistiken över utkomststödet för 2013 var den centrala förändringen hur THL ändrat på sitt sätt att rapportera. Målet med rapporteringssättet är att automatisera processen med att publicera information och att för användarna möjliggöra smidigare sökningar i databasen. Den pdf-statistikrapport som arkiveras för detta år och som kan skrivas ut i sin helhet är exceptionellt omfattande, men i framtiden kommer denna rapporteringsform att minskas och databasrapporteringen får huvudrollen.

Expenditure on social assistance 2013

4.6.2014

In 2013 gross expenditure on social assistance totalled EUR 736.3 million. Social assistance expenditure increased by 4.7 per cent in current prices and by 3.2 per cent in real prices.

Social assistance expenditure in current prices increased the most in Åland (13.7%), Uusimaa (9%), Ostrobothnia (7.3%), and Päijät-Häme (6.5%). The expenditure decreased the most in Pohjois-Savo (-6.4%) and Kainuu (-4.1%). Per-capita expenditure on social assistance was the highest in Uusimaa (€197 per capita) and North Karelia (€162 per capita), while Åland (€50 per capita), Central Ostrobothnia (€60 per capita), Satakunta (€77 per capita) and Ostrobothnia (€79 per capita) had the lowest per-capita expenditure on social assistance.

In 2013, the number of households receiving social assistance increased by an estimated 2.9 per cent on 2012. Based on municipality-specific summed-up data, the number of households receiving social assistance in the whole country was estimated at around 245 000.¹

Social assistance recipiency is closely related to unemployment. Reported unemployment increased from 7.7 per cent in 2012 to 8.2 per cent in 2013. There were 219 000 unemployed people in 2013.²

Figure 1. Social assistance expenditure (at 2013 prices), number of recipient households and annual unemployment average in the whole country, 1990–2013

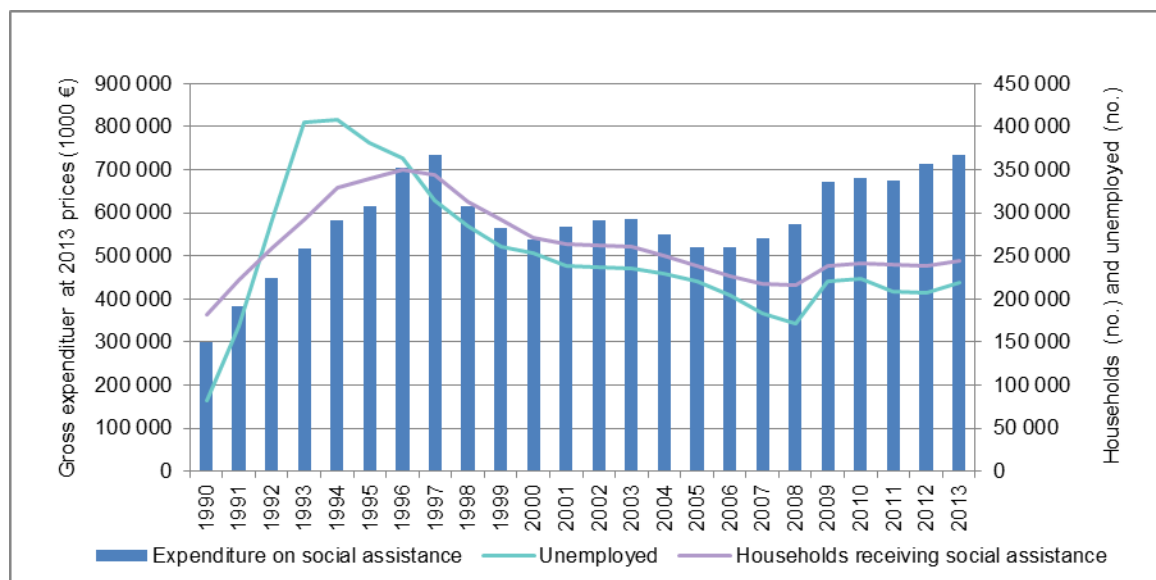

¹ Estimate: double entries (8.8%) have been removed from the number of recipient households based on a national comparison of the annual statistics and the statistics on expenditure in 2012

² Source: Labour Force Survey 2013, Statistics Finland

Concepts and definitions

Social assistance refers to the last-resort financial assistance, defined in section 1 of the Finnish Act on Social Assistance (1412/1997), paid under social welfare to a household from municipal funds when no ordinary sources of income or other cash benefits are available or when they are not sufficient to ensure the person or family at least the minimum living needed for a life of human dignity.

Social assistance includes basic social assistance, supplementary social assistance and preventive social assistance as well as premium grant and travel allowance paid to persons participating in rehabilitative work. In the statistics on municipalities' expenditure on social assistance, data on preventive social assistance and work-experience-related expenditure are combined under Other social assistance.

The data on social assistance in Åland are not divided into basic social assistance, supplementary social assistance and other social assistance, since the 2006 social assistance reform and the division into basic and supplementary social assistance did not apply to Åland.

Data on social assistance granted to refugees, returning migrants and asylum seekers are excluded from the statistics to the extent the social assistance is fully reimbursed by the central government.

Expenditure on social assistance does not include labour market subsidies partly financed by municipalities or pay subsidies for employers who hire unemployed jobseekers.

Household is composed of a single person or co-resident family members. Marriage is paralleled with cohabitation and registered partnership. Social assistance recipients aged 18 and over constitute a separate single-person household even in cases where they live with their parents. The number of households includes only those households that were granted social assistance.

Gross expenditure on social assistance refers to municipal gross expenditure on social assistance, including retroactively recovered pre-payments for expected social assistance. Gross expenditure has been calculated both in current prices and in 2013 prices, i.e. real prices.

Real price

The price calculated relative to a particular base year, adjusted to remove the effects of price level changes over time. The real price refers to the nominal price deflated with the Consumer Price Index, calculated with the prices of the statistical year. The average annual inflation rate was 1.46 per cent in 2013, according to the Consumer Price Index published by Statistics Finland.

Gross expenditure/household. Gross expenditure per household is the amount of gross expenditure on social assistance divided by the number of households in the region that have been granted social assistance.

Gross expenditure/capita. Gross expenditure per capita is the amount of gross expenditure on social assistance divided by the number of inhabitants in the region on 31 December 2013.

Municipality group. The data on municipalities are based on the number of municipalities on 1 January 2013. The statistics use Statistics Finland's grouping of municipalities in 2013 where municipalities are

divided into three categories according to the proportion of people living in urban settlements and the population of the largest urban settlement: *urban municipalities* (at least 90% of the population lives in urban settlements or the population of the largest urban settlement is at least 15 000); *semi-urban municipalities* (60–90% of the population lives in urban settlements and the population of the largest urban settlement is 4 000–15 000); *rural municipalities* (less than 60% of the population lives in urban settlements and the population of the largest urban settlement is less than 15 000, or at least 60% but less than 90% of the population lives in urban settlements and the population of the largest urban settlement is less than 4 000).

In 2013, more than two in three Finns lived in urban municipalities and less than one in six in semi-urban or rural municipalities.

Regions. The statistics uses Statistics Finland's grouping of regions in 2013.

Regional state administrative agencies. The statistics uses Statistics Finland's grouping of regional state administrative agencies in 2013.

Appendix Tables:

Appendix Table 1	Expenditure on social assistance and households receiving social assistance by region 2013
Appendix Table 2	Expenditure on social assistance in real prices 2006–2013
Appendix Table 3	Real expenditure on social assistance by region and municipality group and per household and capita 2006–2013
Appendix Table 4	Expenditure on social assistance (current prices) by region and municipality 2013
Appendix Table 5	Total and per-capita expenditure on social assistance in Finland 1993–2013

Appendix Table 1. Expenditure on social assistance and households receiving social assistance by region 2013

Time: **2013** Measures: **Total expenditure on social assistance** Measures 2: **Number of households on social assistance**

		Total expenditure on social assistance				Number of households on social assistance			
		Urban municipalities	Semi-urban municipalities	Rural municipalities	Total	Urban municipalities	Semi-urban municipalities	Rural municipalities	Total
2013	Southern Finland AVI	367 927	20 378	7 930	396 235	109 531	7 726	3 909	121 166
	Southwestern Finland	46 048	12 785	5 402	64 235	19 832	5 664	2 729	28 225
	Eastern Finland AVI	49 659	11 745	13 389	74 793	19 421	4 721	6 707	30 849
	Western and Inland Fi	93 572	24 036	16 626	134 234	37 826	10 708	8 411	56 945
	Northern Finland AVI	27 338	9 102	6 578	43 018	12 919	4 595	3 664	21 178
	Lapland AVI	15 675	1 532	5 090	22 297	6 561	759	2 541	9 861
	State Department of A	780		654	1 434	306		281	587
	Total	600 999	79 578	55 669	736 246	206 396	34 173	28 242	268 811

Data on the number of households receiving social assistance, retrieved from the statistics on social assistance expenditure, are unofficial. The official figures are published at the end of November in the annual statistics on social assistance. In practice, the numbers of recipient households reported in the expenditure statistics are nearly 10 per cent higher than the numbers reported in the annual statistics. This difference has taken into account in the statistical report text.

Appendix Table 2. Expenditure on social assistance, real prices, 2006-2013

Measures: Expenditure on total social assistance, real prc

Year/Municipal Group

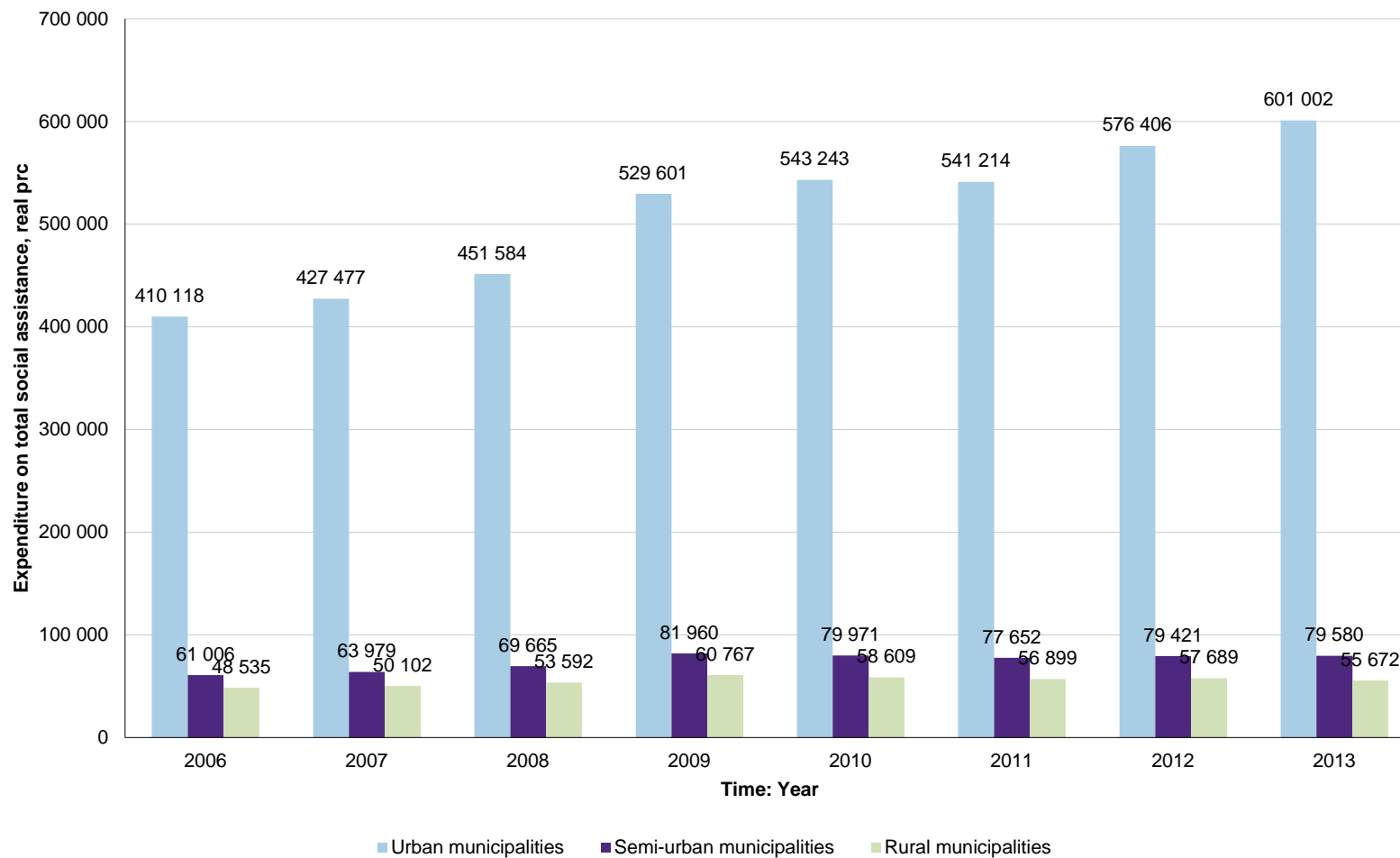

Expenditure on total social assistance, real prc	2006	2007	2008	2009	2010	2011	2012	2013
Urban municipalities	410 118	427 477	451 584	529 601	543 243	541 214	576 406	601 002
Semi-urban municipalities	61 006	63 979	69 665	81 960	79 971	77 652	79 421	79 580
Rural municipalities	48 535	50 102	53 592	60 767	58 609	56 899	57 689	55 672

Regional State Administrative Agencies (AVI)

Expenditure on total social assistance, real prc	2006	2007	2008	2009	2010	2011	2012	2013
Southern Finland AVI	246 556	256 348	270 238	324 759	342 647	345 076	372 806	396 236
Southwestern Finland AVI	57 407	59 890	63 784	68 252	66 416	63 301	63 898	64 236
Eastern Finland AVI	58 744	62 066	68 022	78 327	75 769	74 905	78 743	74 794
Western and Inland Finland AVI	99 689	103 476	108 726	129 124	129 083	126 490	130 222	134 235
Northern Finland AVI	37 247	39 185	41 613	46 425	43 964	42 826	44 175	43 019
Lapland AVI	18 817	19 517	21 324	24 253	22 839	22 159	22 390	22 298
State Department of Åland	1 196	1 075	1 133	1 186	1 104	1 006	1 279	1 434
Total	519 656	541 557	574 840	672 326	681 822	675 763	713 513	736 252

Region

Expenditure on total social assistance, real prc	2006	2007	2008	2009	2010	2011	2012	2013
Uusimaa	182 458	189 874	200 423	244 921	262 954	266 978	290 702	312 243
Kanta-Häme	13 407	14 664	15 658	17 574	17 581	16 916	17 926	18 439
Päijät-Häme	20 919	20 611	21 410	25 674	26 267	25 234	26 755	28 089
Kymenlaakso	16 142	16 927	18 057	20 548	20 687	21 554	23 505	23 885
South Karelia	13 628	14 270	14 689	16 040	15 156	14 392	13 916	13 578
Varsinais-Suomi	41 155	43 349	46 936	48 576	47 842	45 494	46 543	46 899
Satakunta	16 252	16 540	16 848	19 676	18 574	17 806	17 355	17 337
Etelä-Savo	12 030	12 378	12 600	14 184	14 217	13 932	13 866	13 449
Pohjois-Savo	28 508	29 175	31 883	37 149	35 156	34 877	37 367	34 482
North Karelia	18 205	20 513	23 538	26 994	26 395	26 094	27 508	26 861
Pirkanmaa	44 396	45 502	47 843	59 563	59 680	58 874	61 526	64 068
Central Finland	26 564	27 642	28 662	32 403	32 808	32 851	33 282	33 914
South Ostrobothnia	13 613	14 630	15 726	18 017	17 545	17 050	17 935	17 908
Ostrobothnia	12 435	12 825	13 328	15 365	15 290	13 988	13 473	14 255
Central Ostrobothnia	2 679	2 875	3 164	3 773	3 758	3 725	4 004	4 089
North Ostrobothnia	30 614	32 075	33 504	36 951	35 100	34 126	35 836	35 139
Kainuu	6 633	7 109	8 109	9 473	8 864	8 700	8 339	7 879
Lapland	18 817	19 517	21 324	24 253	22 839	22 159	22 390	22 298
Åland	1 196	1 075	1 133	1 186	1 104	1 006	1 279	1 434
Total	519 651	541 551	574 835	672 320	681 817	675 756	713 507	736 246

Appendix Table 3. Real expenditure on social assistance/household, capita 2010 - 2013

		2010		2011		2012		2013	
		Expenditure on soc. ass /household, real prc €	Expenditure on soc. ass./capita, real prc €	Expenditure on soc. ass. / household, real prc €	Expenditure on soc. ass./capita, real prc €	Expenditure on soc. ass. / household, real prc €	Expenditure on soc. ass./capita, real prc €	Expenditure on soc. ass. / household, real prc €	Expenditure on soc. ass./capita, real prc €
Southern	Urban municipalities	3 042	168	3 165	169	3 318	182	3 359	192
Finland AVI	Semi-urban municipalities	2 662	91	2 543	85	2 648	86	2 638	89
	Rural municipalities	1 955	59	1 943	57	1 992	58	2 029	61
	Municipal groups	2 979	154	3 081	154	3 231	165	3 270	174
Southwestern	Urban municipalities	2 333	114	2 252	107	2 339	108	2 322	109
Finland AVI	Semi-urban municipalities	2 229	75	2 191	72	2 287	72	2 257	73
	Rural municipalities	2 071	58	2 072	58	2 047	59	1 980	56
	Municipal groups	2 287	96	2 222	91	2 299	92	2 276	92
Eastern	Urban municipalities	2 453	160	2 436	157	2 651	167	2 557	157
Finland AVI	Semi-urban municipalities	2 204	112	2 339	115	2 469	121	2 488	122
	Rural municipalities	2 046	94	2 000	92	2 131	93	1 996	87
	Municipal groups	2 324	133	2 324	132	2 511	139	2 425	132
Western and	Urban municipalities	2 431	130	2 380	125	2 443	127	2 474	132
Inland Finland AVI	Semi-urban municipalities	2 170	90	2 191	89	2 317	93	2 245	92
	Rural municipalities	1 897	65	1 908	64	2 004	67	1 977	66
	Municipal groups	2 297	107	2 271	105	2 352	107	2 357	110
Northern	Urban municipalities	2 009	99	2 062	97	2 179	102	2 116	100
Finland AVI	Semi-urban municipalities	2 072	86	2 002	82	2 039	81	1 981	79
	Rural municipalities	1 984	81	1 924	77	1 946	76	1 796	70
	Municipal groups	2 018	92	2 024	89	2 107	92	2 031	89
Lapland AVI	Urban municipalities	2 252	150	2 223	146	2 382	148	2 389	148
	Semi-urban municipalities	2 109	111	2 079	105	2 197	100	2 019	93
	Rural municipalities	1 811	84	1 828	81	1 948	84	2 003	85
	Municipal groups	2 124	124	2 110	121	2 254	122	2 261	122
State Department	Urban municipalities	1 391	35	1 423	34	2 252	58	2 549	68
of Åland	Rural municipalities	2 687	42	2 359	36	2 373	37	2 330	38
Total		2 564	127	2 593	125	2 730	131	2 739	135

Appendix Table 4. Expenditure on social assistance (current prices) 1000 €

Expenditure on soc. assistance (current prices) 1 000 €			2013							
			Expenditure on basic social assistance	Expenditure on basic social assistance, change %	Expenditure on supplementary social assistance	Expenditure on suppl. social assistance, change %	Expenditure on other social assistance	Expenditure on other social assistance, change %	Total expenditure on social assistance	Total expenditure on social assistance, change %
Uusimaa	Urban municipalities	Espoo	43 562	8,6	3 873	0,6	782	-24,1	48 217	7,2
		Hanko	856	-2,8	49	-14,8	17	-13,5	923	-3,8
		Helsinki	140 929	8,9	11 970	8,2	5 629	11,6	158 529	8,9
		Hyvinkää	5 005	4,6	347	-11,3	121	-49,8	5 474	1,0
		Järvenpää	7 103	13,3	595	40,2	117	-3,4	7 816	14,7
		Kauniainen	415	1,9	72	0,2	18	-18,2	506	0,8
		Kerava	5 906	17,4	344	27,0	89	48,2	6 341	18,2
		Kirkkonummi	5 402	-6,6	391	284,9	133	0,7	5 928	-1,5
		Lohja	3 931	7,1	311	-1,6	72	1,7	4 315	6,3
		Porvoo	4 882	17,7	588	-19,1	244	150,4	5 714	14,9
		Tuusula	2 291	5,5	182	7,3	41	-7,5	2 515	5,4
		Vantaa	42 359	8,5	7 021	43,2	973	23,8	50 355	12,5
		Municipalities	262 647	8,6	25 749	15,2	8 242	7,4	296 639	9,1
	Semi-urban municipalities	Karkkila	917	1,1	69	103,3	24	39,4	1 012	5,5
		Loviisa	1 308	-4,2	162	13,0	38	-7,9	1 510	-2,7
		Mäntsälä	775	-8,3	26	-13,0	18	-5,0	820	-8,4
		Nurmijärvi	2 663	6,8	393	60,5	132	39,6	3 189	12,5
		Raasepori	2 654	0,5	171	-27,3	70	-29,8	2 896	-2,7
		Sipoo	860	12,9	139	-7,4	34	-12,7	1 033	8,6
		Vihti	3 306	10,4	196	19,0	96	28,2	3 599	11,3
		Municipalities	12 487	4,0	1 159	15,3	415	6,9	14 062	4,9
	Rural municipalities	Askola	193	12,5	24	7,3	43	424,3	261	28,7
		Inkoo	277	61,4	43	191,3	8	365,4	329	74,7
		Lapinjärvi	150	-22,0	20	-1,4	5	-49,7	176	-21,5
		Myrskylä	147	4,3	16	30,2	2	407,2	166	7,6
		Pornainen	138	40,2	6	3,9	3	218,1	148	39,9
		Pukkila	76	19,3	9	45,3	7	157,5	93	27,1
		Siuntio	311	-10,1	30	5,6	22	151,6	364	-5,2

Expenditure on soc. assistance (current prices) 1 000 €			2013							
			Expenditure on basic social assistance	Expenditure on basic social assistance, change %	Expenditure on supplementary social assistance	Expenditure on suppl. social assistance, change %	Expenditure on other social assistance	Expenditure on other social assistance, change %	Total expenditure on social assistance	Total expenditure on social assistance, change %
	Municipalities		1 295	9,1	151	34,0	93	171,9	1 540	15,4
Kanta-Häme	Urban municipalities	Forssa	2 075	-6,2	31	-9,5	40	-13,0	2 147	-6,4
		Hämeenlinna	7 648	4,0	817	3,9	430	-4,0	8 896	3,6
		Riihimäki	2 970	7,6	168	44,5	57	3,9	3 197	9,0
		Municipalities	12 694	3,0	1 018	8,4	528	-4,0	14 241	3,1
	Semi-urban municipalities	Hattula	550	-9,2	41	-13,1	39	98,3	630	-6,3
		Janakkala	1 467	24,2	46	35,5	44	-50,7	1 558	19,3
		Municipalities	2 017	12,9	87	7,3	83	-23,8	2 189	10,6
	Rural municipalities	Hausjärvi	368	-6,9	35	6,3	9	121,5	412	-4,6
		Humppila	213	3,3	1	119,1	3	6,1	219	3,8
		Jokioinen	356	8,1	30	-4,0	12	8,8	398	7,1
		Loppi	305	5,3	35	-11,4	13	18,2	353	3,8
		Tammela	434	23,1	47	-1,1	7	-15,1	489	19,4
		Ypäjä	119	28,4	5	-37,0	9	167,9	134	27,2
		Municipalities	1 797	7,8	156	-4,2	55	30,9	2 008	7,3
	Municipal groups		16 509	4,6	1 262	6,6	667	-5,0	18 439	4,4
Päijät-Häme	Urban municipalities	Heinola	2 190	6,0	149	8,9	71	-9,1	2 410	5,7
		Hollola	1 561	-2,0	67	-3,1	22	-11,4	1 651	-2,2
		Lahti	17 484	8,1	863	15,3	377	4,4	18 724	8,4
		Municipalities	21 236	7,1	1 079	13,1	470	1,3	22 787	7,2
	Semi-urban municipalities	Asikkala	484	9,2	22	-10,4	17	-22,3	525	6,7
		Nastola	1 504	6,0	79	14,5	23	16,8	1 607	6,5
		Orimattila	1 790	0,1	119	10,1	85	92,2	1 994	2,7
		Municipalities	3 778	3,5	221	9,1	126	44,6	4 126	4,7
	Rural municipalities	Hartola	232	-11,7	12	-39,4	7	-31,7	252	-14,4
		Hämeenkoski	81	-12,5	4	10,1	1	-58,4	86	-12,5
		Kärkölä	468	26,4	19	16,9	10	-13,5	498	24,8
		Padasjoki	84	-1,0	6	-0,3	6	30,8	97	0,7
		Sysmä	215	-17,5	9	-39,2	15	3,8	240	-17,6
		Municipalities	1 083	0,8	51	-17,6	40	-9,0	1 175	-0,5

Expenditure on soc. assistance (current prices) 1 000 €			2013							
			Expenditure on basic social assistance	Expenditure on basic social assistance, change %	Expenditure on supplementary social assistance	Expenditure on suppl. social assistance, change %	Expenditure on other social assistance	Expenditure on other social assistance, change %	Total expenditure on social assistance	Total expenditure on social assistance, change %
	Municipal groups		26 099	6,3	1 353	10,8	637	6,9	28 089	6,5
Kymenlaakso	Urban municipalities	Hamina	2 140	-3,6	140	-11,5	106	-13,4	2 387	-4,6
		Kotka	10 705	3,5	774	-1,8	262	7,1	11 742	3,2
		Kouvola	7 589	8,6	641	-16,4	154	-39,0	8 385	4,7
		Municipalities	20 434	4,5	1 556	-9,2	524	-15,8	22 515	2,9
	Rural municipalities	Iitti	485	12,8	31	-18,0	10	12,5	528	10,3
		Miehikkälä	167	1,9	16	43,4	5	-23,6	188	3,5
		Pyhtää	280	1,1	13	13,3	8	292,0	302	3,7
		Virolahti	317	6,5	17	33,9	14	2,9	349	7,4
		Municipalities	1 251	6,9	79	5,2	38	19,4	1 369	7,1
	Municipal groups		21 686	4,6	1 635	-8,6	563	-14,0	23 885	3,1
South Karelia	Urban municipalities	Imatra	2 179	-8,1	85	10,2	53	-28,9	2 318	-8,1
		Lappeenranta	8 524	0,5	638	-1,6	262	0,8	9 425	0,3
		Municipalities	10 704	-1,4	723	-0,3	315	-5,9	11 743	-1,5
	Rural municipalities	Lemi	164	12,7	6	-28,6	5	-42,3	176	7,2
		Luumäki	199	-9,4	14	-9,8	19	29,7	232	-7,1
		Parikkala	299	0,9	28	17,6	24	43,6	352	4,2
		Rautjärvi	155	-15,3	26	48,3	7	-30,9	189	-10,7
		Ruokolahti	195	12,5	14	34,5	6	-7,7	216	13,0
		Savitaipale	185	-0,6	17	-34,5	15	126,7	219	-0,7
		Taipalsaari	398	6,7	36	-0,2	13	18,2	448	6,4
		Municipalities	1 598	1,1	144	2,2	92	19,1	1 834	2,0
	Municipal groups		12 302	-1,1	868	0,1	407	-1,2	13 578	-1,0
Southern Finland AVI			353 028	7,5	32 180	12,8	11 027	5,4	396 236	7,8
Varsinais-Suomi	Urban municipalities	Kaarina	2 069	-1,0	177	-5,4	86	-6,9	2 333	-1,6
		Raisio	4 094	7,1	336	-0,5	357	43,0	4 787	8,5
		Salo	3 936	-1,1	268	1,2	158	17,1	4 363	-0,4
		Turku	21 320	2,2	1 070	6,1	725	-3,0	23 116	2,2
		Municipalities	31 420	2,1	1 852	2,9	1 327	8,3	34 600	2,4
	Semi-urban municipalities	Laitila	463	3,3	15	27,2	9	157,6	488	5,1

Expenditure on soc. assistance (current prices) 1 000 €

		2013								
		Expenditure on basic social assistance	Expenditure on basic social assistance, change %	Expenditure on supplementary social assistance	Expenditure on suppl. social assistance, change %	Expenditure on other social assistance	Expenditure on other social assistance, change %	Total expenditure on social assistance	Total expenditure on social assistance, change %	
		Lieto	750	3,3	106	0,2	17	51,1	873	3,6
		Loimaa	1 373	-4,7	50	11,2	12	-50,9	1 436	-5,0
		Masku	306	34,2	20	-1,2	12	59,0	338	32,1
		Mynämäki	462	0,4	42	-27,8	7	-47,9	512	-4,0
		Naantali	1 907	3,3	110	-21,1	39	-32,0	2 058	0,6
		Paimio	1 143	36,5	68	84,1	29	11,9	1 241	37,7
		Parainen	664	16,6	79	42,1	26	2,8	769	18,2
		Uusikaupunki	1 405	-4,1	58	-9,2	19	-58,5	1 483	-5,9
		Municipalities	8 475	5,6	552	2,1	172	-20,8	9 201	4,7
	Rural municipalities	Aura	281	2,8	24	47,3	10	1,4	316	5,2
		Kemiönsaari	265	-1,4	33	104,8	3	3,0	301	4,6
		Koski Tl	89	5,8	8	-12,2	5	96,9	103	6,5
		Kustavi	104	-14,2	11	1,8	2	-66,5	118	-15,5
		Marttila	68	-17,2	2	-50,6	5	600,9	76	-13,8
		Nousiainen	230	-34,4	24	-33,9	17	21,4	273	-32,3
		Oripää	113	15,8	13	120,5	6	126,5	133	24,5
		Pyhäranta	54	22,7	6	31,2	2	-42,9	63	18,6
		Pöytyä	397	-9,8	25	50,3	7	-22,6	431	-7,9
		Rusko	131	-6,6	10	26,4	19	111,4	160	1,8
		Sauvo	108	-27,7	4	85,0	3	-13,7	116	-25,7
		Somero	485	-9,9	76	12,6	18	-3,6	581	-7,2
		Taivassalo	63	-12,1	4	-33,3	2	-55,4	70	-16,4
		Tarvasjoki	47	-22,0	0	-79,6	2	-28,6	50	-23,0
		Vehmaa	287	14,5	9	2,7	3	-61,7	299	11,5
		Municipalities	2 730	-8,4	255	16,1	111	4,9	3 097	-6,4
	Municipal groups		42 626	2,1	2 661	3,9	1 611	4,0	46 899	2,2
Satakunta	Urban municipalities	Harjavalta	1 066	11,9	51	16,8	22	51,9	1 140	12,7
		Pori	6 974	1,1	572	0,0	177	23,3	7 724	1,4
		Rauma	2 266	4,2	247	12,4	69	72,8	2 582	6,1
		Municipalities	10 308	2,8	871	4,2	268	35,4	11 447	3,5

Expenditure on soc. assistance (current prices) 1 000 €

		2013								
		Expenditure on basic social assistance	Expenditure on basic social assistance, change %	Expenditure on supplementary social assistance	Expenditure on suppl. social assistance, change %	Expenditure on other social assistance	Expenditure on other social assistance, change %	Total expenditure on social assistance	Total expenditure on social assistance, change %	
Semi-urban municipalities	Eura	670	3,6	51	-43,9	24	90,1	747	-0,7	
	Huittinen	694	-8,9	25	-27,0	13	-49,6	733	-11,0	
	Kankaanpää	601	-2,3	36	20,0	28	-11,3	666	-1,7	
	Nakkila	457	-5,9	41	7,8	16	-20,7	514	-5,5	
	Ulvila	826	9,7	73	18,0	21	54,6	921	11,1	
	Municipalities	3 250	-0,5	227	-11,5	105	-1,8	3 583	-1,3	
Rural municipalities	Eurajoki	248	-22,5	10	-44,5	11	50,0	270	-22,2	
	Honkajoki	77	16,6	3	-36,2	7	-14,5	88	9,5	
	Jämijärvi	28	-24,8	1	-60,5	4	8,9	34	-24,8	
	Karvia	64	-17,0	3	-46,1	6	-10,3	74	-18,7	
	Kokemäki	526	-3,4	57	8,1	12	-26,4	596	-3,1	
	Köyliö	142	6,7	8	-15,7	1	-58,4	151	3,9	
	Lavia	91	-29,6	11	388,7	0	-76,2	102	-22,7	
	Luvia	124	43,9	28	52,5	3	-19,8	156	42,5	
	Merikarvia	202	2,2	29	18,9	5	90,7	237	5,2	
	Pomarkku	118	-41,9	6	-85,2	5	0,0	130	-48,5	
	Siikainen	100	50,1	8	213,8	4	-2,5	113	52,9	
	Säkylä	289	16,9	53	47,6	4	-9,9	347	20,3	
	Municipalities	2 014	-4,7	223	-1,8	68	-5,4	2 305	-4,5	
	Municipal groups		15 573	1,1	1 322	0,1	441	17,1	17 337	1,3
Southwestern Finland AVI			58 200	1,8	3 983	2,6	2 053	6,5	64 236	2,0
Etelä-Savo	Urban municipalities	Mikkeli	4 502	0,6	423	-3,1	62	-15,0	4 989	0,0
		Savonlinna	2 881	-1,9	90	-14,7	76	4,6	3 047	-2,1
		Municipalities	7 384	-0,4	514	-5,4	138	-5,2	8 037	-0,8
	Semi-urban municipalities	Mäntyharju	409	15,0	20	-13,0	1	-74,7	432	12,0
		Pieksämäki	2 025	8,6	81	28,0	77	-7,3	2 184	8,6
		Municipalities	2 435	9,7	102	16,8	78	-11,6	2 616	9,1
	Rural municipalities	Enonkoski	84	15,0	4	-41,1	1	8,5	91	10,0
		Heinävesi	485	-0,5	86	27,9	41	31,5	613	4,5
		Hirvensalmi	96	-37,0	21	-29,5	1	-93,8	118	-39,2

Expenditure on soc. assistance (current prices) 1 000 €

2013

		Expenditure on basic social assistance	Expenditure on basic social assistance, change %	Expenditure on supplementary social assistance	Expenditure on suppl. social assistance, change %	Expenditure on other social assistance	Expenditure on other social assistance, change %	Total expenditure on social assistance	Total expenditure on social assistance, change %
	Joroinen	395	-6,0	27	-5,7	13	9,1	435	-5,5
	Juva	393	-8,9	31	-16,2	16	-10,0	441	-9,5
	Kangasniemi	328	-17,8	19	5,6	15	20,4	362	-15,7
	Pertunmaa	95	-4,4	3	-59,5	1	-94,5	100	-16,0
	Puumala	87	-42,1	10	-41,9	1	-59,6	99	-42,4
	Rantasalmi	249	-22,7	18	0,0	15	95,7	283	-18,9
	Sulkava	215	-12,7	25	-0,8	8	-17,5	249	-11,8
	Municipalities	2 432	-12,7	247	-4,9	115	-3,8	2 795	-11,8
	Municipal groups	12 252	-1,4	864	-3,1	333	-6,4	13 449	-1,6
Pohjois-Savo	Urban municipalities								
	Iisalmi	2 020	-13,9	293	-13,5	67	37,8	2 381	-12,9
	Kuopio	17 143	2,9	3 630	-34,7	324	-28,9	21 097	-6,9
	Varkaus	2 900	0,3	232	22,5	62	-22,1	3 195	1,1
	Municipalities	22 063	0,8	4 156	-31,7	454	-22,4	26 674	-6,6
	Semi-urban municipalities								
	Siilinjärvi	1 347	-3,8	117	-12,3	48	-14,9	1 513	-4,9
	Suonenjoki	748	-4,7	46	-12,6	2	-81,8	797	-6,3
	Municipalities	2 096	-4,1	164	-12,4	50	-27,1	2 310	-5,4
	Rural municipalities								
	Juankoski	484	4,0	19	43,2	7	-38,6	510	4,0
	Kaavi	242	-28,5	12	-3,4	10	-26,2	265	-27,6
	Keitele	155	0,8	14	-17,0	11	10,8	182	-0,3
	Kiuruvesi	530	-2,6	53	0,4	12	14,2	596	-2,0
	Lapinlahti	807	-13,0	108	-1,5	8	-35,6	924	-12,1
	Leppävirta	854	-0,1	90	6,0	9	-60,8	955	-1,2
	Maaninka	252	19,4	25	6,8	3	-72,1	281	13,5
	Pielavesi	389	-3,3	50	3,4	13	-2,1	453	-2,6
	Rautalampi	239	-6,0	8	-29,5	1	-79,3	248	-8,6
	Rautavaara	108	-21,4	21	41,5	10	-4,1	141	-14,5
	Sonkajärvi	247	-16,7	17	-10,9	11	171,7	277	-13,8
	Tervo	100	7,5	14	18,1	3	130,1	117	10,3
	Tuusniemi	186	2,7	16	-24,7	9	12,4	211	0,3
	Vesanto	154	6,7	10	-50,4	4	-18,1	169	-1,2

Expenditure on soc. assistance (current prices) 1 000 €			2013							
			Expenditure on basic social assistance	Expenditure on basic social assistance, change %	Expenditure on supplementary social assistance	Expenditure on suppl. social assistance, change %	Expenditure on other social assistance	Expenditure on other social assistance, change %	Total expenditure on social assistance	Total expenditure on social assistance, change %
		Vieremä	134	-25,4	18	12,7	8	187,9	161	-19,2
		Municipalities	4 888	-5,9	480	-0,4	127	-16,9	5 497	-5,7
	Municipal groups		29 048	-0,8	4 801	-28,9	632	-21,8	34 482	-6,4
North Karelia	Urban municipalities	Joensuu	13 727	2,0	1 002	-25,2	218	-23,9	14 947	-0,9
		Municipalities	13 727	2,0	1 002	-25,2	218	-23,9	14 947	-0,9
	Semi-urban municipalities	Kontiolahti	1 143	6,5	98	10,0	34	-7,2	1 276	6,3
		Lieksa	3 047	0,7	555	60,4	63	-24,7	3 666	6,1
		Nurmes	727	-10,9	26	-65,2	9	-20,8	763	-15,6
		Outokumpu	1 037	-4,0	60	-26,4	13	-37,1	1 111	-6,2
		Municipalities	5 956	-0,7	740	24,7	121	-21,8	6 817	1,0
	Rural municipalities	Ilomantsi	587	-11,0	47	-9,5	15	54,3	650	-10,0
		Juuka	562	-6,3	46	0,1	27	-36,8	635	-7,7
		Kitee	914	0,9	73	13,9	28	32,1	1 016	2,4
		Liperi	1 246	-1,0	118	-8,1	26	6,5	1 391	-1,5
		Polvijärvi	407	-3,8	28	-9,0	11	-35,8	447	-5,4
		Rääkkylä	172	-28,5	16	-72,4	8	-47,9	197	-37,6
		Tohmajärvi	556	18,5	63	50,3	10	71,0	631	21,7
		Valtimo	90	-23,7	25	12,1	11	-30,3	126	-19,3
		Municipalities	4 537	-3,0	419	-6,2	139	-10,5	5 096	-3,5
	Municipal groups		24 220	0,3	2 161	-9,1	478	-19,9	26 861	-0,9
Eastern Finland AVI			65 521	-0,5	7 828	-21,9	1 444	-18,0	74 794	-3,6
Pirkanmaa	Urban municipalities	Kangasala	1 588	-14,2	145	-12,6	83	49,0	1 817	-12,3
		Lempäälä	1 410	5,9	231	0,8	82	-21,0	1 724	3,6
		Nokia	2 609	1,3	253	7,5	91	-3,4	2 954	1,6
		Pirkkala	1 393	20,3	159	11,9	48	107,7	1 602	20,9
		Tampere	34 631	6,7	2 148	16,0	937	8,7	37 717	7,2
		Valkeakoski	2 112	10,0	129	20,6	69	111,6	2 311	12,2
		Ylöjärvi	2 735	8,1	262	4,7	132	15,1	3 130	8,1
		Municipalities	46 481	6,1	3 330	11,6	1 446	12,2	51 258	6,6
	Semi-urban municipalities	Akaa	2 389	2,9	144	3,6	41	52,4	2 576	3,5

Expenditure on soc. assistance (current prices) 1 000 €

		2013									
		Expenditure on basic social assistance	Expenditure on basic social assistance, change %	Expenditure on supplementary social assistance	Expenditure on suppl. social assistance, change %	Expenditure on other social assistance	Expenditure on other social assistance, change %	Total expenditure on social assistance	Total expenditure on social assistance, change %		
Central Finland	Rural municipalities	Hämeenkyrö	630	8,7	36	12,3	27	-3,7	695	8,3	
		Mänttä-Vilppula	1 271	7,7	111	11,0	42	-31,0	1 425	6,1	
		Orivesi	1 066	-6,1	87	13,8	18	3,0	1 172	-4,7	
		Parkano	390	-0,2	41	44,2	24	13,1	455	3,3	
		Sastamala	2 189	2,3	105	-1,3	152	21,3	2 447	3,2	
		Municipalities	7 938	2,4	527	8,6	306	8,6	8 772	3,0	
		Ikaalinen	487	7,6	44	11,6	24	39,2	555	9,0	
		Juupajoki	110	-24,5	4	-35,8	3	-20,8	118	-24,9	
		Kihniö	204	13,1	1	-76,8	12	26,9	217	11,5	
		Punkalaidun	221	-0,5	14	-44,4	15	2,9	251	-4,6	
		Pälkäne	577	1,7	36	-34,4	15	36,2	630	-0,9	
		Ruovesi	152	-6,5	18	13,8	3	136,4	175	-3,4	
		Urjala	943	4,4	57	47,3	26	0,3	1 026	6,0	
		Vesilahti	208	-8,5	17	-23,8	10	-36,1	236	-11,4	
		Virrat	766	-0,5	49	-9,3	9	-57,1	825	-2,6	
		Municipalities	3 672	1,0	243	-8,5	120	-2,6	4 036	0,3	
		Municipal groups	58 092	5,2	4 101	9,8	1 873	10,5	64 068	5,6	
		Urban municipalities	Jyväskylä	18 912	6,4	1 281	7,6	1 145	12,4	21 338	6,7
		Municipalities	18 912	6,4	1 281	7,6	1 145	12,4	21 338	6,7	
Semi-urban municipalities	Jämsä	2 282	-4,7	244	-5,0	46	34,9	2 573	-4,2		
Keuruu	839	0,5	106	-1,2	55	72,3	1 000	2,7			
Laukaa	1 138	-0,1	113	8,3	29	-25,4	1 280	-0,2			
Muurame	588	6,1	19	-15,5	36	17,6	644	5,9			
Äänekoski	2 260	-5,8	184	3,9	28	18,9	2 473	-4,9			
Municipalities	7 108	-2,9	668	-0,3	196	22,0	7 973	-2,2			
Rural municipalities	Hankasalmi	547	-11,1	40	-28,9	18	-34,0	606	-13,4		
Joutsa	341	-6,7	46	-10,5	10	59,2	398	-6,1			
Kannonkoski	53	-15,2	4	-4,0	2	-25,3	60	-14,8			
Karstula	173	10,9	18	-6,3	4	-28,7	196	7,6			
Kinnula	147	31,3	5	-66,0	5	71,9	158	20,3			

Expenditure on soc. assistance (current prices) 1 000 €

2013

		Expenditure on basic social assistance	Expenditure on basic social assistance, change %	Expenditure on supplementary social assistance	Expenditure on suppl. social assistance, change %	Expenditure on other social assistance	Expenditure on other social assistance, change %	Total expenditure on social assistance	Total expenditure on social assistance, change %
	Kivijärvi	115	11,9	9	-15,3	7	983,4	131	14,9
	Konnevesi	135	-13,9	18	68,0	6	65,8	161	-6,7
	Kuhmoinen	212	-29,1	21	-37,2	5	23,3	239	-29,3
	Kyyjärvi	46	-12,3	12	147,2	2	21,6	61	2,6
	Luhanka	18	-35,7	2	-56,0	1	-84,2	22	-47,7
	Multia	186	21,8	8	-45,7	11	26,4	206	16,0
	Petäjävesi	315	-12,1	34	1 250,5	8	392,0	358	-1,2
	Pihtipudas	222	-12,4	30	-25,3	10	-5,6	263	-13,9
	Saarljärvi	668	25,5	62	89,8	26	49,5	756	29,9
	Toivakka	112	-15,7	7	-29,3	0	-	120	-16,8
	Uurainen	205	23,4	21	74,6	5	-17,1	232	25,3
	Viitasaari	565	-3,6	49	-11,9	12	-33,3	627	-5,1
	Municipalities	4 067	-1,8	396	2,0	137	5,9	4 602	-1,2
	Municipal groups	30 088	2,9	2 346	4,3	1 479	12,9	33 914	3,4
South Ostrobothnia	Urban municipalities								
	Seinäjoki	6 859	9,2	559	9,8	155	1,5	7 574	9,1
	Municipalities	6 859	9,2	559	9,8	155	1,5	7 574	9,1
	Semi-urban municipalities								
	Ilmajoki	437	-7,1	23	33,4	46	-12,5	507	-6,3
	Kauhajoki	1 617	-3,0	83	-12,9	44	38,4	1 744	-2,8
	Kauhava	1 283	-6,4	128	-18,6	38	-19,3	1 451	-8,0
	Kurikka	958	-1,8	101	-4,5	22	5,6	1 082	-1,9
	Lapua	993	-4,4	97	-21,0	34	7,8	1 125	-5,8
	Municipalities	5 290	-4,3	434	-13,3	187	0,0	5 911	-4,9
	Rural municipalities								
	Alajärvi	731	-9,9	125	-20,3	20	-4,1	877	-11,4
	Alavus	1 054	10,0	98	10,5	22	-14,6	1 175	9,4
	Evijärvi	76	-14,6	11	-31,9	6	-25,7	95	-18,1
	Isojoki	120	-5,0	20	14,3	7	54,3	148	-0,8
	Jalasjärvi	463	-0,4	35	38,4	21	-0,6	520	1,5
	Karjajoki	125	9,3	17	-22,0	3	13,5	146	4,4
	Kuortane	98	10,4	20	-13,3	5	52,7	124	6,9
	Lappajärvi	89	-9,8	12	-22,2	3	-35,1	105	-12,7

Expenditure on soc. assistance (current prices) 1 000 €			2013							
			Expenditure on basic social assistance	Expenditure on basic social assistance, change %	Expenditure on supplementary social assistance	Expenditure on suppl. social assistance, change %	Expenditure on other social assistance	Expenditure on other social assistance, change %	Total expenditure on social assistance	Total expenditure on social assistance, change %
		Soini	76	-10,7	12	-12,8	7	0,4	96	-10,2
		Teuva	375	-11,8	45	14,8	13	-35,6	434	-10,6
		Vimpeli	178	-14,3	21	-4,5	7	-28,6	207	-14,1
		Ähtäri	447	6,0	25	16,2	16	-13,5	489	5,7
		Municipalities	3 838	-1,5	446	-4,4	136	-11,5	4 422	-2,2
	Municipal groups		15 987	1,8	1 440	-2,6	479	-3,1	17 908	1,3
Ostrobothnia	Urban municipalities	Kaskinen	52	0,7	3	94,3	3	2,0	60	3,9
		Pietarsaari	1 472	17,5	135	40,3	30	-29,0	1 638	17,6
		Vaasa	7 898	4,4	894	9,5	114	54,7	8 906	5,3
		Municipalities	9 423	6,2	1 033	12,9	149	23,3	10 606	7,1
	Semi-urban municipalities	Laihia	639	19,7	145	25,2	25	148,1	811	22,7
		Mustasaari	504	14,4	46	-1,0	16	36,7	567	13,5
		Municipalities	1 143	17,3	192	17,7	42	88,0	1 378	18,7
	Rural municipalities	Isokyrö	282	-12,0	23	18,7	14	11,3	320	-9,4
		Korsnäs	92	-12,8	7	115,6	1	44,6	101	-8,2
		Kristiinankaupunki	157	-14,4	18	19,6	17	157,9	192	-6,3
		Kruunupyö	96	0,2	0	-96,4	1	-85,8	98	-10,1
		Luoto	86	23,4	12	57,8	2	-7,7	101	25,6
		Maalahti	296	27,8	5	-14,2	23	7,0	326	24,9
		Närpiö	311	-4,1	8	78,8	20	65,8	340	-0,4
		Pedersören kunta	171	17,8	18	23,1	6	-27,8	196	16,0
		Uusikaarlepyy	139	-3,0	16	-39,9	10	85,5	165	-5,8
		Vöyri	382	13,4	38	-33,9	5	-35,8	426	5,6
		Municipalities	2 017	2,9	149	-7,9	103	15,7	2 270	2,6
	Municipal groups		12 585	6,6	1 374	10,8	294	26,6	14 255	7,3
Central Ostrobothnia	Urban municipalities	Kokkola	2 570	3,0	147	55,7	76	-9,0	2 794	4,5
		Municipalities	2 570	3,0	147	55,7	76	-9,0	2 794	4,5
	Rural municipalities	Halsua	36	-12,4	2	-33,5	3	-9,0	42	-14,0
		Kannus	303	-1,7	52	42,2	14	27,0	370	3,8
		Kaustinen	218	-0,8	45	17,8	12	11,5	275	2,4

Expenditure on soc. assistance (current prices) 1 000 €			2013							
			Expenditure on basic social assistance	Expenditure on basic social assistance, change %	Expenditure on supplementary social assistance	Expenditure on suppl. social assistance, change %	Expenditure on other social assistance	Expenditure on other social assistance, change %	Total expenditure on social assistance	Total expenditure on social assistance, change %
		Lestijärvi	67	-7,2	9	-26,3	4	-30,4	80	-11,4
		Perho	154	18,0	23	7,6	12	-35,9	191	10,5
		Toholampi	162	-3,8	22	0,2	8	-27,7	192	-4,6
		Veteli	106	15,9	11	-42,7	23	15,8	142	7,0
		Municipalities	1 048	1,4	167	6,9	79	-5,8	1 294	1,6
	Municipal groups		3 618	2,6	315	25,3	155	-7,4	4 089	3,6
	Western and Inland Finland AVI		120 373	4,2	9 579	6,9	4 283	9,8	134 235	4,6
North Ostrobothnia	Urban municipalities	Kempele	584	6,3	29	8,9	4	-56,7	618	5,3
		Oulu	18 306	1,9	1 247	-3,2	470	-29,8	20 024	0,5
		Raahe	2 216	4,4	175	-5,0	51	-12,3	2 444	3,2
		Municipalities	21 106	2,3	1 453	-3,2	527	-28,8	23 087	0,9
	Semi-urban municipalities	Haapajarvi	517	-6,6	25	-7,0	50	-11,3	594	-7,0
		Ii	468	6,6	49	20,3	25	83,6	542	9,9
		Kalajoki	537	11,2	61	38,4	1	-52,5	601	13,0
		Kuusamo	1 487	-9,8	164	47,5	76	3,4	1 729	-5,8
		Liminka	385	-16,2	52	85,7	9	73,4	446	-9,4
		Muhos	939	4,6	76	-18,7	6	229,8	1 022	2,9
		Nivala	872	-1,5	74	-13,8	12	-23,6	959	-2,9
		Oulainen	303	-8,4	24	-4,3	12	-3,1	339	-8,0
		Ylivieska	1 171	1,9	83	6,7	30	3,8	1 286	2,2
		Municipalities	6 683	-2,4	613	14,0	225	5,2	7 522	-1,1
	Rural municipalities	Alavieska	125	4,6	15	-30,0	4	3,8	145	-0,7
		Haapavesi	705	0,8	66	8,6	8	-4,8	780	1,3
		Hailuoto	50	91,0	5	37,5	5	17,7	62	74,8
		Kärsämäki	144	-11,7	7	14,1	6	9,5	158	-10,0
		Lumijoki	63	43,4	7	-25,8	13	-23,7	84	17,2
		Merijärvi	29	110,3	7	5,2	1	208,3	38	77,5
		Pudasjärvi	681	-20,4	74	-28,8	12	-72,6	768	-23,6
		Pyhäjoki	107	23,7	6	2,7	7	-19,4	121	18,5
		Pyhäjärvi	292	-24,7	22	-7,0	20	-27,8	335	-24,0

Expenditure on soc. assistance (current prices) 1 000 €			2013							
			Expenditure on basic social assistance	Expenditure on basic social assistance, change %	Expenditure on supplementary social assistance	Expenditure on suppl. social assistance, change %	Expenditure on other social assistance	Expenditure on other social assistance, change %	Total expenditure on social assistance	Total expenditure on social assistance, change %
		Pyhäntä	17	-22,5	5	-3,0	2	225,5	25	-11,5
		Reisjärvi	75	-10,9	6	-25,5	12	-7,8	94	-11,7
		Sievi	337	7,0	30	2,5	5	-29,6	374	5,8
		Siikajoki	173	17,4	16	27,5	14	-6,8	204	16,0
		Siikalatva	296	6,1	43	5,0	4	-16,1	344	5,6
		Taivalkoski	481	-14,8	54	-29,5	13	-23,4	550	-16,7
		Tyrnävä	207	12,8	27	-4,4	11	-53,2	246	4,0
		Utajärvi	169	19,3	21	-7,6	3	-71,3	194	8,9
		Municipalities	3 959	-4,4	418	-11,6	150	-33,1	4 528	-6,4
	Municipal groups		31 750	0,4	2 485	-1,1	902	-23,4	35 139	-0,5
Kainuu	Urban municipalities	Kajaani	3 688	0,7	452	-9,6	109	-36,8	4 250	-2,0
		Municipalities	3 688	0,7	452	-9,6	109	-36,8	4 250	-2,0
	Semi-urban municipalities	Kuhmo	657	0,1	59	-14,6	24	-10,9	740	-1,7
		Suomussalmi	669	-5,2	133	-9,5	35	-35,3	838	-7,7
		Municipalities	1 327	-2,7	192	-11,1	59	-27,1	1 579	-5,0
	Rural municipalities	Hyrnsalmi	158	-13,3	30	4,5	4	-67,4	194	-14,6
		Paltamo	255	-9,6	50	-11,8	8	-62,3	314	-13,1
		Puolanka	263	2,8	25	-54,8	5	-13,1	295	-7,7
		Ristijärvi	59	-23,2	15	9,0	14	64,8	89	-11,0
		Sotkamo	653	-6,9	58	-19,5	43	-24,1	754	-9,2
		Vaala	325	2,8	64	27,5	11	-2,6	401	5,9
		Municipalities	1 716	-5,6	245	-12,6	87	-27,2	2 049	-7,7
	Municipal groups		6 732	-1,7	890	-10,8	256	-31,6	7 879	-4,1
Northern Finland AVI			38 482	0,0	3 376	-3,8	1 159	-25,4	43 019	-1,2
Lapland	Urban municipalities	Kemi	4 013	5,7	290	35,7	31	-85,8	4 335	2,4
		Rovaniemi	7 883	4,1	586	5,4	147	-18,7	8 616	3,7
		Tornio	2 425	-3,3	268	-7,7	29	-46,1	2 723	-4,6
		Municipalities	14 321	3,2	1 145	7,9	208	-54,5	15 675	1,8
	Semi-urban municipalities	Kemijärvi	760	-3,0	28	29,4	15	-18,6	803	-2,5
		Keminmaa	667	-13,9	43	120,3	17	-25,1	728	-11,0

Expenditure on soc. assistance (current prices) 1 000 €			2013							
			Expenditure on basic social assistance	Expenditure on basic social assistance, change %	Expenditure on supplementary social assistance	Expenditure on suppl. social assistance, change %	Expenditure on other social assistance	Expenditure on other social assistance, change %	Total expenditure on social assistance	Total expenditure on social assistance, change %
	Municipalities	1 427	-8,4	71	72,5	33	-22,2	1 532	-6,7	
	Rural municipalities									
		Enontekiö	137	-12,0	17	37,9	15	-9,8	170	-8,4
		Inari	447	-4,3	49	40,1	8	-40,5	505	-2,3
		Kittilä	357	2,8	66	16,9	41	102,0	466	9,5
		Kolari	226	3,0	37	-22,0	9	-32,0	273	-3,1
		Muonio	42	-13,2	6	-37,2	3	-45,2	53	-20,3
		Pelkosenniemi	67	12,7	4	6,3	9	71,4	81	16,9
		Pello	221	0,7	119	119,1	12	12,7	353	23,7
		Posio	277	9,4	35	-10,5	9	4,7	322	6,7
		Ranua	396	-4,5	26	13,5	39	-45,1	462	-9,4
		Salla	247	-14,3	41	8,7	13	53,6	302	-10,0
		Savukoski	71	44,4	2	-7,8	1	-72,1	74	36,8
		Simo	63	52,6	4	83,0	5	103,9	73	57,3
		Sodankylä	1 238	3,2	98	5,5	53	10,1	1 390	3,6
		Tervola	133	-2,0	1	18,2	2	-43,6	137	-3,2
		Utsjoki	98	-1,0	9	-30,6	4	7,2	112	-4,1
		Ylitornio	276	-12,5	24	18,3	6	405,5	308	-8,9
		Municipalities	4 306	-0,4	546	19,4	237	-2,7	5 090	1,3
	Municipal groups		20 055	1,5	1 763	13,0	479	-35,7	22 298	1,0
Lapland AVI			20 055	1,5	1 763	13,0	479	-35,7	22 298	1,0
Åland	Urban municipalities	Maarianhamina	-	-	-	-	-	780	21,2	
		Municipalities	-	-	-	-	-	780	21,2	
	Rural municipalities	Brändö	-	-	-	-	-	8	11,6	
		Eckerö	-	-	-	-	-	48	-29,2	
		Finström	-	-	-	-	-	185	19,2	
		Föglö	-	-	-	-	-	13	-49,7	
		Geta	-	-	-	-	-	24	33,2	
		Hammarland	-	-	-	-	-	120	46,7	
		Jomala	-	-	-	-	-	133	3,9	
		Kumlinge	-	-	-	-	-	4	202,8	

Expenditure on soc. assistance (current prices) 1 000 €		2013							
		Expenditure on basic social assistance	Expenditure on basic social assistance, change %	Expenditure on supplementary social assistance	Expenditure on suppl. social assistance, change %	Expenditure on other social assistance	Expenditure on other social assistance, change %	Total expenditure on social assistance	Total expenditure on social assistance, change %
	Kókar	-	-	-	-	-	-	2	258,6
	Lemland	-	-	-	-	-	-	49	-10,9
	Lumparland	-	-	-	-	-	-	8	-30,3
	Saltvík	-	-	-	-	-	-	26	-35,6
	Sund	-	-	-	-	-	-	22	36,2
	Várdö	-	-	-	-	-	-	5	136,1
	Municipalities	-	-	-	-	-	-	654	6,0
	Municipal groups	-	-	-	-	-	-	1 434	13,7
State Department of Åland		-	-	-	-	-	-	1 434	13,7
		655 661	4,9	58 711	4,0	20 447	0,4	736 255	4,7

Appendix Table 5. Social assistance (current prices), EUR 1000 and EUR /capita

Year	1 000 €	€/capita
1993	373489	74
1994	425197	83
1995	452142	88
1996	530725	103
1997	547899	106
1998	465501	90
1999	433533	84
2000	427799	83
2001	462681	89
2002	481250	92
2003	488883	94
2004	458692	88
2005	434674	83
2006	445874	84
2007	476095	90
2008	525950	99
2009	615412	115
2010	631600	118
2011	647878	120
2012	703324	130
2013	736255	135

Quality description (OSF)

Expenditure on social assistance 2013

Relevance of statistical data

The statistics on expenditure on social assistance include data on gross expenditure on social assistance as well as estimates of the number of households receiving social assistance by municipality, region and regional state administrative agency. Expenditure is even given per household, i.e. the gross expenditure on social assistance in the region is divided by the number of households in the region that have been granted social assistance. In addition, expenditure is given per capita, i.e. the gross expenditure on social assistance is divided by the population figure on the last day of the statistical year.

The data for the statistics on expenditure on social assistance are collected as summed-up, municipality-specific amounts. The municipality-specific data on expenditure are final, while the data on the number of recipient households are only estimates that are confirmed later on the basis of the Register of Social Assistance. The official figures on recipient households are published in the annual statistics on social assistance in November/December in the year following the statistical year.

Social assistance is one of the indicators used in the monitoring of social inclusion and exclusion. The statistics on expenditure on social assistance can be used in the planning and budgeting of municipal and central government activities as well as in the monitoring of how those activities are realised.

The concepts and definitions used in the statistics are described in the statistical report text.

The collection of data on social assistance expenditure is based on the Act on the National Institute for Health and Welfare (668/2008) and the Act on the Statistical Service of the National Research and Development Centre for Welfare and Health (409/2001).

Description of methods

The statistics are based on a population consisting of all Finnish municipalities. In December each year, the municipalities receive instructions and other materials for collecting the data. The municipalities submit their answers to the survey on social assistance expenditure by the given deadline. If a municipality fails to respond within due time, it will receive a reminder. The statistics have had a coverage of 100 per cent in recent years.

In 2013, the survey was carried out electronically by e-mails sent to the municipalities' registries.

Correctness and accuracy of data

The data are correct insofar as they have been reported correctly. The total amount of gross expenditure on social assistance, which the municipalities previously submitted as preliminary data, corresponded well with the gross expenditure on social assistance collected until 2005 as part of Statistics Finland's Statistics on finances and activities of municipalities and joint municipal boards. As of 2006 data on gross expenditure on social assistance have been collected as summed-up, municipality-specific data by STAKES alone, and as of 2009 by THL.

In the expenditure statistics, data on the number of households by both municipality and region contain double entries as a result of social assistance recipients moving from one municipality to another during the year. Double entries account for just below 10 per cent. These double entries have been removed from the annual statistics on social assistance published in November/December. The statistical report released in

November also contains data on the number of persons receiving social assistance as well as on their social background variables.

The estimated share of households that have received social assistance in more than one municipality has been removed from the anticipated, national total number of households in receipt of social assistance, published on the front page of the statistical report. Previous years' data on the number of households receiving social assistance are available in the **SOTKANet Statistics and Indicator Bank**.

In the data base reports and cubes on social assistance expenditure, the gross expenditure in EUR are summed up by region. The summed-up municipality-specific data are calculated from expenditure rounded to the nearest thousand EUR, which may result in a difference of a couple of thousand EUR, at the most, compared to the region-specific gross expenditure data. This method of calculation was used in the Excel tables previously published as part of the annual statistical report on expenditure on social assistance.

Percentage changes in the social assistance expenditure and recipient households in single municipalities should be compared to the previous year's data. In small municipalities, in particular, even significant percentage changes can be explained by their relatively low total expenditure on social assistance or low total number of recipient households.

Timeliness and promptness of published data

The statistical report on expenditure on social assistance is published once a year in May. The municipality-specific data on expenditure are final, while the numbers of recipient households are only estimates that are confirmed later on the basis of the national data in the annual statistics on social assistance.

The **annual statistics on social assistance** are published once a year in November/December. The annual statistics give information on social assistance recipients and use a household as the statistical unit. With the changes introduced in the reporting format, the more detailed analysis of expenditure on social assistance, previously published in the statistical report on expenditure on social assistance, will now be part of the annual statistics on social assistance.

Availability and transparency / clarity of data

All municipalities are notified of the publication of the statistics on expenditure on social assistance by e-mail to the municipality's official e-mail address. The statistical report as well as the data base reports and cubes are available for viewing and printing on THL's website. Previous years' statistical reports on expenditure on social assistance are available on THL's **open publication archive Julkari** and can be accessed using the search words "toimeentulotuen menot" or "toimeentulotuen ennakkotilasto". Time series for the statistics on expenditure on social assistance are available by region from the year 1993 onwards in the **SOTKANet Statistics and Indicator Bank**.

In SOTKANet, data are available according to the current division into regions and municipalities, instead of the division in use in each statistical year. The indicators can be retrieved using keywords such as subsistence, social assistance and cash benefits.

Comparability of statistical data

The statistics on expenditure on social assistance were first published in 1992 under the title Preliminary statistics on social assistance. Comparable data are available in the **SOTKANet Statistics and Indicator Bank** as of 1993. In 2006 primary social assistance was divided into two types of benefit: basic social assistance and supplementary social assistance. This division has not applied to Åland. In mainland Finland, data have been collected on both types of social assistance since 2006. The statistical year 2006

is also the first year for which data are available in the statistical databases introduced in 2014 as basis for the statistics on expenditure on social assistance.

In the statistical report published in 2014, the figures, tables and Excel-format appendix tables included in the statistical reports until 2013 are largely replaced with data base reports and cubes as well as with references to the SOTKANet Statistics and Indicator Bank.

The long-term aim of the new reporting format is to achieve faster and more automated data production. At the same time, the analysis of statistical data in the statistical report will now be more concise than before. This lack of an in-depth analysis in the statistical report on expenditure on social assistance will be compensated by including a corresponding analysis in the annual statistics on social assistance published later in the year.

Clarity and consistency

This new type of statistical report includes official data on gross expenditure on social assistance covering the whole country as well as estimated data on the number of households receiving social assistance. The statistics include, then, data on social assistance expenditure covering the whole country.

The 2006 social assistance reform and the division into basic social assistance and supplementary social assistance does not apply to Åland. As a result, the data on Åland are not divided into basic social assistance, supplementary social assistance and other social assistance. Instead, Åland is requested to supply only summed-up data on the gross expenditure on social assistance and the number of recipient households.

Special issues concerning the 2013 statistics

In 2013, all the 320 municipalities in Finland responded to the data request, and only one municipality had no social assistance recipients. The report included a correction to the 2012 data on the total number of recipient households in Valkeakoski.

A significant change on the 2013 statistical report is the change in the reporting format. The aim is to create a more automated process of data publication and give users more versatile opportunities to access data in the statistical databases. This year, the statistical report in PDF format, which will be archived and is fully printable, is more comprehensive than the corresponding statistical reports published in future. The future reports will be shorter and have a stronger focus on the statistical databases.