



Lastensuojelu 2013

Barnskydd 2013

Child welfare 2013

Tuula Kuoppala
+358 29 524 7234
tuula.kuoppala@thl.fi

Salla Säkkinen
+358 29 524 7064
salla.sakkinen@thl.fi

Terveysten ja hyvinvoinnin laitos
PL 30 (Mannerheimintie 166, Helsinki)
00271 Helsinki
Puhelin: + 358 29 524 6000
www.thl.fi

Vuonna 2013 sijoitettiin kiireellisesti 4 202 lasta, määrä kasvoi 6,6 prosenttia vuodesta 2012. Kiireellisesti sijoitettujen lasten määrä on kasvanut vuodesta 2005 lähtien. Huostassa olleiden lasten määrä 10 735 pysyi edellisen vuoden tasolla.

Kaikkiaan kodin ulkopuolelle oli vuoden 2013 aikana sijoitettuna 18 022 lasta ja nuorta. Lukumäärä kasvoi vajaan prosentin. Sijoitetuista oli poikia 52 prosenttia.

Yli puolet vuoden 2013 lopussa huostassa olleista lapsista oli sijoitettu sijaisperheisiin. Sijaisperheisiin sijoitetuista lapsista 12 prosenttia (579) oli sijoitettu sukulais- tai läheisperheisiin.

Lastensuojeluilmoitukset koskivat kaikkiaan 64 471 lasta. Yhtä lasta kohden tehtiin 1,7 lastensuojeluilmoitusta vuonna 2013.

Lastensuojelun avohuollon asiakkaina oli 88 795 lasta ja nuorta, joista uusien asiakkaiden osuus oli 43,3 prosenttia (38 477). Lastensuojelun avohuollon asiakasmäärä kasvoi 2 prosenttia edelliseen vuoteen verrattaessa.

Kuvio 1. Kodin ulkopuolelle sijoitettuna olleet lapset ja nuoret sekä niistä huostassa ja kiireellisesti sijoitettuna olleet lapset vuosina 1991–2013*

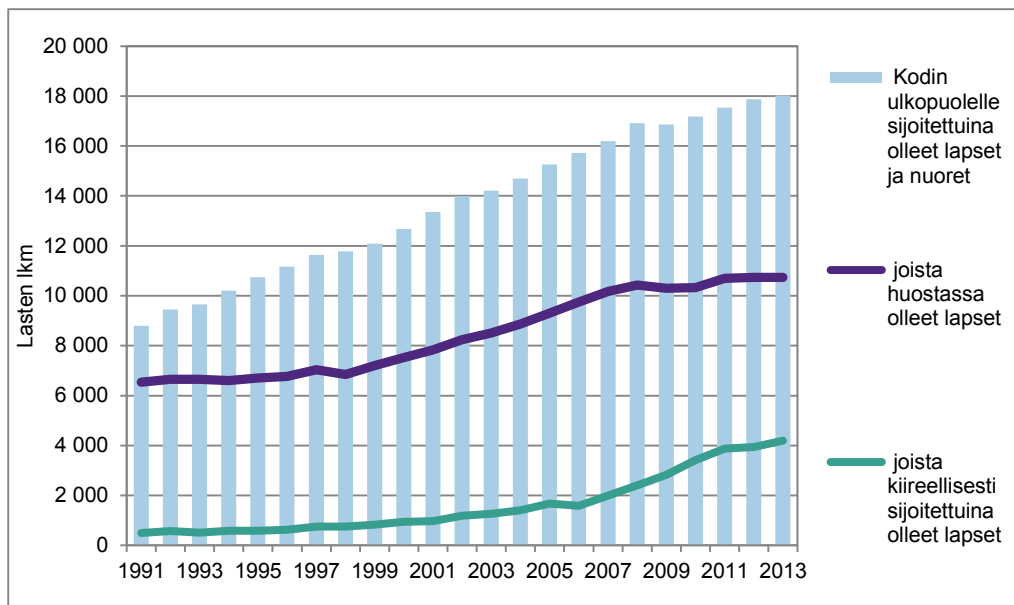

*Sama lapsi voi sisältyä sekä kiireellisesti sijoitettuihin että huostassa olleiden lukumääriin.

Sisällys

Lastensuojelu 2013.....	1
Kiireellisesti sijoitetut ja huostassa olleet lapset.....	3
Uudet sijoitukset ja uudet huostaanotot.....	6
Ensimmäistä kertaa kiireellisesti sijoitetut tai ensimmäistä kertaa huostaan otetut lapset.....	6
Kodin ulkopuolelle sijoitetut lapset ja nuoret.....	8
Lastensuojeluasiakkuuden alkaminen.....	11
Lastensuojelun avohuollon asiakkaat.....	11
Lastensuojeluilmoitukset.....	14
Käsitteet ja määritelmät.....	18
Lähteet.....	20
Liitetaulukkoluettelo.....	20

Sijoitetulla lapsella saattaa vuoden aikana olla useita erilaisia sijoituksia. Lastensuojelutilastoon ilmoitettuja sijoitustietoja esitetään kolmesta eri näkökulmasta.

- tiedot **vuoden aikana** huostassa olleista tai tiedot vuoden aikana kiireellisesti sijoitetuista lapsista
- tiedot **vuoden viimeisenä päivänä 31.12.** huostassa olleista lapsista (mukana eivät ole ne lapset, joiden huostassa olo on päättynyt ennen vuodenvaihdetta)
- tiedot kaikista kodin ulkopuolelle sijoitetuista lapsista ja nuorista kunkin **viimeisimmän sijoitustiedon mukaan**

Kiireellisesti sijoitetut ja huostassa olleet lapset

Kaikista kodin ulkopuolelle sijoitetuista¹ lapsista ja nuorista (18 022) oli vuoden 2013 aikana huostaan otettuna 10 735 lasta (59,6 %). Huostassa olleiden määrä pysyi samana verrattuna edelliseen vuoteen. Kiireellisesti sijoitettuna oli kaikkiaan 4 202 lasta. Määrä lisääntyi 260 lapsella (6,6 %) edellisestä vuodesta. (Kuvio 2). Lapsi saattaa saman vuoden aikana sisältyä sekä kiireellisesti sijoitettuihin lasten lukumääriin että huostassa olleiden lasten lukumääriin, sillä lapsi on voitu ensin kiireellisesti sijoittaa ja sen jälkeen huostaan ottaa.

Vuoden aikana kaikkien huostassa olleiden lasten osuus oli yksi prosentti väestön 0–17-vuotiaista. Huostassa olleiden 16–17-vuotiaiden lasten ikäryhmässä osuus oli 3,0 % ja se oli selvästi suurempi kuin nuoremmissa ikäryhmissä (Kuvio 4).

Tarkasteltaessa kiireellisesti sijoitettuja ja huostaan otettuja lapsia aluehallintovirastojen aluejaon mukaisesti voidaan todeta että, Itä-Suomen alueella oli väestöön suhteutettuna eniten huostassa olleita lapsia eli 1,2 % vastaavan ikäisestä väestöstä. Kiireellisesti sijoitettuja lapsia oli eniten Etelä-Suomen alueella, se oli 0,5 % vastaan ikäisestä väestöstä. (Kuvio 3).

Huostassa olo lakkaa, kun sijaishuollon tarvetta ei enää ole tai viimeistään silloin kun lapsi täyttää 18 vuotta.

Kuvio 2. Vuoden aikana kiireellisesti sijoitettuna ja huostassa olleet lapset vuosina 1991–2013*

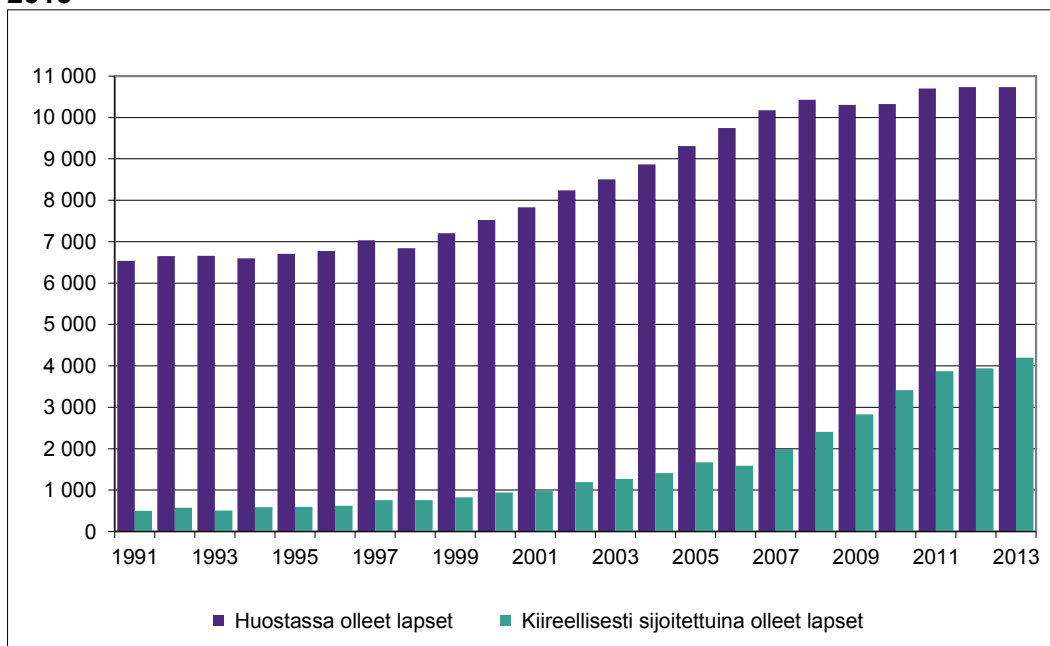

*Sama lapsi voi sisältyä sekä kiireellisiin sijoituksiin että huostassa olleiden lukumääriin.

¹ Sijoitettujen lasten ja nuorten lukumääriin sisältyvät huostassa olleiden ja kiireellisesti sijoitettujen lasten lisäksi myös avohuollon tai jälkihuollon tukitoimin sijoitetut lapset ja nuoret.

Kuvio 3. Kiireellisesti sijoitetut ja huostaan otettuina olleet lapset vastaavan ikäisestä väestöstä aluehallintovirastojen aluejaon mukaisesti 2013, % *

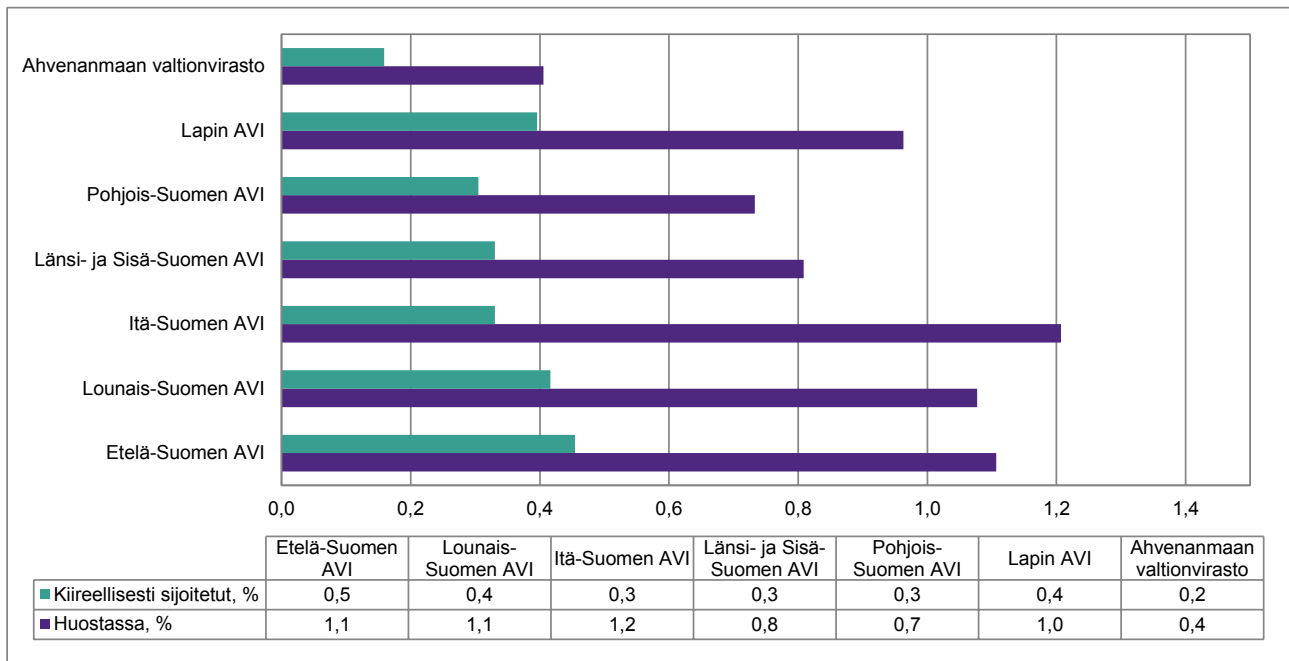

*Lukumäärissä ovat mukana kaikki ne lapset, jotka ovat olleet huostassa ja/tai sijoitettuna ko. vuoden aikana. Sama lapsi voi sisältyä sekä kiireellisiin sijoituksiin että huostassa olleiden lukumääriin.

Kuvio 4. Vuoden aikana huostassa olleet lapset suhteutettuna vastaavanikäiseen väestöön vuosina 1991–2013, %

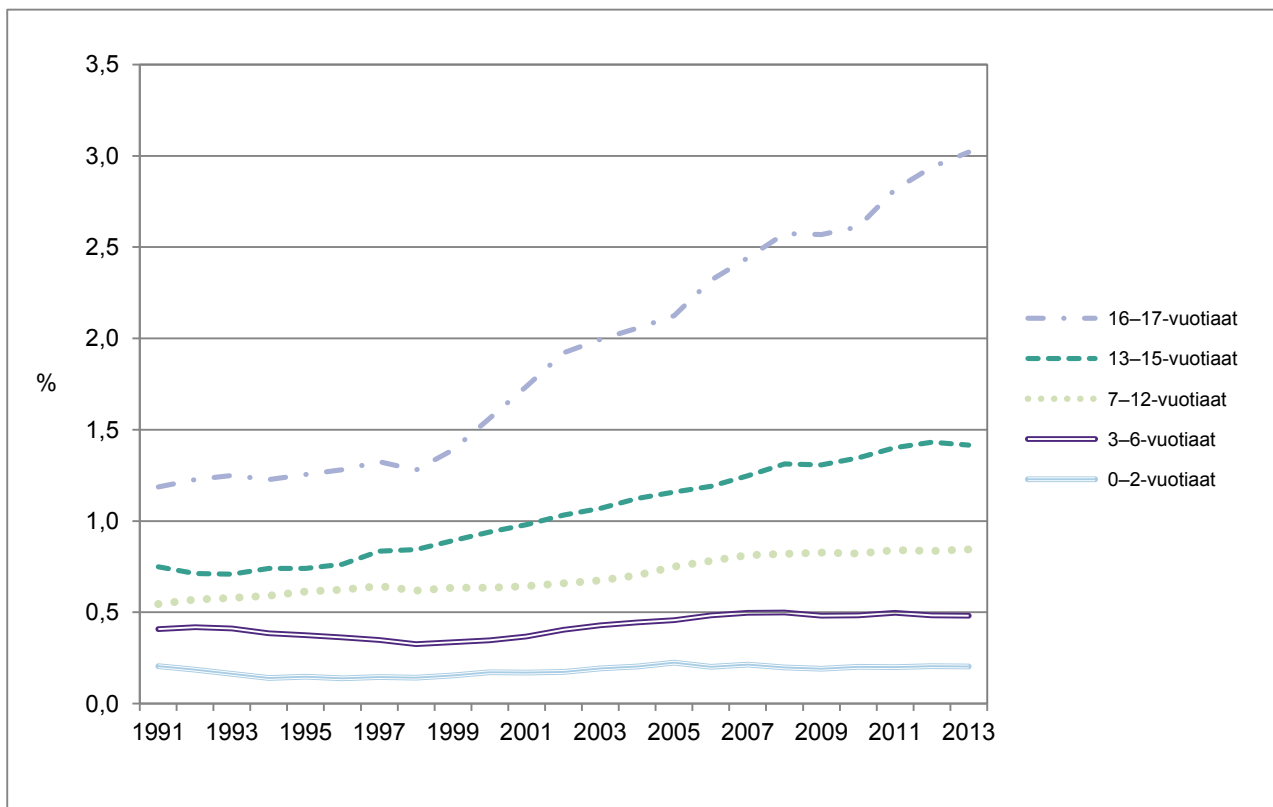

Huostassa vuoden viimeisenä päivänä 31.12.2013 olleista lapsista (n=9 077) yli puolet (52 %) oli perhehoidossa (kuvio 5 ja taulukko 1). Perhehoitoon sijoitetuista lapsista 12,2 % (579) oli sijoitettu sukulais- tai läheisperheisiin, määrä lisääntyi 60 lapsella (11,6 %).

Kuvio 5. Huostassa olleet lapset sijoitusmuodon mukaan maakunnittain 31.12.2013, % (N= 9 077)

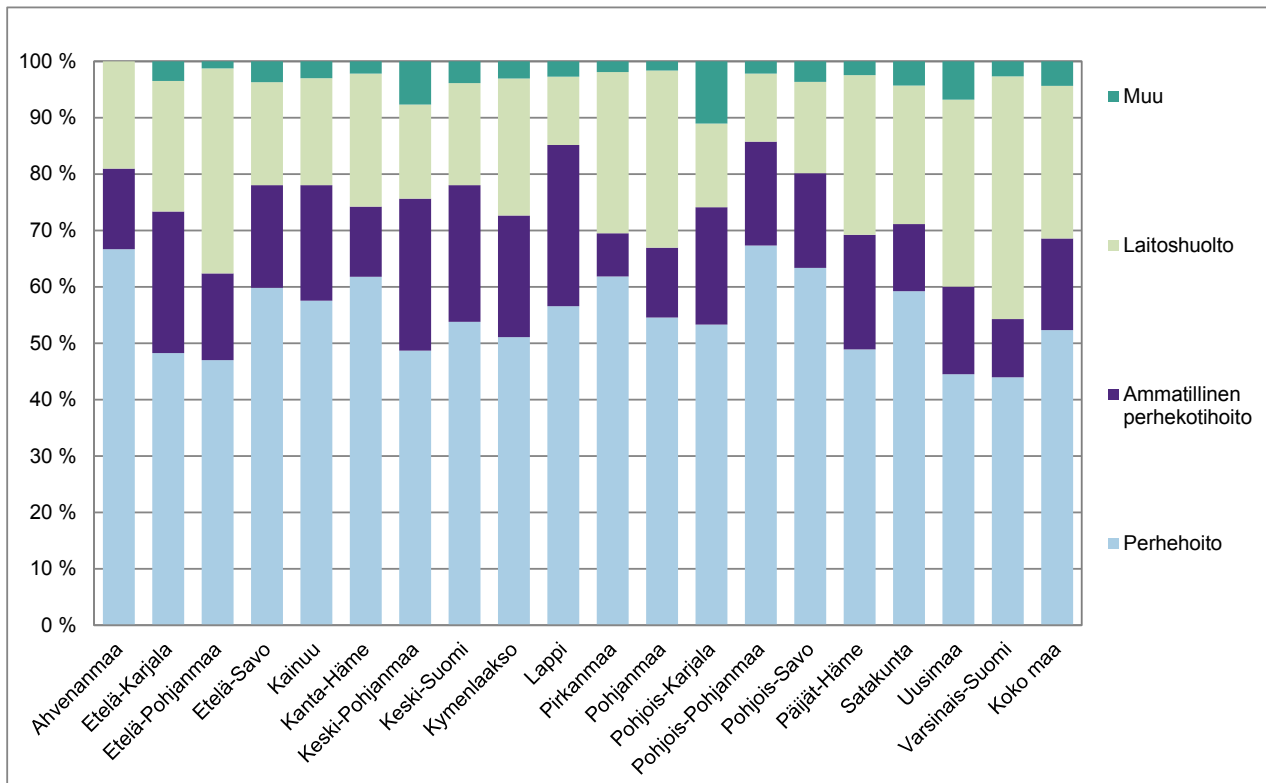

Taulukko 1. Huostassa olleet lapset sijoitusmuodon mukaan maakunnittain 31.12.2013

Maakunta	Perhehoito	%	Ammatillinen perhekotihoito	%	Laitoshuolto	%	Muu	%	Yhteensä
Ahvenanmaa	14	67	3	14	4	19	0	21	
Etelä-Karjala	96	48	50	25	46	23	7	199	
Etelä-Pohjanmaa	110	47	36	15	85	36	3	234	
Etelä-Savo	128	60	39	18	39	18	8	214	
Kainuu	76	58	27	20	25	19	4	132	
Kanta-Häme	223	62	45	12	85	24	8	361	
Keski-Pohjanmaa	38	49	21	27	13	17	6	78	
Keski-Suomi	262	54	118	24	88	18	19	487	
Kymenlaakso	168	51	71	22	80	24	10	329	
Lappi	164	57	83	29	35	12	8	290	
Pirkanmaa	477	62	59	8	220	29	15	771	
Pohjanmaa	66	55	15	12	38	31	2	121	
Pohjois-Karjala	169	53	66	21	47	15	35	317	
Pohjois-Pohjanmaa	402	67	110	18	72	12	13	597	
Pohjois-Savo	313	63	83	17	80	16	18	494	
Päijät-Häme	178	49	74	20	103	28	9	364	
Satakunta	234	59	47	12	97	25	17	395	
Uusimaa	1 271	44	445	16	947	33	194	2 857	
Varsinais-Suomi	359	44	84	10	351	43	22	816	
Koko maa	4 748	52	1 476	16	2 455	27	398	9 077	

Uudet sijoitukset ja uudet huostaanotot

Kaikkiaan 5 493 lapsella ja nuorella alkoi uusi sijoitus vuonna 2013 ja näistä 4 001 lapsella se oli joko huostaanotto tai kiireellinen sijoitus (kuvio 6).² Vaikka kyseessä on uusi sijoitus, niin lapsi tai nuori on voinut olla aiempina vuosina sijoitettuna tai huostaan otettuna. Uusien sijoitusten lukumäärä väheni 117 lapsella ja nuorella mutta uusien huostaanottojen ja kiireellisesti sijoitettujen lasten määrä kasvoi 116 lapsella (3,0 %) vuodesta 2012. Kiireellinen sijoitus ei aina johda lapsen huostaanottoon. Lasta ja hänen perhettään voidaan tukea kiireellisen sijoituksen jälkeen myös avohuollollisin keinoin.

Kuvio 6. Uusien sijoitusten ja huostaanottojen määrän kehitys vuosina 2000–2013

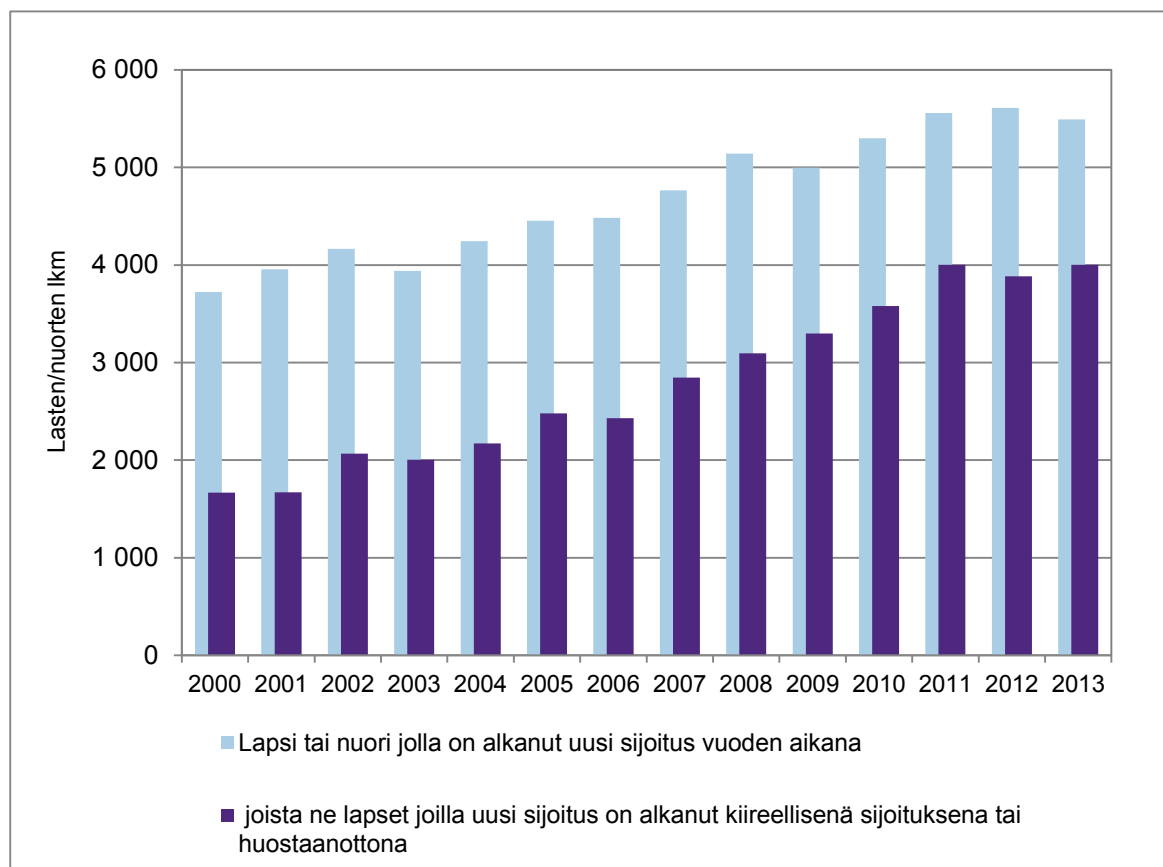

Ensimmäistä kertaa kiireellisesti sijoitetut tai ensimmäistä kertaa huostaan otetut lapset

Ensimmäistä kertaa elämässään kiireellisesti sijoitettuna tai huostaan otettuna oli vuonna 2013 yhteensä 3 114³ alle 18-vuotiasta lasta. Näistä kiireellisesti sijoitettujen lasten osuus oli 89 % (2 765). Kiireellisesti sijoitettujen lasten määrä kääntyi kasvuun vuodesta 2005 lähtien myös niiden lasten kohdalla, jotka oli kiireellisesti sijoitettu ensimmäistä kertaa elämässään. Vuonna 2008 tapahtuneen uuden lastensuojelulain voimaan tulon jälkeen on kasvu ollut erityisen voimakasta. Vuonna 2011 kiireellisesti sijoitettujen lasten määrä hieman väheni, mutta lähti taas sen jälkeen uudelleen kasvuun. (Kuvio 7 ja taulukko 2.)

² Lapsi tai nuori jolla alkaa uusi sijoitus- tai huostaanottojakso vuoden aikana on saatettu sijoittaa kiireellisesti tai hän on saattanut olla huostaan otettuna edellisenä tai aiempina vuosina. Sama lapsi/nuori saattaa sisältyä uusien sijoitusten/huostaan otettujen lukumääriin useampana vuonna eli aina silloin kun hänellä alkaa uusi sijoitusjakso joka ei jatku edelliseltä vuodelta.

³ Ensimmäistä kertaa kiireellisesti sijoitetut tai huostaan otetut lapset: Lapsen ensimmäinen merkintä lastensuojelurekisterissä on joko kiireellinen sijoitus tai huostaanotto. Avohuollon tukitoimet tai avohuollon sijoitus ovat saattaneet edeltää ensimmäistä kiireellistä sijoitusta tai ensimmäistä huostaanottoa.

Ensimmäistä kertaa elämässään kiireellisesti sijoitettujen lasten osuus (2 765) oli 66 % kaikista vuosittain kiireellisesti sijoitettuina olleista lapsista (4 202). Yksi ja sama lapsi voidaan siis joutua sijoittamaan kiireellisesti useammin kuin kerran elämänsä aikana. Lapsen ensimmäisen huostaanoton sijaan sijoitus tapahtuu useimmiten kiireellisesti. Kiireellinen sijoitus ei kuitenkaan aina johda huostaanottoon. Avohuollolliset tukitoimet tai avohuollon sijoitus saattavat edeltää lapsen ensimmäistä kiireellistä sijoitusta. Lapsen kiireellisen sijoittamisen purkaannuttua voi seurata avohuollollisia tukitoimia.

Ensimmäistä kertaa kiireellisesti sijoitettujen lasten kokonaismäärä (2 765 lasta) pysyi edellisen vuoden 2012 tasolla. Tyttöjä ja poikia oli yhteensä lähes yhtä paljon, mutta eri ikäryhmissä eroja-kin löytyi. 7–12-vuotiaiden ikäryhmissä oli eniten poikia (56,3 %) kun taas 13–15-vuotiaiden ikäryhmissä oli tyttöjen osuus suurempi (55,9 %). (Kuvio 8.)

Kuvio 7. Ensimmäistä kertaa huostaan otetut tai ensimmäistä kertaa kiireellisesti sijoitetut lapset vuosina 1991–2013*

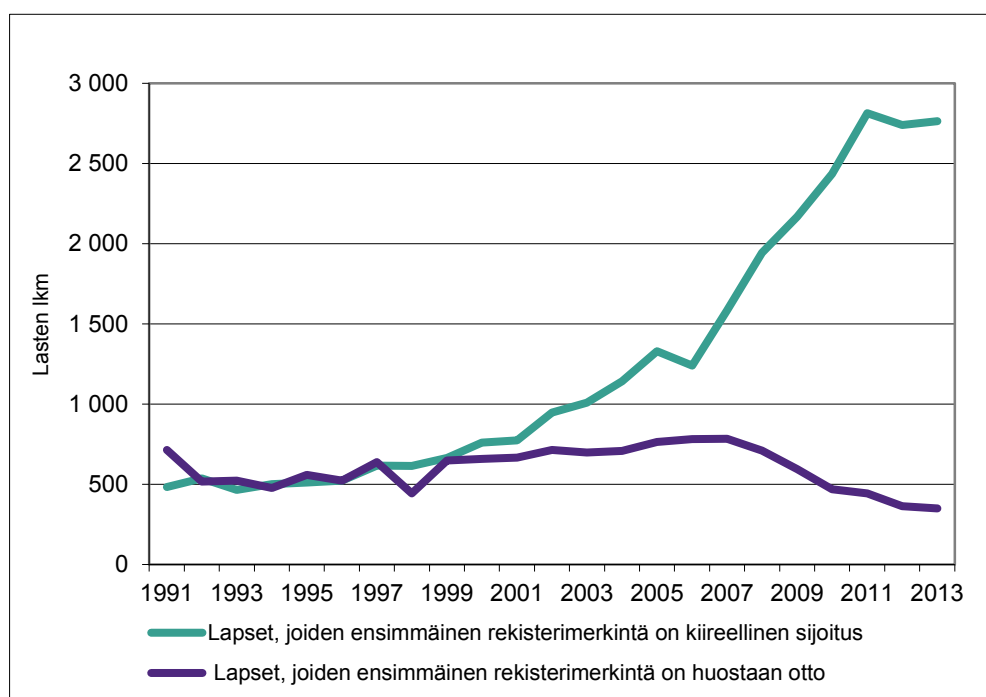

* Ensimmäistä huostaanottoa tai ensimmäistä kiireellistä sijoitusta on saattanut edeltää lastensuojelun avohuollon tukitoimen sijoitus. Tieto ensimmäistä kertaa huostaan otetuista tai kiireellisesti sijoitetuista lapsista on luotettavin vuonna 1991 tai sen jälkeen syntyneillä lapsilla, koska valtakunnallista lastensuojelurekisteriä on alettu ylläpitää vuodesta 1991 alkaen.

Taulukko 2. Ensimmäistä kertaa huostaan otettujen tai ensimmäistä kertaa kiireellisesti sijoitettujen lasten lukumäärät ikäryhmittäin vuonna 2013*

	0–2-v.	3–6-v.	7–12-v.	13–15-v.	16–17-v.	Yhteensä	%
Kiireellinen sijoitus	380	346	551	842	646	2 765	89
Huostaanotto (ml. tahdonvastainen huostaanotto)	43	47	101	93	65	349	11
Yhteensä	423	393	652	935	711	3 114	100

* Ensimmäistä huostaanottoa tai ensimmäistä kiireellistä sijoitusta on saattanut edeltää lastensuojelun avohuollon tukitoimen sijoitus.

Kuvio 8. Elämässään ensimmäistä kertaa kiireellisesti sijoitetut lapset sukupuolen mukaan ikäryhmittäin 2013* (N=2 765)

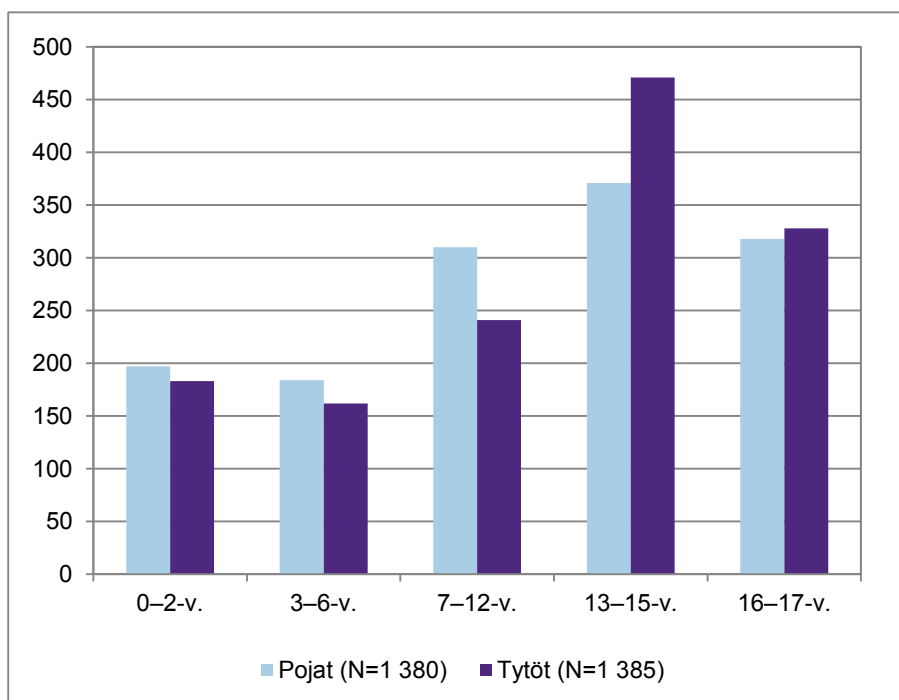

* Ensimmäistä huostaanottoa tai ensimmäistä kiireellistä sijoitusta on saattanut edeltää lastensuojelun avohuollon tukitoimen sijoitus.

Kodin ulkopuolelle sijoitetut lapset ja nuoret

Kaikkiaan oli kodin ulkopuolelle sijoitettuna yhteensä 18 022 lasta ja nuorta vuoden 2013 aikana (taulukko 3 ja kuvio 1). Sijoitettujen lasten ja nuorten määrä nousi 0,9 prosenttia vuodesta 2012.

Kaikista sijoitetuista oli poikia 52 % (9 435) ja tyttöjä 48 % (8 587). Kodin ulkopuolelle sijoitettujen poikien osuus sijoitetuista lapsista ja nuorista on pysytellyt tyttöjen vastaavaa osuutta suurempana 1990-luvulta lähtien (Kuvio 10).

Sijoitetulla lapsella saattaa vuoden aikana olla useita erilaisia sijoituksia. Lapsi on esimerkiksi ensin saatettu kiireellisesti sijoittaa lastenkotiin ja myöhemmin samana vuonna lapsi on päätetty huostaan ottaa ja hänelle on löytynyt paikka sijaisperheessä. Kaikista, viimeisen sijoitusperusteen mukaan tilastoiduista lapsista ja nuorista 37 % (6 626) oli perhehoidossa⁴, 13 % (2 349) ammatillisessa perhekotihoidossa⁵, 39 % (7 035) laitoshuollossa ja loput 11 % (2 012) muussa huollossa⁶ (taulukko 3 ja kuvio 11).

Perhehoidossa olleiden lasten ja nuorten osuus kasvoi kaksi prosenttiyksikköä vuoteen 2012 verrattaessa. Ammatillisessa perhekotihoidossa olleiden lasten ja nuorten osuus väheni vastavasti eli 2 prosenttiyksikköä. Laitoshuollon osuus (39 %) korostuu kun tarkastellaan kaikkien kodin ulkopuolelle sijoitettujen lasten ja nuorten sijoituksia. Perhesijoitukset ovat enemmistönä (52 %) kun tarkastellaan pitempi aikaisia, huostassa olleiden lasten sijoituksia. (kuvio 5 ja taulukko 1).

⁴ Sijaisperhe on yksityinen perhe, jonka kanssa kunta on tehnyt toimeksiantosopimuksen.

⁵ Ammatillisessa perhekodissa työskentelevällä vastuuhenkilöllä tulee olla tehtävän hoitamiseen soveltuva ammatillinen pätevyys. Ammatilliset perhekodit toimivat aluehallintoviranomaisten luvalla.

⁶ Muuhun huoltoon sisältyy sijoitus omaan kotiin (vanhempien/vanhemman kanssa), itsenäisesti tuettu asuminen ja muu, mikä ei sisälly perhehoitoon tai laitoshuoltoon.

Taulukko 3. Kodin ulkopuolelle sijoitettuna olleet lapset ja nuoret viimeisimmän sijoitustiedon mukaan vuosina 1995, 2000, 2005–2013 *

	1995	2000	2005	2006	2007	2008	2009	2010	2011	2012	2013
0–20-vuotiaat sijoitusmuodon mukaan											
Perhehoito	5 132	5 588	5 428	5 510	5 510	5 582	5 589	5 783	5 907	6 317	6 626
Ammatillinen perhehoito	813	1 539	2 458	2 569	2 787	3 066	2 930	2 850	2 771	2 684	2 349
Laitoshuolto	3 077	3 439	4 858	5 086	5 381	5 795	6 051	6 515	6 809	6 791	7 035
Muu huolto	1 717	2 109	2 518	2 558	2 515	2 461	2 288	2 036	2 053	2 077	2 012
Yhteensä	10 739	12 675	15 262	15 723	16 193	16 904	16 858	17 184	17 540	17 869	18 022
0–20-vuotiaat sijoitusperusteen mukaan											
Avohuollon tukitoimen sijoitus	2 625	3 354	3 525	3 593	3 451	3 535	3 271	3 470	3 405	3 592	3 529
Kiireellinen sijoitus	232	362	642	611	811	1 155	1 512	1 708	1 910	2 059	2 248
Huostassa	6 160	6 975	8 680	9 043	9 521	9 667	9 638	9 729	10 110	10 062	10 147
niistä tahdonvastaiset	940	1 222	1 637	1 698	1 906	1 882	1 916	2 046	2 146	2 188	2 260
Jälkihuollon sijoitus	1 722	1 984	2 415	2 476	2 410	2 547	2 437	2 277	2 115	2 156	2 098
Yhteensä	10 739	12 675	15 262	15 723	16 193	16 904	16 858	17 184	17 540	17 869	18 022
Sijoitetut 0–17-vuotiaat	8 988	10 467	12 550	12 903	13 398	13 929	13 897	14 344	14 790	15 058	15 172
Sijoitettujen 0–17-v. osuus vastaavan väestön ikäryhmästä (%)											
	0,8	0,9	1,1	1,2	1,2	1,3	1,3	1,3	1,4	1,4	1,4

* Aiemmin julkaistuja tietoja on tarkistettu ja päivitetty kuntien antamien korjausten mukaisesti.

Kuvio 9. Lastensuojelun avohuollon asiakkaat sekä kodin ulkopuolelle sijoitettuna olleet lapset ja nuoret vuosina 1996–2013*

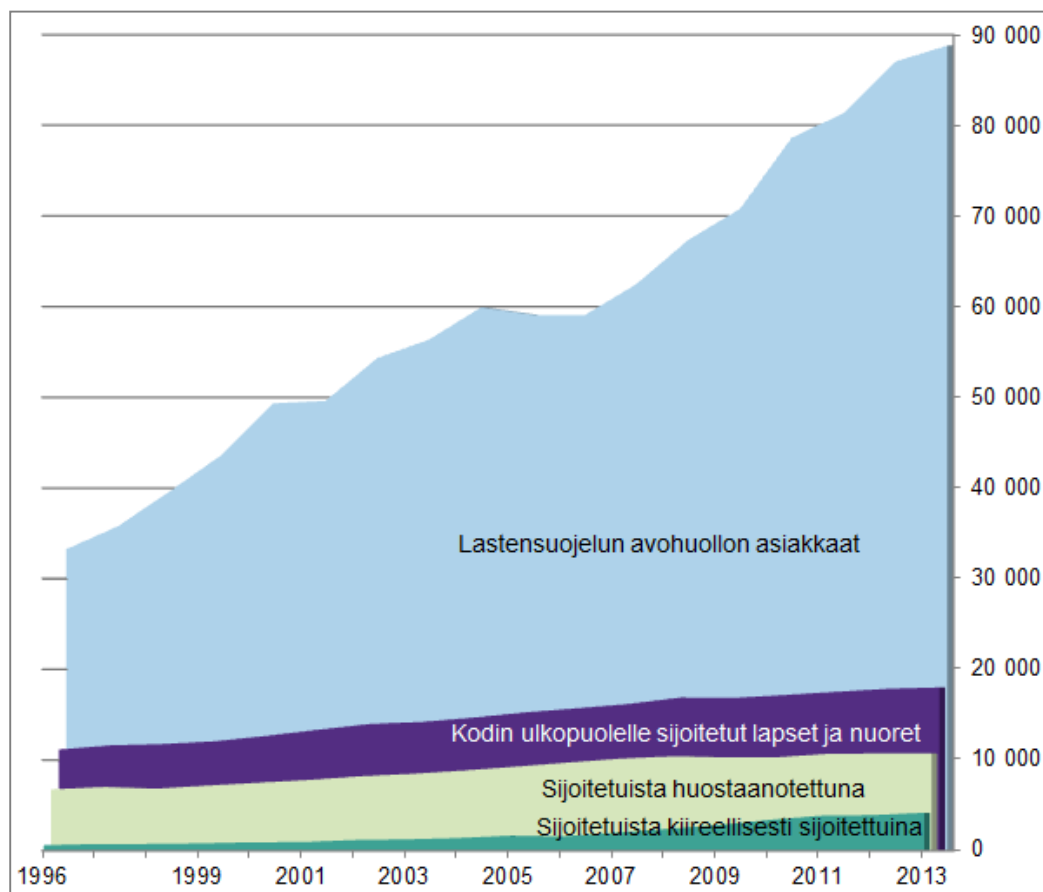

* Henkilötunnuksia sisältävän sijoitettujen lasten ja nuorten rekisteritietojen lisäksi kerätään tilastotietoa myös lastensuojelun avohuollon asiakkaista. Osa lastensuojelun avohuollon asiakkaana olevista lapsista ja nuorista sisältyy kodin ulkopuolelle sijoitettuihin. Kuviossa esittelyä lukumääriä ei voi laskea yhteen.

Kuvio 10. Kodin ulkopuolelle sijoitettuina olleet lapset ja nuoret sukupuolen mukaan vuosina 1991–2013

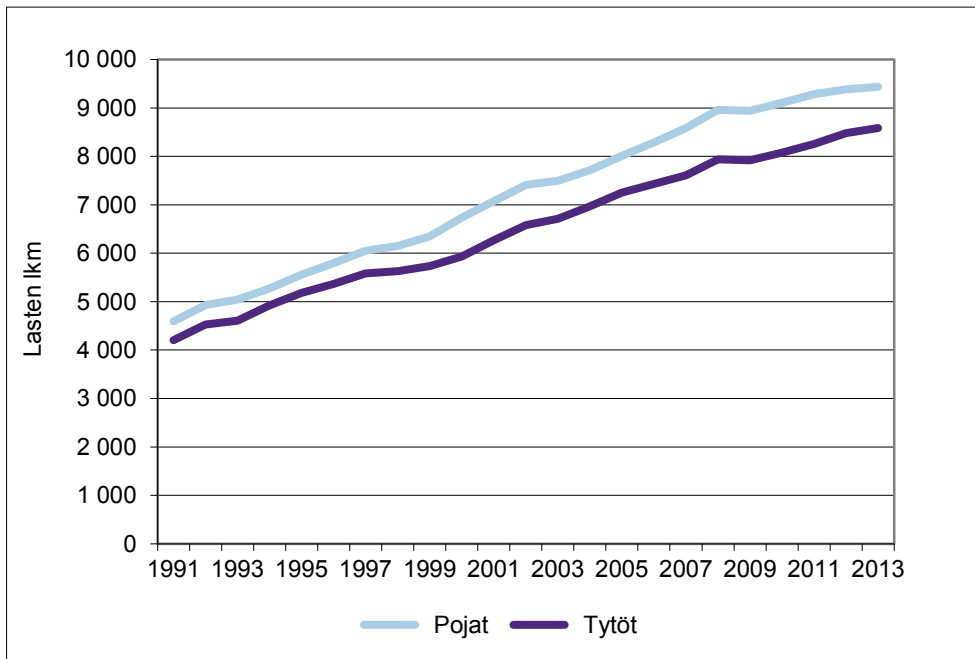

Kuvio 11. Kodin ulkopuolelle sijoitettuna olleet lapset ja nuoret viimeisimmän sijoitustiedon mukaan vuosina 1991–2013, %

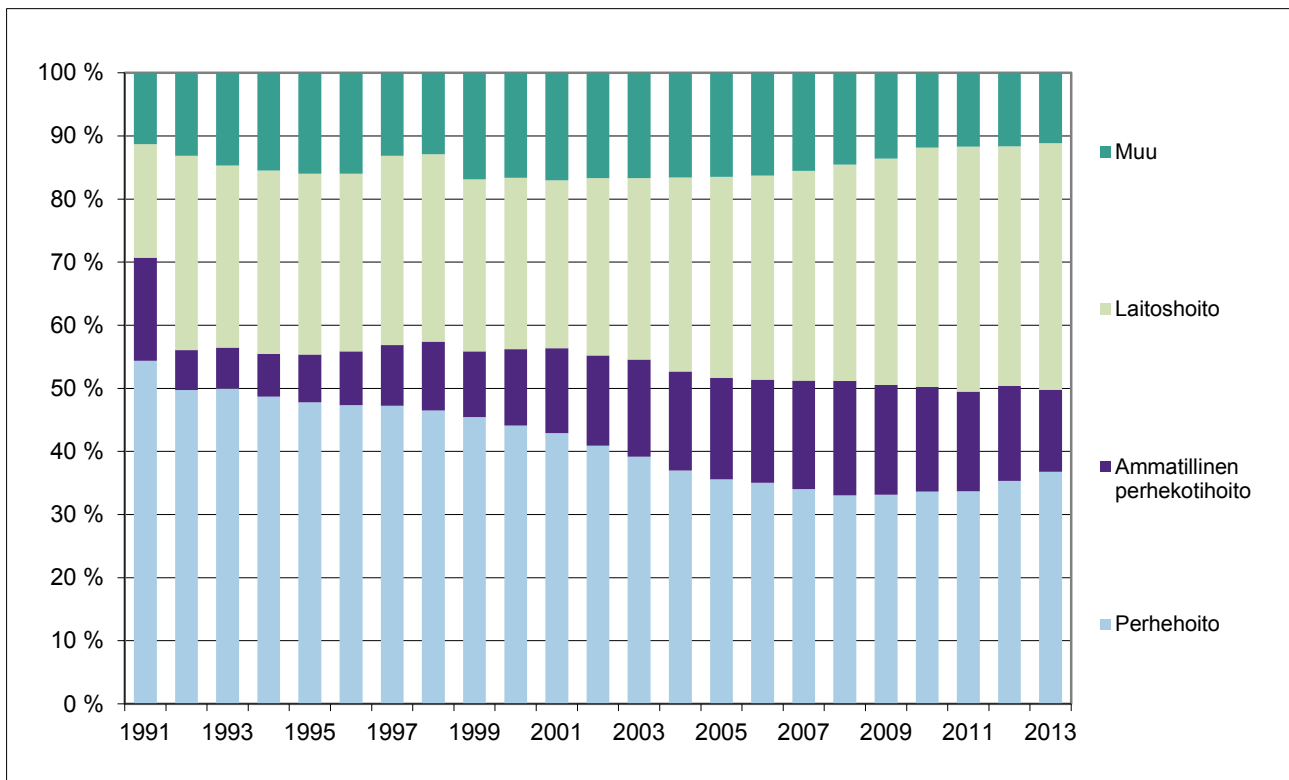

Lastensuojeluasiakkuuden alkaminen

Lastensuojeluasiakkuus alkaa, kun lastensuojeluasian vireille tulon johdosta ryhdytään kiireellisesti lastensuojelutoimenpiteisiin tai kun päätetään tehdä lastensuojelutarpeen selvitys (LsL 26 §). Lastensuojeluasia tulee vireille hakemuksesta, lastensuojeluilmoituksesta tai kun sosiaalityöntekijä tai muu lastensuojelun työntekijä on muutoin saanut tietää lastensuojelun tarpeesta olevasta lapsesta. Kiireellinen lastensuojelun tarve on arvioitava välittömästi, ja tämän lisäksi sosiaalityöntekijän on viimeistään seitsemäntenä arkipäivänä lastensuojeluasian vireille tulosta ratkaistava, onko sen johdosta ryhdyttävä lastensuojelutarpeen selvittämiseen. Lastensuojeluilmoitus voi olla luonteeltaan myös sellainen, ettei se johda toimenpiteisiin. Lastensuojelussa esitetyt määräajat ovat ehdottomia.

Lastensuojelun avohuollon asiakkaat

Lastensuojelun avohuollon asiakkaina oli kaikkiaan 88 795 lasta ja nuorta vuonna 2013. Asiakkaiden kokonaismäärä lisääntyi edellisestä vuodesta 2,0 % (kuvio 12 ja taulukko 4). Koko maan vastaavaan väestön ikäryhmään suhteutettuna eniten asiakkaita oli ikäryhmässä 16–17-vuotiaat (kuvio 13).

Lastensuojelun lisääntyneisiin asiakasmääriin vaikuttavat monet asiat, kuten lastensuojelulain mukainen tavoite tarjota lapsille ja perheille tukea mahdollisimman varhaisessa vaiheessa ja lastensuojelulaissa vuonna 2008 madallettu ilmoittamiskynnys. Lastensuojelun avohuollon asiakkuus voi tarkoittaa sekä kertaluontoista että pitkäaikaista auttamista. Lastensuojelun avohuollon tukitoimia ovat esim. perheen taloudellinen tukeminen tai asumisen turvaaminen. Tukea voidaan tarvita myös erilaisissa kasvatukseen tai koulunkäyntiin liittyvissä ongelmatilanteissa.

Lastensuojelun avohuollon asiakasmäärät ovat nousseet tasaisesti ja määrän kasvu on jopa kiihtynyt vuodesta 2008 alkaen, jolloin uusi Lastensuojelulaki astui voimaan. Myös uusien asiakkaiden määrä on kasvanut. Vuonna 2013 oli uusien asiakkaiden osuus 43,3 % (38 477) asiakkaina olleiden kokonaismäärästä 88 795. Alle 18-vuotiaista asiakkaista oli uusia asiakkaita 48 % (37 688).

Koko maasta kerättyjen tietojen mukaan tehtiin vuonna 2013 yhteensä 35 479 lastensuojelutarpeen selvitystä. Lastensuojelutarpeen selvitysten osuus uusista avohuollon asiakkaista oli 92 %.

Kunnat ilmoittivat että, lastensuojelun asiakassuunnitelmia tehtiin kaikkiaan 30 607 vuonna 2013. On huomattavaa, että vaikka lastensuojelun avohuollon asiakasmäärät ovat kasvaneet niin, asiakassuunnitelmien osuus on kuitenkin vain 34 % kaikista avohuollon asiakkaista (88 795). Uusiin lastensuojelun avohuollon asiakkaisiin suhteutettuna asiakassuunnitelmien osuus on 80 %. Tämä tarkoittaa sitä että, uusille lastensuojelun avohuollon asiakkaalle laaditaan pääsääntöisesti asiakassuunnitelma, sen sijaan aiemmin laadittuja avohuollon asiakassuunnitelmaa ei todennäköisesti tarkisteta vuosittain kuten lastensuojelulaki edellyttää.

Tarkasteltaessa lastensuojelun avohuollon lisääntyneitä kokonaisasiakasmääriä on myös luultavaa että, kuntien asiakastietojärjestelmissä saatetaan tilastoon poimia mukaan sellaisia lapsia ja nuoria jotka eivät enää ole asiakkaina.

Lastensuojelun avohuollossa olevien 18–20-vuotiaiden nuorten asiakkaiden määrä lisääntyi 1,7 % vuonna 2013. Aikasarjassa näkyvä nuorten asiakkaiden määrän huomattava lisääntyminen vuonna 2008 (70,5 %) selittyy suurelta osin tilastoinnin muutoksella. Ennen vuotta 2008 avohuollon tukitoimin sijoitettuna ollutta, 18 vuotta täyttänyttä nuorta ei tilastoitu avohuollon asiakkaisiin.

Jälkihuollossa olevia lapsia ja nuoria oli vuonna 2013 yhteensä 7 278, se on 8 % kaikista avohuollon asiakkaista. Jälkihuollossa olevista asiakkaista enemmistö eli 85 % oli 18 vuotta täyttäneitä nuoria. (Taulukko 4).

Kuvio 12. Lastensuojelun avohuollon asiakkaana olleet lapset ja nuoret vuosina 1996–2013

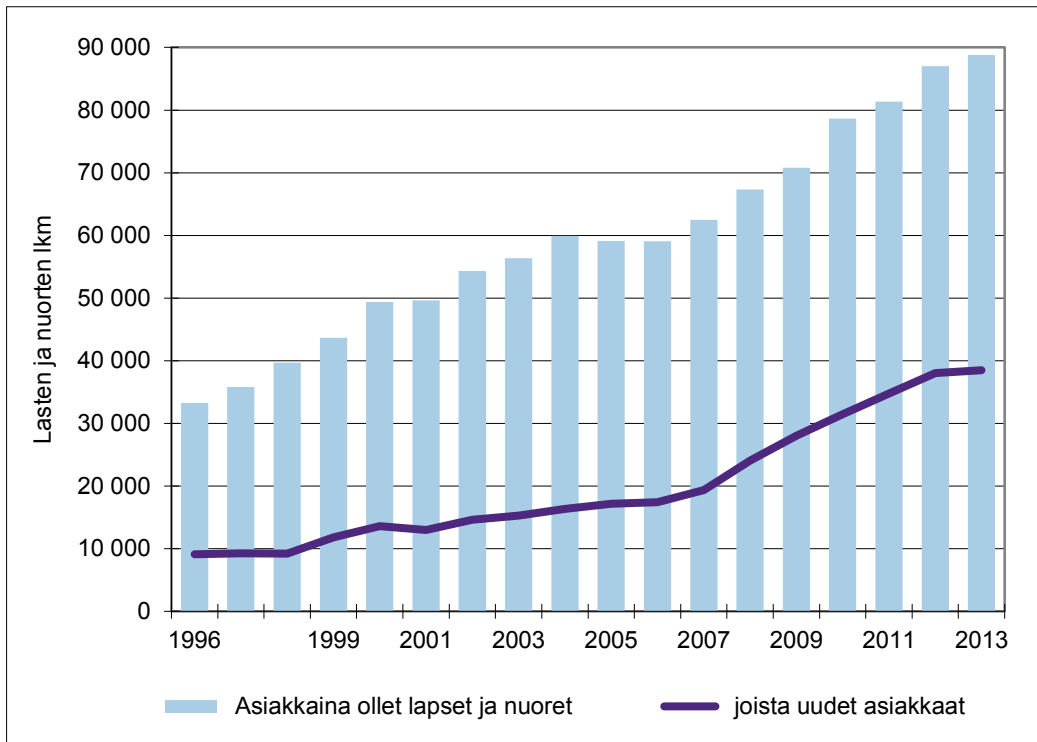

Kuvio 13. Lastensuojelun avohuollon asiakkaiden osuus vastaavasta väestöstä ikäryhmittäin vuonna 2012–2013, %

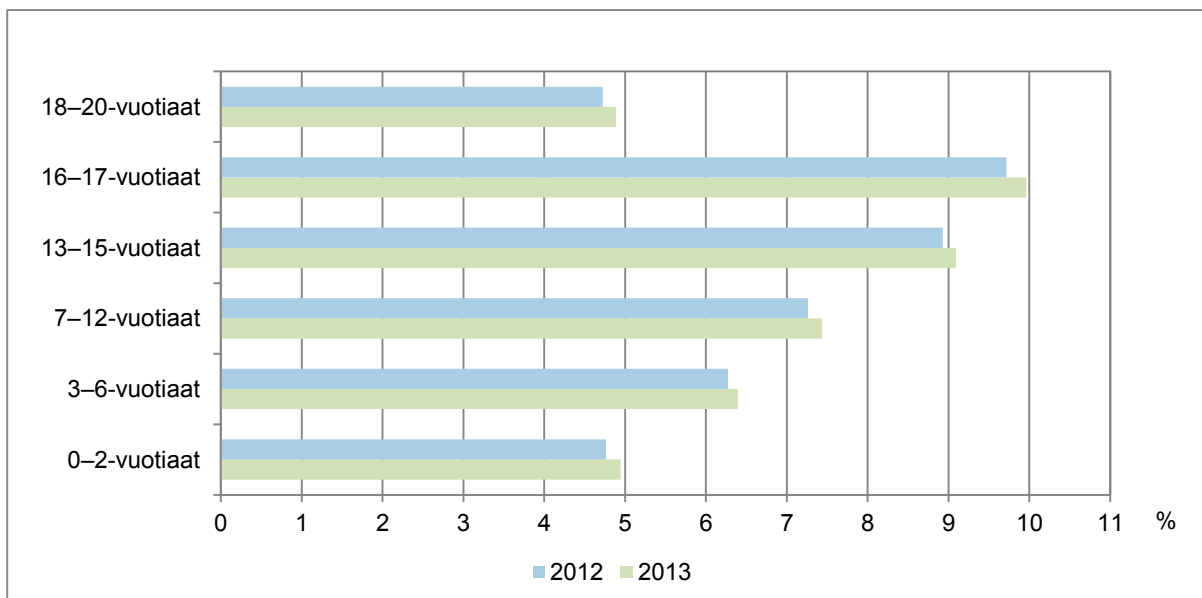

Kuvio 14. Lastensuojelun avohuollon 0–17-vuotiaiden asiakkaiden osuus vastaavasta väestöstä vuosina 1996–2013

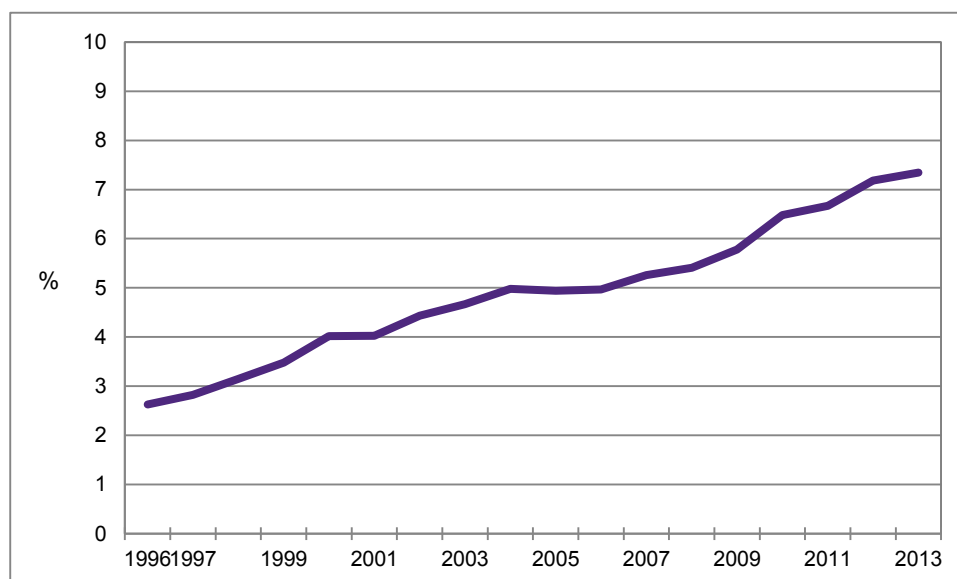

Taulukko 4. Lastensuojelun avohuollon asiakkaina olleet lapset ja nuoret vuosina 1996–2013

	Alle 18-vuotiaat lapset				18–20-vuotiaat nuoret			0–20-vuotiaat lapset ja nuoret yhteensä			
	asiakkaat	joista uusia, uusia	%	joista jälkihuollossa	asiakkaat	joista uusia	joista jälkihuollossa	asiakkaat	joista uusia, uusia	%	joista jälkihuollossa
1996 ¹⁾	30 565	8 676	28	298	2 704	442	1 029	33 269	9 118	27	1 327
1997 ¹⁾	32 681	8 694	27	300	3 128	549	1 098	35 809	9 243	26	1 398
1998 ¹⁾	36 255	8 642	24	920	3 411	544	1 637	39 666	9 186	23	2 557
1999 ¹⁾	39 883	11 245	28	453	3 796	542	1 721	43 679	11 787	27	2 174
2000	45 661	12 904	28	423	3 690	714	2 078	49 351	13 618	28	2 501
2001	45 263	12 276	27	388	4 347	709	2 131	49 610	12 985	26	2 519
2002	49 464	13 954	28	404	4 862	670	2 316	54 326	14 624	27	2 720
2003	51 785	14 637	28	529	4 594	648	2 360	56 379	15 285	27	2 889
2004	55 063	15 773	29	505	4 849	582	2 692	59 912	16 355	27	3 197
2005 ²⁾	54 553	16 537	30	454	4 548	633	2 746	59 101	17 170	29	3 200
2006	54 594	16 941	31	381	4 464	459	2 728	59 058	17 400	29	3 109
2007	57 622	18 817	33	506	4 863	530	3 339	62 485	19 347	31	3 845
2008 ³⁾	59 055	24 062	41	747	8 292	-	3 529	67 347	24 062	36	4 276
2009 ³⁾	62 925	28 052	45	757	7 862	-	4 125	70 787	28 052	40	4 882
2010 ³⁾	70 256	31 445	45	846	8 377	-	4 217	78 633	31 445	40	5 063
2011	72 119	34 168	47	1 021	9 223	614	5 724	81 342	34 782	43	6 745
2012	77 479	37 267	48	1 072	9 551	736	5 931	87 030	38 003	44	7 003
2013	79 086	37 688	48	1 270	9 709	789	6 008	88 795	38 477	43	7 278

¹⁾ Espoon lukumäärät eivät sisälly avohuollon asiakasmääriin.

²⁾ Muutamissa suurimmissa kaupungeissa siirryttiin vuonna 2005 uuteen asiakastietojärjestelmään, jonka käyttöönoton yhteydessä tarkennettiin lastensuojelun avohuollon asiakkaiden määritelmää.

³⁾ Vuosina 2008–2010 ei kerätty tietoa uusista 18 vuotta täyttäneistä asiakkaista..

Lastensuojeluilmoitukset

Lastensuojelulaki edellyttää että kunnissa on lastensuojeluilmoitusten rekisteri, johon tarvittavat asiakastiedot kirjataan. Lastensuojeluilmoituksia tehtiin vuonna 2013 yhteensä 107 896. Määrä lisääntyi 4,0 % (4 181) vuodesta 2012. Lastensuojeluilmoitukset koskivat kaiken kaikkiaan 64 471 lasta. Yhtä lasta kohden tehtiin keskimäärin 1,7 lastensuojeluilmoitusta (taulukko 6).

Vastaavaan väestöön suhteutettuna eniten lastensuojeluilmoituksia tehtiin Keski-Suomessa eli 7,0 % ja vähiten Pohjanmaalla 3,5 %. Koko maan tasolla vastaava luku oli 6 %. Lastensuojeluilmoitukset kohdistuivat erityisesti 13 vuotta täyttäneisiin lapsiin. 16–17-vuotiaiden ikäryhmässä lastensuojeluilmoituksia tehtiin 9,7 % väestön vastaavanikäisistä lapsista. Maakunnittaiset lukumäärät ja prosenttiosuudet on esitelty taulukossa 6.

Lastensuojeluilmoitus voidaan toteuttaa myös pyyntönä lastensuojelutarpeen selvittämiseksi. Näitä pyyntöjä lastensuojelutarpeen selvittämiseksi kirjattiin yhteensä 3 656 kappaletta vuonna 2013 ja ne koskivat 3 384 lasta ja nuorta.

Ennakollinen lastensuojeluilmoitus voidaan tehdä ennen lapsen syntymää, mikäli on perusteltua syytä epäillä että lapsi tarvitsee lastensuojelullisia tukitoimia heti syntymänsä jälkeen. Ennakollisia lastensuojeluilmoituksia tehtiin kunnilta saadun tiedon mukaan 1 359 kpl vuonna 2013 ja se koskee 2,3 % syntyneistä lapsista⁷ (58 525). Synnyttäneiden äitien⁷ määrään (57 728) suhteutettuna oli ennakollisten lastensuojeluilmoitusten osuus 2,4 %.

Taulukko 5. Lastensuojeluilmoitukset, pyynnöt lastensuojelutarpeen selvittämiseksi sekä ennakolliset lastensuojeluilmoitukset (lkm) maakunnittain vuonna 2013 *

	Ennakolliset lastensuojeluilmoitukset	Lastensuojeluilmoitukset	Pyynnöt lastensuojelutarpeen selvittämiseksi
Ahvenanmaa	3	310	15
Etelä-Karjala	20	2 547	21
Etelä-Pohjanmaa	50	3 177	142
Etelä-Savo	29	1 933	114
Kainuu	16	1 186	51
Kanta-Häme	50	3 966	159
Keski-Pohjanmaa	3	1 536	13
Keski-Suomi	57	5 463	180
Kymenlaakso	37	2 612	148
Lappi	29	2 680	184
Pirkanmaa	102	8 166	174
Pohjanmaa	18	2 043	93
Pohjois-Karjala	65	2 124	116
Pohjois-Pohjanmaa	104	8 738	237
Pohjois-Savo	99	5 347	259
Päijät-Häme	37	3 639	119
Satakunta	29	3 790	110
Uusimaa	420	37 020	1 216
Varsinais-Suomi	191	11 619	305
Koko maa	1 359	107 896	3 656

* Lastensuojeluilmoituksiin saattaa sisältyä pyynnöt lastensuojelutarpeen selvittämiseksi.

⁷ Lähde: Perinataalitilasto – synnyttäjät, synnytykset ja vastasyntyneet 2013. Tilastoraportti 23/2014. [<http://www.thl.fi/tilastot/perinataalitilasto>]

Taulukko 6. Lastensuojeluilmoitusten ja lasten lukumäärät ikäryhmittäin ja maakunnittain vuonna 2013 *

Alue/maakunta	0–17-vuotiaat lapset, joista on tehty lastensuojeluilmoitus	Eri ikäryhmien osuus suhteutettuna vastaavan ikäiseen väestöön, %						Lastensuojeluilmoitusten lukumäärä	Yhdestä lapsesta tehtyjä ilmoituksia keskimäärin
		0–2-vuotiaat, %	3–6-vuotiaat, %	7–12-vuotiaat, %	13–15-vuotiaat, %	16–17-vuotiaat, %	0–17-vuotiaat, %		
Koko maa	64 471	4,0	4,5	5,4	8,6	9,7	6,0	107 896	1,7
Ahvenanmaa	223	2,6	2,5	2,7	5,7	9,6	3,9	310	1,4
Kainuu	744	3,5	3,5	4,5	7,2	9,2	5,2	1 186	1,6
Keski-Pohjanmaa	864	3,4	4,2	5,2	8,4	9,1	5,6	1 536	1,8
Pohjanmaa	1 321	2,3	2,5	3,2	5,2	6,0	3,5	2 043	1,5
Etelä-Savo	1 332	3,3	4,5	4,6	7,4	7,4	5,2	1 933	1,5
Etelä-Karjala	1 468	4,1	4,7	6,0	9,4	9,4	6,4	2 547	1,7
Pohjois-Karjala	1 515	3,8	3,9	4,3	6,8	8,3	5,1	2 124	1,4
Kymenlaakso	1 652	3,6	4,1	4,7	7,0	7,4	5,2	2 612	1,6
Lappi	1 897	3,6	4,1	4,8	8,1	8,9	5,5	2 680	1,4
Etelä-Pohjanmaa	1 997	3,7	3,8	4,6	6,4	7,8	4,9	3 177	1,6
Päijät-Häme	2 240	4,4	4,5	5,2	9,0	8,6	6,0	3 639	1,6
Kanta-Häme	2 395	4,4	4,7	6,1	9,6	12,2	6,9	3 966	1,7
Satakunta	2 400	4,0	3,8	5,2	8,2	9,6	5,8	3 790	1,6
Pohjois-Savo	3 214	4,6	5,3	6,5	9,4	10,7	6,9	5 347	1,7
Keski-Suomi	3 797	4,3	5,4	5,7	11,3	11,4	7,0	5 463	1,4
Pirkanmaa	5 218	3,8	4,7	5,0	7,2	7,3	5,3	8 166	1,6
Pohjois-Pohjanmaa	5 503	3,9	4,0	5,1	8,4	9,6	5,6	8 738	1,6
Varsinais-Suomi	5 784	4,5	4,9	5,8	8,9	11,2	6,5	11 619	2,0
Uusimaa	20 907	4,3	4,9	6,0	9,5	11,0	6,6	37 020	1,8

* Lastensuojeluilmoituksiin saattaa sisältyä pyynnöt lastensuojelutarpeen selvittämiseksi.

Taulukko on korjattu 13.11.2014 julkistamisen jälkeen.

Kuvio 15. Lapset, joista on tehty lastensuojeluilmoitus, suhteutettuna väestön 0–17-vuotiaisiin maakunnittain vuonna 2013, %

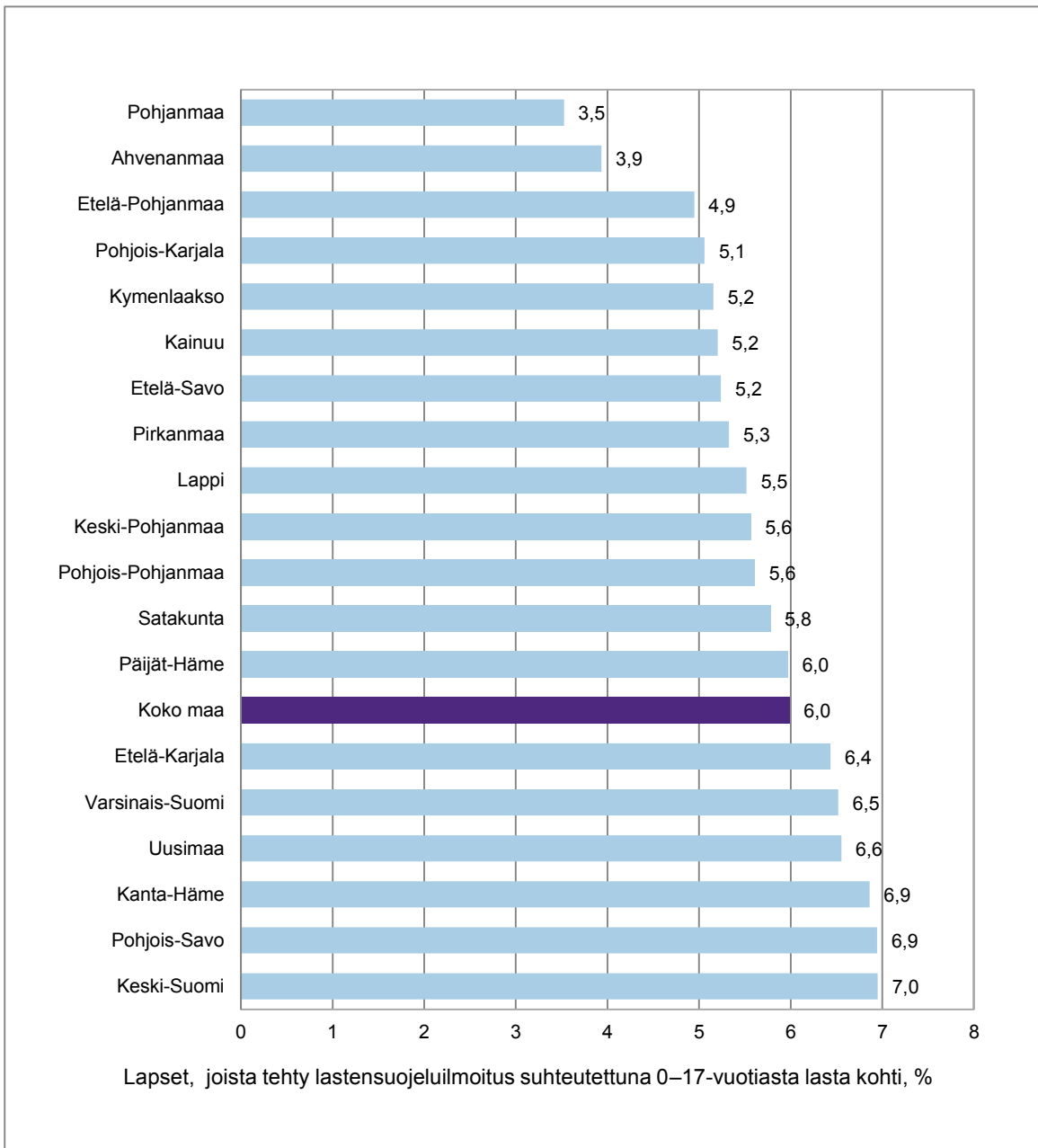

Kuvio 16. Uudet lastensuojelun avohuollon asiakkaat suhteutettuna 0–17-vuotiasta lasta kohden maakunnittain vuonna 2013, %

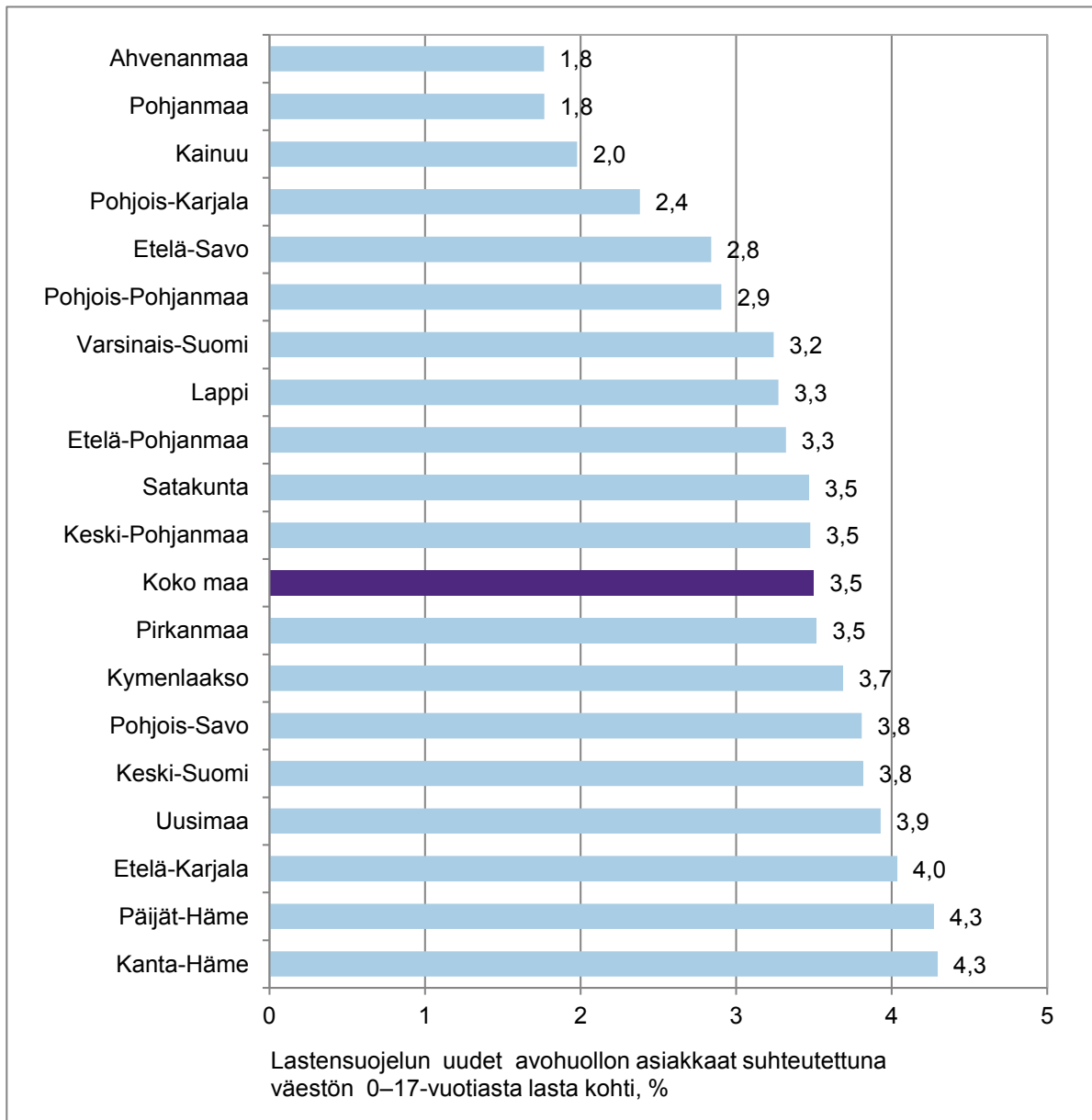

Käsitteet ja määritelmät

Käytetyt käsitteet perustuvat lastensuojelulakiin (LsL) 417/2007. Uusi lastensuojelulaki astui voimaan 1.1.2008.

Lapsi ja nuori (6§)

Lastensuojelulaissa pidetään lapsena alle 18-vuotiasta ja nuorena 18–20-vuotiasta.

Lastensuojelu (3§)

Lapsi- ja perhekohtaista lastensuojelua ovat lastensuojelutarpeen selvitys, avohuollon tukitoimet, lapsen kiireellinen sijoitus ja huostaanotto sekä niihin liittyvä sijaishuolto ja jälkihuolto.

Lastensuojeluilmoitus (25§),

Pyyntö lastensuojelutarpeen arvioimiseksi (25a§)

Ennakollinen lastensuojeluilmoitus (25c§)

Tieto lastensuojelun tarpeesta olevasta lapsesta voidaan lastensuojeluilmoituksen lisäksi tehdä myös erillisellä hakemuksella tai muulla tavoin. Ennakollinen lastensuojeluilmoitus voidaan tehdä ennen lapsen syntymää, mikäli on perusteltua syytä epäillä että lapsi tarvitsee lastensuojelullisia tukitoimia heti syntymänsä jälkeen. Lastensuojelun asiakkuuden alkaminen on uudessa laissa selkeästi määritelty.

Lastensuojeluilmoitusvelvollisuus koskettaa laajasti eri viranomaistahoja. Lastensuojeluilmoituksen voi kuitenkin tehdä kuka tahansa, jos epäilee, että on tarpeellista selvittää, voiko lapsi huonosti. Ilmoitusvelvollisuus voidaan toteuttaa myös yhdessä lapsen tai hänen vanhempansa kanssa tehtynä pyyntönä lastensuojelutarpeen arvioimiseksi.

Sosiaalihuollosta vastaavan toimielimen on pidettävä rekisteriä lastensuojeluilmoituksista ja niiden sisällöstä. Lastensuojeluilmoitusten rekisteriin kirjataan kunnan kaikki lastensuojeluilmoitukset sekä muutoin saatu tieto lastensuojelun mahdollisesta tarpeesta (esim. lapsi tai huoltaja/vanhempi pyytää apua, sosiaalitoimen toimeentulotukiasioita hoitava virkailija epäilee lapsen olevan lastensuojelun tarpeessa).

Lastensuojeluasian vireille tulo ja asiakkuuden alkaminen (26 §)

Lastensuojeluasia tulee vireille hakemuksesta tai kun sosiaalityöntekijä tai muu lastensuojelun työntekijä on vastaanottanut lastensuojeluilmoituksen tai saanut muutoin tietää mahdollisesta lastensuojelun tarpeesta olevasta lapsesta.

Lastensuojeluasian vireille tulon jälkeen sosiaalityöntekijän tai muun lastensuojelun työntekijän on välittömästi arvioitava lapsen mahdollinen kiireellinen lastensuojelun tarve. Lisäksi sosiaalityöntekijän on viimeistään seitsemäntenä arkipäivänä ilmoituksen tai vastaavan yhteydenoton vastaanottamisesta ratkaistava, onko sen johdosta ryhdyttävä lastensuojelutarpeen selvityksen tekemiseen, vai onko ilmoitus selvästi luonteeltaan sellainen, ettei se johda toimenpiteisiin.

Lastensuojelutarpeen selvitys (27 §)

Lapsen asioista vastaavan sosiaalityöntekijän on tehtävä selvitys lapsen tilanteesta. Selvityksessä arvioidaan lapsen kasvuolosuhteita, huoltajien tai muiden lapsen hoidosta ja kasvatuksesta tällöin vastaavien henkilöiden mahdollisuuksia huolehtia lapsen hoidosta ja kasvatuksesta sekä lastensuojelutoimenpiteiden tarvetta. Selvitys tehdään kyseessä olevan tapauksen olosuhteiden edellyttämässä laajuudessa.

Selvityksestä tehdään yhteenveto, jonka perusteella lastensuojeluasiakkuus päättyy tai asiakkuus jatkuu. Selvitys tulee tehdä kolmen kuukauden kuluessa siitä kun lastensuojelun asia tulee vireille.

Asiakassuunnitelma (30§)

Lastensuojelun asiakkaana olevalle lapselle on tehtävä asiakassuunnitelma, jollei asiakkuus pääty lastensuojelutarpeen selvityksen jälkeen tai kysymyksessä ole tilapäinen neuvonta ja ohjaus.

Asiakassuunnitelma on laadittava ja tarkistettava, ellei siihen ole ilmeistä estettä. Asiakassuunnitelmaan kirjataan ne olosuhteet ja asiat, joihin pyritään vaikuttamaan, lapsen ja hänen perheensä tuen tarve, palvelut ja muut tukitoimet, joilla tuen tarpeeseen pyritään vastaamaan, sekä arvioitu aika, jonka kuluessa tavoitteet pyritään toteuttamaan.

Asiakassuunnitelma on tarkistettava tarvittaessa, kuitenkin vähintään kerran vuodessa.

Kodin ulkopuolelle sijoitetut lapset ja nuoret

Kun puhutaan **sijoitetuista lapsista**, tarkoitetaan kodin ulkopuolelle joko avohuollon tukitoimena, kiireellisenä sijoituksena, huostaan otettuna tai jälkihuoltona sijoitettuja lapsia ja nuoria.

Avohuollon tukitoimen sijoitus (Lsl 37§)

Lapselle voidaan järjestää asiakassuunnitelmassa tarkoitetulla tavalla avohuollon tukitoimena tuen tarvetta arvioivaa tai kuntouttavaa perhehoitoa taikka laitoshuoltoa yhdessä hänen vanhempansa, huoltajansa tai muun hänen hoidostaan ja kasvatuksestaan vastaavan henkilön kanssa. Lapsi voidaan sijoittaa avohuollon tukitoimena lyhytaikaisesti myös yksin. Sijoitukseen vaaditaan lapsen huoltajan ja 12 vuotta täyttäneen lapsen suostumus.

Kiireellinen sijoitus (38§)

Lapsi on **kiireellisesti sijoitettava**, mikäli hän on välittömässä vaarassa tai muutoin kiireellisen sijoituksen ja sijaishuollon tarpeessa. Kiireellistä sijoitusta koskeva päätös on aina perusteltava ja perusteluissa tulee ilmetä välitön vaaratilanne sekä kiireelliseen sijoitukseen vaikuttaneet välttämättömät syyt. Kiireellisestä sijoituksesta päättää sosiaalityöntekijä.

Huostaanotto (40§ - 48§)

Huostaanottoon ja sijaishuoltoon turvaudutaan, mikäli kodin olosuhteet tai lapsen oma käyttäytyminen uhkaavat vakavasti lapsen terveyttä tai kehitystä. Huostaanottoa on valmisteltava ja huostaanottoon on ryhdyttävä niissä tilanteissa, joissa avohuollon tukitoimet eivät ole olleet mahdollisia tai ne eivät ole olleet sopivia tai ne ovat osoittautuneet riittämättömiksi. Ennen huostaan ottamista tulee myös arvioida, että sijaishuolto on lapsen edun mukaista.

Tahdonvastaisessa huostaanotossa lapsen huoltaja tai 12 vuotta täyttänyt lapsi vastustaa huostaanottoa tai siihen liittyvää sijaishuoltoon sijoittamista taikka jos kuuleminen on jätetty suorittamatta muusta kuin 42 §:n 3 momentissa mainitusta syystä. Näissä tilanteissa hallinto-oikeus tekee ratkaisun huostaanotosta viranhaltijan hakemuksesta, lapsen asioista vastaavan sosiaalityöntekijän valmisteltua asian.

Lapsen ja nuoren oikeus jälkihuoltoon (75§)

Sosiaalihuollosta vastaavan toimielimen on järjestettävä lapselle tai nuorelle jälkihuolto sijaishuollon päättymisen jälkeen. Jälkihuolto on järjestettävä myös avohuollon tukitoimena tapahtuneen sijoituksen päättymisen jälkeen, jos sijoitus on kestänyt yhtäjaksoisesti vähintään puoli vuotta ja kohdistunut lapseen yksin.

Jälkihuoltoa voidaan järjestää myös muulle kuin LsL 75§:n 1 momentissa tarkoitetulle lastensuojelun asiakkaana olleelle nuorelle.

Kunnan velvollisuus jälkihuollon järjestämiseen päättyy viiden vuoden kuluttua siitä, kun lapsi on ollut kodin ulkopuolisen sijoituksen päättymisen jälkeen viimeksi lastensuojelun asiakkaana. Velvollisuus jälkihuollon järjestämiseen päättyy viimeistään, kun nuori täyttää 21 vuotta.

Sijoitusmuodot, tilastoinnissa käytetyt määritelmät

Perhehoidolla tarkoitetaan lapsen tai nuoren hoidon, kasvatuksen ja muun ympärivuorokautisen huolenpidon järjestämistä hänen kotinsa ulkopuolella yksityiskodissa eli sijaisperheessä. Perhehoito järjestetään kirjallisen sopimuksen perusteella sosiaalilautakunnan tehtävään hyväksymässä sopivassa perheessä. Perhehoitoon luetaan kuuluvaksi myös ne lapset jotka on sijoitettu sukulais- tai läheisperheeseen.

Lapsi tai nuori voidaan sijoittaa **ammattilliseen perhekotihoitoon**. Ammatilliset perhekodit ovat perhehoidon ja laitoksen väliin sijoittuva sijaishuoltomuoto. Ammatilliset perhekodit toimivat aluehallintoviranomaisten valvonnassa joko perhekotiluvalla tai laitosluvalla.

Laitoshuolto merkitsee lapsen hoidon ja kasvatuksen järjestämistä lastenkodissa, nuorisokodissa, koulukodissa tai muussa näihin rinnastettavassa lastensuojelulaitoksessa. Lisäksi lastensuojelulaitoksina pidetään muita näihin rinnastettavia yksiköitä, kuten esimerkiksi vastaanottokeja ja perhekuntoutusyksiköitä.

Muuhun huoltoon sisältyy sijoitus omaan kotiin (vanhempien /vanhemman kanssa), itsenäisesti tuettu asuminen ja muu, mikä ei sisälly perhehoitoon tai laitoshuoltoon.

Lähteet

Lastensuojelulaki (LsL) 417/2007 [<http://www.finlex.fi/fi/laki/ajantasa/2007/20070417>]

Lastensuojelun käsikirja [www.lastensuojelunkasikirja.fi]

Perinataalitulasto – synnyttäjät, synnytykset ja vastasyntyneet 2013. Tilastoraportti 23/2014. [<http://www.thl.fi/tilastot/perinataalitulasto>]

Liitetaulukko

Liitetaulukko 1. Kodin ulkopuolelle sijoitetut lapset ja nuoret viimeisimmän sijoitustiedon mukaan, 2011–2013.

Liitetaulukko 2. Avohuollon piirissä olleet lapset ja nuoret vuosina 2011–2013 kunnittain ja maakunnittain.

Taulukossa käytetyt symbolit:

- Ei tapauksia

.. Tietoa ei ole saatu, se on liian epävarma esitettäväksi tai se on salassapitosäännön alainen.

Liitetaulukko 3. Tilastoraportin kuvioiden pohjalla olevat lukumäärät ja prosentit.

Tiedonkeruu (tietosisältö)

År 2013 placerades brådskande 4 202 barn, vilket är en ökning med 6,6 procent från 2012. Antalet barn som placerats i brådskande ordning har ökat sedan 2005. Antalet omhändertagna barn uppgick till 10 735 och låg på samma nivå som året innan.

Under 2013 var sammanlagt 18 022 barn och unga placerade utom hemmet. Antalet ökade med en knapp procent. Av de placerade barnen var 52 procent pojkar.

Över hälften av antalet barn som var omhändertagna i slutet av 2013 var placerade i fosterfamiljer. Av de barn som placerats i fosterfamiljer var 12 procent (579) placerade hos familjer i släkten eller närstående familjer.

Anmälningarna gällde totalt 64 471 barn. I genomsnitt gjordes 1,7 barnskyddsanmälningar per barn 2013.

Sammanlagt 88 795 barn och unga var klienter hos barnskyddets öppenvård. Av dessa var 43,3 procent (38 477) nya klienter. Antalet klienter hos barnskyddets öppenvård ökade med 2 procent jämfört med året innan.

Diagram 1. Barn och unga som placerats utom hemmet samt därav omhändertagna och i brådskande ordning placerade barn åren 1991–2013*

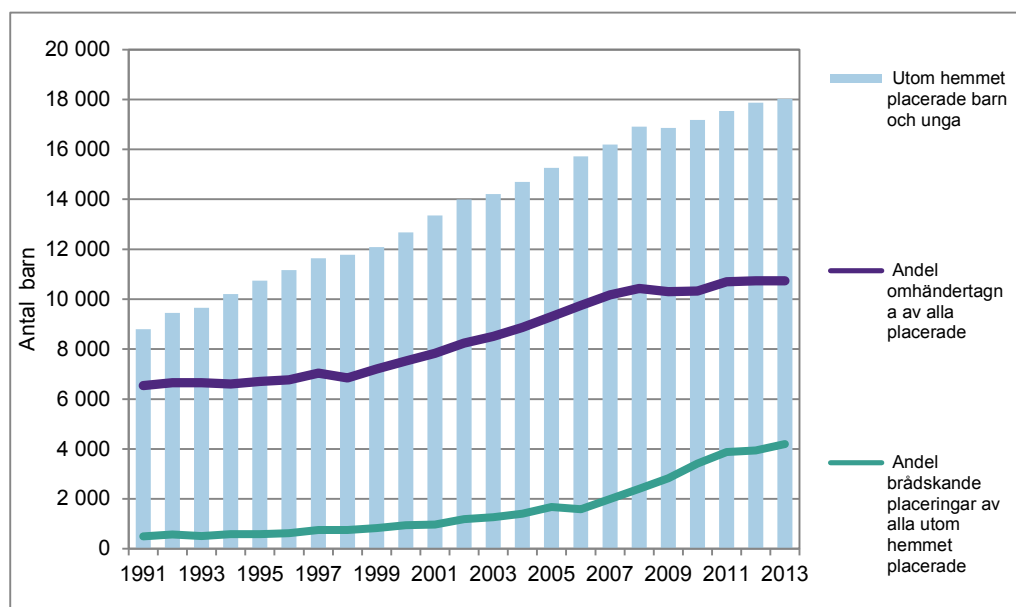

*Samma barn kan ingå i såväl antalet barn som placerats i brådskande ordning som i antalet omhändertagna barn.

Innehåll

Barnskyddet 2013	21
Barn som placerats i brådskande ordning och barn som varit omhändertagna	23
Nya placeringar och nya omhändertaganden	26
Barn som placerats i brådskande ordning eller omhändertagits för första gången	26
Barn och unga som placerats utom hemmet	28
Inledning av klientrelation inom barnskyddet	31
Klienter i barnskyddets öppenvård	31
Barnskyddsanmälningar	34
Begrepp och definitioner	38
Källor	40
Förteckning över bilagetabeller	40

Ett barn som placerats kan under ett och samma år omfattas av flera placeringar. Uppgifter om placeringar som har anmälts till barnskyddsstatistiken presenteras ur tre olika vinklar.

- uppgifter om barn som varit omhändertagna eller placerade i brådskande ordning **under året**
- uppgifter om barn som var omhändertagna **på årets sista dag 31.12** (barn vars omhändertagande avslutades före årsskiftet ingår inte)
- uppgifter om barn och unga som placerats utom hemmet **enligt den senaste placeringsuppgiften**

Barn som placerats i brådskande ordning och barn som varit omhändertagna

Av alla barn och unga som var placerade utom hemmet¹ (18 022) var 10 735 barn (59,6 %) omhändertagna 2013. Antalet omhändertagna barn förblev detsamma som året innan. Totalt 4 202 barn var placerade i brådskande ordning. Antalet ökade med 260 barn (6,6 %) från året innan. (Diagram 2). Samma barn kan ingå i antalet barn som placerats i brådskande ordning och antalet omhändertagna barn, eftersom det är möjligt att barnet först placerats i brådskande ordning och därefter omhändertagits.

Andelen omhändertagna barn under året utgjorde en procent av 0–17-åringarna av befolkningen. Andelen barn i åldern 16–17 år som under året varit omhändertagna uppgick till 3 procent och var betydligt större än andelen bland barn i de yngre åldersgrupperna (Diagram 4).

En granskning av brådskande placering och omhändertagande av barn enligt regionförvaltningsverkens områdesindelning visar att det fanns flest omhändertagna barn i förhållande till befolkningen i motsvarande ålder i Östra Finland (1,2 %). Det fanns flest barn som placerats i brådskande ordning i Södra Finland, där den procentuella andelen låg på 0,5 av befolkningen i motsvarande ålder. (Diagram 3).

Ett omhändertagande avslutas när behovet av placering utom hemmet inte längre föreligger eller senast då barnet fyller 18 år.

Diagram 2. Antalet barn som placerats i brådskande ordning och varit omhändertagna under året åren 1991–2013*

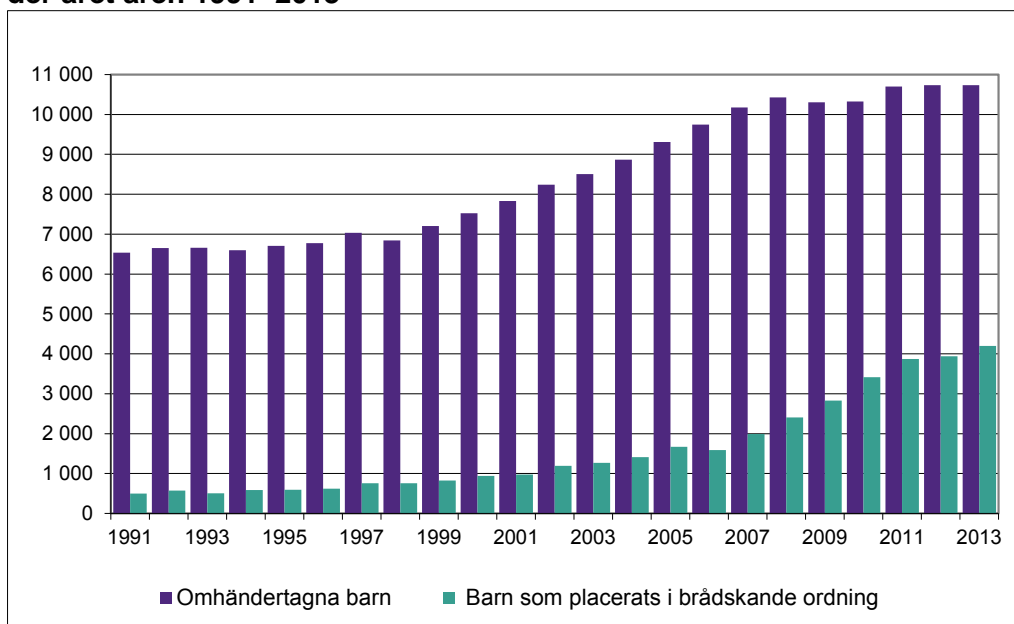

*Samma barn kan ingå i både antalet brådskande placeringar och antalet omhändertagna.

¹ Antalen placerade barn och unga inbegriper förutom omhändertagna barn och barn som placerats i brådskande ordning även barn och unga som placerats som stödåtgärd inom öppenvården eller eftervården.

Diagram 3. Barn som placerats i brådskande ordning och barn som omhändertagits i förhållande till befolkningen i motsvarande ålder enligt regionförvaltningsverkens områdesindelning 2013, %*

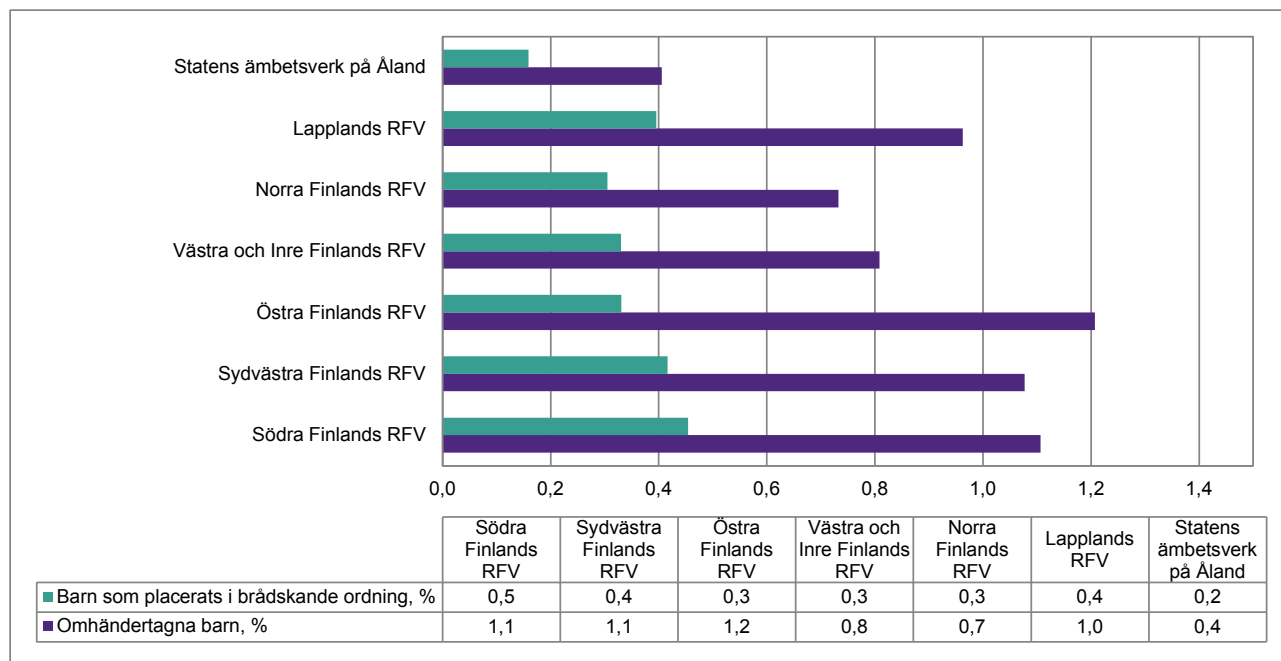

*I antalen ingår alla barn som varit omhändertagna eller placerade under det aktuella året. Samma barn kan ingå i både antalet brådskande placeringar och antalet omhändertagna.

Diagram 4. Årligt antal omhändertagna barn i förhållande till befolkningen i samma ålder 1991-2013, %

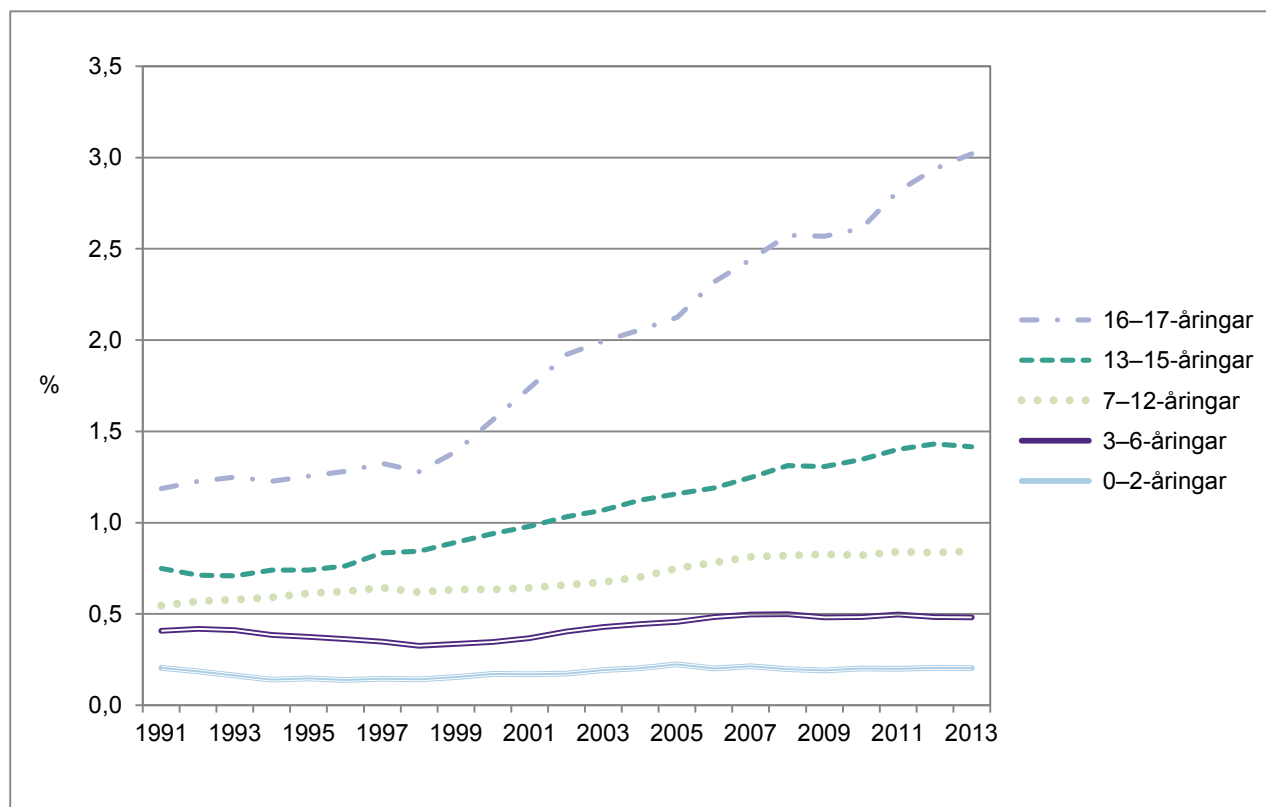

Över hälften (52 %) av antalet omhändertagna barn (n=9 077) var placerade i familjevård under årets sista dag 31.12.2013 (Diagram 5 och Tabell 1). Av de barn som placerats i familjevård var 12,2 procent (579) placerade hos en familj i släkten eller en närstående familj. Antalet ökade med 60 barn (11,6 %).

Diagram 5. Omhändertagna barn efter placeringsform och landskap 31.12.2013, % (N= 9 077)

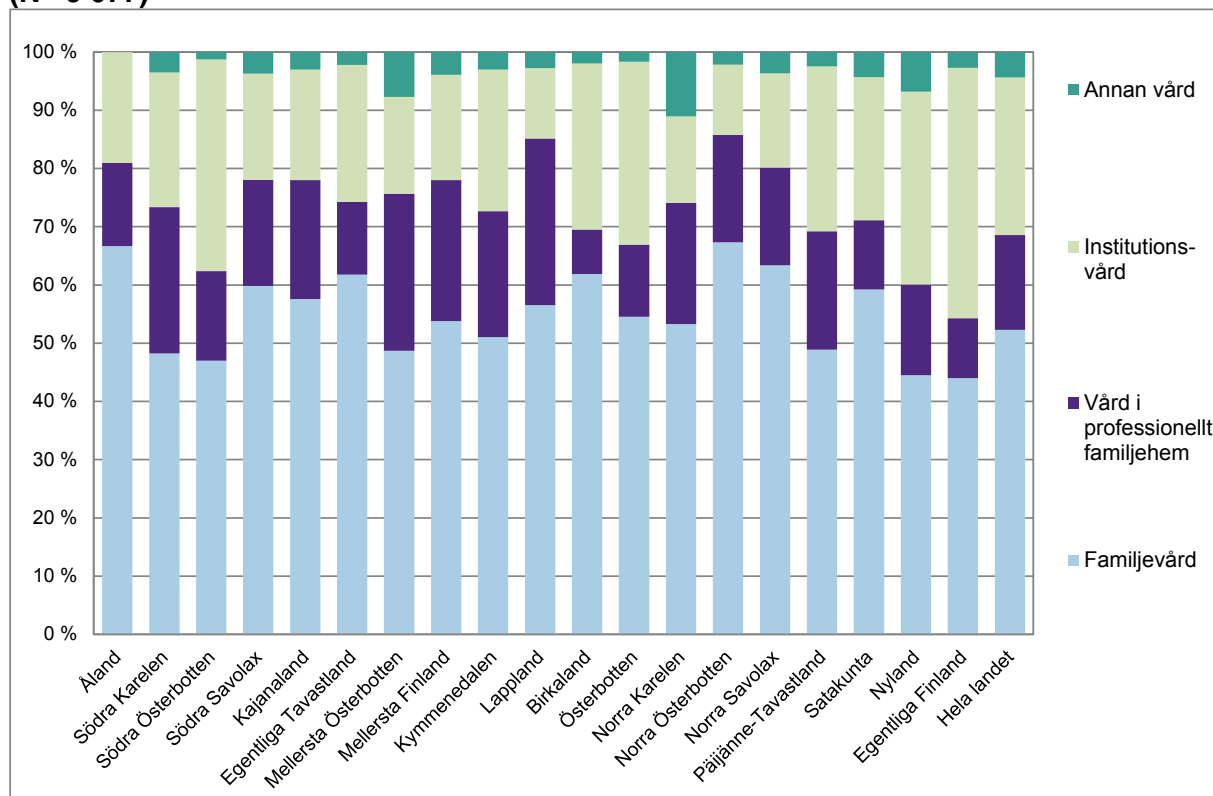

Tabell 1. Omhändertagna barn efter placeringsform och landskap 31.12.2013, %

Landskapen	Familjevård		Vård i professionellt familjehem		Institutionsvård		Annan vård		Totalt
		%		%		%		%	
Åland	14	67	3	14	4	19	0	21	
Södra Karelen	96	48	50	25	46	23	7	199	
Södra Österbotten	110	47	36	15	85	36	3	234	
Södra Savolax	128	60	39	18	39	18	8	214	
Kajanaaland	76	58	27	20	25	19	4	132	
Egentliga Tavastland	223	62	45	12	85	24	8	361	
Mellersta Österbotten	38	49	21	27	13	17	6	78	
Mellersta Finland	262	54	118	24	88	18	19	487	
Kymmenedalen	168	51	71	22	80	24	10	329	
Lappland	164	57	83	29	35	12	8	290	
Birkaland	477	62	59	8	220	29	15	771	
Österbotten	66	55	15	12	38	31	2	121	
Norra Karelen	169	53	66	21	47	15	35	317	
Norra Österbotten	402	67	110	18	72	12	13	597	
Norra Savolax	313	63	83	17	80	16	18	494	
Päijänne-Tavastland	178	49	74	20	103	28	9	364	
Satakunta	234	59	47	12	97	25	17	395	
Nyland	1 271	44	445	16	947	33	194	2 857	
Egentliga Finland	359	44	84	10	351	43	22	816	
Hela landet	4 748	52	1 476	16	2 455	27	398	9 077	

Nya placeringar och nya omhändertaganden

En ny placering inleddes 2013 sammanlagt för 5 493 barn och unga. Bland dessa handlade det antingen om omhändertagande eller brådskande placering för 4 001 barn (Diagram 6).² Även om det handlar om en ny placering, är det möjligt att barnet eller den unga personen placerats eller omhändertagits under tidigare år. Antalet nya placeringar av barn och unga minskade med 117, däremot ökade antalet barn som omhändertogs och placerades i brådskande ordning med 116 (3,0 %) från 2012. Brådskande placering leder inte alltid till omhändertagande. Barnet och hans eller hennes familj kan också stödjas med öppenvårdsmetoder efter en brådskande placering.

Diagram 6. Utveckling av antalet nya placeringar och omhändertaganden 2000-2013

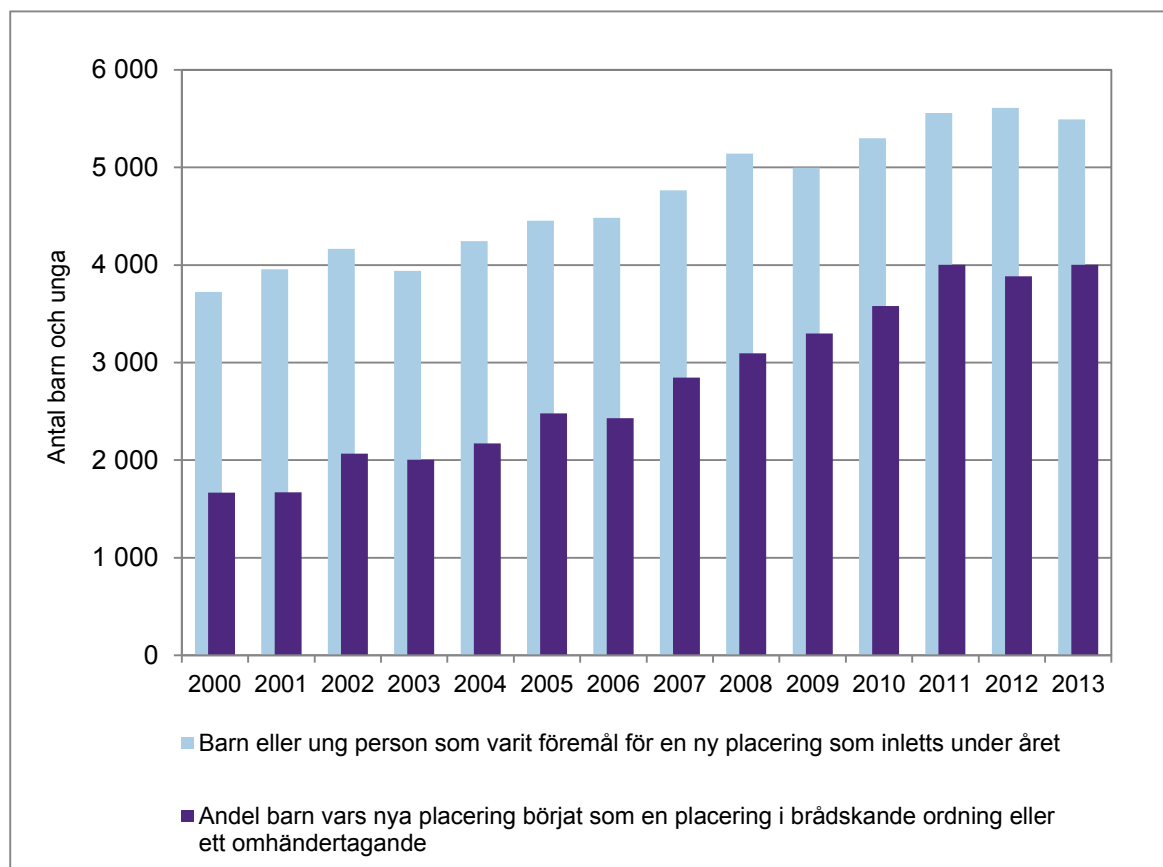

Barn som placerats i brådskande ordning eller omhändertagits för första gången

År 2013 var sammanlagt 3 114³ barn under 18 år placerade i brådskande ordning eller omhändertagna för första gången i sitt liv. Av dessa var andelen brådskande placeringar 89 procent (2 765). Också antalet barn som var placerade i brådskande ordning för första gången i sitt liv vände uppåt från och med år 2005. Tillväxten har varit särskilt kraftig efter att den nya barnskyddslagen trädde i kraft 2008. År 2011 minskade antalet barn som placerats i brådskande ordning, men siffran vände sedan uppåt på nytt. (Diagram 7 och tabell 2.)

² Det är möjligt att ett barn eller en ung person som varit föremål för en ny placerings- eller omhändertagandeperiod under året placerats i brådskande ordning eller varit omhändertagen under det föregående eller de tidigare åren. Samma barn eller unga person kan ingå i antalet för nya placeringar/omhändertaganden flera år eller alltid när en ny placeringsperiod, som inte fortsätter från föregående år, börjar för personen.

³ Barn som placerats i brådskande ordning eller omhändertagits för första gången: Barnets första anteckning i barnskyddsregistret är antingen brådskande placering eller omhändertagande. Det är möjligt att stödåtgärder inom öppenvården eller en öppenvårdsplacering föregått en första placering i brådskande ordning eller ett första omhändertagande.

Andelen barn som för första gången i sitt liv var placerade i brådskande ordning (2 765) var 66 procent av alla barn som under året var placerade i brådskande ordning (4 202). Det är alltså möjligt att det är nödvändigt att placera ett och samma barn i brådskande ordning flera gånger under barnets liv. Det är vanligare att ett barn placeras för första gången än att ett barn omhändertas för första gången. Brådskande placering leder inte alltid till omhändertagande. Stödåtgärder inom öppenvården eller en öppenvårdsplacering kan föregå en första brådskande placering. Stödåtgärder inom öppenvården kan vidtas efter att en brådskande placering av ett barn hävts.

Det sammanlagda antalet barn som placerats i brådskande ordning för första gången (2 765 barn) låg kvar på samma nivå som under 2012. Antalet flickor och pojkar var nästan lika stort, men det fanns skillnader i olika åldersgrupper. I åldersgruppen 7–12-år fanns det flest pojkar (56,3 %), medan andelen flickor var högre i åldersgruppen 13–15-åringar (55,9 %). (Diagram 8.)

Diagram 7. Barn som omhändertagits eller placerats i brådskande ordning för första gången 1991–2013*

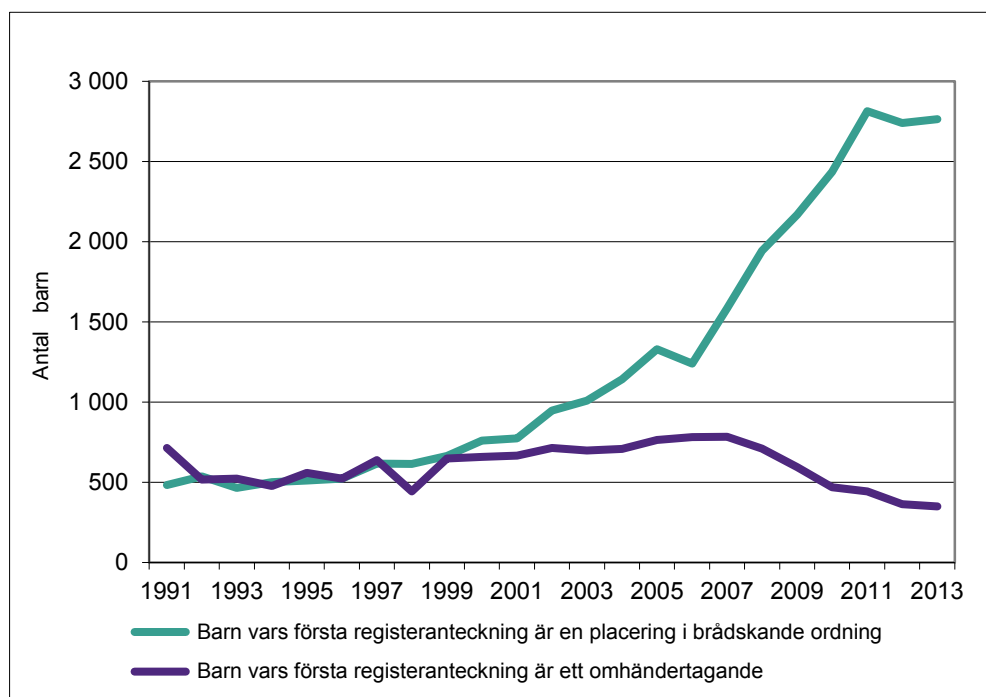

* Ett omhändertagande eller en placering i brådskande ordning kan ha föregåtts av en placering som utförts som en stödåtgärd inom barnskyddets öppenvård. Uppgiften om för första gången omhändertagna barn eller barn som placerats i brådskande ordning är tillförlitligast för barn som är födda 1991 eller därefter p.g.a. att ett nationellt barnskyddsregister har förts sedan 1991.

Tabell 2. Antalet barn som omhändertagits eller placerats i brådskande ordning för första gången enligt åldersgrupp 2013*

	0–2 år	3–6 år	7–12 år	13–15 år	16–17 år	Totalt	%
Brådskande placering	380	346	551	842	646	2 765	89
Omhändertagande mot klientens vilja)	43	47	101	93	65	349	11
Totalt	423	393	652	935	711	3 114	100

* Ett omhändertagande eller en placering i brådskande ordning kan ha föregåtts av en placering som utförts som en stödåtgärd inom barnskyddets öppenvård.

Diagram 8. Barn som för första gången i sitt liv placerats i brådskande ordning enligt kön och åldersgrupp 2013* (N=2 765)

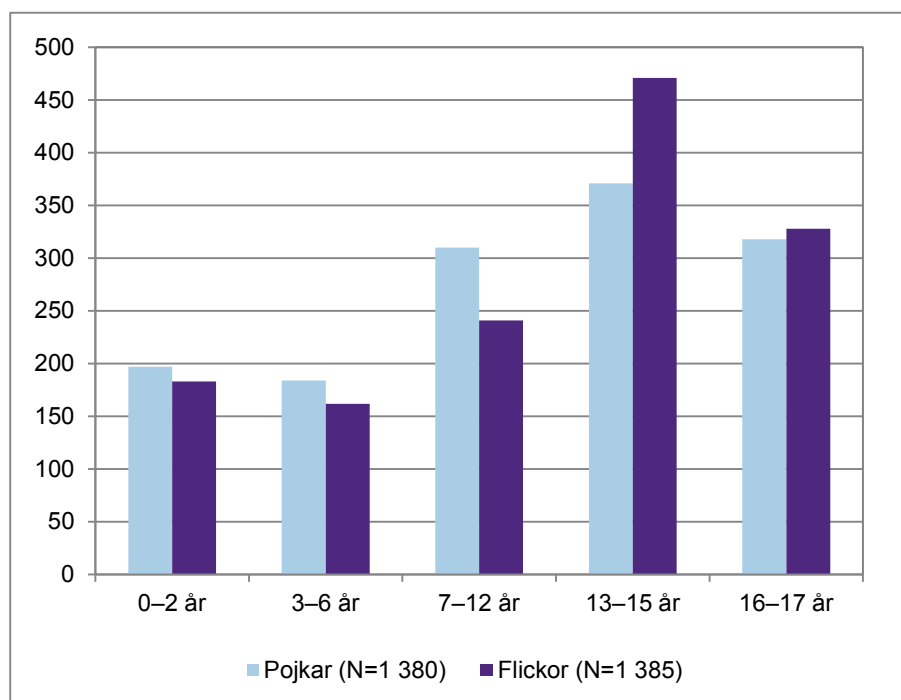

* Ett omhändertagande eller en placering i brådskande ordning kan ha föregåtts av en placering som utförts som en stödåtgärd inom barnskyddets öppenvård.

Barn och unga som placerats utom hemmet

Under 2013 var sammanlagt 18 022 barn och unga placerade utom hemmet (Tabell 3 och Diagram 1). Antalet placerade barn och unga ökade med 0,9 procent från år 2012.

Av alla placerade barn var 52 procent pojkar (9 435) och 48 procent flickor (8 587). Pojkarnas andel av de barn och unga som placerats utom hemmet har varit högre än flickornas motsvarande andel sedan 1990-talet (Diagram 10).

Ett barn som placerats kan under ett och samma år omfattas av flera placeringar. Det är till exempel möjligt att ett barn placerats i brådskande ordning i ett barnhem och att det senare under samma år beslutats att barnet ska omhändertas och att en plats i en fosterfamilj hittats för barnet. Av alla barn och unga som införts i statistiken var, enligt den senaste placeringsgrunden, 37 procent (6 626) i familjevård⁴, 13 procent (2 349) i professionell familjevård⁵, 39 procent (7 035) i institutionsvård och återstående 11 procent (2 012) i annan vård⁶ (Tabell 3 och Diagram 11).

Andelen placerade barn och unga i familjevård ökade med 2 procentenheter jämfört med 2012. Antalet barn i professionell familjehemsvård minskade i motsvarande grad, dvs. med 2 procentenheter. Institutionsvårdens andel (39 %) framhävs i en granskning av alla placeringar av barn och unga utom hemmet. Andelen familjeplaceringar är i majoritet (52 %) i en granskning av långvariga placeringar av omhändertagna barn. (Diagram 5 och Tabell 1).

⁴ Ett familjehem är ett privat hem som kommunen tecknat ett uppdragsavtal med.

⁵ Den ansvariga i ett professionellt familjehem ska ha lämplig yrkeskompetens för uppgiften. Professionella familjehem ska ha tillstånd av regionförvaltningen för sin verksamhet.

⁶ Annan vård inbegriper placering i eget hem (hos föräldrarna/ena föräldern), självständigt stödboende och annat som inte omfattas av familjevård eller institutionsvård.

Tabell 3. Barn och unga som placerats utom hemmet efter den senaste placeringsinformationen 1995, 2000, 2005-2013 *

	1995	2000	2005	2006	2007	2008	2009	2010	2011	2012	2013
0–20-åringar som placerats utom hemmet per placeringsform											
Familjevård	5 132	5 588	5 428	5 510	5 510	5 582	5 589	5 783	5 907	6 317	6 626
Vård i professionellt familjehem	813	1 539	2 458	2 569	2 787	3 066	2 930	2 850	2 771	2 684	2 349
Institutionsvård	3 077	3 439	4 858	5 086	5 381	5 795	6 051	6 515	6 809	6 791	7 035
Annan vård	1 717	2 109	2 518	2 558	2 515	2 461	2 288	2 036	2 053	2 077	2 012
Totalt	10 739	12 675	15 262	15 723	16 193	16 904	16 858	17 184	17 540	17 869	18 022
0–20-åringar som placerats utom hemmet indelade efter placeringsgrund											
Placering som stödåtgärd inom öpp	2 625	3 354	3 525	3 593	3 451	3 535	3 271	3 470	3 405	3 592	3 529
Brådskande placering	232	362	642	611	811	1 155	1 512	1 708	1 910	2 059	2 248
Omhändertagna	6 160	6 975	8 680	9 043	9 521	9 667	9 638	9 729	10 110	10 062	10 147
av vilka mot klientens vilja	940	1 222	1 637	1 698	1 906	1 882	1 916	2 046	2 146	2 188	2 260
Eftervård, placering	1 722	1 984	2 415	2 476	2 410	2 547	2 437	2 277	2 115	2 156	2 098
Totalt	10 739	12 675	15 262	15 723	16 193	16 904	16 858	17 184	17 540	17 869	18 022
Placeringar 0–17-åringar	8 988	10 467	12 550	12 903	13 398	13 929	13 897	14 344	14 790	15 058	15 172
0-17-åringar av motsvarande åldersgrupp (%)											
	0,8	0,9	1,1	1,2	1,2	1,3	1,3	1,3	1,4	1,4	1,4

* Tidigare publicerade uppgifter har granskats och uppdaterats på grundval av de rättelser som kommunerna meddelat.

Diagram 9. Antalet klienter inom barnskyddets öppenvård och antalet barn och unga som var placerade utom hemmet 1996–2013*

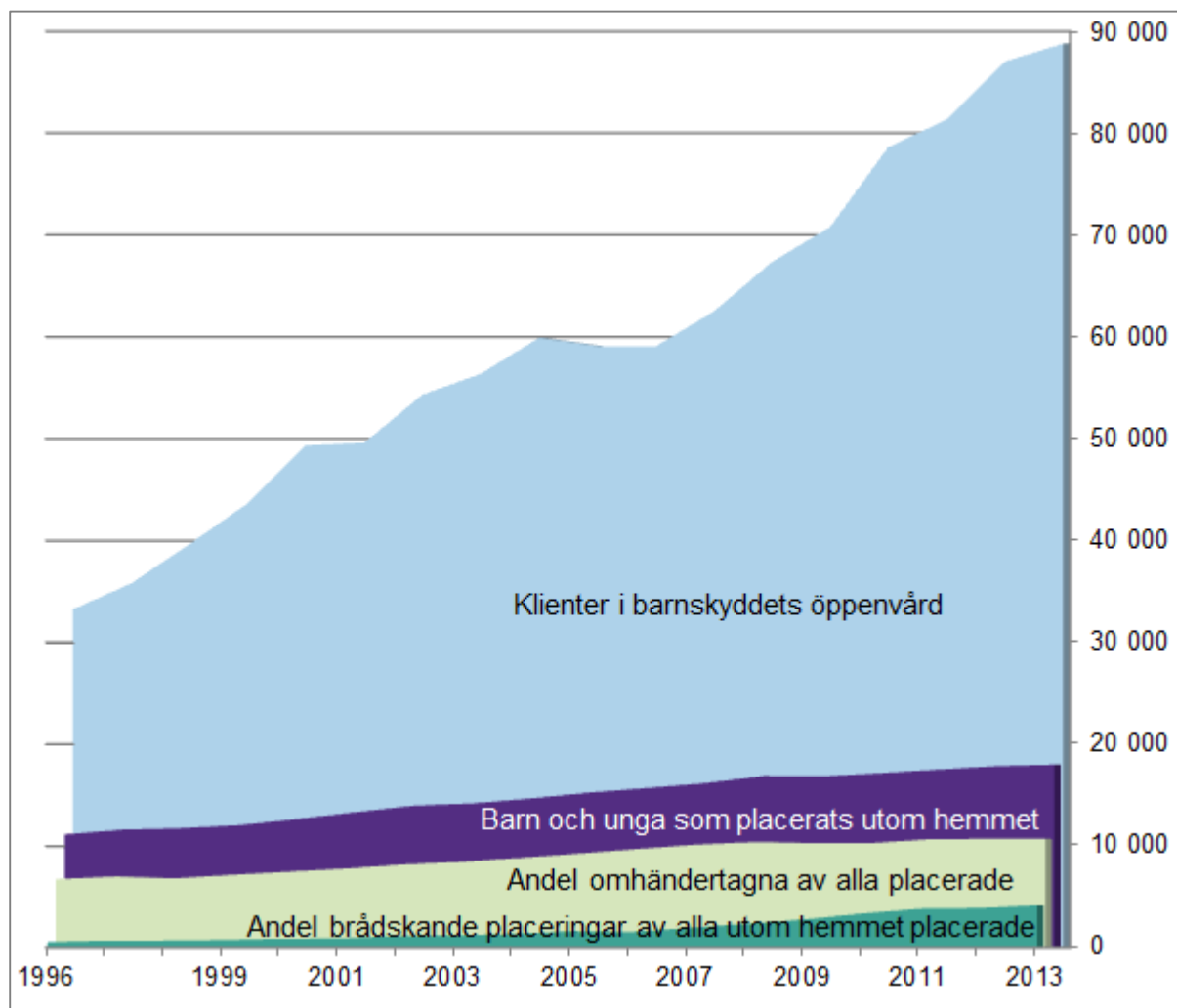

* Förutom registeruppgifter över placerade barn och unga inkl. personbeteckningar insamlas statistik också om klienter hos barnskyddets öppenvård. En del av de barn och unga som är klienter hos barnskyddets öppenvård ingår i antalet utom hemmet placerade. Sifferuppgifterna i diagrammet kan inte räknas samman.

Diagram 10. Barn och unga som placerats utom hemmet efter kön 1991-2013

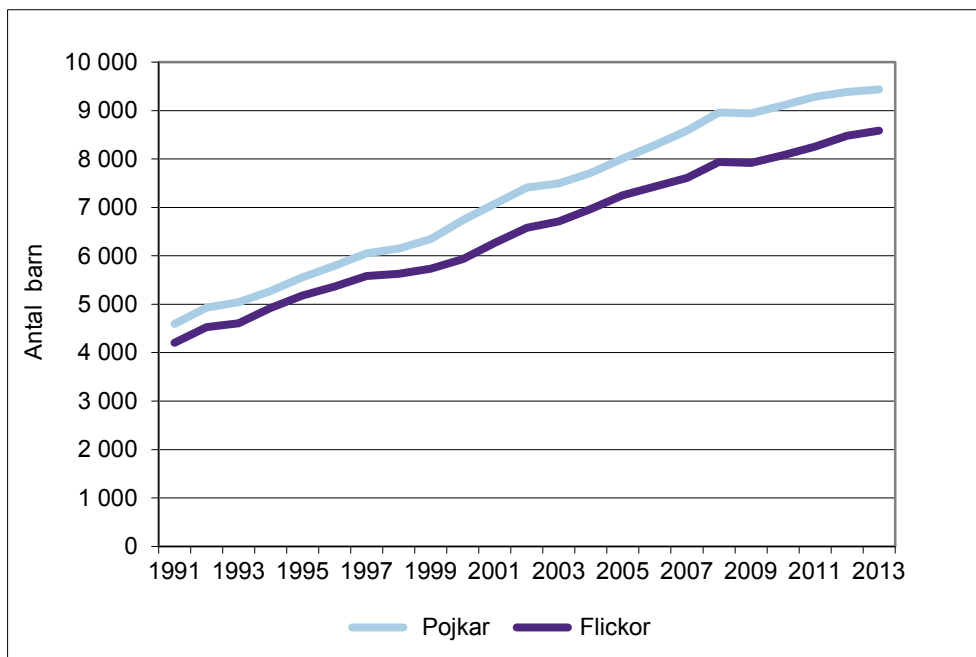
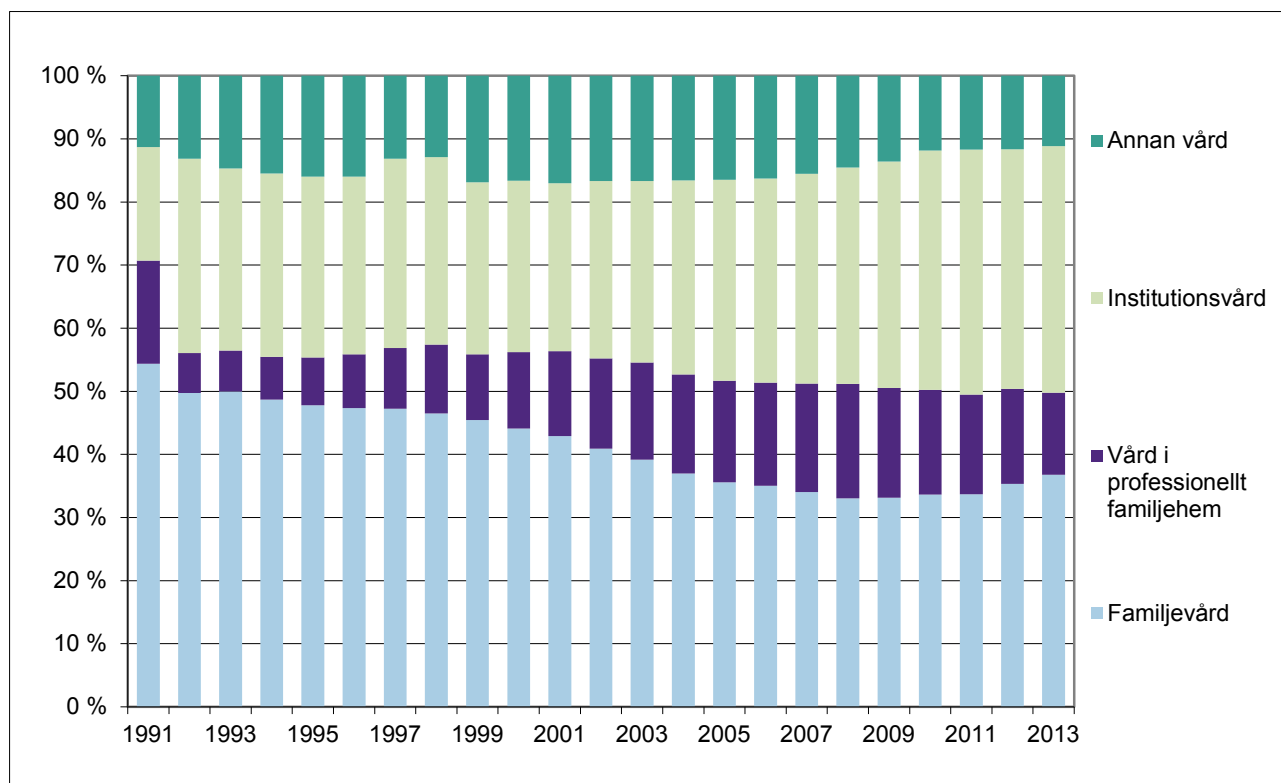

Diagram 11. Barn och unga som placerats utom hemmet efter senaste placeringsform 1991-2013, %



Inledning av klientrelation inom barnskyddet

En klientrelation inom barnskyddet inleds när brådskande barnskyddsåtgärder vidtas till följd av att ett barnskyddsärende väckts eller när beslut fattats om utredning av behovet av barnskydd (26 § i barnskyddslagen, BskL). Ett barnskyddsärende väcks på ansökan, efter barnskyddsanmälan eller när en socialarbetare eller någon annan anställd inom barnskyddet på annat sätt fått kännedom om ett barn som är i behov av barnskydd. Ett eventuellt brådskande behov av barnskydd ska omedelbart bedömas. Dessutom ska socialarbetaren senast den sjunde vardagen efter att barnskyddsärendet väckts avgöra om det behövs en utredning av behovet av barnskydd. Barnskyddsanmälan kan också vara av sådan karaktär att den inte föranleder åtgärder. Tidsfristerna i barnskyddslagen är ovillkorliga.

Klienter i barnskyddets öppenvård

Sammanlagt 88 795 barn och unga var klienter inom barnskyddets öppenvård 2013. Det totala antalet klienter ökade med 2 procent från året innan. (Diagram 12 och Tabell 4). I förhållande till motsvarande åldersgrupp i befolkningen i hela landet var antalet öppenvårdsklienter störst i åldersgruppen 16–17 år (Diagram 13).

Ökningen av antalet barnskyddsklienter påverkas av många faktorer, exempelvis det i barnskyddslagen fastställda målet att erbjuda barn och familjer stöd i ett så tidigt skede som möjligt och den lägre tröskeln för att göra anmälan, vilken infördes i barnskyddslagen 2008. En klientrelation inom barnskyddets öppenvård kan betyda hjälp både av engångsnatur och långsiktigt. Stödåtgärder inom barnskyddets öppenvård är t.ex. ekonomiskt stöd eller boendestöd till familjen. Stöd kan också behövas i olika problemsituationer som hänför sig till fostran eller skolgång.

Antalet barnskyddsklienter har ökat i jämn takt och tillväxten har till och med tilltagit från och med 2008, då den nya barnskyddslagen trädde i kraft. Också antalet nya klienter har ökat. År 2013 låg andelen nya klienter (38 477) av det sammanlagda antalet klienter (88 795) på 43,3 procent. Av klienterna under 18 år var 48 procent (37 688) nya klienter.

Enligt de riksomfattande uppgifterna gjordes sammanlagt 35 479 utredningar om behovet av barnskydd 2013. Utredningar av behovet av barnskydd gjordes inom ramen för 92 procent av alla nya klientrelationer inom öppenvården.

Kommunerna meddelade att sammanlagt 30 607 klientplaner inom barnskyddet utarbetades år 2013. Det ska observeras att även om antalet klienter hos barnskyddets öppenvård ökat, ligger andelen klientrelationer där en klientplan utarbetats av alla klientrelationer inom öppenvården på endast 34 procent (88 795). I förhållande till alla klienter inom barnskyddets öppenvård ligger andelen klienter med en klientplan på 80 procent. Detta innebär sannolikt att en klientplan i regel utarbetas för nya öppenvårdsklienter inom barnskyddet, däremot justeras sannolikt inte tidigare utarbetade klientplaner inom öppenvården årligen så som barnskyddslagen förutsätter.

En granskning av det ökade sammanlagda antalet klienter inom barnskyddets öppenvård visar att det kan förmodas att barn och unga som inte längre är klienter införs i statistiken från de kommunala klientdatasystemen.

Antalet unga klienter i åldern 18–20 år inom barnskyddets öppenvård ökade med 1,7 procent 2013. Den betydande ökningen av unga klienter år 2008 (70,5 %) som syns i tidsserien förklaras i stor omfattning med förändringen av principerna för statistikföringen. Före år 2008 infördes inte en ung person som fyllt 18 år och placerats med stödåtgärder inom öppenvården i statistiken över öppenvårdsklienter.

År 2013 var antalet barn och unga i eftervård sammanlagt 7 278, vilket utgör 8 procent av alla öppenvårdsklienter. Majoriteten av klienterna i eftervård, dvs. 85 procent, var unga som fyllt 18. (Tabell 4).

Figur 12. Barn och unga som varit klienter inom barnskyddets öppenvård 1996–2013

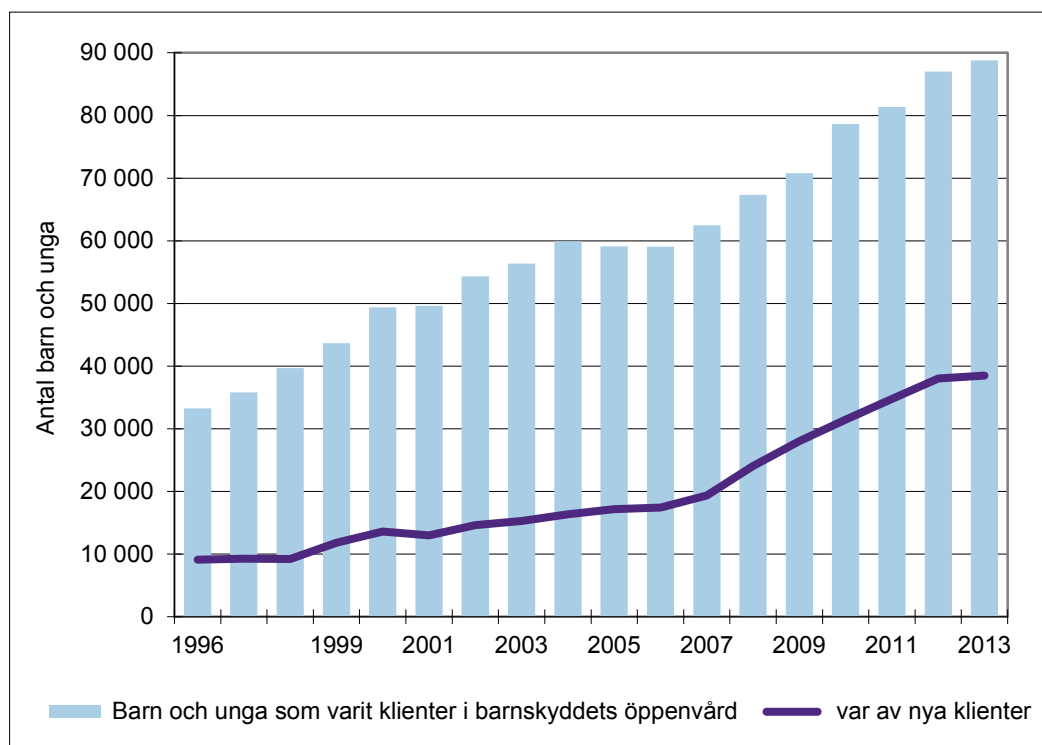

Diagram 13. Andelen klienter i barnskyddets öppenvård av motsvarande befolkning per åldersgrupp 2012-2013, %

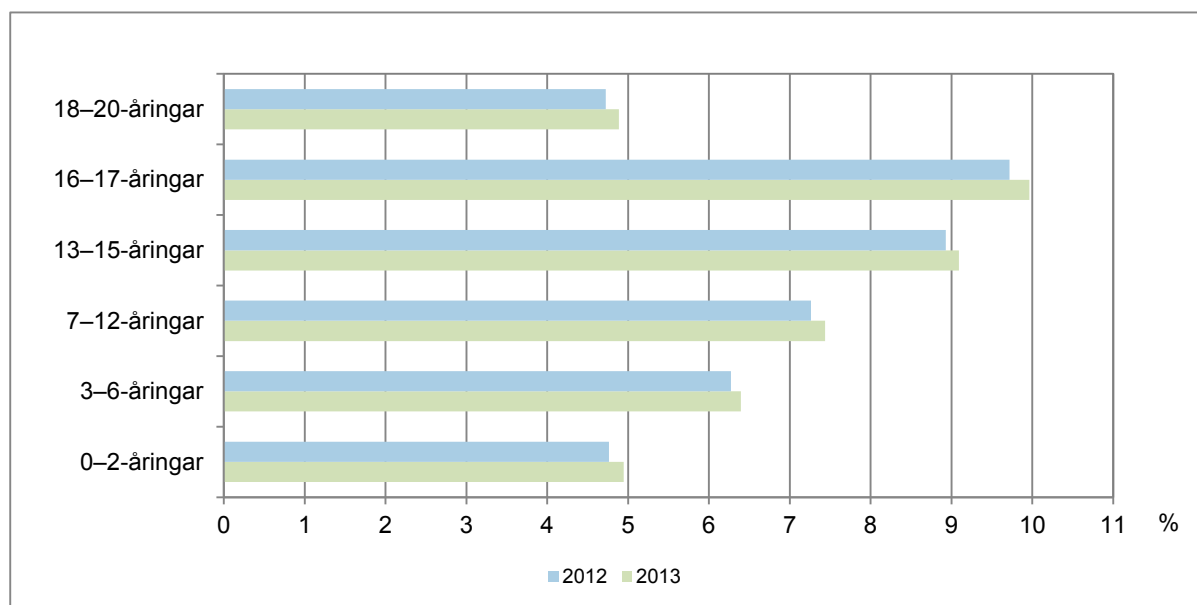
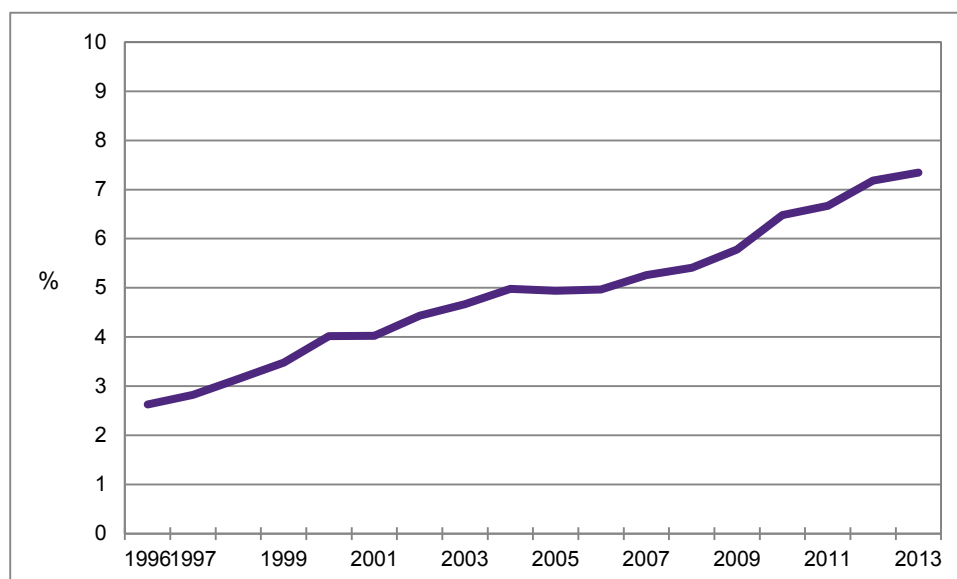

Diagram 14. Andelen klienter i åldern 0–17 år i barnskyddets öppenvård av motsvarande befolkning 1996-2013



Tabell 4. Barn och unga som varit klienter i barnskyddets öppenvård 1996-2013

	Barn under 18 år				Unga i åldern 18-20 år			Barn och unga i åldern 0–20-år sammanlagt			
	klienter	av vilka nya	nya, %	av vilka i eftervård	klienter	av vilka nya	av vilka i eftervård	klienter	av vilka nya	nya, %	av vilka i eftervård
1996 ¹⁾	30 565	8 676	28	298	2 704	442	1 029	33 269	9 118	27	1 327
1997 ¹⁾	32 681	8 694	27	300	3 128	549	1 098	35 809	9 243	26	1 398
1998 ¹⁾	36 255	8 642	24	920	3 411	544	1 637	39 666	9 186	23	2 557
1999 ¹⁾	39 883	11 245	28	453	3 796	542	1 721	43 679	11 787	27	2 174
2000	45 661	12 904	28	423	3 690	714	2 078	49 351	13 618	28	2 501
2001	45 263	12 276	27	388	4 347	709	2 131	49 610	12 985	26	2 519
2002	49 464	13 954	28	404	4 862	670	2 316	54 326	14 624	27	2 720
2003	51 785	14 637	28	529	4 594	648	2 360	56 379	15 285	27	2 889
2004	55 063	15 773	29	505	4 849	582	2 692	59 912	16 355	27	3 197
2005 ²⁾	54 553	16 537	30	454	4 548	633	2 746	59 101	17 170	29	3 200
2006	54 594	16 941	31	381	4 464	459	2 728	59 058	17 400	29	3 109
2007	57 622	18 817	33	506	4 863	530	3 339	62 485	19 347	31	3 845
2008 ³⁾	59 055	24 062	41	747	8 292	-	3 529	67 347	24 062	36	4 276
2009 ³⁾	62 925	28 052	45	757	7 862	-	4 125	70 787	28 052	40	4 882
2010 ³⁾	70 256	31 445	45	846	8 377	-	4 217	78 633	31 445	40	5 063
2011	72 119	34 168	47	1 021	9 223	614	5 724	81 342	34 782	43	6 745
2012	77 479	37 267	48	1 072	9 551	736	5 931	87 030	38 003	44	7 003
2013	79 086	37 688	48	1 270	9 709	789	6 008	88 795	38 477	43	7 278

¹⁾ Antalen i Esbo ingår inte i klientantalet inom öppenvården.

²⁾ År 2005 övergick några av de största städerna till ett nytt klientdatasystem. I samband med ibruktagandet preciserades bland annat definitionerna av klienter inom barnskyddets öppenvård.

³⁾ Åren 2008–2010 insamlades inte uppgifter om nya klienter som fyllt 18 år.

Barnskyddsanmälningar

Barnskyddslagen föreskriver att kommunen ska ha ett register över barnskyddsanmälningar där klientuppgifter införs. År 2013 gjordes sammanlagt 107 896 barnskyddsanmälningar. Antalet ökade med 4 procent (4 181) från 2012. Barnskyddsanmälningarna gällde totalt 64 471 barn. I genomsnitt gjordes 1,7 barnskyddsanmälningar per barn (tabell 6).

Flest barnskyddsanmälningar i förhållande till befolkningen i motsvarande ålder, 7 procent, gjordes i Mellersta Finland. Det lägsta antalet, 3,5 procent, gjordes i Österbotten. Motsvarande siffra för hela landet var 6 procent. Barnskyddsanmälningarna gällde framför allt barn som fyllt 13 år. I åldersgruppen 16–17-år gjordes barnskyddsanmälningar om 9,7 procent av barnen i motsvarande ålder i befolkningen. Tabell 6 visar siffror och procentuella andelar enligt landskap.

En barnskyddsanmälan kan också göras som en begäran om utredning av behovet av barnskydd. År 2013 registrerades sammanlagt 3 656 sådana begäran och de gällde 3 384 barn och unga.

Föregripande barnskyddsanmälan kan göras före barnets födsel, om det finns grundad anledning att misstänka att ett ofött barn omedelbart efter sin födelse kommer att behöva stödåtgärder inom barnskyddet. Enligt kommunernas uppgifter gjordes 1 359 föregripande barnskyddsanmälningar 2013, vilket är 2,3 procent av alla födda barn⁷ (58 525). I förhållande till antalet mödrar som fött barn⁷ (57 728) låg andelen föregripande barnskyddsanmälningar på 2,4 procent.

Tabell 5. Barnskyddsanmälningar, begäran om utredning av behovet av barnskydd samt föregripande barnskyddsanmälningar (antal) per landskap 2013 *

	Föregripande barnskyddsanmälningar	Barnskyddsanmälningar	Begäran om utredning av behovet av barnskydd
Birkaland	102	8 166	174
Egentliga Finland	191	11 619	305
Egentliga Tavastland	50	3 966	159
Kajanaland	16	1 186	51
Kymmenedalen	37	2 612	148
Lappland	29	2 680	184
Mellersta Finland	57	5 463	180
Mellersta Österbotten	3	1 536	13
Norra Karelen	65	2 124	116
Norra Savolax	99	5 347	259
Norra Österbotten	104	8 738	237
Nyland	420	37 020	1 216
Päijänne-Tavastland	37	3 639	119
Satakunta	29	3 790	110
Södra Karelen	20	2 547	21
Södra Savolax	29	1 933	114
Södra Österbotten	50	3 177	142
Åland	3	310	15
Österbotten	18	2 043	93
Hela landet	1 359	107 896	3 656

* Begäran om utredning av behovet av barnskydd kan ingå i barnskyddsanmälningarna.

⁷ Källa: Perinatalstatistik – föderskor, förlossningar och nyfödda 2013 THL Statistikrapport 23/2014.
[<http://www.thl.fi/tilastot/perinataalitilasto>]

Tabell 6. Antal barnskyddsanmälningar och barn efter åldersgrupp och landskap 2013 *

Region/landskap	0-17-åriga barn om vilka barnskyddsanmälan gjorts	Fördelning per åldersgrupp i proportion till motsvarande folkmängd, %						Antal barnskyddsanmälningar	Barnskyddsanmälningar per de barn om vilka anmälan gjorts
		0-2-åringar, %	3-6-åringar, %	7-12-åringar, %	13-15-åringar, %	16-17-åringar, %	0-17-åringar, %		
Hela landet	64 471	4,0	4,5	5,4	8,6	9,7	6,0	107 896	1,7
Åland	223	2,6	2,5	2,7	5,7	9,6	3,9	310	1,4
Kajanaland	744	3,5	3,5	4,5	7,2	9,2	5,2	1 186	1,6
Mellersta Österbotten	864	3,4	4,2	5,2	8,4	9,1	5,6	1 536	1,8
Österbotten	1 321	2,3	2,5	3,2	5,2	6,0	3,5	2 043	1,5
Södra Savolax	1 332	3,3	4,5	4,6	7,4	7,4	5,2	1 933	1,5
Södra Karelen	1 468	4,1	4,7	6,0	9,4	9,4	6,4	2 547	1,7
Norra Karelen	1 515	3,8	3,9	4,3	6,8	8,3	5,1	2 124	1,4
Kymmenedalen	1 652	3,6	4,1	4,7	7,0	7,4	5,2	2 612	1,6
Lappland	1 897	3,6	4,1	4,8	8,1	8,9	5,5	2 680	1,4
Södra Österbotten	1 997	3,7	3,8	4,6	6,4	7,8	4,9	3 177	1,6
Päijänne Tavastland	2 240	4,4	4,5	5,2	9,0	8,6	6,0	3 639	1,6
Egentliga Tavastland	2 395	4,4	4,7	6,1	9,6	12,2	6,9	3 966	1,7
Satakunta	2 400	4,0	3,8	5,2	8,2	9,6	5,8	3 790	1,6
Norra Savolax	3 214	4,6	5,3	6,5	9,4	10,7	6,9	5 347	1,7
Mellersta Finland	3 797	4,3	5,4	5,7	11,3	11,4	7,0	5 463	1,4
Birkaland	5 218	3,8	4,7	5,0	7,2	7,3	5,3	8 166	1,6
Norra Österbotten	5 503	3,9	4,0	5,1	8,4	9,6	5,6	8 738	1,6
Egentliga Finland	5 784	4,5	4,9	5,8	8,9	11,2	6,5	11 619	2,0
Nyland	20 907	4,3	4,9	6,0	9,5	11,0	6,6	37 020	1,8

* Begäran om utredning av behovet av barnskydd kan ingå i barnskyddsanmälningarna.

Diagram 15. Barn om vilka barnskyddsanmälan gjorts i förhållande till befolkningen i åldern 0–17 år efter landskap 2013, %

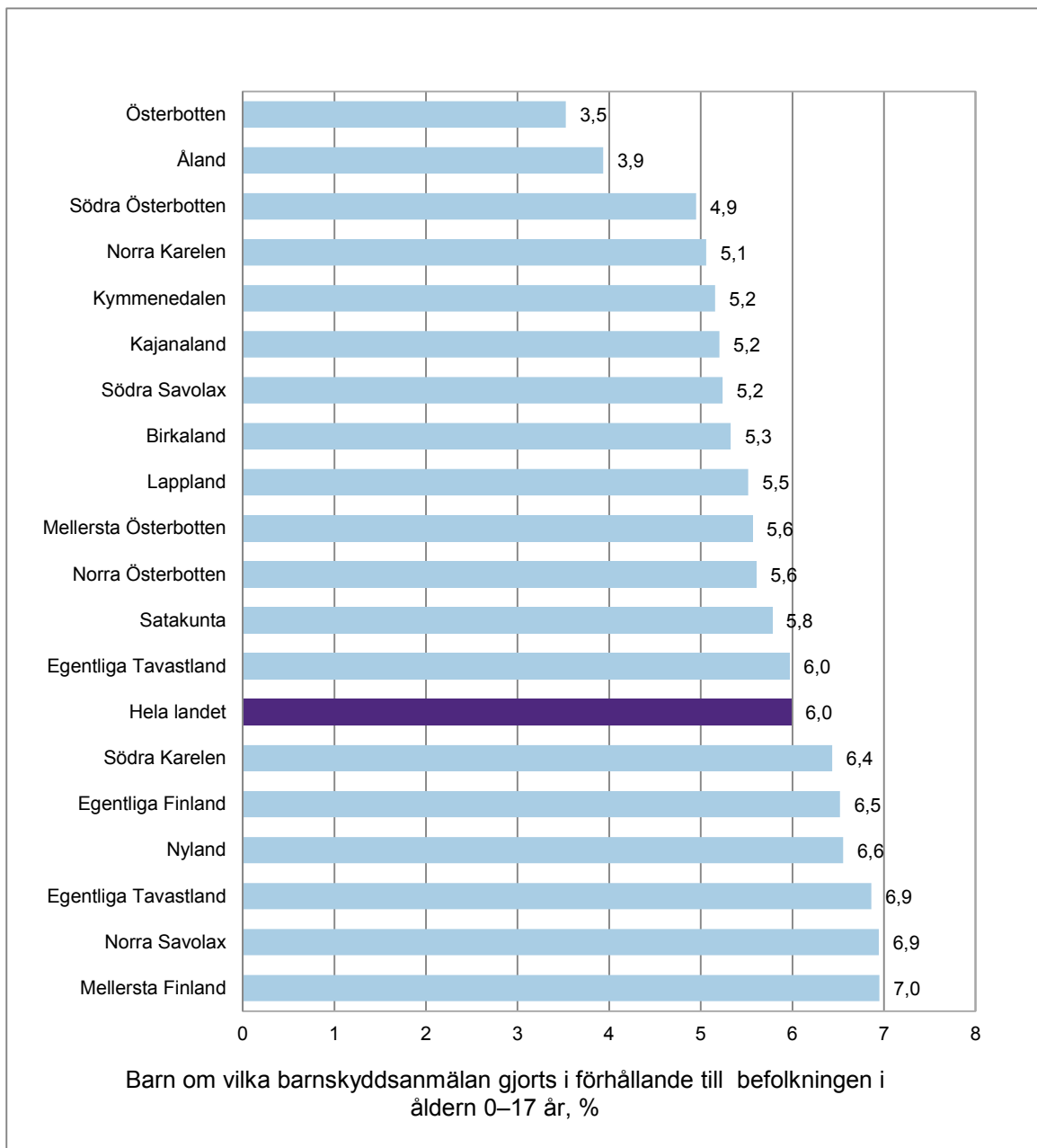
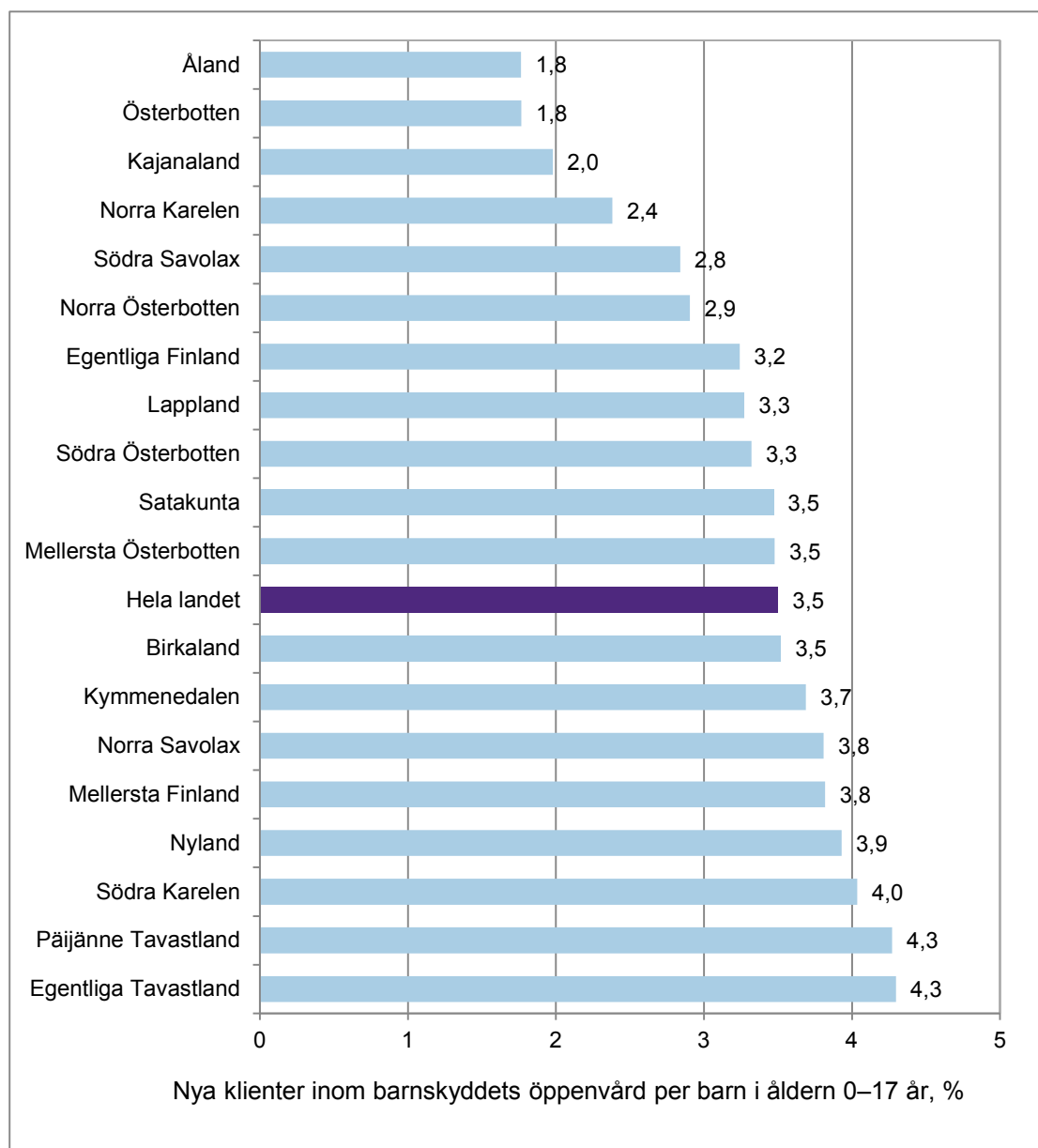

Diagram 16. Nya klienter inom barnskyddets öppenvård per barn i åldern 0–17 år enligt landskap 2013, %



Begrepp och definitioner

De begrepp som används bygger på barnskyddslagen (BskL) 417/2007. Den nya barnskyddslagen trädde i kraft den 1 januari 2008.

Barn och ung person (6 §)

Som barn anses i barnskyddslagen den som inte fyllt 18 år och som ung person den som är 18–20 år.

Barnskydd (3 §)

Det barn- och familjeinriktade barnskyddet består av utredning av behovet av barnskydd, stödåtgärder inom öppenvården, brådskande placering och omhändertagande av barn samt därtill ansluten vård utom hemmet och eftervård.

Barnskyddsanmälan (25 §),

Begäran om utredning av behovet av barnskydd (25 a §)

Föregripande barnskyddsanmälan (25c§)

Uppgiften om att ett barn är i behov av barnskydd kan komma via en barnskyddsanmälan, men också genom en separat ansökan eller på annat sätt. Föregripande barnskyddsanmälan kan göras före barnets födsel, om det finns grundad anledning att misstänka att ett ofött barn omedelbart efter sin födelse kommer att behöva stödåtgärder inom barnskyddet. Den nya lagen anger tydligt när klientrelationen inom barnskyddet inleds.

Skyldigheten att göra barnskyddsanmälan gäller ett flertal olika myndigheter. En barnskyddsanmälan kan emellertid göras av vem som helst som misstänker att det finns behov av att utreda om ett barn mår dåligt. Anmälningsskyldigheten kan även genomföras i form av en begäran om utredning av behovet av barnskydd som görs tillsammans med barnet eller dennes förälder.

Det organ som ansvarar för socialvården ska föra register över barnskyddsanmälningar och deras innehåll. I registret över barnskyddsanmälan registreras alla barnskyddsanmälningar i kommunen och uppgifter som behov av barnskydd som inhämtats på andra sätt (t.ex. ett barn eller en förälder/vårdnadshavare ber om hjälp, en tjänsteman som sköter utkomstskyddsärenden inom socialvården misstänker att ett barn är i behov av barnskydd).

Anhängiggörande av ett barnskyddsärende och inledande av en klientrelation (26 §)

Ett barnskyddsärende anhängiggörs på ansökan eller när en socialarbetare eller någon annan anställd inom barnskyddet har tagit emot en barnskyddsanmälan eller på annat sätt fått kännedom om ett barn som eventuellt är i behov av barnskydd.

Efter att ett barnskyddsärende inletts ska en socialarbetare eller en annan anställd inom barnskyddet omedelbart bedöma ett eventuellt behov av brådskande barnskydd för barnet. Dessutom ska socialarbetaren senast den sjunde vardagen efter att ha mottagit anmälan eller motsvarande kontakt avgöra om en utredning ska inledas med anledning därav eller om anmälan klart är sådan till sin natur att den inte leder till åtgärder.

Utredning av behovet av barnskydd (27 §)

Den socialarbetare som ansvarar för barnets angelägenheter ska göra en utredning om barnets situation. I utredningen bedöms barnets uppväxtförhållanden, vilka möjligheter vårdnadshavarna eller andra personer som svarar för barnets vård och fostran har att sörja för barnets vård och fostran, samt behovet av barnskyddsåtgärder. Utredningen görs i den omfattning som omständigheterna i det aktuella fallet förutsätter.

Av utredningen görs ett sammandrag på basis av vilket klientrelationen inom barnskyddet upphör eller fortsätter. Utredningen ska färdigställas senast inom tre månader från det att barnskyddsärendet anhängiggjordes.

Klientplan (30 §)

För ett barn som är klient inom barnskyddet ska det göras upp en klientplan, om inte klientrelationen upphör efter utredningen av behovet av barnskydd eller om det inte är fråga om tillfällig rådgivning och vägledning.

Klientplanen ska, om det inte finns något uppenbart hinder för det, göras upp och ses över. I klientplanen antecknas de förhållanden och omständigheter som man försöker påverka, barnets och familjens behov av stöd, tjänster och andra stödåtgärder genom vilka man avser att möta stödbehovet samt den tid inom vilken man uppskattar att målen kan uppnås.

Klientplanen ska ses över vid behov, dock minst en gång om året.

Barn och unga som placerats utom hemmet

Med placerade barn avses barn och unga personer som placeras utom hemmet som en stödåtgärd inom öppenvården, som brådskande placering, som omhändertagande eller som placering i eftervård.

Placering som stödåtgärd inom öppenvården (BskL 37 §)

För barnet kan på det sätt som avses i klientplanen såsom stödåtgärd inom öppenvården ordnas familje- eller anstaltsvård som bedömer behovet av vård eller är rehabiliterande tillsammans med en förälder eller vårdnadshavare eller den som svarar för barnets vård och fostran. Ett barn kan som stödåtgärd inom öppenvården även placeras ensamt för en kort tid. För detta krävs samtycke av barnets vårdnadshavare och också av barnet, om det har fyllt 12 år.

Brådskande placering (38 §)

Ett barn ska **placeras i brådskande ordning** om barnet befinner sig i omedelbar fara eller annars är i behov av brådskande placering och vård utom hemmet. Beslut om brådskande placering ska alltid motiveras och av motiveringen ska framgå den omedelbara faran samt de nödvändiga orsaker som lett till behovet av brådskande placering. Beslut om brådskande placering fattas av en socialarbetare.

Omhändertagande (40–48 §)

Omhändertagande och vård utom hemmet tillgrips om förhållandena i hemmet eller barnets eget beteende hotar att allvarligt äventyra barnets hälsa eller utveckling. Omhändertagande ska beredas och tillgripas i situationer där stödåtgärder inom öppenvården inte har varit möjliga eller lämpliga eller om de visat sig vara otillräckliga. Före omhändertagandet bör det även bedömas att vård utom hemmet motsvarar barnets bästa.

Vid **omhändertagande mot klientens vilja** motsätter sig barnets vårdnadshavare eller ett barn som fyllt 12 år omhändertagandet eller därtill ansluten placering i vård utom hemmet eller om inget hörande skett av något annat skäl än ett skäl som nämns i 42 § 3 mom. I sådana fall fattar förvaltningsdomstolen beslut om omhändertagande på ansökan av tjänsteinnehavare sedan den socialarbetare som ansvarar för barnets angelägenheter har berett ärendet.

Barns och unga personers rätt till eftervård (75 §)

Sedan vård utom hemmet har avslutats ska det organ som ansvarar för socialvården ordna eftervård för barnet eller den unga personen. Eftervård ska också ordnas sedan en placering som stödåtgärd inom öppenvården har avslutats, om placeringen varat minst ett halvt år utan avbrott och berört enbart barnet.

Eftervård kan också ordnas för en annan än en sådan ung person som enligt 75 § 1 mom. i BskL varit klient hos barnskyddet.

Kommunens skyldighet att ordna eftervård upphör när fem år har förflutit från det att barnet sedan en placering utom hemmet avslutades senast har varit klient hos barnskyddet. Skyldigheten att ordna eftervård upphör senast när den unga personen fyller 21 år.

Placeringsformer, definitioner som används i statistiken

Med familjevård avses vård, fostran och annan omsorg dygnet runt som ordnas för ett barn eller en ung person utanför hemmet i ett privathem, s.k. familjehem. Familjevård anordnas i en lämplig familj, som godkänts av socialnämnden, på grundval av ett skriftligt avtal. Som familjevård betraktas även placeringar i närstående familj eller familj som barnet är släkt med.

Ett barn eller en ung person kan placeras i **vård på professionellt familjehem**. Professionella familjehem är en placeringsform mellan familjevård och institution. Professionella familjehem verkar under tillsyn av regionförvaltningsmyndigheterna och har antingen familjehemstillstånd eller institutionstillstånd.

Institutionsvård innebär att barnet får vård och fostran i ett barnhem, ungdomshem, skolhem eller någon annan med dessa jämförbar barnskyddsinstitution. Som barnskyddsinstitutioner betraktas även andra därmed jämförbara enheter, till exempel mottagningshem och familjerehabiliteringsenheter.

Annan vård inbegriper placering i eget hem (hos föräldrarna/ena föräldern), självständigt stödboende och annat som inte omfattas av familjevård eller institutionsvård.

Källor

Barnskyddslagen (BskL) 417/2007 [<http://www.finlex.fi/sv/laki/ajantasa/2007/20070417>]

Lastensuojelun käsikirja [www.lastensuojelunkasikirja.fi]

Perinatalstatistik – föderskor, förlossningar och nyfödda 2013. Statistikrapport 23/2014. [<http://www.thl.fi/statistik/perinatalstatistik>]

Förteckning över bilagetabeller

Bilagetabell 1. Barn och unga som placerats utom hemmet indelade efter den senaste placeringsgrunden 2011-2013.

Bilagetabell 2. Barn och unga som omfattats av öppenvården 2011-2013 efter kommun och landskap.

Symboler som används i tabellen:

- Inga fall

.. Uppgift inte tillgänglig, alltför osäker för att anges eller underställd sekretessbestämmelse

Bilagetabell 3. Antal och procent utifrån statistikrapportens diagram.

Datainsamling (datainnehåll)

There were 4 202 children in emergency placement in 2013, showing an increase of 6.6 per cent on 2012. The number of children in emergency placement has been growing since 2005. The number of children placed in care, totalling 10 735, stayed at the same level as the year before.

All in all 18 022 children and young people were placed outside the home in 2013, which was just under one per cent more than the previous year. Boys accounted for 52 per cent of all children placed outside the home.

More than half of the children in care at the end of 2013 were placed in foster families. Out of these children, 12 per cent (579 children) were placed with relatives or other kin.

Child welfare notifications concerned 64 471 children. There were 1.7 child welfare notifications per child in 2013.

Support interventions in community care had a total of 88 795 children and young persons as clients, the proportion of new clients being 43.3 per cent (38 477). The number of clients receiving support in community care increased by two per cent on the previous year.

Figure 1. Children and young people placed outside the home, of which children taken into care and children in emergency placement, 1991–2013*

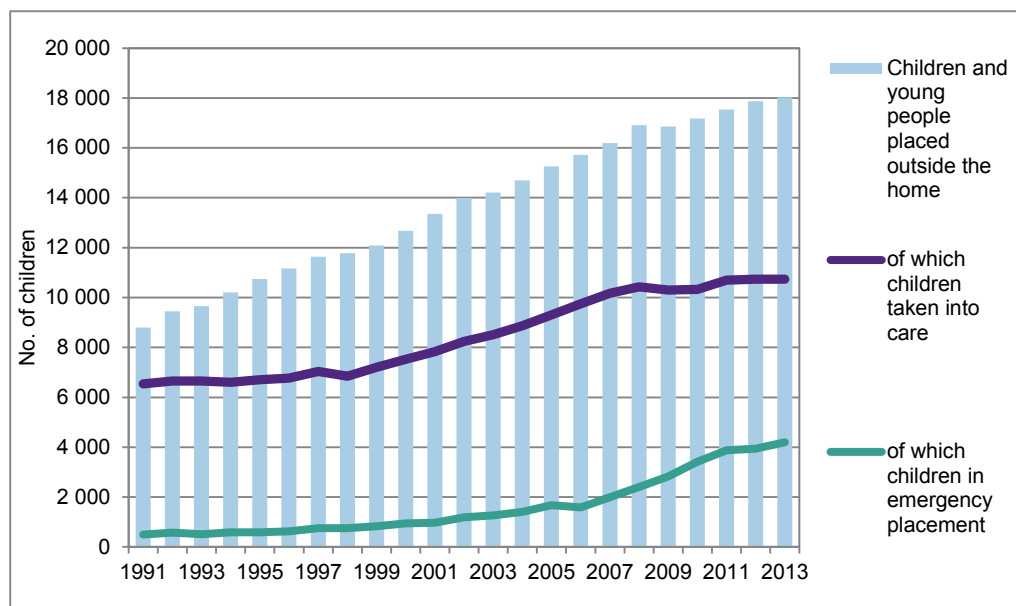

*The same child may be included both under children in emergency placement and children taken into care.

Contents

Child welfare 2013.....	41
Children in emergency placement and children taken into care.....	43
New cases of placing outside the home or taking into care.....	46
Children in emergency placement for the first time or children taken into care for the first time.....	46
Children and young people placed outside the home.....	48
Becoming a child welfare client.....	51
Clients receiving support in community care.....	51
Child welfare notifications.....	54
Concepts and definitions.....	57
Sources.....	60
List of Appendix Tables.....	60

A child placed outside the home may have several different placements during the year. The data reported to the child welfare statistics concerning children placed outside the home are presented from three perspectives:

- data on children in care or in emergency placement **during the year**
- data on children in care **at the end of the year (31 December)**, excluding children whose placement was terminated before the year end
- data on all children and young people placed outside the home **based on the latest placement**

Children in emergency placement and children taken into care

Of all the children placed outside the home¹ in 2013 (18 022), a total of 10 735 children (59.6%) were taken into care. The number of children taken into care stayed at the same level as the year before. The number of children in emergency placement totalled 4 202, showing an increase of 260 children (6.6 %) on the previous year (Figure 2). The same child may be included in the number of both emergency placements and children taken into care, because he/she may have been in an emergency placement first and then taken into care.

Children placed in care during the year accounted for one per cent of the population aged 0–17. As a percentage of the population of the same age, the proportion of children aged 16–17 in care (3.0%) was considerably higher than that of other age groups (Figure 4).

An examination of the numbers of children in emergency placement and children taken into care by regional state administrative agency shows that, in per-capita terms, Eastern Finland had the highest proportion of children taken into care at 1.2 per cent of the population of the same age. The highest proportion of children in emergency placement was in Southern Finland where 0.5 per cent of the population of the same age was in emergency placement (Figure 3).

A placement in care expires when there is no longer any need for substitute care or at the latest when the child turn 18 years of age.

Figure 2. Children in emergency placement and children taken into care during the year in 1991–2013*

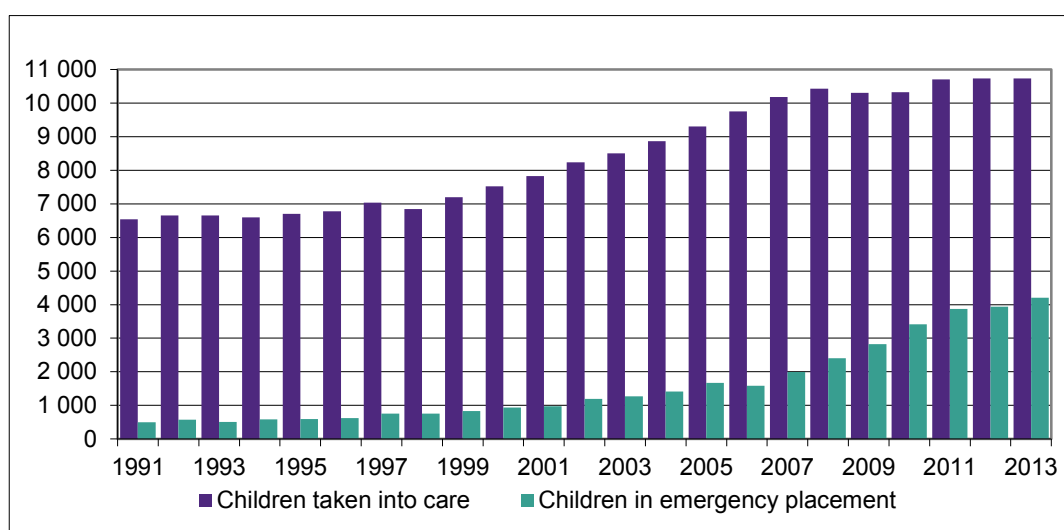

*The same child may be included both under children in emergency placement and children taken into care.

¹ The number of children and young people placed outside the home include children and young people placed outside the home with support in community care, as emergency placement, or because the child or young person has been taken into care or is in need of after-care.

Figure 3. Children in emergency placement and children taken into care as a percentage of the population of the same age by regional state administrative agency, 2013, %*

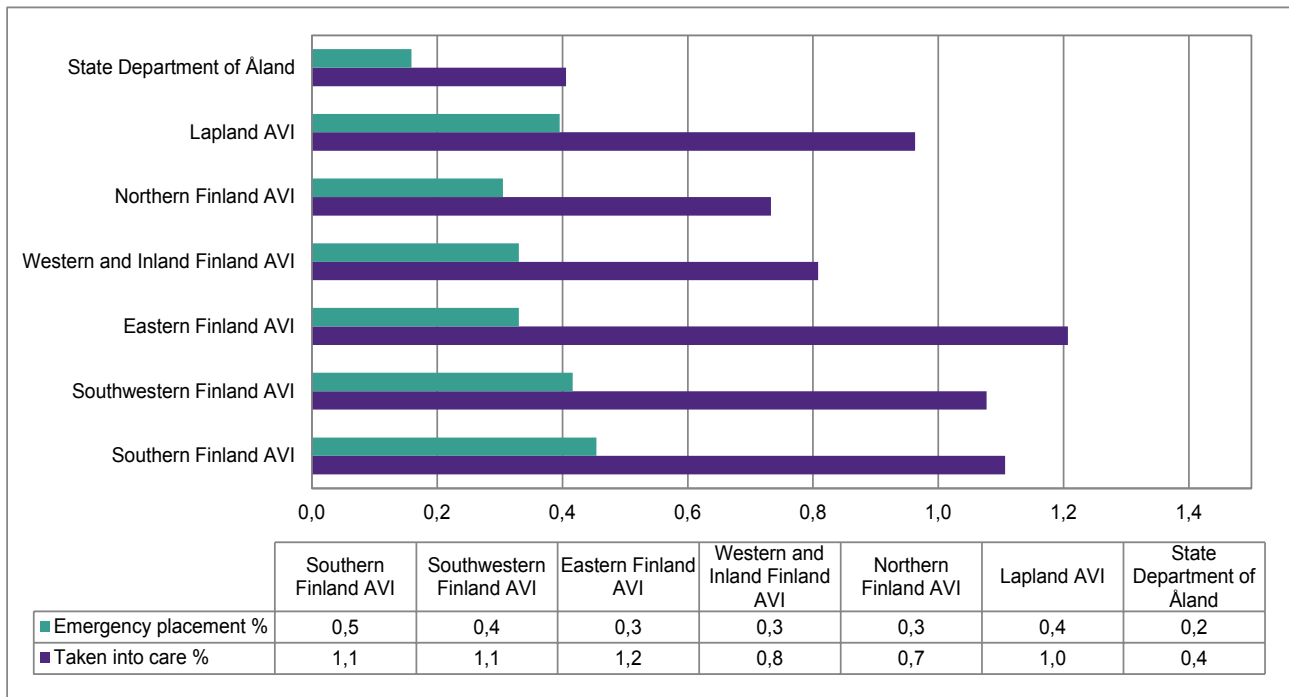

*The figures include all children who have been taken into care and/or placed outside the home during the year. The same child may be included both under children in emergency placement and children taken into care.

Figure 4. Children in care as a percentage of the population of the same age in 1991–2013, %

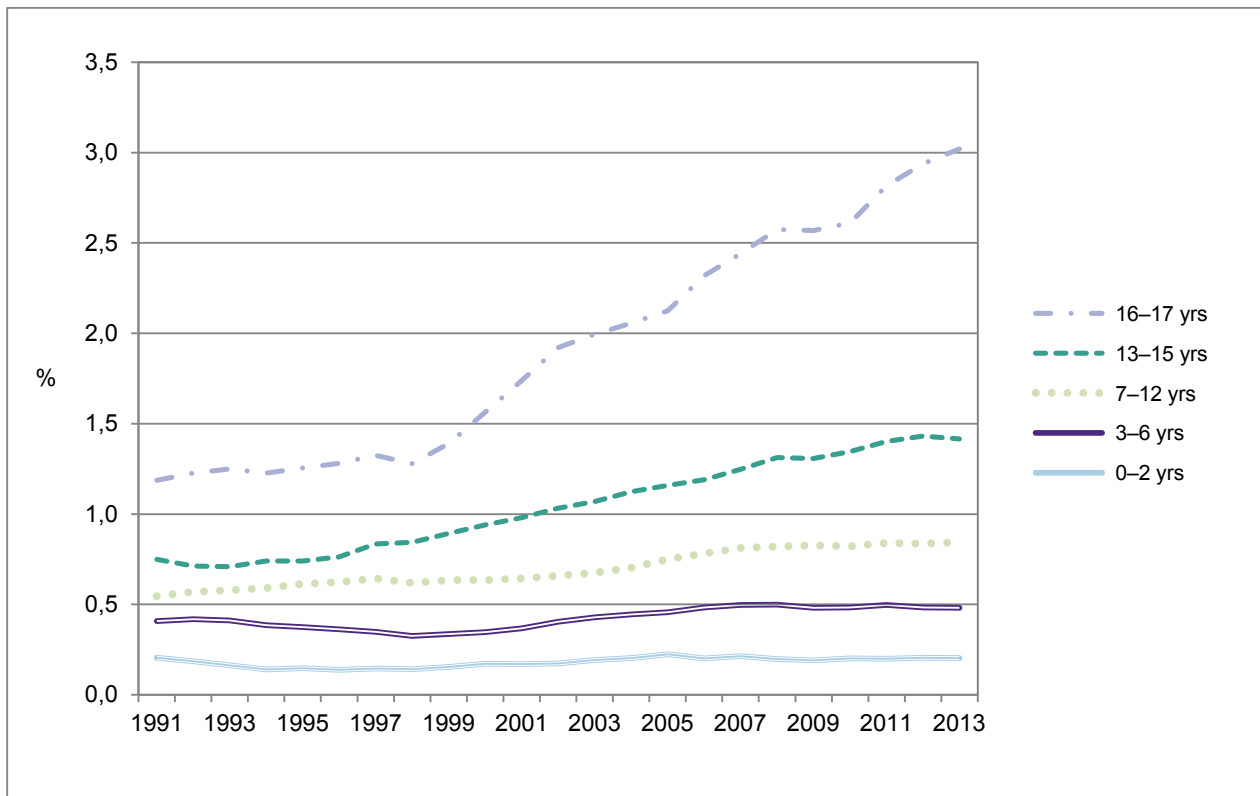

More than half (52%) of all children placed in care (n=9 077) were in foster care on 31 December 2013 (Figure 5 and Table 1). Of these children, 12.2 per cent (579) were placed with relatives or other kin, showing an increase of 60 children (11.6%).

Figure 5. Children placed in care, according to form of placement and by region, on 31 Dec 2013, % (n=9 077)

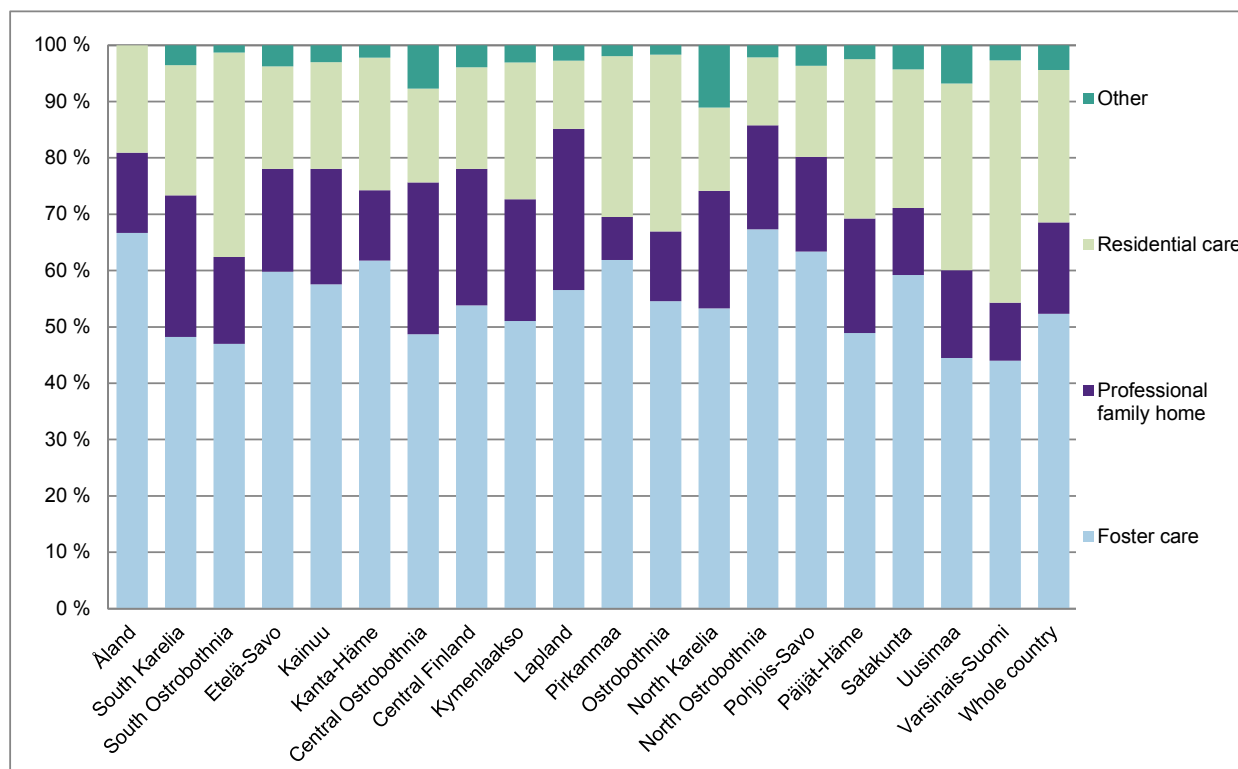

Table 1. Children placed in care, by form of placement and region, on 31 Dec 2013

Region	Foster care	%	Professional family home	%	Residential care	%	Other	%	Total
Åland	14	67	3	14	4	19	0		21
South Karelia	96	48	50	25	46	23	7	4	199
South Ostrobothnia	110	47	36	15	85	36	3	1	234
Etelä-Savo	128	60	39	18	39	18	8	4	214
Kainuu	76	58	27	20	25	19	4	3	132
Kanta-Häme	223	62	45	12	85	24	8	2	361
Central Ostrobothnia	38	49	21	27	13	17	6	8	78
Central Finland	262	54	118	24	88	18	19	4	487
Kymenlaakso	168	51	71	22	80	24	10	3	329
Lapland	164	57	83	29	35	12	8	3	290
Pirkanmaa	477	62	59	8	220	29	15	2	771
Ostrobothnia	66	55	15	12	38	31	2	2	121
North Karelia	169	53	66	21	47	15	35	11	317
North Ostrobothnia	402	67	110	18	72	12	13	2	597
Pohjois-Savo	313	63	83	17	80	16	18	4	494
Päijät-Häme	178	49	74	20	103	28	9	2	364
Satakunta	234	59	47	12	97	25	17	4	395
Uusimaa	1 271	44	445	16	947	33	194	7	2 857
Varsinais-Suomi	359	44	84	10	351	43	22	3	816
Whole country	4 748	52	1 476	16	2 455	27	398	4	9 077

New cases of placing outside the home or taking into care

Altogether 5 493 children were placed outside the home as new cases in 2013, 4 001 of children were either taken into care or subject to an emergency placement (Figure 6).² A child or a young person placed outside the home as a new case may have been placed outside the home or taken into care in previous years. While the number of new placements outside the home dropped by 117 children, the number of new cases of taking into care and emergency placement rose by 116 children (3.0%) on 2012. An emergency placement is not always followed by taking into care, and children and their families can instead receive support in community care after an emergency placement.

Figure 6. Trends in the number of new cases of placing outside the home and taking into care, 2000–2013



Children in emergency placement for the first time or children taken into care for the first time

Altogether 3 114³ children under the age of 18 had were in emergency placement or taken into care for the first time in 2013. Children in emergency placement accounted for 89 per cent of this number (2 765 children). The number of children in emergency placement took an upward turn in 2005 even for children who had their first emergency placement. The growth has been particularly intensive after the new Child Welfare Act entered into force in 2008. In 2011 there

² A child or a young person placed outside the home or taken into care during the year under review may have been in emergency placement or taken into care already in the previous year or years. It is possible that the same child or young person is included in the number of new cases of placing outside the home in more than one year if a placement has not continued uninterrupted from one year to the next.

³ Children in emergency placement or children taken into care for the first time: A child's first entry in the Register of Child Welfare is either emergency placement or taking into care. The first incidence of emergency placement or taking into care may have been preceded by support interventions or placement in community care.

was a slight decrease in the number of children placements outside the home, but the growth has continued since then (Figure 7 and Table 2).

The children in emergency placement (2 765) for the first time accounted for 66 per cent of all children in emergency placement during the year (4 202). It is possible, then, that a child can have more than one emergency placement in his or her life. It is more common that a child becomes a client for the first time through emergency placement instead of taking into care. Moreover, an emergency placement does not necessarily result in the child being taken into care. Support interventions or placement in community care may have preceded the first emergency placement of a child. After an emergency placement of a child expires the child may be provided support interventions in community care.

The total number of children in emergency placement for the first time (2 765) remained at the level of 2012. Girls and boys were nearly equally represented, while there were some differences among the age groups. In the age group 7–12, boys outnumbered girls (by 56.3%), while in the age group 13–14 girls outnumbered boys (by 55.9%) (Figure 8).

Figure 7. Children taken into care and children in emergency placement for the first time, 1991–2013*

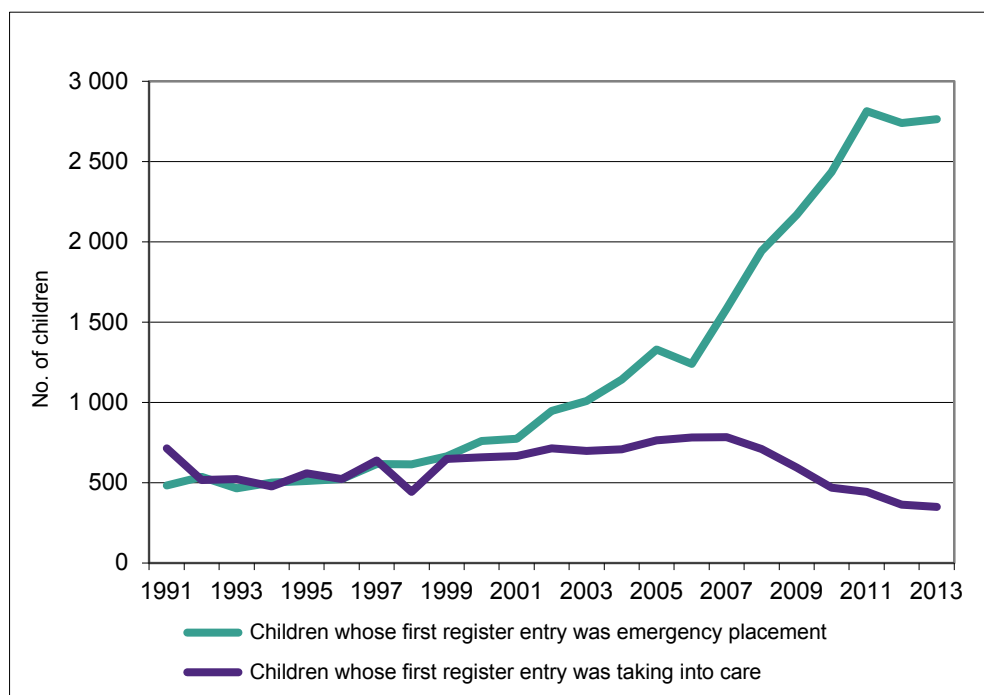

* The first incidence of taking into care or emergency placement may have been preceded by support interventions in community care. The data on children taken into care or into emergency placement for the first time is most reliable for children born in 1991 or later. This is because the national Register of Child Welfare has been maintained from 1991 onwards.

Table 2. Number of children taken into care or emergency placement for the first time by age group, 2013*

	0–2 yrs	3–6 yrs	7–12 yrs	13–15 yrs	16–17 yrs	Total	%
Emergency placement	380	346	551	842	646	2 765	89
Taking into care (incl. involuntary taking into care)	43	47	101	93	65	349	11
Total	423	393	652	935	711	3 114	100

* The first incidence of taking into care or emergency placement may have been preceded by support interventions in community care.

Figure 8. Children in emergency placement for the first time according to gender and age group, 2013* (n=2 765)

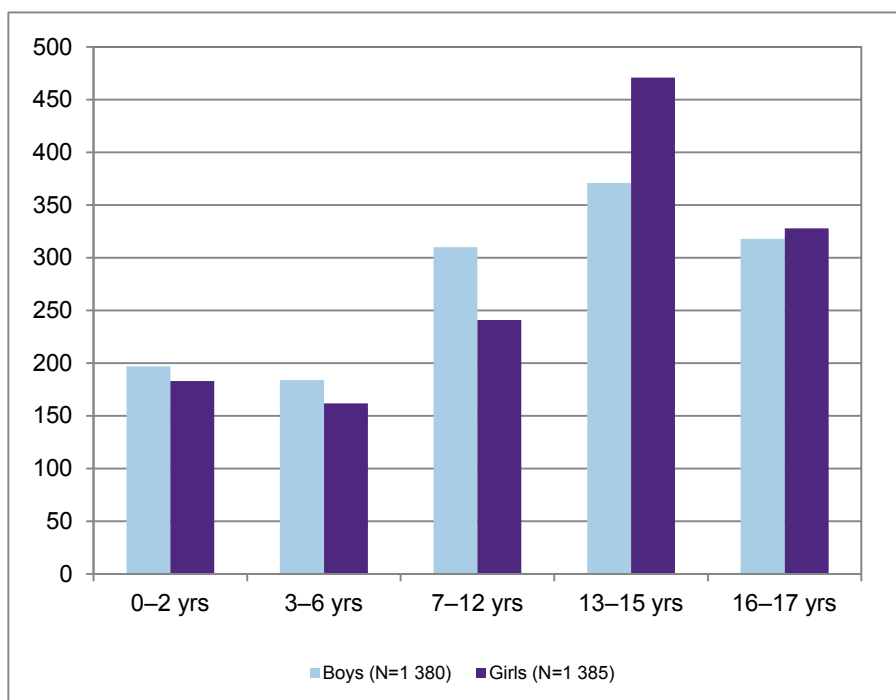

* The first incidence of taking into care or emergency placement may have been preceded by support interventions in community care.

Children and young people placed outside the home

In 2013, there were a total of 18 022 children and young people who had been placed outside the home (Table 3 and Figure 1). The number increased by 0.9 per cent compared to 2012.

Out of the children, 52 per cent (9 435 children) were boys while 48 per cent (8 587) were girls. Since the 1990s, the percentage of boys out of children and young people placed outside the home has consistently been higher than the percentage of girls (Figure 10).

A child placed outside the home may have several different placements during the year. For example, a child may have been placed in a children's home as an emergency placement and later that year the same child may have been taken into care and placed in a foster family. According to the most recent reason of placement, 37 per cent (6 626) of the children and young people placed outside the home were in foster care⁴, 13 per cent (2 349) in professional family homes⁵, 39 per cent (7 035) in residential care and the remaining 11 per cent (2 012) in other care⁶ (Table 3 and Figure 11).

The number of children and young people in foster care grew by two percentage points on 2012, while the number of children and young people in professional family homes dropped by a corresponding two percentage points. Residential care (39%) stands out when all placements outside the home are examined. Family placements, on the other, account for the majority (52%) of more long-term placements (Figure 5 and Table 1).

⁴ A foster family is a private family with whom the municipality has entered into a commission agreement.

⁵ The responsible caregiver in the professional family home must have the necessary qualifications. Professional family homes are licensed by the regional state administrative agencies.

⁶ Other care includes placements in the child's or young person's own home (with the parent/s), independently supported accommodation and other forms of care not classified as foster care or residential care.

Table 3. Children and young people placed outside the home according to the latest reason for the placement, in 1995, 2000, 2005–2013*

	1995	2000	2005	2006	2007	2008	2009	2010	2011	2012	2013
Ages 0–20 by form of placement											
Foster care	5 132	5 588	5 428	5 510	5 510	5 582	5 589	5 783	5 907	6 317	6 626
Professional family home:	813	1 539	2 458	2 569	2 787	3 066	2 930	2 850	2 771	2 684	2 349
Residential care	3 077	3 439	4 858	5 086	5 381	5 795	6 051	6 515	6 809	6 791	7 035
Other care	1 717	2 109	2 518	2 558	2 515	2 461	2 288	2 036	2 053	2 077	2 012
Total	10 739	12 675	15 262	15 723	16 193	16 904	16 858	17 184	17 540	17 869	18 022
Ages 0–20 by reason for placement											
Placement as part of community care	2 625	3 354	3 525	3 593	3 451	3 535	3 271	3 470	3 405	3 592	3 529
Emergency placement	232	362	642	611	811	1 155	1 512	1 708	1 910	2 059	2 248
Taken into care	6 160	6 975	8 680	9 043	9 521	9 667	9 638	9 729	10 110	10 062	10 147
of which involuntary	940	1 222	1 637	1 698	1 906	1 882	1 916	2 046	2 146	2 188	2 260
After-care	1 722	1 984	2 415	2 476	2 410	2 547	2 437	2 277	2 115	2 156	2 098
Total	10 739	12 675	15 262	15 723	16 193	16 904	16 858	17 184	17 540	17 869	18 022
Children aged 0–17 placed outside home											
	8 988	10 467	12 550	12 903	13 398	13 929	13 897	14 344	14 790	15 058	15 172
Children aged 0–17 placed outside home, % of the population of the same age											
	0,8	0,9	1,1	1,2	1,2	1,3	1,3	1,3	1,4	1,4	1,4

* Previous data have been checked and updated according to corrections delivered by the municipalities.

Figure 9. Clients in community-based child welfare interventions and children and young people placed outside the home in 1996–2013*

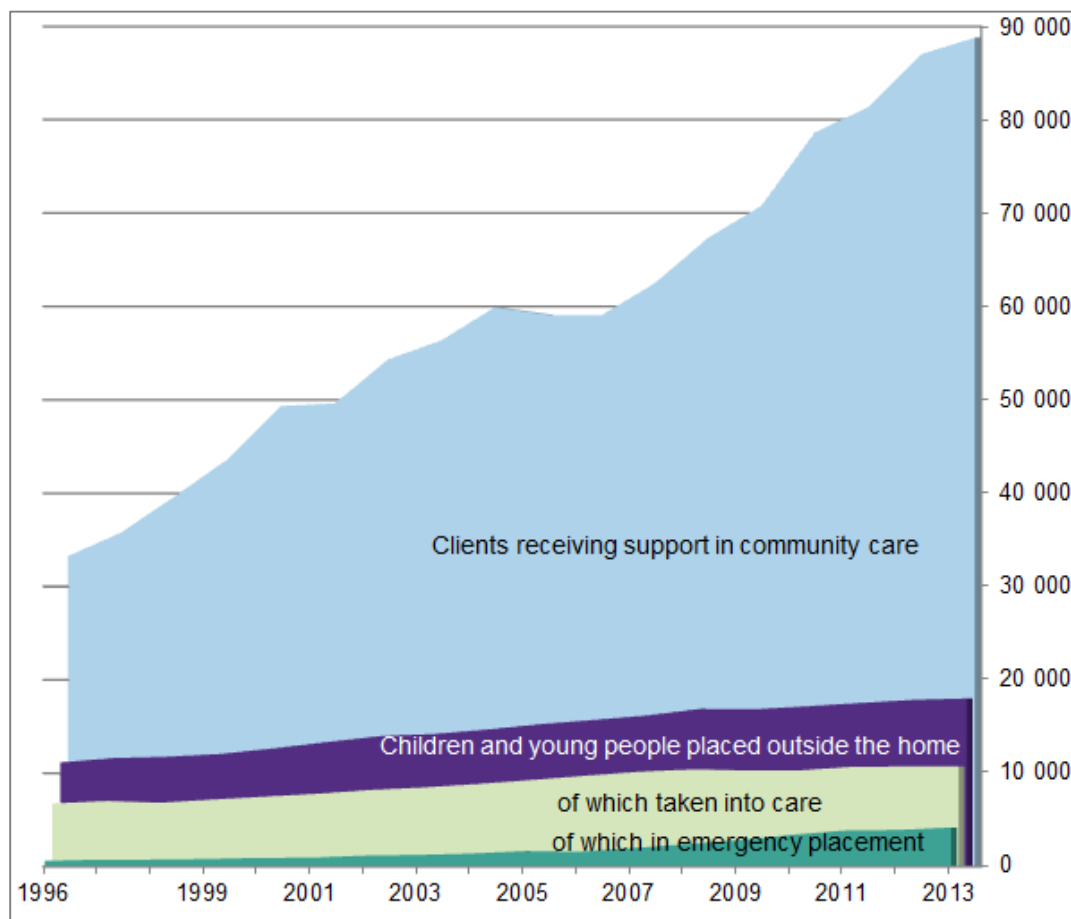

*In addition to register data on children and young people placed outside the home, including personal identity codes, statistics are also kept of clients in community-based child welfare interventions. Some of the children and young people recorded as clients in community-based child welfare interventions are also included in those placed outside the home. The numbers presented in the figure cannot be summed up.

Figure 10. Children and young people placed outside the home by gender, 1991–2013

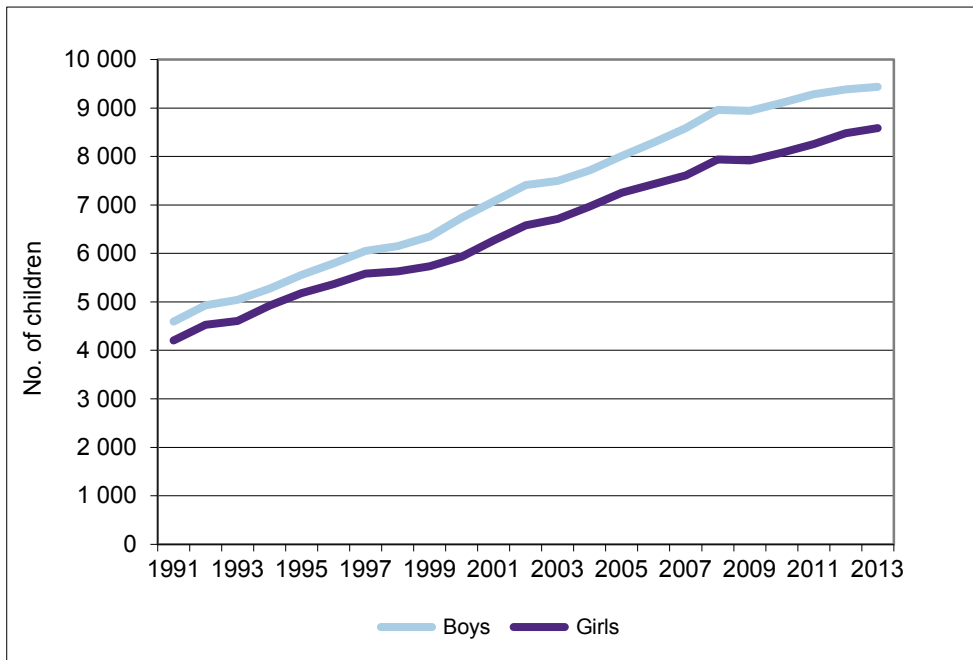
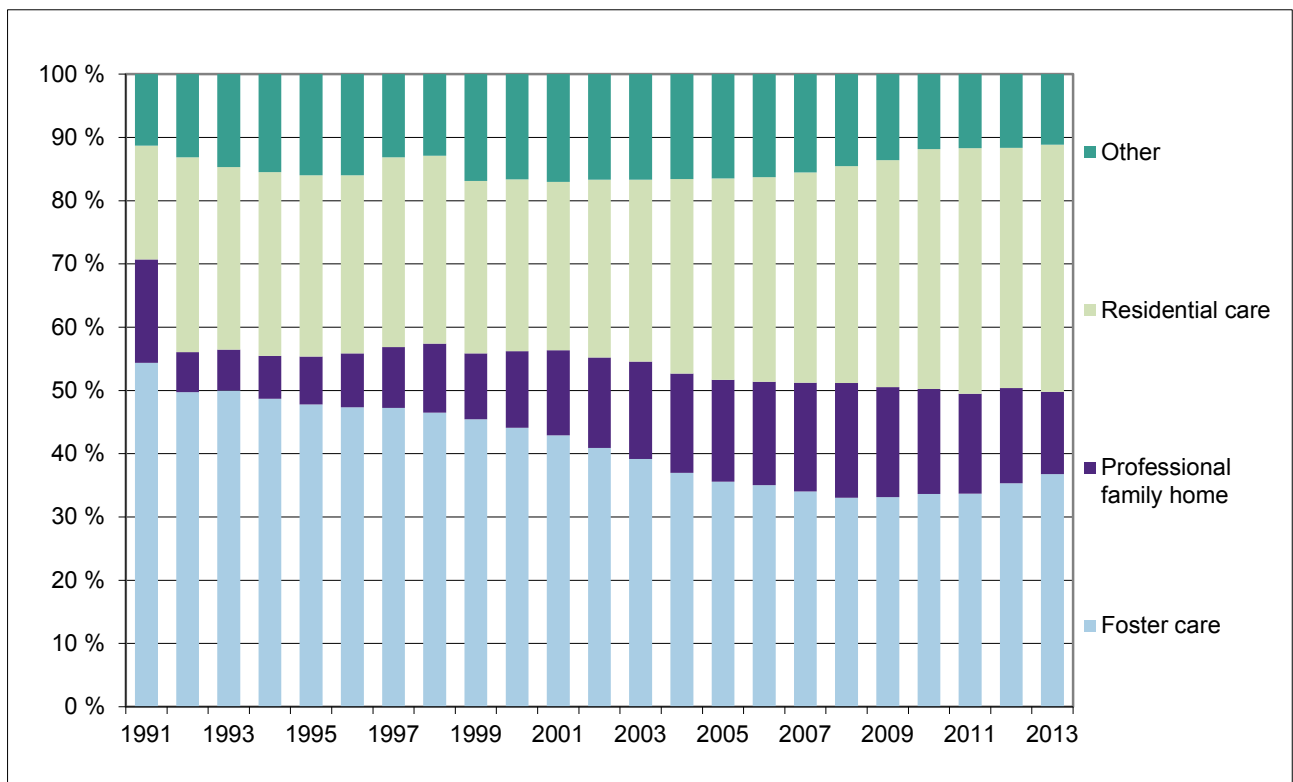

Figure 11. Children and young people placed outside the home according to the latest reason for the placement, 1991–2013, %



Becoming a child welfare client

A child-welfare client relationship begins when, following the initiation of proceedings in a child welfare case, child welfare measures are taken urgently or a decision is taken to investigate the need for child welfare (The Child Welfare Act, Section 26). Proceedings are initiated in a child welfare case upon application or when a social worker or other child welfare worker receives a notification or otherwise becomes aware of a child who may be in need of child welfare. The social worker or other child welfare worker must assess immediately the child's possible urgent need for child welfare. In addition, the social worker must decide no later than seven days after receipt of the notification or other message, whether to begin investigating the need for child welfare, or whether the notification does not require measures to be taken. The time limits set in the Child Welfare Act are unconditional.

Clients receiving support in community care

In 2013, there were a total of 88 795 children and young people who had received support in community care. The total number of clients increased by 2.0 per cent on the previous year (Figure 12 and Table 4). As a percentage of the population of the same age, the proportion of clients aged 16–17 was considerably higher than that of other age groups (Figure 13).

Several factors explain the growth in the number of child welfare clients, such as the goal, included in the Child Welfare Act, to provide children and families support at the earliest possible stage as well as the lower threshold for notifications introduced into the Child Welfare Act in 2008. A client relationship in community care can mean either one-off support interventions or more long-term interventions. Child welfare support interventions in community care includes measures such as financial support for the family or measures to secure housing for the family. Support may also be needed in problem situations concerning education or upbringing.

The number of child welfare clients who receive support interventions in community care has been increasing steadily and even accelerated since 2008 after the new Child Welfare Act took effect. Even the number of new clients has increased. In 2013, new child welfare clients (38 77) accounted for 43.3 per cent of the total number clients (88 795). New clients accounted for 48 per cent (37 688) of all clients aged under 18.

Based on data collected from the whole country, there were a total of 35 479 investigations of the need for child welfare in 2013. New clients in community care accounted for 92 per cent of all investigations into the need of child welfare.

The municipalities have reported that a total of 30 607 child welfare client plans were drawn up in 2013. However, despite the increase in the number of clients in community care, a client plan has been drawn up only for 34 per cent of all the clients in community care (88 795). Among new clients in community care some 80 per cent has a client plan. This could mean that while a client plan is, as a rule, drawn up for new clients in community care, existing client plans are probably not adjusted annually, as required by the Child Welfare Act.

Another explanation for the increase in the number of clients in community care could also be a tendency for accidentally including children and young people who are no longer child welfare clients in the statistics retrieved from municipal client databases.

The number of clients aged 18–20 who had received support in community care increased by 1.7 per cent in 2013. The considerable rise in this number recorded in 2008 (70.5%) is explained to a great extent by changes in the way in which statistics are kept. Before 2008, young people who received support interventions in community care were not included in the statistics after turning 18 years.

Children and young people in after-care totalled 7 278 in 2013, accounting for 8 per cent of all clients in community care. A majority of the clients in after-care, 85 per cent, were young people aged 18–20, (Table 4).

Figure 12. Children and young people receiving support in community care in 1996–2013

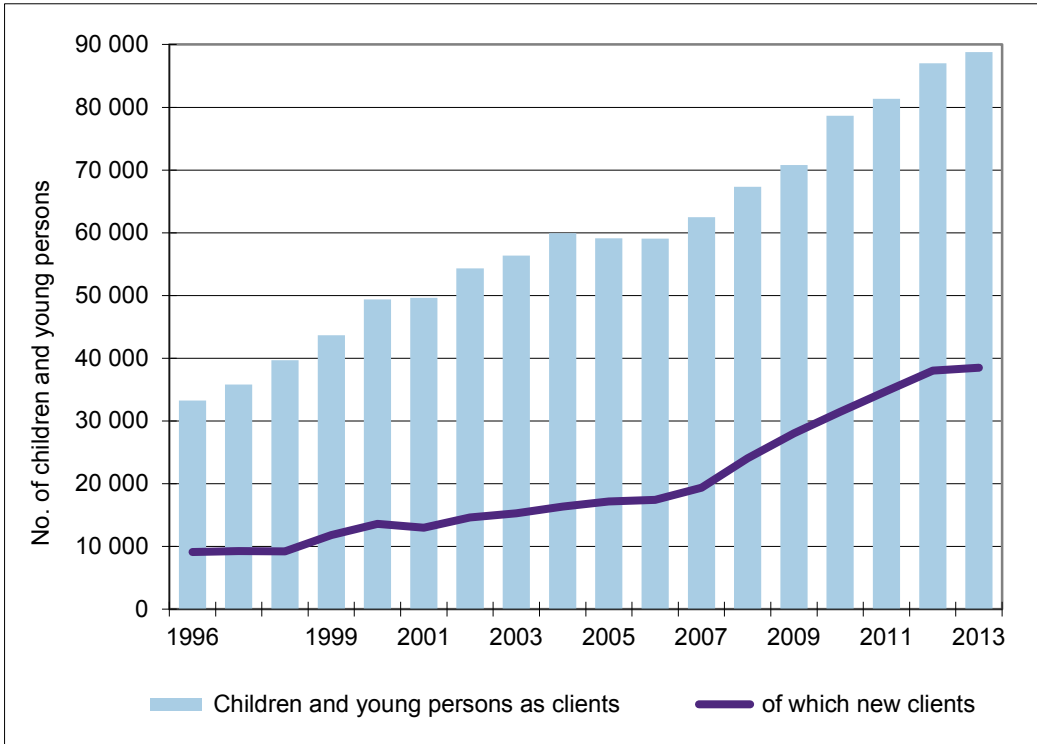

Figure 13. Children and young people receiving support in community care as a percentage of the total population of the same age, by age group, 2012–2013, %

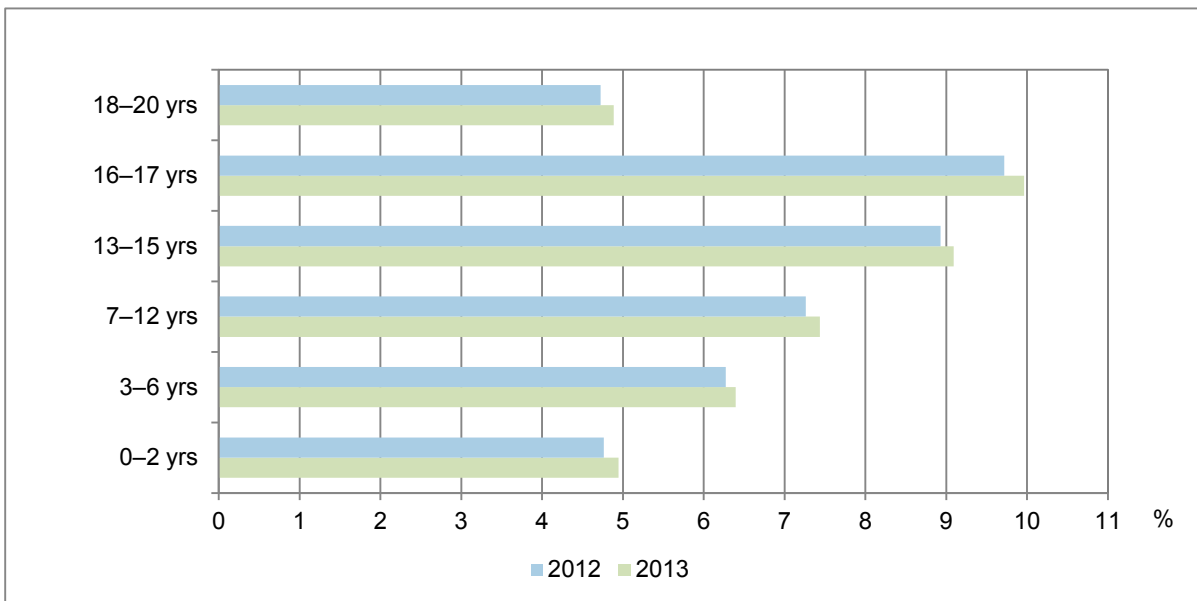

Figure 14. Children and young people aged 0–17 receiving support in community care as a percentage of the total population of the same age in 1996–2013

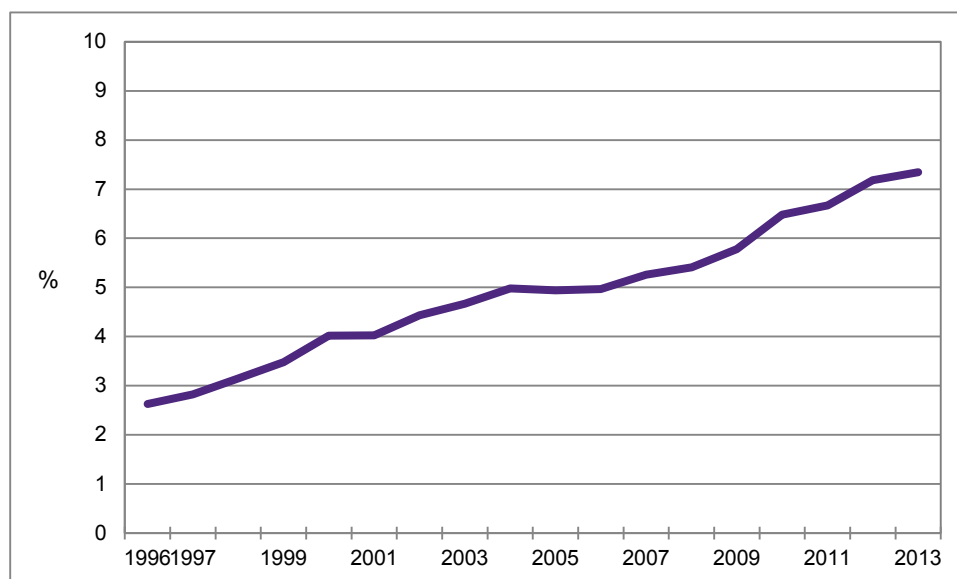

Table 4. Children and young people receiving support in community care in 1996–2013

	Children under 18				Young people aged 18–20				Children and young people aged 0–20, total			
	clients	of whom new	new, %	of whom in after-care	clients	of whom new	of whom in after-care	clients	of whom new	new, %	of whom in after-care	
1996 ¹⁾	30 565	8 676	28	298	2 704	442	1 029	33 269	9 118	27	1 327	
1997 ¹⁾	32 681	8 694	27	300	3 128	549	1 098	35 809	9 243	26	1 398	
1998 ¹⁾	36 255	8 642	24	920	3 411	544	1 637	39 666	9 186	23	2 557	
1999 ¹⁾	39 883	11 245	28	453	3 796	542	1 721	43 679	11 787	27	2 174	
2000	45 661	12 904	28	423	3 690	714	2 078	49 351	13 618	28	2 501	
2001	45 263	12 276	27	388	4 347	709	2 131	49 610	12 985	26	2 519	
2002	49 464	13 954	28	404	4 862	670	2 316	54 326	14 624	27	2 720	
2003	51 785	14 637	28	529	4 594	648	2 360	56 379	15 285	27	2 889	
2004	55 063	15 773	29	505	4 849	582	2 692	59 912	16 355	27	3 197	
2005 ²⁾	54 553	16 537	30	454	4 548	633	2 746	59 101	17 170	29	3 200	
2006	54 594	16 941	31	381	4 464	459	2 728	59 058	17 400	29	3 109	
2007	57 622	18 817	33	506	4 863	530	3 339	62 485	19 347	31	3 845	
2008 ³⁾	59 055	24 062	41	747	8 292	-	3 529	67 347	24 062	36	4 276	
2009 ³⁾	62 925	28 052	45	757	7 862	-	4 125	70 787	28 052	40	4 882	
2010 ³⁾	70 256	31 445	45	846	8 377	-	4 217	78 633	31 445	40	5 063	
2011	72 119	34 168	47	1 021	9 223	614	5 724	81 342	34 782	43	6 745	
2012	77 479	37 267	48	1 072	9 551	736	5 931	87 030	38 003	44	7 003	
2013	79 086	37 688	48	1 270	9 709	789	6 008	88 795	38 477	43	7 278	

¹⁾ The figures for Espoo are not included in the number of clients receiving support in community care.

²⁾ Some of the bigger cities introduced a new client data system in 2005. The definitions of clients in community care were specified at the introductory phase of the new system.

³⁾ Data on new clients aged 18 and over were not collected in 2008–2010.

Child welfare notifications

The Child Welfare Act provides that municipalities must keep a register of child welfare notifications, where statistics on clients are recorded. There were a total of 107 896 child welfare notifications in 2013, an increase of 4.0 per cent (4 181) on 2012. Child welfare notifications concerned 64 471 children. There were 1.7 child welfare notifications per child in (Table 6).

The highest proportion of notifications to total population numbers was recorded in Central Finland, 7.0 per cent, while Ostrobothnia had the lowest figure at 3.5 per cent. The corresponding figure for the country as a whole was 6 per cent. Child welfare notifications concerned more children over the age of 13 than younger age groups. Child welfare notifications in the age group 16–17 accounted for 9.7 per cent of population of the same age. The client numbers and percentages are given by region in Table 6.

Child welfare notification may also take the form of a request for assessing the need for child welfare. A total of 3 656 requests for assessing the need for child welfare were recorded in 2013, concerning 3 384 children and young persons.

It is possible to make an anticipatory child welfare notification before the birth of a child if there are reasonable grounds to suspect that the child will need supportive child welfare measures immediately after birth. According to data received from municipalities, anticipatory child welfare notifications totalled 1 359 in 2013, accounting for 2.3 per cent of all births⁷ (58 525) in Finland that year. In relation to the number of parturients⁷ (57 728), the share of anticipatory child welfare notifications was 2.4 per cent.

Table 5. Child welfare notifications, requests for assessing the need for child welfare, and anticipatory child welfare notifications (no.) by region, 2013*

	Anticipatory child welfare notifications	Child welfare notifications	Requests for assessing the need for child welfare
Åland	3	310	15
South Karelia	20	2 547	21
South Ostrobothnia	50	3 177	142
Etelä-Savo	29	1 933	114
Kainuu	16	1 186	51
Kanta-Häme	50	3 966	159
Central Ostrobothnia	3	1 536	13
Central Finland	57	5 463	180
Kymenlaakso	37	2 612	148
Lapland	29	2 680	184
Pirkanmaa	102	8 166	174
Ostrobothnia	18	2 043	93
North Karelia	65	2 124	116
North Ostrobothnia	104	8 738	237
Pohjois-Savo	99	5 347	259
Päijät-Häme	37	3 639	119
Satakunta	29	3 790	110
Uusimaa	420	37 020	1 216
Varsinais-Suomi	191	11 619	305
Whole country	1 359	107 896	3 656

* Child welfare notifications may contain requests for assessing the need for child welfare.

⁷ Source: Perinatal statistics: parturients, deliveries and newborns 2013. Statistical report 23/2014. [<http://www.thl.fi/statistics/perinatalstatistics>]

Table 6. Number of child welfare notifications and children by age group and region, 2013*

Area/region	Children aged 0–17 subject to child welfare notification	Child welfare notifications in different age groups, %						No. of child welfare notifications	Child welfare notifications per child concerned
		0–2 yrs, %	3–6 yrs, %	7–12 yrs, %	13–15 yrs, %	16–17 yrs, %	0–17 yrs, %		
Whole country	64 471	4,0	4,5	5,4	8,6	9,7	6,0	107 896	1,7
Åland	223	2,6	2,5	2,7	5,7	9,6	3,9	310	1,4
Kainuu	744	3,5	3,5	4,5	7,2	9,2	5,2	1 186	1,6
Central Ostrobothnia	864	3,4	4,2	5,2	8,4	9,1	5,6	1 536	1,8
Ostrobothnia	1 321	2,3	2,5	3,2	5,2	6,0	3,5	2 043	1,5
Etelä-Savo	1 332	3,3	4,5	4,6	7,4	7,4	5,2	1 933	1,5
South Karelia	1 468	4,1	4,7	6,0	9,4	9,4	6,4	2 547	1,7
North Karelia	1 515	3,8	3,9	4,3	6,8	8,3	5,1	2 124	1,4
Kymenlaakso	1 652	3,6	4,1	4,7	7,0	7,4	5,2	2 612	1,6
Lapland	1 897	3,6	4,1	4,8	8,1	8,9	5,5	2 680	1,4
South Ostrobothnia	1 997	3,7	3,8	4,6	6,4	7,8	4,9	3 177	1,6
Päijät-Häme	2 240	4,4	4,5	5,2	9,0	8,6	6,0	3 639	1,6
Kanta-Häme	2 395	4,4	4,7	6,1	9,6	12,2	6,9	3 966	1,7
Satakunta	2 400	4,0	3,8	5,2	8,2	9,6	5,8	3 790	1,6
Pohjois-Savo	3 214	4,6	5,3	6,5	9,4	10,7	6,9	5 347	1,7
Central Finland	3 797	4,3	5,4	5,7	11,3	11,4	7,0	5 463	1,4
Pirkanmaa	5 218	3,8	4,7	5,0	7,2	7,3	5,3	8 166	1,6
North Ostrobothnia	5 503	3,9	4,0	5,1	8,4	9,6	5,6	8 738	1,6
Varsinais-Suomi	5 784	4,5	4,9	5,8	8,9	11,2	6,5	11 619	2,0
Uusimaa	20 907	4,3	4,9	6,0	9,5	11,0	6,6	37 020	1,8

* Child welfare notifications may contain requests for assessing the need for child welfare.

Figure 15. Children subject to a child welfare notification as a percentage of the population aged 0–17 by region, 2013

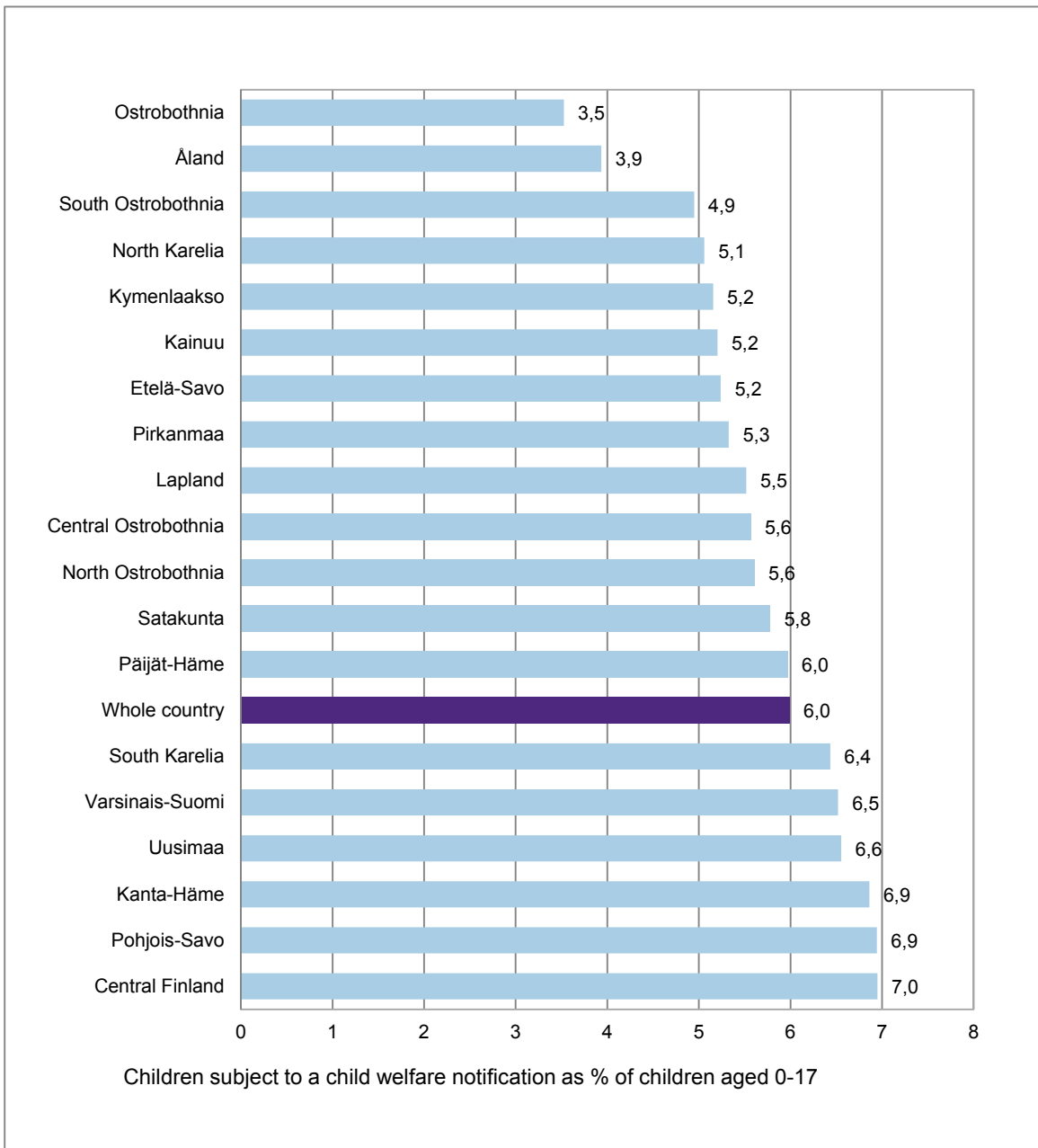
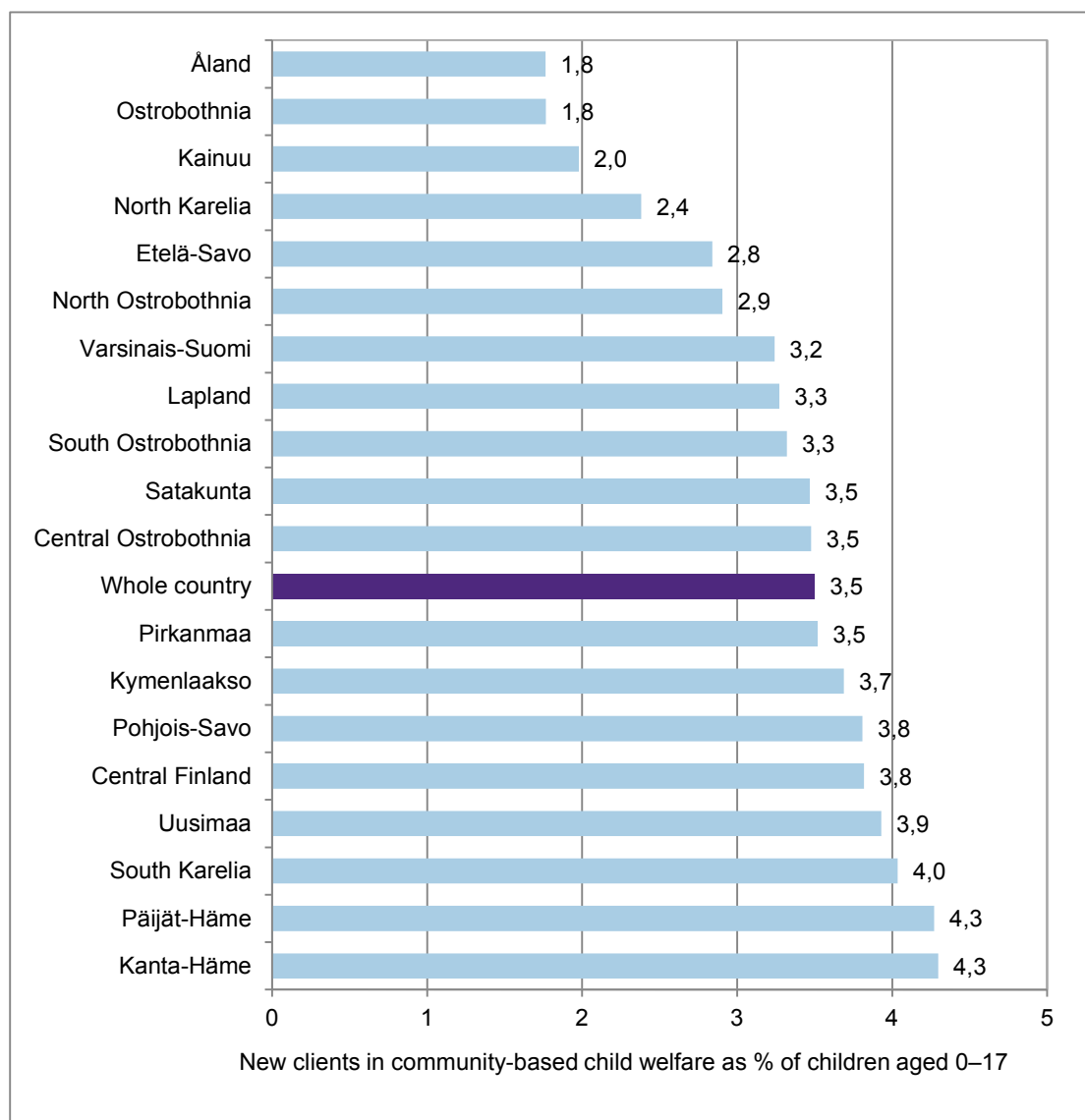

Figure 16. New clients in community-based child welfare as a percentage of children aged 0–17 by region in 2013



Concepts and definitions

The concepts and definitions used are derived from the **Child Welfare Act (417/2007)**. The new Child Welfare Act entered into force on 1 January 2008.

Children and young people (section 6)

Under the Act, anyone under 18 years of age is considered to be a child and anyone 18–20 years of age a young person.

Child welfare (section 3)

Child-specific and family-specific child welfare consists of an investigation of the need for child welfare measures, the provision of support in community care, emergency placement of the child and taking the child into care, as well as substitute care and after-care related to these.

Child welfare notification (section 25)

Request for assessing the need for child welfare (section 25a)

Anticipatory child welfare notification (section 25c)

Besides a child welfare notification, the information on a child in need of child welfare can be submitted on a separate form or in some other way. It is possible to make an anticipatory child welfare notification before the birth of a child if there are reasonable grounds to suspect that the child will need supportive child welfare measures immediately after birth. The new Act outlines detailed provisions on the start of a client relationship in child welfare.

The duty to notify if there is a child for whom it is necessary to investigate the need for child welfare applies to a wide range of authorities. However, anyone may submit such a notification, if they suspect that there is a need for child welfare on account of the child's need for care, circumstances endangering the child's development, or the child's behaviour. The notification duty may also be implemented by a request for investigating the need for child welfare made together with the child or his or her parent.

The municipal body responsible for social services must keep a register of child welfare notifications and their contents. Data recorded in the register of child welfare notifications include all child welfare notifications recorded in the municipality as well as information received in some other way about a child who may be in need of child welfare (for example, because the child or guardian/parent seeks help or because an employee in charge of social assistance suspects that a child is in need of child welfare).

Initiation of proceedings in a child welfare case and the start of a client relationship (section 26)

Proceedings are initiated in a child welfare case upon application or when a social worker or other child welfare worker receives a notification or otherwise becomes aware of a child who may be in need of child welfare.

Once proceedings are initiated in a child welfare case, the social worker or other child welfare worker must assess immediately the child's possible urgent need for child welfare. In addition, the social worker must decide no later than seven days after receipt of the notification or other message, whether, on this basis, to begin investigating the need for child welfare, or whether the notification is clearly of a kind that does not require measures to be taken.

Investigating the need for child welfare (section 27)

The social worker responsible for the child's affairs must investigate the child's situation. The investigation must include an assessment of the circumstances in which the child is being brought up, the prospects for the custodians or other persons who are at that time responsible for the child's care and upbringing to see to this care and upbringing, and the need for child welfare measures. The extent of the investigation will be as required by the circumstances of the case in question.

A summary of the investigation will be drawn up, based on which the child welfare client relationship either ends or continues. The investigation must be completed no more than three months after the initiation of proceedings in the child welfare case.

Client plan (section 30)

A client plan must be drawn up for every child who is a child welfare client, unless the client relationship is terminated after an investigation of the need for child welfare or the situation is one of temporary advice and guidance.

Unless there is a clear impediment, the client plan must be drawn up and reviewed. The client plan will include reference to the particular circumstances and matters that the plan seeks to address, the child's and the child's family's support needs, services and other supportive measures with which the support needs are intended to be met, and the estimated time within which the objectives are intended to be reached.

The client plan must be reviewed where necessary, and at least once a year.

Children and young people placed outside the home

Children placed outside the home refers to children and young people placed outside their own home as a support intervention in community care, through emergency placement, as taking into care or as a form of after-care.

Placement as support in community care (section 37, Child Welfare Act)

Family or institutional care may be arranged as support in community care for a child together with a parent, custodian or other person responsible for the child's care and upbringing, in the manner referred to in the client plan and in the form of care in which the need for support is assessed or in the form of rehabilitative care. Placement as support in community care may also be arranged on a short-term basis for the child alone. Such placement requires the consent of the child's custodian and, if the child is twelve years of age or more, the consent of the child.

Emergency placement (section 38)

A child should be placed with urgency if the child is in immediate danger or is otherwise in need of urgent placement and substitute care. The decision on emergency placement shall always be justified. The justification should explain the immediate danger as well as any other essential reasons that affected the decision. The decision on emergency placement shall be made by the social worker.

Taking into care (sections 40–48)

Children must be taken into care and substitute care must be provided for them if they themselves seriously endanger their health or development and if their health or development is seriously endangered by other circumstances in which they are being brought up. Taking a child into care must be prepared and resorted to if the support in community care has not been suitable or possible or if the measures have proved to be insufficient. Before a child is taken into care, substitute care should be estimated to be in the child's interests.

In a case where a child is **taken into care involuntarily**, the child's custodian or a child aged 12 and over is against the child being taken into care or the hearing has been omitted for other reasons than those referred to in section 42 subsection 3. In such circumstances, the decision on taking into care is made by an administrative court upon application by a municipal office-holder, after the social worker responsible for the child's affairs has prepared the decision.

Children's and young people's entitlement to after-care (section 75)

Municipal bodies responsible for social services must provide after-care for children or young people after the termination of substitute care. After-care must also be provided after termination of placement carried out as a supportive measure in community care if the placement has lasted at least six months without interruption and has been applied to the child alone.

After-care can also be provided for young people other than those referred to in section 75, subsection 1 of the Child Welfare Act, who have been clients of child welfare services.

The duty of a municipality to provide after-care terminates when five years have passed since the child was last a client of child welfare services after termination of placement outside the home. The duty to provide after-care terminates at the latest when the young person concerned becomes 21 years of age.

Types of placement, definitions used in the statistics

Foster care refers to the provision of care, upbringing and other 24-hour care for children and young people outside their own home in a foster family. Foster care is provided on the basis of a

written contract in a family that has been approved by the Social Welfare Board. Children placed with relatives or other kin are also regarded as being in foster care.

Children and young people can also be placed in **professional family homes**. Professional family homes are a form of substitute care that falls somewhere between foster care and institutional care. A professional foster family home operates under the supervision of the regional state administrative agencies, licensed either as a family home or as a child welfare institution.

Residential care means that the care and upbringing of the child take place in a children's home, youth home, reform school or another similar child welfare institution. There are also other units that are regarded as child welfare institutions, such as receiving homes and family rehabilitation units.

Other care includes placements in the child's or young person's own home (with the parent/s), independently supported accommodation and other forms of care not classified as foster care or residential care.

Sources

Child Welfare Act 417/2007 [<http://www.finlex.fi/fi/laki/kaannokset/2007/en20070417.pdf>]

eHandbook for Child Protection [<http://www.thl.fi/fi/web/lastensuojelun-kasikirja>]

Perinatal statistics: parturients, deliveries and newborns 2013. Statistical report 23/2014. [<http://www.thl.fi/statistics/perinatalstatistics>]

List of Appendix Tables

Appendix Table 1. Children and young people placed outside the home based on the last placement decision, 2011–2013.

Appendix Table 2. Children and young people involved in community-care interventions, by municipality and region, 2011–2013.

Explanation of symbols in the table:

(-) Magnitude nil

.. Data unavailable, too uncertain for presentation or governed by data confidentiality.

Appendix Table 3. Numbers and percentages in the statistical report figures

Data collection (data content)

Liitetaulukko 1. Kodin ulkopuolelle sijoitetut lapset ja nuoret viimeisimmän sijoitustiedon mukaan, 2011–2013.

Bilagetabell 1. Barn och unga som placerats utom hemmet indelade efter den senaste placeringsgrunden 2011-2013

Appendix table 1. Children and young people placed outside the home, by municipality and region, 2011–2013.

	2011	2012	2013	Perheito Familjevård Foster care	Ammatillinen perhekotihoito Vård i professionellt familjehem Professional family home	Laitoshuolto Institutionsvård Residential care	Muu sijoitus Annan vård Other care	Sijoitetut 0–17v. 0–17- åringar som placerats utom hemmet Children aged 0- 17 placed outside the home	0-17v. osuus vastaavasta väestöstä 17- åringar av motsvarande åldersgrupp (%) Children aged 0-17 placed outside the home as a percentage of the population of the same age	2011	2012	2013	0-17v. osuus väestöstä 17-åringar av motsvarande åldersgrupp (%) Children aged 0-17 placed outside the home as a percentage of the population of the same age
	Yhteensä - Totalt - Total									Huostassa viimeisen sijoitustiedon mukaan ml. kiireelliset sijoitukset Omhändertagna barn vastaavasta väestöstä (Inkl. brådskande placeringar) enligt det sista placeringsbeslutet. In care according to latest information on placement			
Koko maa - Hela landet - Whole Country	17 540	17 869	18 022	6 626	2 349	7 035	2 012	15 172	1,4	12 020	12 121	12 395	1,2
Kaupunkimaiset kunnat - Urbana kommuner - Urban municipalities	13 136	13 238	13 587	5 009	1 544	5 711	1 323	11 589	1,6	9 189	9 172	9 506	1,3
Taajaan asutut kunnat - Tätortskommuner - Semi-urban municipalities	2 461	2 553	2 483	841	441	790	411	2 010	1,0	1 613	1 636	1 595	0,8
Maaseutumaiset kunnat - Landsbygdskommuner - Rural municipalities	1 943	2 078	1 952	776	364	534	278	1 573	1,0	1 218	1 313	1 294	0,8
Uusimaa - Nyland	5 375	5 419	5 507	1 827	701	2 414	565	4 707	1,5	4 049	4 006	4 201	1,3
Kaupunkimaiset kunnat - Urbana kommuner - Urban municipalities													
Espoo - Esbo	796	787	794	213	76	425	80	682	1,1	613	608	632	1,1
Hanko - Hangö	46	41	44	14	5	17	8	36	2,3	26	27	31	2,0
Helsinki - Helsingfors	2 396	2 331	2 391	967	101	1 152	171	2 047	2,0	1 806	1 702	1 798	1,8
Hyvinkää - Hyvinge	152	155	169	80	28	54	7	145	1,6	121	119	135	1,5
Järvenpää - Träskända	131	139	121	36	17	40	28	85	1,0	82	87	80	0,9
Kauniainen - Grankulla	6	8	..	-	-	6	7
Kerava - Kervo	106	127	112	25	11	66	10	99	1,4	70	85	84	1,2
Kirkkonummi - Kyrkslätt	105	108	104	36	38	24	6	95	0,9	79	78	79	0,8
Lohja - Lojo	152	200	205	48	12	108	37	172	1,7	108	129	142	1,4
Porvoo - Borgå	124	128	130	28	32	47	23	101	1,0	93	92	89	0,8
Tuusula - Tusby	133	125	128	24	22	76	6	115	1,2	105	86	91	0,9
Vantaa - Vanda	808	805	878	237	272	260	109	787	1,8	662	674	735	1,6
Taajaan asutut kunnat - Tätortskommuner - Semi urban municipalities													
Karkkila - Högfors	21	24	24	..	8	8	5	17	0,9	13	18	18	1,0
Loviisa - Lovisa	29	33	30	..	12	14	..	26	0,9	25	28	27	0,9
Mäntsälä	52	58	48	11	5	24	8	41	0,8	24	25	33	0,6
Nurmijärvi	95	93	97	31	23	34	9	78	0,7	61	66	70	0,6
Raasepori - Raseborg	52	57	58	17	7	21	13	47	0,9	35	41	39	0,7
Sipoo - Sibbo	34	37	38	10	5	8	15	29	0,6	29	27	25	0,5
Vihti - Vichtis	84	97	74	23	13	12	26	50	0,7	57	53	44	0,6
Maaseutumaiset kunnat - Landsbygdskommuner - Rural municipalities													
Askola	9	16	9	-	..	6	-	7	0,6	9	16	9	0,7
Inkoo - Ingå	-	..	-
Lapinjärvi - Lappträsk	-
Myrskylä - Mörskom	7	7	5	-	5	7
Pornainen - Borgnäs	14	15	16	8	-	6	..	13	0,9	..	11	10	0,7
Pukkila	8	8	11	6	-	11	2,4	8	8	9	2,0
Siuntio - Sjundeå	10	14	11	5	-	10	0,6	6	7	8	0,5

	2011	2012	2013	Perhehoito Famijjevård Foster care	Ammatillinen perhekotihoito Vård i professionellt familjehem Professional family home	Laitoshuolto Institutionsvård Residential care	Muu sijoitus Annan vård Other care	Sijoitetut 0-17v. 0-17- åringar som placerats utom hemmet Children aged 0- 17 placed outside the home	0-17v. osuus vastaavasta väestöstä 17- åringar av motsvarande åldersgrupp (%) Children aged 0-17 placed outside the home as a percentage of the population of the same age	2011	2012	2013	0-17v. osuus vastaavasta väestöstä 17-åringar av motsvarande åldersgrupp (%) Children aged 0-17 placed outside the home as a percentage of the population of the same age
	Yhteensä - Totalt - Total									Huostassa viimeisen sijoitustiedon mukaan ml. kiireelliset sijoitukset (Inkl. brådskande placeringar) enligt det sista placeringsbeslutet. In care according to latest information on placement			
Varsinais-Suomi - Egentliga Finland	1 436	1 454	1 489	466	109	749	165	1 244	1,4	1 018	1 028	1 077	1,2
Kaupunkimaiset kunnat - Urbana kommuner - Urban municipalities													
Kaarina - S:t Karins	86	98	91	48	..	35	5	81	1,1	60	73	77	1,0
Raisio - Reso	80	71	75	19	12	17	27	49	1,0	58	41	41	0,8
Salo	170	187	190	57	19	96	18	167	1,5	119	145	145	1,3
Turku - Åbo	647	625	662	195	24	422	21	564	2,0	496	478	504	1,8
Taajaan asutut kunnat - Tätortskommuner - Semi urban municipalities													
Laitila	24	21	24	19	-	22	1,2	16	16	18	1,0
Lieto - Lundo	35	34	34	..	6	16	8	26	0,6	22	21	18	0,4
Loimaa	70	77	67	17	5	33	12	58	1,9	38	43	45	1,5
Masku	21	22	24	6	-	12	6	19	0,7	14	16	13	0,5
Mynämäki	15	21	26	10	..	10	5	20	1,2	9	11	16	1,0
Naantali - Nädendal	60	60	54	26	8	13	7	49	1,3	44	42	42	1,1
Paimio - Pemar	19	15	19	10	-	8	..	19	0,8	17	14	15	0,6
Parainen - Pargas	26	24	29	14	..	13	..	26	0,8	16	18	26	0,8
Uusikaupunki - Nystad	53	56	59	7	13	11	28	36	1,4	27	26	25	0,9
Maaseutumaiset kunnat - Landsbygdskommuner - Rural municipalities													
Aura	..	7	9	6	-	..	-	9	0,9	..	6	6	0,6
Kemiönsaari - Kimitoön	12	14	12	8	-	11	0,9	12	13	12	1,0
Koski Tl	6	6	5	6	6
Kustavi - Gustavs	-	..	-	-	-
Marttila	5	-
Nousiainen - Nousis	13	11	12	5	-	9	0,7	9	6	8	0,6
Oripää	-	..	-	-	-	-	-	-	-	-	-	-	-
Pyhäranta	-	-	-	-	-
Pöytyä	13	12	15	5	-	9	..	9	0,5	7	5	8	0,4
Rusko	26	23	27	9	12	15	1,0	13	9	10	0,7
Sauvo - Sagu	7	-	-	..	-
Somero	20	30	28	14	..	7	..	26	1,6	12	18	24	1,5
Taivassalo - Tövsala	8	6
Tarvasjoki	-	-
Vehmaa	10	14	13	6	11	2,6	8	10	10	2,4
Satakunta - Satakunta	685	697	721	291	62	300	68	611	1,5	520	525	508	1,2
Kaupunkimaiset kunnat - Urbana kommuner - Urban municipalities													
Harjavalta	18	19	30	16	..	8	5	27	2,1	10	15	22	1,7
Pori - Björneborg	319	319	316	135	33	135	13	270	1,8	244	242	227	1,5
Rauma - Raumo	129	124	130	45	14	65	6	115	1,6	106	100	97	1,3
Taajaan asutut kunnat - Tätortskommuner - Semi urban municipalities													
Eura	52	52	52	19	..	18	14	39	1,6	39	39	38	1,5
Huittinen	18	13	11	6	-	11	0,6	11	9	9	0,5
Kankaanpää	27	34	34	18	..	11	..	30	1,3	23	28	29	1,3
Nakkila	15	17	19	6	-	10	..	15	1,2	12	12	10	0,8
Ulvila - Ulvsby	22	28	29	7	..	15	..	24	0,8	19	23	16	0,6

	2011	2012	2013	Perhehoito Famijevård Foster care	Ammatillinen perhekotihoito Vård i professionellt familjehem Professional family home	Laitoshuolto Institutionsvård Residential care	Muu sijoitus Annan vård Other care	Sijoitetut 0-17v. 0-17- åringar som placerats utom hemmet Children aged 0- 17 placed outside the home	0-17v. osuus vastaavasta väestöstä 17- åringar av motsvarande åldersgrupp (%) Children aged 0-17 placed outside the home as a percentage of the population of the same age	2011	2012	2013	0-17v. osuus vastaavasta väestöstä 17-åringar av motsvarande åldersgrupp (%) Children aged 0-17 placed outside the home as a percentage of the population of the same age
	Yhteensä - Totalt - Total									Huostassa viimeisen sijoitustiedon mukaan ml. kiireelliset sijoitukset (Inkl. brådskande placeringar) enligt det sista placeringsbeslutet. In care according to latest information on placement			
Maaseutumaiset kunnat - Landsbygdskommuner - Rural municipalities													
Eurajoki - Euraåminne	5	12	20	6	-	12	..	20	1,6	..	7	13	1,0
Honkajoki	-	-
Jämijärvi	6	6	7	..	-	7	1,9	6	5	6	1,6
Karvia	..	6	..	-	-	-
Kokemäki - Kumo	27	27	26	6	..	7	10	14	1,1	11	12	10	0,8
Köyliö - Kjulo	10	11	12	8	1,7	10	6	7	1,5
Lavia	-	..	-
Luvia	5	-	-	..	-
Merikarvia - Sastmola	12	11	13	8	-	11	2,0	9	9	9	1,7
Pomarkku - Pämärk	9	-
Siikainen	-	-	-
Säkylä	..	6	9	..	-	8	1,0	..	5	5	0,6
Kanta-Häme - Egentliga Tavastland	596	609	682	293	71	260	58	594	1,7	405	416	453	1,3
Kaupunkimaiset kunnat - Urbana kommuner - Urban municipalities													
Forssa - Fredrikshamn	78	81	80	48	5	25	..	75	2,6	65	70	64	2,2
Hämeenlinna - Tavastehus	232	222	278	114	18	137	9	244	1,9	148	142	157	1,2
Riihimäki	138	118	147	55	15	43	34	115	1,9	81	73	97	1,6
Taaiaan asutut kunnat - Tätortskommuner - Semi urban municipalities													
Hattula	16	20	29	11	-	9	9	25	1,1	9	9	18	0,8
Janakkala	53	65	53	23	18	9	..	46	1,3	44	51	40	1,1
Maaseutumaiset kunnat - Landsbygdskommuner - Rural municipalities													
Hausjärvi	20	36	36	9	10	17	-	35	1,7	17	21	21	1,0
Humppila	..	6	..	-	..	-	-
Jokioinen - Jockis	16	11	13	8	12	1,0	12	8	13	1,0
Loppi	25	25	23	11	..	10	..	20	1,0	17	20	21	1,1
Tammela	5	14	14	10	-	..	-	13	1,0	..	12	13	1,0
Ypäjä	9	11	7	..	-	..	-	7	1,5	6	8	7	1,5
Pirkanmaa - Birkaland	1 552	1 591	1 593	686	85	598	224	1 283	1,3	1 082	1 086	1 085	1,1
Kaupunkimaiset kunnat - Urbana kommuner - Urban municipalities													
Kangasala	77	76	68	30	6	21	11	55	0,8	44	42	48	0,7
Lempäälä	42	49	48	19	-	25	..	42	0,7	35	42	40	0,7
Nokia	100	107	100	51	9	39	..	87	1,1	79	74	69	0,9
Pirkkala - Birkala	23	30	29	13	..	12	..	28	0,6	17	24	26	0,6
Tampere - Tammerfors	800	784	798	341	34	295	128	619	1,7	547	528	516	1,4
Valkeakoski	74	84	75	25	..	26	22	60	1,4	49	51	46	1,1
Ylöjärvi	102	110	110	47	8	52	..	101	1,2	85	91	89	1,1
Taaiaan asutut kunnat - Tätortskommuner - Semi urban municipalities													
Akaa	62	67	82	31	..	41	6	71	1,9	40	43	68	1,8
Hämeenkyrö - Tavastkyro	22	29	28	17	-	10	..	24	1,1	20	22	22	1,0
Mänttä-Vilppula	39	47	43	11	10	8	14	26	1,4	24	26	20	1,1
Orivesi	45	47	41	20	6	8	7	28	1,5	34	30	25	1,3
Parkano	11	13	22	10	-	9	..	21	1,7	9	12	16	1,3
Sastamala	57	55	55	29	..	20	5	50	1,0	39	45	37	0,8

	2011	2012	2013	Perhehoito Famijjevård Foster care	Ammatillinen perhekotihoito Vård i professionellt familjehem Professional family home	Laitoshuolto Institutionsvård Residential care	Muu sijoitus Annan vård Other care	Sijoitetut 0-17v. 0-17- åringar som placerats utom hemmet Children aged 0- 17 placed outside the home	0-17v. osuus vastaavasta väestöstä 17- åringar av motsvarande åldersgrupp (%) Children aged 0-17 placed outside the home as a percentage of the population of the same age	2011	2012	2013	0-17v. osuus vastaavasta väestöstä 17-åringar av motsvarande åldersgrupp (%) Children aged 0-17 placed outside the home as a percentage of the population of the same age
	Yhteensä - Totalt - Total									Huostassa viimeisen sijoitustiedon mukaan ml. kiireelliset sijoitukset (Inkl. brådskande placeringar) enligt det sista placeringsbeslutet. In care according to latest information on placement			
Maaseutumaiset kunnat - Landsbygdskommuner - Rural municipalities													
Ikaalinen - Ikalas	19	13	16	7	..	6	..	12	0,9	8	9	10	0,8
Juupajoki	5	5	5	-
Kihniö	-	-
Punkalaidun	5	5	8	5	-	8	1,5	6	1,1
Pälkäne	14	12	9	..	-	8	7	5	0,4
Ruovesi	5	6	7	..	-	..	-	7	1,0	..	5	6	0,8
Urijala	16	13	16	6	-	7	..	13	1,5	12	8	13	1,5
Vesilahti	18	22	24	8	-	9	7	14	1,1	11	11	10	0,8
Virrat - Virdois	14	15	7	5	-	..	-	7	0,6	9	6	7	0,6
Päijät-Häme - Päijänne Tavastland	774	764	729	228	105	335	61	604	1,6	522	505	493	1,3
Kaupunkimaiset kunnat - Urbana kommuner - Urban municipalities													
Heinola	111	97	82	31	10	34	7	69	2,1	86	75	68	2,1
Hollola	72	83	76	24	19	30	..	68	1,3	53	56	59	1,2
Lahti - Lahtis	390	380	375	113	28	195	39	305	1,7	249	238	234	1,3
Taajaan asutut kunnat - Tätortskommuner - Semi urban municipalities													
Asikkala	30	26	28	14	6	22	1,5	22	19	19	1,3
Nastola	54	51	47	8	14	22	..	37	1,1	26	22	22	0,7
Orimattila	63	70	67	20	17	27	..	55	1,6	52	53	53	1,5
Maaseutumaiset kunnat - Landsbygdskommuner - Rural municipalities													
Hartola	17	12	13	8	-	12	2,8	8	8	9	2,1
Hämeenkoski	6	6	1,5
Kärkölä	22	27	23	..	6	12	..	20	2,2	14	21	19	2,1
Padasjoki	-	-	..	-	-	-
Sysmä	9	11	10	5	-	8	1,4	7	8	6	1,0
Kymenlaakso - Kymmenedalen	587	610	609	220	101	245	43	508	1,6	397	407	414	1,3
Kaupunkimaiset kunnat - Urbana kommuner - Urban municipalities													
Hamina - Fredrikshamn	50	56	63	18	7	26	12	53	1,4	34	40	33	0,9
Kotka	203	203	210	100	25	79	6	186	1,9	129	128	137	1,4
Kouvola	296	311	298	92	58	129	19	246	1,6	212	218	222	1,4
Maaseutumaiset kunnat - Landsbygdskommuner - Rural municipalities													
Iitti	15	20	18	5	7	6	-	14	1,1	8	11	12	1,0
Miehikkälä	-	-	-	-
Pyhtää - Pyttis	14	13	12	8	6	5	0,5
Virolahti	6	5	5	-	..	5	0,9
Etelä-Karjala - Södra Karelen	453	427	384	125	58	117	84	305	1,3	291	268	237	1,0
Kaupunkimaiset kunnat - Urbana kommuner - Urban municipalities													
Imatra	142	119	119	41	14	31	33	89	2,0	101	81	73	1,6
Lappeenranta - Villmanstrand	250	248	212	65	34	79	34	179	1,4	150	150	138	1,1
Maaseutumaiset kunnat - Landsbygdskommuner - Rural municipalities													
Lemi	-	-	..	-	-	-
Luumäki	9	5	6	..	-	-	-
Parikkala	15	12	11	-	..	7	0,9	8	7	5	0,7
Rautjärvi	7	9	8	5	..	-	..	6	1,2	7	7	6	1,2
Ruokolahti	11	12	11	10	1,1	9	8	8	0,9

	2011	2012	2013		Perhehoito Famijevård Foster care	Ammatillinen perhekotihoito Vård i professionellt familjehem Professional family home	Laitoshuolto Institutionsvård Residential care	Muu sijoitus Annan vård Other care	Sijoitetut 0–17v. 0–17- åringar som placerats utom hemmet Children aged 0- 17 placed outside the home	0-17v. osuus vastaavasta väestöstä 17- åringar av motsvarande åldersgrupp (%) Children aged 0-17 placed outside the home as a percentage of the population of the same age	2011	2012	2013	
	Yhteensä - Totalt	- Total									Huostassa viimeisen sijoitustiedon mukaan ml. kiireelliset sijoitukset (Inkl. brådskande placeringar) enligt det sista placeringsbeslutet. In care according to latest information on placement			0-17v. osuus vastaavasta väestöstä 17-åringar av motsvarande åldersgrupp (%) Children aged 0-17 placed outside the home as a percentage of the population of the same age
Savitaipale	7	9	8	5	0,9	6	5	5	0,9	
Taipalsaari	10	10	8	..	-	5	0,5	7	6	
Etelä-Savo - Södra Savolax	504	491	481	170	76	143	92	363	1,4	251	252	252	1,0	
Kaupunkimaiset kunnat - Urbana kommuner - Urban municipalities														
Mikkeli - S:t Michel	190	179	164	59	15	50	40	112	1,1	72	67	74	0,8	
Savonlinna - Nyslott	119	118	120	55	33	28	..	102	1,7	74	75	73	1,2	
Taajaan asutut kunnat - Tätortskommuner - Semi urban municipalities														
Mäntyharju	28	24	23	8	..	6	5	20	2,0	15	14	15	1,5	
Pieksämäki	70	80	90	19	12	35	24	69	2,2	38	40	35	1,1	
Maaseutumaiset kunnat - Landsbygdskommuner - Rural municipalities														
Enonkoski	-	-	-	
Heinävesi	..	5	5	-	-	5	0,9	
Hirvensalmi	7	9	6	-	5	
Joroinen - Jorois	20	15	15	11	1,1	7	8	9	0,9	
Juva	23	18	10	9	..	-	-	10	0,9	18	15	10	0,9	
Kangasniemi	24	21	22	5	9	15	1,7	13	12	15	1,7	
Pertunmaa	5	-	-	5	-	
Puumala	-	
Rantasalmi	12	13	14	5	-	8	..	10	1,6	5	9	9	1,5	
Sulkava	-	-	-	-	
Pohjois-Savo - Norra Savolax	912	965	941	404	122	316	99	794	1,7	620	655	635	1,4	
Kaupunkimaiset kunnat - Urbana kommuner - Urban municipalities														
Iisalmi - Idensalmi	61	65	63	32	12	17	..	61	1,5	36	43	38	0,9	
Kuopio	441	485	503	199	55	202	47	435	2,2	322	345	343	1,7	
Varkaus	91	87	88	42	13	28	5	70	1,9	69	61	63	1,7	
Taajaan asutut kunnat - Tätortskommuner - Semi urban municipalities														
Sillinjärvi	98	104	79	28	26	18	7	65	1,2	56	65	50	0,9	
Suonenjoki	32	31	32	11	..	6	13	21	1,6	12	13	14	1,1	
Maaseutumaiset kunnat - Landsbygdskommuner - Rural municipalities														
Juankoski	15	12	14	7	-	8	1,0	7	7	6	0,8	
Kaavi	21	19	15	8	-	10	1,8	17	13	10	1,8	
Keitele	6	5	5	5	1,4	
Kiuruvesi	16	22	18	11	..	6	-	18	1,1	12	10	14	0,8	
Lapinlahti	35	36	34	14	..	10	6	23	1,1	21	21	19	0,9	
Leppävirta	25	32	23	12	19	1,0	18	22	18	1,0	
Maaninka	13	11	8	5	-	8	1,0	7	5	5	0,6	
Pielavesi	8	7	9	8	0,9	..	6	8	0,9	
Rautalampi	5	-	-	-	5	
Rautavaara	14	12	10	7	-	9	3,8	9	9	9	3,8	
Sonkajärvi	7	8	11	7	8	1,0	5	6	7	0,9	
Tervo	8	7	6	5	-	-	..	6	2,8	6	6	6	2,8	
Tuusniemi	6	8	8	6	-	6	1,4	..	7	7	1,6	
Vesanto	-	-	-	-	-	-	-	-	-	
Vieremä	8	8	11	5	..	11	1,5	5	6	9	1,2	

	2011	2012	2013		Perhehoito Famijevård Foster care	Ammatillinen perhekotihoito Vård i professionellt familjehem Professional family home	Laitoshuolto Institutionsvård Residential care	Muu sijoitus Annan vård Other care	Sijoitetut 0-17v. 0-17- åringar som placerats utom hemmet Children aged 0- 17 placed outside the home	0-17v. osuus vastaavasta väestöstä 17- åringar av motsvarande åldersgrupp (%) Children aged 0-17 placed outside the home as a percentage of the population of the same age	2011	2012	2013	0-17v. osuus vastaavasta väestöstä 17-åringar av motsvarande åldersgrupp (%) Children aged 0-17 placed outside the home as a percentage of the population of the same age
	Yhteensä - Totalt - Total			Huostassa viimeisen sijoitustiedon mukaan ml. kiireelliset sijoitukset Omhändertagna barn vastaavasta väestöstä (Inkl. brådskande placeringar) enligt det sista placeringsbeslutet. In care according to latest information on placement										
Pohjois-Karjala - Norra Karelen	674	701	668	220	90	179	179	543	1,8		427	440	426	1,4
Kaupunkimaiset kunnat - Urbana kommuner - Urban municipalities														
Joensuu	359	386	372	94	59	83	136	294	2,2		206	219	215	1,6
Taajaan asutut kunnat - Tätortskommuner -	160	156	154	60	16	60	18	134	1,6		106	109	101	1,2
Kontiolahti	24	28	33	11	5	7	10	23	0,6		14	15	17	0,4
Lieksa	59	59	55	20	7	20	8	45	2,6		39	35	29	1,7
Nurmes	29	26	26	11	-	14	..	22	1,7		27	21	18	1,4
Outokumpu	44	41	46	23	..	17	..	40	3,2		29	30	35	2,8
Maaseutumaiset kunnat - Landsbygdskommuner - Rural municipalities														
Ilomantsi - Ilomants	30	27	19	8	6	15	2,0		18	21	15	2,0
Juuka	13	11	10	8	1,0		7	7	8	1,0
Kitee	17	17	18	9	-	8	..	16	0,9		12	12	15	0,8
Liperi	44	54	44	16	..	14	11	38	1,3		39	41	38	1,3
Polvijärvi	15	18	21	16	19	2,3		12	13	15	1,8
Rääkkylä	5	6	5	5	1,4		5	1,4
Tohmajärvi	26	23	17	5	..	9	..	16	1,9		19	22	14	1,7
Valtimo	9	5	-	-	-
Keski-Suomi - Mellersta Finland	1 002	1 039	1 033	403	163	382	85	885	1,6		635	653	645	1,2
Kaupunkimaiset kunnat - Urbana kommuner - Urban municipalities														
Jyväskylä	543	552	582	218	63	276	25	519	2,0		331	341	340	1,3
Taajaan asutut kunnat - Tätortskommuner - Semi urban municipalities														
Jämsä	90	87	71	26	17	25	..	57	1,4		70	65	59	1,5
Keuruu	18	21	19	12	-	18	1,0		14	13	15	0,8
Laukaa	38	39	31	15	..	8	..	28	0,6		25	24	20	0,4
Muurame	27	22	15	6	..	5	..	13	0,5		15	11	9	0,4
Äänekoski	79	84	94	48	15	11	20	78	1,8		53	49	60	1,4
Maaseutumaiset kunnat - Landsbygdskommuner - Rural municipalities														
Hankasalmi	26	17	16	9	..	15	1,4		13	10	12	1,2
Joutsa	19	24	26	6	15	19	2,7		11	14	16	2,2
Kannonkoski	5	6	7	-	6	2,2		7	2,5
Karstula	17	20	20	..	13	..	-	13	1,7		10	11	11	1,4
Kinnula	..	11	11	5	-	9	2,5	
Kivijärvi	9	9	10	6	-	8	3,7		8	7	6	2,8
Konnevesi	9	15	10	7	1,4		5	11	6	1,2
Kuhmoinen	-	-	-	..	-	-		..	-	-	-
Kyyjärvi	7	7	-	-		5	6
Luhanka	-	-
Multia	5	5	6	-	5
Petäjävesi	..	7	7	7
Pihlajavesi	23	23	18	12	11	1,3		9	11	11	1,3
Saarijärvi	38	47	45	19	16	10	-	39	2,1		26	31	30	1,6
Toivakka	5	..	-
Uurainen	7	8	8	5	-	8	0,8		5	8	8	0,8
Viitasaari	26	27	24	9	6	8	..	19	1,7		15	17	15	1,4

	2011	2012	2013	Perhehoito Famijevård Foster care	Ammatillinen perhekotihoito Vård i professionellt familjehem Professional family home	Laitoshuolto Institutionsvård Residential care	Muu sijoitus Annan vård Other care	Sijoitetut 0-17v. 0-17- åringar som placerats utom hemmet Children aged 0- 17 placed outside the home	0-17v. osuus vastaavasta väestöstä 17- åringar av motsvarande åldersgrupp (%) Children aged 0-17 placed outside the home as a percentage of the population of the same age	2011	2012	2013	0-17v. osuus vastaavasta väestöstä 17-åringar av motsvarande åldersgrupp (%) Children aged 0-17 placed outside the home as a percentage of the population of the same age
	Yhteensä - Totalt - Total									Huostassa viimeisen sijoitustiedon mukaan ml. kiireelliset sijoitukset (Inkl. brådskande placeringar) enligt det sista placeringsbeslutet. In care according to latest information on placement			
Etelä-Pohjanmaa - Södra Österbotten	474	452	462	162	56	211	33	395	1,0	290	286	290	0,7
Kaupunkimaiset kunnat - Urbana kommuner - Urban municipalities													
Seinäjoki	168	163	184	56	25	96	7	167	1,3	103	109	123	0,9
Taajaan asutut kunnat - Tätortskommuner - Semi urban municipalities													
Ilmajoki	25	27	23	9	-	11	..	21	0,7	19	18	18	0,6
Kauhajoki	57	36	26	15	..	8	-	19	0,7	34	25	19	0,7
Kauhava	36	29	35	10	..	23	..	30	0,9	19	17	17	0,5
Kurikka	23	34	32	11	..	18	..	26	1,0	19	24	21	0,8
Lapua - Lappo	28	33	27	9	12	23	0,7	14	15	11	0,3
Maaseutumaiset kunnat - Landsbygdskommuner - Rural municipalities													
Alajärvi	29	23	22	11	..	10	-	22	1,0	22	18	19	0,8
Alavus	25	32	34	12	..	18	..	33	1,3	19	20	24	0,9
Evijärvi	13	12	11	6	7	1,3	7	6	6	1,1
Isojoki - Storå	-	-	..	-
Jalasjärvi	19	18	21	5	..	5	9	11	0,7	7	5	5	0,3
Karijoki - Bötom	-	-	..	-
Kuortane	-	-	..	-
Lappajärvi	11	-	-
Soini
Teuva - Östermark	7	-	6	0,6
Vimpeli	9	9	8	6	-	8	1,2	8	8	8	1,2
Ähtäri - Etseri	15	18	18	..	6	5	..	12	1,0	9	10	10	0,9
Pohjanmaa - Österbotten	269	272	270	104	30	111	25	217	0,6	197	181	184	0,5
Kaupunkimaiset kunnat - Urbana kommuner - Urban municipalities													
Kaskinen - Kaskö	..	-	-	-	-	..	-	-	-	-	-	-	-
Pietarsaari - Jakobstad	60	53	45	24	9	8	..	32	0,8	45	42	37	0,9
Vaasa - Vasa	112	120	130	50	..	73	..	114	0,9	89	78	89	0,7
Taajaan asutut kunnat - Tätortskommuner - Semi urban municipalities													
Laihia - Laihela	5	7	6	-	5	0,3	5	5
Mustasaari - Korsholm	14	16	19	..	7	..	10	12	0,3
Maaseutumaiset kunnat - Landsbygdskommuner - Rural municipalities													
Isokyrö - Storkyro	8	6	5	-	-	5	0,5	5	0,5
Korsnäs	-	-	-	-	-	-	-	-
Kristinankaupunki - Kristinestad	11	11	12	5	5	..	-	12	1,1	8	8	11	1,0
Kruunupyö - Kronoby	9	8	8	-	..	7	-	6	0,4	8	7	6	0,4
Luoto - Larsmo	5
Maalahti - Malax	6	5	7	5	-	..	-	7	0,7	..	5	7	0,7
Närpiö - Närpes	8	8	8	7
Pedersören kunta - Pedersöre	10	11	10	5	-	5	-	7	0,2	10	11	9	0,3
Uusikaarlepyy - Nykarleby	-	-
Vöyri - Vörå	18	19	13	8	10	0,8	10	10	5	0,4
Keski-Pohjanmaa - Mellersta Österbotten	183	169	202	48	54	51	49	155	1,0	113	99	103	0,7
Kaupunkimaiset kunnat - Urbana kommuner - Urban municipalities													
Kokkola - Karleby	159	129	175	40	41	51	43	137	1,3	100	84	92	0,9

	2011	2012	2013		Perhehoito Famijevård Foster care	Ammatillinen perhekotihoito Vård i professionellt familjehem Professional family home	Laitoshuolto Institutionsvård Residential care	Muu sijoitus Annan vård Other care	Sijoitetut 0-17v. 0-17- åringar som placerats utom hemmet Children aged 0- 17 placed outside the home	0-17v. osuus vastaavasta väestöstä 17- åringar av motsvarande åldersgrupp (%) Children aged 0-17 placed outside the home as a percentage of the population of the same age	2011	2012	2013		
	Yhteensä - Totalt	- Totalt	- Totalt	Huostassa viimeisen sijoitustiedon mukaan ml. kiireelliset sijoitukset (Inkl. brådskande placeringar) enligt det sista placeringsbeslutet. In care according to latest information on placement							Omhändertagna barn vastaavasta väestöstä 17-åringar av motsvarande åldersgrupp (%) Children aged 0-17 placed outside the home as a percentage of the population of the same age				
Maaseutumaiset kunnat - Landsbygdskommuner - Rural municipalities															
Halsua	-	-	-	-	-	-	-	-	-	-	-	-	-
Kannus	8	7	6	-	-	5	5	0,4	
Kaustinen - Kaustby	7	21	11	-	..	7	0,7	5	7	
Lestijärvi	-	-	-	-	-	-	-	-	..	-	-	-	
Perho	..	5	..	-	-	-	-	-	-	-	-	
Toholampi	-	-	-	-	-	
Veteli - Vetil	7	-	
Pohjois-Pohjanmaa - Norra Österbotten	1 170	1 277	1 318	616	241	364	97	1 164	1,2	683	763	803	0,8		
Kaupunkimaiset kunnat - Urbana kommuner - Urban municipalities															
Kempele	33	33	33	12	16	32	0,7	24	22	23	0,5		
Oulu - Uleåborg	611	681	746	399	43	281	23	669	1,5	331	380	435	1,0		
Raahe - Brahestad	88	102	93	40	31	7	15	80	1,4	43	67	67	1,1		
Taajaan asutut kunnat - Tätortskommuner - Semi urban municipalities															
Haapajärvi	26	23	25	6	17	..	-	20	1,0	17	18	21	1,1		
Ii	15	12	9	-	..	5	0,2	10	8		
Kalajoki	18	18	23	10	9	21	0,7	15	14	17	0,6		
Kuusamo	50	55	51	19	14	16	..	49	1,6	40	42	42	1,3		
Liminka - Limingo	20	20	12	-	7	10	0,3	16	17	9	0,2		
Muhos	24	20	19	8	-	8	..	18	0,7	9	10	11	0,4		
Nivala	31	37	43	11	8	7	17	34	1,1	16	15	10	0,3		
Oulainen	24	20	24	..	16	19	1,0	12	14	14	0,8		
Ylivieska	44	47	51	20	12	5	14	38	1,0	29	28	25	0,7		
Maaseutumaiset kunnat - Landsbygdskommuner - Rural municipalities															
Alavieska	6	6	8	7	1,1	..	5	5	0,8		
Haapavesi	20	21	21	8	12	..	-	18	1,0	10	10	8	0,4		
Hailuoto - Karlö	-	-	..	-	-	-	-	-	-	-		
Kärsämäki	9	16	15	5	..	5	..	12	2,0	7	15	9	1,5		
Lumijoki	..	8	..	-	..	-	-	-	-		
Merijärvi	..	-	-	-	-	-	-	-	-	-	-	-	-		
Pudasjärvi	19	16	21	17	-	..	-	21	1,2	17	14	18	1,1		
Pyhäjoki	..	8	-	-		
Pyhäjärvi	21	18	17	7	9	..	-	16	1,6	15	15	13	1,3		
Pyhäntä		
Reisjärvi	12	11	8	-	8	1,1	9	9	7	1,0		
Sievi	14	14	17	8	5	-	..	13	0,8	13	9	11	0,7		
Siikajoki	11	17	23	9	9	20	1,3	8	12	18	1,2		
Siikalatva	17	15	14	9	5	-	-	12	1,0	11	10	9	0,8		
Taivalkoski	20	36	17	7	7	17	2,0	5	5	11	1,3		
Tyrnävä	13	13	8	..	5	-	-	8	0,3	12	11	8	0,3		
Utajärvi	13	8	11	..	6	-	-	10	1,6	7	6	6	1,0		
Kainuu - Kajanaland	272	271	295	119	57	98	21	263	1,8	155	160	167	1,2		
Kaupunkimaiset kunnat - Urbana kommuner - Urban municipalities															
Kajaani - Kajana	143	135	153	71	24	54	..	141	1,9	83	86	93	1,2		

	2011	2012	2013	Perhehoito Famijjevård Foster care	Ammatillinen perhekotihoito Vård i professionellt familjehem Professional family home	Laitoshuolto Institutionsvård Residential care	Muu sijoitus Annan vård Other care	Sijoitetut 0-17v. 0-17- åringar som placerats utom hemmet Children aged 0- 17 placed outside the home	0-17v. osuus vastaavasta väestöstä 17- åringar av motsvarande åldersgrupp (%) Children aged 0-17 placed outside the home as a percentage of the population of the same age	2011	2012	2013	0-17v. osuus vastaavasta väestöstä 17-åringar av motsvarande åldersgrupp (%) Children aged 0-17 placed outside the home as a percentage of the population of the same age
	Yhteensä - Totalt - Total									Huostassa viimeisen sijoitustiedon mukaan ml. kiireelliset sijoitukset (Inkl. brådskande placeringar) enligt det sista placeringsbeslutet. In care according to latest information on placement			
Taajaan asutut kunnat - Tätortskommuner - Semi urban municipalities													
Kuhmo	17	25	27	9	6	7	5	23	1,7				0,6
Suomussalmi	27	22	20	..	5	6	5	17	1,3	15	14	12	0,9
Maaseutumaiset kunnat - Landsbygdskommuner - Rural municipalities													
Hyrnsalmi	12	11	6	-
Paltamo	17	17	16	8	6	..	-	14	2,2	13	10	12	1,9
Puolanka	9	8	8	-	..	5	1,2	5	1,2
Ristijärvi	-	-	-
Sotkamo	27	34	45	14	7	23	..	41	2,0	18	24	24	1,2
Vaala	16	15	17	6	6	5	-	17	3,1	10	9	9	1,6
Lappi - Lappland	575	613	593	224	164	147	58	499	1,5	345	368	392	1,1
Kaupunkimaiset kunnat - Urbana kommuner - Urban municipalities													
Kemi	79	86	92	48	..	40	..	88	2,2	63	69	72	1,8
Rovaniemi	190	196	189	84	60	38	7	175	1,4	113	107	127	1,0
Tornio - Torneå	81	89	91	28	22	41	-	80	1,6	50	58	60	1,2
Taajaan asutut kunnat - Tätortskommuner - Semi urban municipalities													
Kemijärvi	39	40	30	5	14	..	9	16	1,5	14	15	14	1,3
Keminmaa	26	23	22	..	16	18	0,9	22	22	22	1,1
Maaseutumaiset kunnat - Landsbygdskommuner - Rural municipalities													
Enontekiö - Enontekis	..	-	-	-	-	-	-	-	-	-	-	-	-
Inari - Enare	17	24	23	7	5	-	11	15	1,4	11	11	14	1,3
Kittilä	9	13	13	6	5	..	-	13	1,1	6	10	8	0,7
Kolari	12	14	11	6	8	1,3	8	8	9	1,5
Muonio	5	-
Pelkosenniemi	..	-	-	-	-	-	-	-	-	-	-	-	-
Pello	18	19	18	9	14	2,9	13	14	12	2,5
Posio	14	16	13	..	6	-	5	8	1,6	..	6	6	1,2
Ranua	13	11	12	7	0,7	6	7	5	0,5
Salla	5	8	9	7	1,4	7	1,4
Savukoski	-	-	-	-	-	-
Simo	13	14	12	11	..	-	-	10	1,4	12	11	9	1,3
Sodankylä	29	32	35	8	14	..	10	24	1,6	11	16	14	0,9
Tervola	..	-	..	-	..	-	-	-	-
Utsjoki	-	-	-	-	-	-	-	-
Ylitornio - Övertorneå	18	22	17	..	5	10	..	12	1,8	8	8	9	1,3

	2011	2012	2013		Perhehoito Famijjevård Foster care	Ammatillinen perhekotihoito Vård i professionellt familjehem Professional family home	Laitoshuolto Institutionsvård Residential care	Muu sijoitus Annan vård Other care	Sijoitetut 0–17v. 0–17- åringar som placerats utom hemmet Children aged 0- 17 placed outside the home	0-17v. osuus vastaavasta väestöstä 17- åringar av motsvarande åldersgrupp (%) Children aged 0-17 placed outside the home as a percentage of the population of the same age	2011	2012	2013	0-17v. osuus vastaavasta väestöstä 17- åringar av motsvarande åldersgrupp (%) Children aged 0-17 placed outside the home as a percentage of the population of the same age
	Yhteensä - Totalt - Total	Total	Total	Total							Total	Total	Total	
Ahvenanmaa - Åland	47	48	45	20	..	15	6	38	0,7		20	23	30	0,5
Kaupunkimaiset kunnat - Urbana kommuner - Urban municipalities														
Maarianhamina - Mariehamn	23	24	22	8	..	6	..	19	1,0		7	8	13	0,7
Maaseutumaiset kunnat - Landsbygdskommuner - Rural municipalities														
Brändö	-	-	-	-	-	-	-	-	-		-	-	-	-
Eckerö
Finström	7
Föglö
Geta
Hammarland
Jomala	5
Kumlinge	-	-	-	-	-	-	-	-	-		-	-	-	-
Kökar	-	-	-	-	-	-	-	-	-		-	-	-	-
Lemland
Lumparland	-	-	-	-	-	-	-	-	-		-	-	-	-
Saltvik	5	5	1,3	
Sottunga	-	-	-	-	-	-	-	-	-		-	-	-	-
Sund
Vårdö	-	-	-	..	-		-

Symbolit - Teckenförklaring - Explanation of symbols :

(-) Ei tapauksia - Inget finns att redovisa - Magnitude nil

(..) Tietoa ei ole saatu, se on liian epävarma esitettäväksi tai se on salassapitosäännön alainen - Uppgift inte tillgänglig eller för osäker för att anges eller underställd sekretessbestämmelse. - Data unavailable, too uncertain for

Liitetaulukko 2. Avohuollon piirissä olleet lapset ja nuoret vuosina 2011-2013 kunnittain ja maakunnittain.

Bilagetabell 2. Barn och unga som omfattats av öppenvården 2011-2013 efter kommun och landskap.

Appendix table 2. Children and young people involved in community-care interventions, by municipality and region, 2011–2013.

	Lastensuojeluilmoitusten määrä/ Antal barnskyddsanmälningar/ No. of child welfare notifications			Niiden lasten lukumäärä joista lastensuojeluilmoitus on tehty/ Antal barn om vilka barnskyddsanmälan gjorts/ Children subject to a child welfare notification			Lastensuojelun avohuollon asiakkaina olleet / Barn och unga som varit klienter i barnskyddets öppenvård / Children and young people in community-based child welfare interventions											
	2011	2012	2013	2011	2012	2013	2011		2012		2013		2011		2012		2013	
							0-20- vuotiaat åringar year-olds	vastaavasta väestöstä, andel av motsvarande åldersgrupp, of age group %	0-20- vuotiaat åringar year-olds	vastaavasta väestöstä, andel av motsvarande åldersgrupp, of age group %	0-20- vuotiaat åringar year-olds	vastaavasta väestöstä, andel av motsvarande åldersgrupp, of age group %	0-17- vuotiaat åringar year-olds	vastaavasta väestöstä, andel av motsvarande åldersgrupp, of age group %	0-17- vuotiaat åringar year-olds	vastaavasta väestöstä, andel av motsvarande åldersgrupp, of age group %	0-17- vuotiaat åringar year-olds	vastaavasta väestöstä, andel av motsvarande åldersgrupp, of age group %
Koko maa - Hela landet - Whole Country	97 215	103 715	107 896	60 714	64 392	64 471	81 342	6,3	87 030	6,8	88 795	7,0	72 119	6,7	77 479	7,2	79 086	7,3
Kaupunkimaiset kunnat - Urbana kommuner - Urban municipalities	71 721	77 242	80 552	43 370	46 276	46 216	58 886	6,8	63 009	7,2	64 902	7,5	51 900	7,2	55 828	7,7	57 523	7,9
Taajaan asutut kunnat - Tätortskommuner - Semi- urban municipalities	14 599	15 080	15 418	9 611	10 046	10 179	12 702	5,6	13 666	6,1	13 287	6,0	11 386	5,8	12 269	6,3	11 898	6,1
Maaseutumaiset kunnat - Landsbygdskommuner - Rural municipalities	10 895	11 393	11 926	7 733	8 070	8 076	9 754	5,2	10 355	5,6	10 606	5,8	8 833	5,5	9 382	5,9	9 665	6,2
Uusimaa - Nyländ	33 108	35 337	37 020	19 584	21 060	20 907	26 442	7,1	27 699	7,4	27 804	7,4	23 657	7,5	24 722	7,8	24 964	7,8
Kaupunkimaiset kunnat - Urbana kommuner - Urban municipalities																		
Espoo - Esbo	4 157	4 680	5 234	2 639	2 808	3 013	3 934	5,7	4 757	6,9	4 624	6,6	3 582	6,1	4 203	7,1	4 045	6,8
Hanko - Hangö	162	196	209	122	118	126	167	8,5	161	8,4	183	10,0	152	8,9	141	8,6	161	10,3
Helsinki - Helsingfors	12 440	13 263	14 194	6 904	7 324	7 699	9 753	8,2	9 660	8,0	10 093	8,3	8 387	8,6	8 319	8,4	8 723	8,7
Hyvinkää - Hyvinge	1 111	1 063	1 007	649	625	591	1 007	9,0	985	8,9	873	7,8	894	9,5	865	9,3	765	8,2
Järvenpää - Träskända	877	1 068	1 013	520	622	578	643	6,4	671	6,6	742	7,3	596	7,1	598	7,1	662	7,8
Kauniainen - Grankulla	77	102	140	49	61	65	7	0,3	69	2,7	85	3,3	6	0,3	65	3,1	75	3,6
Kerava - Kervo	892	921	883	534	895	500	588	6,8	654	7,7	551	6,5	549	7,6	578	8,2	495	7,0
Kirkkonummi - Kyrkslätt	506	498	729	342	474	431	558	4,9	498	4,4	691	6,1	499	5,0	448	4,5	635	6,3
Lohja - Lojo	928	1 128	1 255	604	661	727	636	5,2	765	6,3	864	7,2	577	5,5	680	6,5	773	7,5
Porvoo - Borgå	787	754	805	507	465	492	809	6,4	796	6,3	764	6,1	676	6,3	677	6,4	648	6,1
Tuusula - Tusby	746	723	830	508	475	489	567	5,1	610	5,5	578	5,2	533	5,5	578	6,0	518	5,4
Vantaa - Vanda	6 928	7 638	7 398	3 869	4 245	3 993	5 002	9,6	5 460	10,4	4 977	9,5	4 729	10,7	5 214	11,7	4 946	11,0
Taajaan asutut kunnat - Tätortskommuner - Semi urban municipalities																		
Karkkila - Högfors	136	151	171	94	105	109	106	4,9	115	5,4	147	7,0	97	5,2	104	5,6	135	7,4
Loviisa - Lovisa	300	293	297	158	167	170	195	5,8	216	6,5	207	6,3	174	6,0	197	6,8	182	6,4
Mäntsälä	458	408	344	322	270	218	275	4,6	288	4,7	289	4,8	258	4,9	265	4,9	262	4,9
Nurmijärvi	853	849	772	554	561	489	795	6,2	674	5,3	600	4,7	681	6,1	598	5,4	525	4,7
Raasepori - Raseborg	356	304	335	235	281	237	383	5,7	348	5,2	362	5,5	350	6,1	318	5,7	329	6,0
Sipoo - Sibbo	366	408	371	249	271	262	291	5,4	267	4,9	277	5,1	268	5,6	240	5,1	266	5,6
Vihti - Vichtis	525	493	541	387	345	342	383	4,7	359	4,4	436	5,4	345	4,8	320	4,5	394	5,6
Maaseutumaiset kunnat - Landsbygdskommuner - Rural municipalities																		
Askola	78	52	64	51	52	48	47	3,4	56	4,0	63	4,5	42	3,5	52	4,2	55	4,4
Inkoo - Ingå	69	44	68	47	27	46	45	3,2	42	3,0	62	4,5	41	3,3	38	3,1	61	5,1
Lapinjärvi - Lappträsk	75	27	31	39	19	21	48	8,0	30	5,2	28	4,9	40	7,6	25	4,9	27	5,3
Myrskylä - Mörskom	26	39	26	16	27	18	31	6,7	31	6,8	28	6,3	27	6,6	26	6,7	25	6,7
Pornainen - Borgnäs	121	104	121	84	70	78	68	3,9	82	4,7	109	6,3	64	4,0	76	5,0	99	6,5
Pukkila	26	38	46	25	31	29	28	5,2	35	6,5	46	8,8	25	5,4	34	7,2	46	10,0
Siuntio - Sjundeå	108	93	136	76	61	136	76	4,2	70	3,9	125	7,1	65	4,1	63	4,0	112	7,2

Lastensuojeluilmoitusten määrä/ Antal barnskyddsanmälningar/ No. of child welfare notifications			Niiden lasten lukumäärä joista lastensuojeluilmoitus on tehty/ Antal barn om vilka barnskyddsanmälan gjorts/ Children subject to a child welfare notification			Lastensuojelun avohuollon asiakkaina olleet / Barn och unga som varit klienter i barnskyddets öppenvård / Children and young people in community-based child welfare interventions												
2011	2012	2013	2011	2012	2013	2011		2012		2013		2011		2012		2013		
						0-20- vuotiaat åringar year-olds	vastaavasta väestöstä, andel av motsvarande åldersgrupp, of age group %	0-20- vuotiaat åringar year-olds	vastaavasta väestöstä, andel av motsvarande åldersgrupp, of age group %	0-20- vuotiaat åringar year-olds	vastaavasta väestöstä, andel av motsvarande åldersgrupp, of age group %	0-17- vuotiaat åringar year-olds	vastaavasta väestöstä, andel av motsvarande åldersgrupp, of age group %	0-17- vuotiaat åringar year-olds	vastaavasta väestöstä, andel av motsvarande åldersgrupp, of age group %	0-17- vuotiaat åringar year-olds	vastaavasta väestöstä, andel av motsvarande åldersgrupp, of age group %	
Varsinais-Suomi -																		
Egentliga Finlans																		
10 899	11 038	11 619	5 833	5 911	5 784	6 854	6,4	6 941	6,5	6 894	6,5	6 087	6,8	6 157	6,9	6 084	6,9	
Kaupunkimaiset kunnat - Urbana kommuner - Urban municipalities																		
Kaarina - S:t Karins	735	755	845	427	412	446	589	7,0	591	7,0	632	7,5	531	7,3	521	7,1	548	7,4
Raisio - Reso	484	459	534	257	283	310	403	6,7	442	7,4	469	7,9	356	7,0	387	7,7	398	8,0
Salo	1 114	1 010	1 089	659	609	635	837	6,4	760	5,9	758	6,0	753	6,7	680	6,1	682	6,3
Turku - Åbo	5 866	5 970	5 946	2 695	2 664	2 522	2 855	8,0	2 767	7,8	2 681	7,5	2 494	8,9	2 423	8,7	2 332	8,3
Taajaan asutut kunnat - Tätortskommuner - Semi urban municipalities																		
Laitila	105	84	120	77	83	73	87	4,4	118	5,9	100	4,9	81	4,7	112	6,4	91	5,2
Lieto - Lundo	288	252	307	180	162	166	219	4,5	205	4,1	204	4,1	196	4,5	178	4,1	186	4,2
Loimaa	270	333	357	164	194	208	249	6,8	287	7,9	289	8,0	233	7,6	264	8,7	264	8,7
Masku	186	143	196	103	82	111	128	4,4	133	4,6	143	5,0	116	4,5	121	4,7	124	4,8
Mynämäki	112	116	162	79	114	96	94	4,8	123	6,5	138	7,3	84	5,0	116	7,1	129	8,0
Naantali - Nädendal	375	331	372	228	189	206	195	4,2	274	6,0	247	5,5	173	4,4	242	6,2	212	5,6
Paimio - Pemar	157	235	209	105	211	133	91	3,3	113	4,1	152	5,5	85	3,6	105	4,4	145	6,0
Parainen - Pargas	210	285	229	142	178	158	203	5,5	181	4,9	168	4,5	192	5,9	166	5,1	160	5,0
Uusikaupunki - Nystad	245	204	253	160	132	143	164	5,0	163	5,1	155	4,9	136	5,0	139	5,2	129	4,9
Maaseutumaiset kunnat - Landsbygdskommuner - Rural municipalities																		
Aura	82	75	73	50	41	36	39	3,5	51	4,6	67	6,1	37	3,8	50	5,1	61	6,1
Kemiönsaari - Kimitoön	73	115	228	73	83	80	69	4,7	119	8,5	136	10,0	65	5,2	105	8,7	127	10,9
Koski Tl	21	29	28	21	29	18	26	5,0	23	4,4	20	3,9	21	4,7	21	4,7	16	3,7
Kustavi - Gustavs	6	12	16	8	14	10,4	11	8,3	13	10,6	12	10,2	10	8,8	13	12,9
Marttila	17	32	48	11	32	34	38	9,0	18	4,2	15	3,2	31	8,3	13	3,4	11	2,7
Nousiainen - Nousis	62	103	94	48	59	56	57	4,0	71	5,1	81	5,9	47	3,8	65	5,3	75	6,1
Oripää	16	20	9	16	20	-	9	2,4	7	1,9	9	2,7	7	2,1
Pyhäranta	23	15	27	20	15	19	13	2,7	16	3,3	12	2,4	11	2,5	16	3,7	12	2,7
Pöytyä	92	92	123	68	78	80	133	6,2	158	7,2	147	6,7	119	6,4	144	7,5	131	6,9
Rusko	73	70	54	47	36	30	105	6,0	70	4,0	68	3,9	86	5,6	57	3,7	60	3,9
Sauvo - Sagu	58	66	59	37	35	59	31	4,3	18	2,5	-	-	29	4,6	16	2,5	-	-
Somero	113	140	162	84	81	95	120	6,0	122	6,2	110	5,7	109	6,4	109	6,5	98	5,9
Taivassalo - Tövsala	39	48	43	15	48	28	19	6,3	23	7,8	35	11,9	16	6,3	20	7,8	31	12,1
Tarvasjoki	25	25	20	25	25	20	9	1,7	11	2,0	10	1,9	8	1,7	11	2,3	10	2,1
Vehmaa	52	19	16	39	13	14	63	12,3	64	12,9	37	7,6	62	14,0	57	13,3	32	7,6
Satakunta - Satakunta	3 809	4 007	3 790	2 603	2 534	2 400	2 925	5,8	3 267	6,6	3 396	6,9	2 630	6,2	2 928	7,0	3 008	7,2
Kaupunkimaiset kunnat - Urbana kommuner - Urban municipalities																		
Harjavalta	101	131	200	64	98	108	90	5,9	91	6,0	135	9,0	84	6,4	82	6,3	123	9,5
Pori - Björneborg	1 481	1 485	1 453	1 072	890	897	1 138	6,2	1 268	6,9	1 269	7,0	1 020	6,7	1 116	7,4	1 093	7,3
Rauma - Raumo	939	932	792	511	478	438	586	6,6	595	6,7	645	7,4	528	7,1	533	7,2	583	8,0
Taajaan asutut kunnat - Tätortskommuner - Semi urban municipalities																		
Eura	182	175	160	124	126	111	204	7,0	203	6,9	231	8,0	183	7,2	184	7,4	208	8,5
Huittinen	139	118	108	92	96	83	168	7,3	185	8,0	168	7,5	155	8,0	175	9,2	158	8,4
Kankaanpää	200	244	247	136	159	151	144	5,3	175	6,6	193	7,3	128	5,6	152	6,8	169	7,5
Nakkila	66	122	92	47	73	70	40	2,8	79	5,6	77	5,6	33	2,7	73	6,0	71	5,9
Ulvila - Ulvsby	212	192	177	166	126	121	170	5,1	190	5,7	197	6,0	154	5,2	177	6,1	175	6,2

Lastensuojeluilmoitusten määrä/ Antal barnskyddsanmälningar/ No. of child welfare notifications			Niiden lasten lukumäärä joista lastensuojeluilmoitus on tehty/ Antal barn om vilka barnskyddsanmälan gjorts/ Children subject to a child welfare notification			Lastensuojelun avohuollon asiakkaina olleet / Barn och unga som varit klienter i barnskyddets öppenvård / Children and young people in community-based child welfare interventions												
2011	2012	2013	2011	2012	2013	2011		2012		2013		2011		2012		2013		
						0-20- vuotiaat åringar year-olds	vastaavasta väestöstä, andel av motsvarande åldersgrupp, of age group %	0-20- vuotiaat åringar year-olds	vastaavasta väestöstä, andel av motsvarande åldersgrupp, of age group %	0-20- vuotiaat åringar year-olds	vastaavasta väestöstä, andel av motsvarande åldersgrupp, of age group %	0-17- vuotiaat åringar year-olds	vastaavasta väestöstä, andel av motsvarande åldersgrupp, of age group %	0-17- vuotiaat åringar year-olds	vastaavasta väestöstä, andel av motsvarande åldersgrupp, of age group %	0-17- vuotiaat åringar year-olds	vastaavasta väestöstä, andel av motsvarande åldersgrupp, of age group %	
Maaseutumaiset kunnat - Landsbygdskommuner - Rural municipalities																		
Eurajoki - Euraäninne	93	122	112	60	117	63	48	3,3	108	7,2	100	6,8	41	3,2	94	7,2	87	6,8
Honkajoki	21	22	17	17	12	14	16	4,3	18	4,8	22	6,0	14	4,4	18	5,8	22	7,1
Jämijärvi	28	14	23	18	12	17	22	4,8	21	4,7	22	5,0	19	4,8	17	4,6	20	5,4
Karvia	14	15	16	10	8	13	12	2,4	14	2,9	12	2,6	11	2,6	12	2,9	10	2,5
Kokemäki - Kumo	137	181	131	137	178	131	94	5,7	102	6,3	116	7,4	82	5,9	90	6,6	100	7,5
Köyliö - Kjulö	32	23	20	18	-	14	26	4,3	-	-	20	3,6	22	4,2	-	-	14	2,9
Lavia	23	16	11	18	16	9	15	4,2	6	1,7	6	1,7	12	4,1	5	1,7	5	1,7
Luvia	32	52	50	24	25	50	30	3,7	33	4,1	24	3,0	29	4,0	29	4,0	21	2,9
Merikarvia - Sastmola	29	37	34	20	28	19	35	5,7	40	6,4	28	4,6	33	6,1	36	6,7	23	4,3
Pomarkku - Pärmark	27	24	47	21	19	25	33	6,4	42	8,2	34	6,6	31	6,9	40	8,8	33	7,3
Siikainen	29	25	49	24	18	26	40	12,7	38	11,7	32	10,1	38	13,4	38	13,3	32	11,2
Säkylä	24	77	51	24	55	40	14	1,4	59	6,0	65	6,7	13	1,6	57	6,9	61	7,5
Kanta-Häme - Egentliga																		
Tavastland	2 946	3 619	3 966	1 918	2 448	2 395	2 674	6,4	3 211	7,8	3 169	7,7	2 450	6,9	2 875	8,2	2 866	8,2
Kaupunkimaiset kunnat - Urbana kommuner - Urban municipalities																		
Forssa - Fredrikshamn	344	351	354	218	214	207	198	5,4	230	6,5	278	8,0	186	6,2	211	7,2	250	8,7
Hämeenlinna - Tavastehus	1 024	1 347	1 598	703	892	926	1 234	8,1	1 413	9,3	1 428	9,4	1 095	8,6	1 252	9,9	1 254	10,0
Riihimäki	585	677	786	347	419	495	402	5,7	502	7,1	582	8,2	371	6,2	465	7,8	548	9,2
Taajaan asutut kunnat - Tätortskommuner - Semi urban municipalities																		
Hattula	233	294	281	139	169	157	197	7,9	235	9,3	238	9,6	192	8,7	220	10,1	228	10,4
Janakkala	224	291	319	177	285	202	221	5,1	363	8,4	154	3,7	212	5,5	296	7,8	131	3,6
Maaseutumaiset kunnat - Landsbygdskommuner - Rural municipalities																		
Hausjärvi	182	250	232	118	171	151	173	7,5	188	8,0	172	7,4	162	7,9	181	8,6	164	7,9
Humppila	88	59	46	27	8	18	28	5,0	19	3,3	23	4,0	28	5,5	19	3,7	22	4,4
Jokioinen - Jockis	85	59	113	54	51	78	66	4,5	37	2,6	62	4,4	59	4,6	35	2,7	56	4,5
Loppi	91	151	143	76	147	90	107	4,9	143	6,5	155	7,1	101	5,1	123	6,3	139	7,1
Tammela	50	99	76	50	63	56	40	2,4	56	3,5	58	3,7	37	2,6	52	3,7	57	4,2
Ypäjä	40	41	18	9	29	15	8	1,4	25	4,6	19	3,5	7	1,5	21	4,6	17	3,7
Pirkanmaa - Birkaland	6 752	7 645	8 166	4 656	5 033	5 218	7 274	6,3	7 742	6,7	8 131	7,0	6 453	6,6	6 936	7,1	7 330	7,5
Kaupunkimaiset kunnat - Urbana kommuner - Urban municipalities																		
Kangasala	388	547	540	242	333	341	492	6,0	494	6,0	590	7,2	439	6,0	436	6,0	534	7,3
Lempäälä	235	419	446	166	284	292	392	6,1	413	6,2	533	7,9	343	6,0	369	6,2	467	7,7
Nokia	532	624	593	359	381	376	407	4,7	327	3,8	362	4,2	340	4,5	268	3,5	317	4,1
Pirkkala - Birkala	185	201	272	144	156	178	198	3,9	235	4,5	325	6,2	175	3,9	203	4,4	295	6,4
Tampere - Tammerfors	3 028	3 182	3 346	1 978	2 049	2 045	3 685	8,2	3 955	8,8	3 939	8,7	3 266	9,2	3 526	9,9	3 513	9,8
Valkeakoski	418	402	435	264	262	288	345	7,1	254	5,1	283	5,8	285	6,9	238	5,7	267	6,4
Ylöjärvi	331	657	715	261	439	432	404	4,5	613	6,6	624	6,7	365	4,5	562	6,8	578	6,9
Taajaan asutut kunnat - Tätortskommuner - Semi urban municipalities																		
Akaa	327	421	405	293	274	264	207	4,8	193	4,4	279	6,5	195	5,1	179	4,7	266	7,0
Hämeenkyrö - Tavastkyro	72	102	152	58	72	96	119	4,5	103	4,0	117	4,5	112	4,9	94	4,1	107	4,7
Mänttä-Vilppula	122	169	156	96	103	100	79	3,5	74	3,4	100	4,8	69	3,7	59	3,2	83	4,6
Orivesi	145	83	162	98	74	128	109	5,1	120	5,7	195	9,1	95	5,1	102	5,6	177	9,5
Parkano	72	82	97	46	51	58	44	2,9	72	4,9	76	5,3	39	3,0	64	5,2	71	5,9

	Lastensuojeluilmoitusten määrä/ Antal barnskyddsanmälningar/ No. of child welfare notifications			Niiden lasten lukumäärä joista lastensuojeluilmoitus on tehty/ Antal barn om vilka barnskyddsanmälan gjorts/ Children subject to a child welfare notification			Lastensuojelun avohuollon asiakkaina olleet / Barn och unga som varit klienter i barnskyddets öppenvård / Children and young people in community-based child welfare interventions											
	2011	2012	2013	2011	2012	2013	2011		2012		2013		2011		2012		2013	
							0-20- vuotiaat åringar year-olds	vastaavasta väestöstä, andel av motsvarande åldersgrupp, of age group %	0-20- vuotiaat åringar year-olds	vastaavasta väestöstä, andel av motsvarande åldersgrupp, of age group %	0-20- vuotiaat åringar year-olds	vastaavasta väestöstä, andel av motsvarande åldersgrupp, of age group %	0-17- vuotiaat åringar year-olds	vastaavasta väestöstä, andel av motsvarande åldersgrupp, of age group %	0-17- vuotiaat åringar year-olds	vastaavasta väestöstä, andel av motsvarande åldersgrupp, of age group %	0-17- vuotiaat åringar year-olds	vastaavasta väestöstä, andel av motsvarande åldersgrupp, of age group %
Sastamala	382	292	393	273	212	272	316	5,3	363	6,1	178	3,1	288	5,6	342	6,7	156	3,2
Maaseutumaiset kunnat - Landsbygdskommuner - Rural municipalities																		
Ikaalinen - Ikaalis	73	46	76	42	38	60	80	5,1	89	5,8	91	6,0	79	6,1	88	6,9	91	7,1
Juupajoki	38	15	14	19	11	13	10	2,3	11	2,4	21	4,7	9	2,3	10	2,5	20	5,0
Kihniö	18	21	37	18	21	37	45	10,5	40	9,6	59	14,6	43	11,7	38	10,4	57	16,3
Punkalaidun	41	38	32	25	25	20	19	2,9	30	4,8	29	4,7	16	3,0	28	5,3	29	5,4
Pälkäne	70	78	68	70	60	52	63	4,0	70	4,5	42	2,7	59	4,3	64	4,6	36	2,7
Ruovesi	49	43	28	36	32	19	7	0,7	22	2,4	17	2,0	6	0,7	21	2,7	17	2,3
Urjala	93	87	80	66	63	53	112	10,9	90	8,9	102	10,4	107	12,3	85	9,9	98	11,4
Vesilahti	62	70	54	47	45	42	82	6,1	84	6,2	83	6,1	72	5,9	73	5,9	73	5,8
Virrat - Virtdois	71	66	65	55	48	52	59	4,1	90	6,3	86	6,1	51	4,1	87	7,3	78	6,6
Päijät-Häme - Päijänne																		
Tavastland 3 322 3 926 3 639 2 167 2 638 2 240 2 665 5,8 3 183 7,0 3 543 7,9 2 242 5,9 2 769 7,3 2 977 7,9																		
Kaupunkimaiset kunnat - Urbana kommuner - Urban municipalities																		
Heinola	333	323	269	216	219	188	450	10,8	434	10,8	369	9,4	402	11,6	366	11,0	318	9,8
Hollola	449	399	355	284	257	226	368	6,1	405	6,8	360	6,2	342	6,5	369	7,1	325	6,4
Lahti - Lahtis	1 695	2 163	1 980	1 102	1 516	1 200	966	4,3	1 344	6,0	1 723	7,8	742	4,1	1 167	6,5	1 395	7,7
Taajaan asutut kunnat - Tätortskommuner - Semi urban municipalities																		
Asikkala	76	102	120	47	71	65	122	6,7	112	6,3	106	6,1	98	6,3	97	6,3	93	6,2
Nastola	209	273	236	141	175	147	199	5,2	261	6,8	301	8,0	171	5,1	230	6,9	256	7,9
Orimattila	309	344	326	207	220	212	289	7,1	325	8,2	374	9,3	252	7,1	277	8,0	318	9,1
Maaseutumaiset kunnat - Landsbygdskommuner - Rural municipalities																		
Hartola	53	57	60	37	35	34	53	9,0	50	9,0	56	10,8	44	9,3	41	9,1	48	11,1
Hämeenkoski	14	35	24	8	19	15	18	3,8	29	6,4	28	6,1	17	4,3	27	6,9	26	6,6
Kärkölä	83	118	130	63	73	81	93	8,4	116	10,6	120	11,1	82	8,5	105	11,2	106	11,5
Padasjoki	37	27	57	28	22	34	45	7,0	46	7,4	45	7,6	41	7,5	39	7,4	42	8,4
Sysmä	64	85	82	34	31	38	62	8,2	61	8,6	61	9,0	51	8,1	51	8,7	50	8,7
Kymenlaakso -																		
Kymmenedalen 2 283 2 515 2 612 1 552 1 651 1 652 2 545 6,5 2 745 7,1 3 128 8,2 2 111 6,4 2 383 7,3 2 694 8,4																		
Kaupunkimaiset kunnat - Urbana kommuner - Urban municipalities																		
Hamina - Fredrikshamn	175	197	246	122	151	165	294	6,5	336	7,5	372	8,5	241	6,2	295	7,8	323	8,7
Kotka	563	669	728	407	468	486	942	8,0	978	8,3	1 058	9,1	772	7,8	870	8,8	928	9,6
Kouvola	1 432	1 434	1 460	942	884	879	1 190	6,3	1 243	6,7	1 481	8,1	995	6,3	1 055	6,8	1 262	8,2
Maaseutumaiset kunnat - Landsbygdskommuner - Rural municipalities																		
Iitti	87	136	103	59	85	71	78	5,3	113	7,9	132	9,1	68	5,5	104	8,5	120	9,8
Miehikkälä	8	12	8	6	11	8	13	3,2	14	3,5	15	3,9	12	3,4	13	3,8	11	3,3
Pyhtää - Pyttis	..	44	45	..	32	23	36	2,9	43	3,4	26	2,4	26	2,4
Virolahti	18	23	22	16	20	20	28	4,1	25	3,6	27	4,0	23	3,8	20	3,3	24	4,1
Etelä-Karjala - Södra																		
Karelen 2 438 2 450 2 547 1 532 1 503 1 468 1 617 5,8 1 888 6,8 1 956 7,1 1 282 5,5 1 513 6,6 1 576 6,9																		
Kaupunkimaiset kunnat - Urbana kommuner - Urban municipalities																		
Imatra	450	428	527	272	298	334	499	8,7	498	8,9	525	9,5	434	9,2	429	9,3	455	10,1
Lappeenranta -																		
Villmanstrand	1 552	1 594	1 502	963	919	831	797	5,0	1 044	6,6	1 085	6,9	573	4,4	794	6,1	820	6,3

Lastensuojeluilmoitusten määrä/ Antal barnskyddsanmälningar/ No. of child welfare notifications			Niiden lasten lukumäärä joista lastensuojeluilmoitus on tehty/ Antal barn om vilka barnskyddsanmälan gjorts/ Children subject to a child welfare notification			Lastensuojelun avohuollon asiakkaina olleet / Barn och unga som varit klienter i barnskyddets öppenvård / Children and young people in community-based child welfare interventions												
2011	2012	2013	2011	2012	2013	2011		2012		2013		2011		2012		2013		
						0-20- vuotiaat åringar year-olds	vastaavasta väestöstä, andel av motsvarande åldersgrupp, of age group %	0-20- vuotiaat åringar year-olds	vastaavasta väestöstä, andel av motsvarande åldersgrupp, of age group %	0-20- vuotiaat åringar year-olds	vastaavasta väestöstä, andel av motsvarande åldersgrupp, of age group %	0-17- vuotiaat åringar year-olds	vastaavasta väestöstä, andel av motsvarande åldersgrupp, of age group %	0-17- vuotiaat åringar year-olds	vastaavasta väestöstä, andel av motsvarande åldersgrupp, of age group %	0-17- vuotiaat åringar year-olds	vastaavasta väestöstä, andel av motsvarande åldersgrupp, of age group %	
Maaseutumaiset kunnat - Landsbygdskommuner - Rural municipalities																		
Lemi	58	36	43	35	32	32	40	5,3	34	4,6	34	4,4	36	5,4	29	4,4	31	4,6
Luumäki	53	64	90	41	47	55	45	4,4	48	4,8	59	6,1	33	3,7	36	4,2	50	5,9
Parikkala	97	73	75	56	46	46	65	6,8	75	8,0	59	6,7	51	6,5	58	7,6	49	6,6
Rautjärvi	39	57	60	29	28	37	39	5,8	54	8,3	53	8,8	36	6,3	50	9,0	48	9,2
Ruokolahti	67	66	108	50	48	55	38	3,4	30	2,8	51	4,8	35	3,6	27	2,8	41	4,5
Savitaipale	44	54	47	25	24	23	32	4,6	36	5,3	27	4,1	29	5,0	30	5,2	23	4,2
Taipalsaari	78	78	95	61	61	55	62	5,0	69	5,6	63	5,2	55	5,1	60	5,6	59	5,6
Etelä-Savo - Södra																		
Savolax	1 917	1 994	1 933	1 229	1 332	1 332	1 646	5,2	1 795	5,8	1 705	5,6	1 423	5,4	1 581	6,1	1 497	5,9
Kaupunkimaiset kunnat - Urbana kommuner - Urban municipalities																		
Mikkeli - S:t Michel	873	973	763	486	582	501	503	4,2	589	4,9	589	5,0	411	4,1	509	5,1	501	5,1
Savonlinna - Nyslott	240	259	405	185	188	284	333	4,4	356	4,9	262	3,7	285	4,6	302	5,0	232	3,9
Taajaan asutut kunnat - Tätortskommuner - Semi urban municipalities																		
Mäntyharju	93	59	60	71	55	59	111	9,3	82	7,0	98	8,6	102	9,9	77	7,6	87	8,8
Pieksämäki	267	265	282	169	186	177	406	10,4	368	9,8	337	9,1	364	11,1	322	10,3	299	9,7
Maaseutumaiset kunnat - Landsbygdskommuner - Rural municipalities																		
Enonkoski	6	5	11	5	5	11	5	1,8	14	5,3	5	2,0	14	5,8
Heinävesi	40	45	35	36	41	31	32	4,6	34	5,2	35	5,6	32	5,4	33	5,8	34	6,2
Hirvensalmi	28	55	35	26	38	27	7	1,6	59	13,6	62	14,7	55	14,9	54	14,9
Joroinen - Jorois	98	97	92	62	63	61	59	5,1	77	6,9	70	6,3	57	5,7	73	7,5	66	6,8
Juva	104	115	116	69	66	66	46	3,4	97	7,5	103	8,1	42	3,6	94	8,5	92	8,6
Kangasniemi	40	30	49	34	26	49	63	5,8	45	4,2	51	4,9	53	5,8	37	4,2	44	5,0
Pertunmaa	18	16	9	17	16	9	6	1,7	10	3,1	5	1,6	10	3,4
Puumala	14	9	12	14	9	10	10	2,7	6	1,7	13	4,1	8	2,8	11	4,2
Rantasalmi	81	50	50	41	41	34	61	8,0	62	8,2	62	8,6	52	8,3	55	8,8	56	9,1
Sulkava	15	16	14	14	16	13	6	1,2	6	1,4
Pohjois-Savo - Norra																		
Savolax	5 892	5 786	5 347	3 436	3 358	3 214	4 530	8,0	4 802	8,6	4 694	8,5	4 114	8,7	4 282	9,2	4 234	9,1
Kaupunkimaiset kunnat - Urbana kommuner - Urban municipalities																		
Iisalmi - Idensalmi	223	443	316	155	266	178	158	3,2	224	4,5	246	5,0	146	3,5	207	5,0	223	5,4
Kuopio	2 917	2 892	2 587	1 623	1 570	1 477	2 241	9,3	2 363	9,7	2 424	10,0	2 011	10,3	2 095	10,7	2 203	11,2
Varkaus	571	362	419	333	238	277	481	9,9	411	8,7	474	10,5	456	11,5	387	10,1	420	11,3
Taajaan asutut kunnat - Tätortskommuner - Semi urban municipalities																		
Siilinjärvi	698	740	607	387	399	340	628	10,4	648	10,7	558	9,2	567	10,7	548	10,3	482	9,0
Suonenjoki	241	212	233	122	121	127	81	5,2	177	11,6	161	10,7	73	5,5	161	12,4	148	11,4
Maaseutumaiset kunnat - Landsbygdskommuner - Rural municipalities																		
Juankoski	74	53	69	51	39	59	16	1,7	62	6,5	48	5,3	15	1,8	62	7,7	47	6,0
Kaavi	93	78	41	43	56	38	34	4,9	40	6,1	33	5,2	28	4,7	32	5,6	26	4,7
Keitele	52	51	91	31	49	38	44	9,3	40	9,0	51	11,9	39	9,9	37	9,7	46	12,8
Kiuruvesi	196	190	157	110	114	96	141	6,8	165	8,1	110	5,5	127	7,2	154	9,1	98	5,9
Lapinlahti	134	120	134	89	82	103	142	5,8	172	7,2	162	7,0	127	6,1	151	7,3	144	7,2
Leppävirta	125	160	159	89	98	111	69	3,1	82	3,8	114	5,4	63	3,3	72	3,8	102	5,5
Maaninka	125	121	121	63	63	81	107	11,8	90	10,0	90	10,3	100	12,3	83	10,3	89	11,3
Pielavesi	96	90	86	68	57	54	91	8,6	67	6,5	48	4,8	86	9,3	64	7,2	42	4,9
Rautalampi	75	62	69	53	43	69	103	15,1	105	16,0	28	4,3	94	15,8	91	15,6	26	4,6

	Lastensuojeluilmoitusten määrä/ Antal barnskyddsanmälningar/ No. of child welfare notifications			Niiden lasten lukumäärä joista lastensuojeluilmoitus on tehty/ Antal barn om vilka barnskyddsanmälan gjorts/ Children subject to a child welfare notification			Lastensuojelun avohuollon asiakkaina olleet / Barn och unga som varit klienter i barnskyddets öppenvård / Children and young people in community-based child welfare interventions														
	2011	2012	2013	2011	2012	2013	2011		2012		2013		2011		2012		2013				
							0-20- vuotiaat åringar year-olds	vastaavasta väestöstä, andel av motsvarande åldersgrupp, of age group %	0-20- vuotiaat åringar year-olds	vastaavasta väestöstä, andel av motsvarande åldersgrupp, of age group %	0-20- vuotiaat åringar year-olds	vastaavasta väestöstä, andel av motsvarande åldersgrupp, of age group %	0-17- vuotiaat åringar year-olds	vastaavasta väestöstä, andel av motsvarande åldersgrupp, of age group %	0-17- vuotiaat åringar year-olds	vastaavasta väestöstä, andel av motsvarande åldersgrupp, of age group %	0-17- vuotiaat åringar year-olds	vastaavasta väestöstä, andel av motsvarande åldersgrupp, of age group %			
Rautavaara	16	17	20	16	14	19	16	5,6	33	11,9	24	8,9	13	5,4	26	11,0	23	9,6			
Sonkajärvi	85	52	50	63	36	37	58	6,0	46	5,0	26	2,9	53	6,4	41	5,2	23	3,0			
Tervo	20	5	17	19	5	17	19	7,1	13	4,8	13	5,0	19	8,4	13	5,7	13	6,0			
Tuusniemi	68	36	41	48	36	23	33	6,7	9	1,9	14	2,9	31	7,2	7	1,6	12	2,8			
Vesanto	42	38	48	37	26	18	34	8,1	16	4,1	20	5,2	33	9,1	14	4,1	18	5,6			
Vieremä	41	64	82	36	46	52	34	3,8	39	4,4	50	5,8	33	4,3	37	4,9	49	6,5			
Pohjois-Karjala - Norra																					
Karelen	2 084	2 030	2 124	1 683	1 467	1 515	1 665	4,5	1 713	4,7	1 469	4,1	1 492	4,9	1 515	5,0	1 331	4,4			
Kaupunkimaiset kunnat - Urbana kommuner - Urban municipalities																					
Joensuu	744	839	888	677	595	647	560	3,3	550	3,2	541	3,2	498	3,7	490	3,7	504	3,8			
Taajaan asutut kunnat - Tätortskommuner - Semi urban municipalities																					
Kontiolahti	184	128	166	184	101	163	143	3,4	113	2,6	189	4,3	137	3,6	108	2,8	172	4,4			
Lieksa	125	129	118	98	129	71	124	5,6	126	5,9	-	-	106	5,8	97	5,5	-	-			
Nurmes	124	78	88	94	58	51	71	4,4	79	5,0	84	5,5	53	4,0	62	4,7	64	5,1			
Outokumpu	102	121	119	69	79	87	125	8,4	134	9,0	116	7,9	107	8,6	120	9,6	107	8,5			
Maaseutumaiset kunnat - Landsbygdskommuner - Rural municipalities																					
Ilomantsi - Ilomants	111	88	73	62	53	51	128	13,7	138	15,4	84	9,7	117	14,5	124	16,1	78	10,5			
Juuka	58	45	57	58	38	50	11	1,1	27	2,8	19	2,1	5	0,6	23	2,7	15	1,9			
Kitee	189	139	153	118	98	92	185	8,1	107	4,9	44	2,1	175	9,3	98	5,3	38	2,1			
Liperi	216	263	273	160	180	156	178	5,5	229	7,0	208	6,5	164	5,7	203	7,1	180	6,3			
Polvijärvi	51	48	47	43	28	36	7	0,7	36	3,8	49	5,3	6	0,7	32	3,8	46	5,6			
Rääkkylä	33	53	24	30	30	21	7	1,6	40	9,5	31	7,6	5	1,3	39	10,5	31	8,5			
Tohmajärvi	129	78	93	72	58	67	118	11,8	130	13,4	101	10,5	115	13,2	115	13,8	94	11,4			
Valtimo	18	21	25	18	20	23	8	1,9			
Keski-Suomi - Mellersta																					
Finland	4 640	5 538	5 463	2 994	3 414	3 797	5 314	8,1	5 644	8,6	5 303	8,2	4 663	8,4	5 078	9,2	4 741	8,7			
Kaupunkimaiset kunnat - Urbana kommuner - Urban municipalities																					
Jyväskylä	2 051	2 474	2 600	1 369	1 594	1 603	3 036	9,5	3 071	9,5	3 194	9,9	2 652	10,3	2 750	10,6	2 854	11,0			
Taajaan asutut kunnat - Tätortskommuner - Semi urban municipalities																					
Jämsä	433	443	435	273	295	434	270	5,4	305	6,2	45	0,9	234	5,5	257	6,2	-	-			
Keuruu	186	226	163	119	131	94	177	8,0	182	8,5	173	8,3	158	8,4	167	9,1	150	8,5			
Laukaa	339	550	406	187	199	257	208	3,9	388	7,2	295	5,5	168	3,5	373	7,7	278	5,7			
Muurame	176	205	237	107	119	120	204	7,0	374	12,8	223	7,8	182	7,0	294	11,3	202	8,0			
Äänekoski	561	549	642	295	317	628	395	7,9	465	9,4	445	9,1	360	8,4	458	10,7	429	10,2			
Maaseutumaiset kunnat - Landsbygdskommuner - Rural municipalities																					
Hankasalmi	122	129	85	72	84	48	47	4,0	48	4,1	95	8,0	44	4,3	39	3,8	86	8,3			
Joutsa	61	83	100	40	59	55	60	6,8	60	7,1	67	8,2	50	6,7	48	6,8	57	8,0			
Kannonkoski	37	33	39	29	18	23	47	15,4	43	13,7	41	13,4	44	16,1	42	15,1	38	13,8			
Karstula	42	79	76	35	67	40	113	11,9	96	10,6	82	9,2	99	12,0	88	11,3	74	9,5			
Kinnula	15	60	65	11	35	46	14	3,2	27	6,4	22	5,2	14	3,8	26	7,1	19	5,2			
Kivijärvi	21	18	33	19	14	26	36	11,4	20	6,9	36	13,1	31	11,7	18	7,7	32	15,0			
Konnevesi	54	68	29	44	46	24	44	7,4	37	6,3	45	8,2	41	8,1	33	6,8	40	8,3			
Kuhmoinen	..	7	10	2,7	10	3,0	7	2,2	9	2,8	9	3,0	6	2,2			
Kyyjärvi	24	20	7	17	12	6	39	11,6	22	6,9	21	6,9	36	12,5	21	7,6	18	6,9			
Luhanka	6	-	8	6,6	-	8	7,7	-			
Multia	6	24	25	6	16	17	5	1,3	10	2,6	12	3,2	9	2,8	9	2,7			

Lastensuojeluilmoitusten määrä/ Antal barnskyddsanmälningar/ No. of child welfare notifications			Niiden lasten lukumäärä joista lastensuojeluilmoitus on tehty/ Antal barn om vilka barnskyddsanmälan gjorts/ Children subject to a child welfare notification			Lastensuojelun avohuollon asiakkaina olleet / Barn och unga som varit klienter i barnskyddets öppenvård / Children and young people in community-based child welfare interventions												
2011	2012	2013	2011	2012	2013	2011		2012		2013		2011		2012		2013		
						0-20- vuotiaat åringar year-olds	vastaavasta väestöstä, andel av motsvarande åldersgrupp, of age group %	0-20- vuotiaat åringar year-olds	vastaavasta väestöstä, andel av motsvarande åldersgrupp, of age group %	0-20- vuotiaat åringar year-olds	vastaavasta väestöstä, andel av motsvarande åldersgrupp, of age group %	0-17- vuotiaat åringar year-olds	vastaavasta väestöstä, andel av motsvarande åldersgrupp, of age group %	0-17- vuotiaat åringar year-olds	vastaavasta väestöstä, andel av motsvarande åldersgrupp, of age group %	0-17- vuotiaat åringar year-olds	vastaavasta väestöstä, andel av motsvarande åldersgrupp, of age group %	
Petäjävesi	62	37	64	62	32	49	5	0,5	24	2,2	43	3,8	23	2,4	40	4,1
Pihtiipudas	57	94	61	41	65	47	76	7,0	52	5,0	50	5,0	60	6,5	47	5,2	40	4,7
Saarijärvi	227	259	206	161	164	148	271	12,1	225	10,3	233	11,0	235	12,3	213	11,5	220	12,1
Toivakka	28	21	23	28	21	22	13	2,2	17	2,9	25	4,2	10	1,9	15	2,8	21	3,9
Uurainen	17	61	19	10	61	18	113	10,4	61	5,4	69	6,1	112	11,3	60	5,9	65	6,3
Viitasaari	114	95	144	68	58	88	123	8,6	107	7,9	78	5,9	108	9,3	88	7,8	61	5,5
Etelä-Pohjanmaa - Södra																		
Österbotten	3 076	2 868	3 177	2 008	1 924	1 997	2 553	5,3	2 843	5,9	2 965	6,3	2 363	5,8	2 625	6,5	2 737	6,8
Kaupunkimaiset kunnat - Urbana kommuner - Urban municipalities																		
Seinäjoki	1 049	1 068	1 149	679	648	692	489	3,2	733	4,7	738	4,8	451	3,5	684	5,3	683	5,2
Taajaan asutut kunnat - Tätortskommuner - Semi urban municipalities																		
Ilmajoki	210	122	170	127	115	118	168	5,2	146	4,5	141	4,3	157	5,6	134	4,7	130	4,5
Kauhajoki	283	248	188	164	164	136	293	8,5	294	8,6	266	8,0	249	8,7	261	9,3	231	8,3
Kauhava	216	222	218	133	159	143	248	5,9	288	6,9	303	7,5	227	6,3	267	7,5	280	8,0
Kurikka	192	140	183	133	96	117	175	5,2	167	5,1	225	7,0	163	5,9	157	5,7	211	7,8
Lapua - Lappo	285	235	322	136	143	162	204	5,4	239	6,2	311	8,1	197	6,1	220	6,6	286	8,6
Maaseutumaiset kunnat - Landsbygdskommuner - Rural municipalities																		
Alajärvi	148	190	160	112	108	129	181	6,6	178	6,5	194	7,2	172	7,3	164	7,0	183	8,0
Alavus	212	221	253	155	185	171	214	6,8	253	8,2	265	8,6	204	7,6	240	9,0	253	9,6
Evijärvi	34	24	10	23	15	9	62	9,3	63	9,9	54	8,6	60	10,5	59	11,0	49	9,3
Isojoki - Storå	43	36	32	30	23	18	40	8,1	28	6,0	28	6,3	38	9,2	26	6,8	28	7,7
Jalasjärvi	87	57	106	75	45	75	123	6,5	107	5,8	114	6,3	118	7,5	100	6,5	102	6,8
Karijoki - Bötom	22	17	22	13	12	15	21	7,0	17	5,9	24	9,1	20	8,2	17	7,4	22	10,0
Kuortane	35	15	20	24	13	18	41	4,7	25	3,0	30	3,6	39	5,4	19	2,7	29	4,0
Lappajärvi	24	8	13	22	8	8	41	5,8	41	5,9	39	5,9	38	6,7	38	6,8	37	6,9
Soini	15	27	30	11	25	21	11	1,9	15	2,7	36	6,7	9	1,9	14	2,9	35	7,4
Teuva - Östermark	80	107	143	59	81	66	110	8,7	123	10,1	105	8,7	98	9,2	115	10,8	92	8,7
Vimpeli	52	39	22	35	29	18	62	7,9	47	6,1	43	5,7	61	9,3	47	7,2	42	6,5
Ahtäri - Etseri	89	92	136	77	55	81	70	4,9	79	5,6	49	3,6	62	5,2	63	5,3	44	3,8
Pohjanmaa - Österbotten	1 690	1 978	2 043	1 216	1 304	1 321	1 348	3,0	1 579	3,5	1 625	3,7	1 217	3,2	1 451	3,9	1 490	4,0
Kaupunkimaiset kunnat - Urbana kommuner - Urban municipalities																		
Kaskinen - Kaskö	9	9	7	3,0	8	3,6	-	-	6	3,0	7	3,6	-	-
Pietarsaari - Jakobstad	106	331	355	102	155	215	179	3,7	189	3,9	271	5,7	155	3,8	153	3,9	228	5,8
Vaasa - Vasa	953	1 004	1 015	616	654	631	637	4,1	818	5,3	759	4,9	564	4,4	754	5,9	701	5,5
Taajaan asutut kunnat - Tätortskommuner - Semi urban municipalities																		
Laihia - Laihela	71	55	44	56	43	36	24	1,2	26	1,3	17	0,8	23	1,3	24	1,3	16	0,9
Mustasaari - Korsholm	116	104	108	75	83	77	126	2,5	127	2,5	159	3,1	118	2,7	123	2,8	152	3,4
Maaseutumaiset kunnat - Landsbygdskommuner - Rural municipalities																		
Isokyrö - Storkyro	72	65	59	70	63	41	64	5,4	83	7,1	78	6,8	62	6,0	80	7,9	75	7,4
Korsnäs	6	6	8	1,7	12	2,6	8	2,0	11	2,8
Kristinankaupunki - Kristinestad	41	26	24	25	20	19	32	2,3	27	2,0	24	1,9	29	2,6	26	2,4	23	2,2
Kruunupyö - Kronoby	63	76	76	43	54	37	38	2,2	20	1,2	47	2,8	36	2,4	20	1,4	44	3,0
Luoto - Larsmo	25	77	94	20	40	43	25	1,2	30	1,5	49	2,4	23	1,3	30	1,7	47	2,7
Maalahti - Malax	23	23	31	23	20	26	16	1,3	20	1,6	29	2,4	15	1,4	19	1,8	29	2,8

	Lastensuojeluilmoitusten määrä/ Antal barnskyddsanmälningar/ No. of child welfare notifications			Niiden lasten lukumäärä joista lastensuojeluilmoitus on tehty/ Antal barn om vilka barnskyddsanmälan gjorts/ Children subject to a child welfare notification			Lastensuojelun avohuollon asiakkaina olleet / Barn och unga som varit klienter i barnskyddets öppenvård / Children and young people in community-based child welfare interventions											
	2011	2012	2013	2011	2012	2013	2011		2012		2013		2011		2012		2013	
							0-20- vuotiaat åringar year-olds	vastaavasta väestöstä, andel av motsvarande åldersgrupp, of age group %	0-20- vuotiaat åringar year-olds	vastaavasta väestöstä, andel av motsvarande åldersgrupp, of age group %	0-20- vuotiaat åringar year-olds	vastaavasta väestöstä, andel av motsvarande åldersgrupp, of age group %	0-17- vuotiaat åringar year-olds	vastaavasta väestöstä, andel av motsvarande åldersgrupp, of age group %	0-17- vuotiaat åringar year-olds	vastaavasta väestöstä, andel av motsvarande åldersgrupp, of age group %	0-17- vuotiaat åringar year-olds	vastaavasta väestöstä, andel av motsvarande åldersgrupp, of age group %
Närpiö - Närpes	32	28	21	30	26	20	33	1,7	36	1,9	34	1,8	30	1,9	31	2,0	29	1,9
Pedersören kunta - Pedersöre	117	115	115	88	94	78	103	2,8	116	3,2	120	3,3	101	3,2	109	3,4	111	3,5
Uusikaarlepyy - Nykarleby	41	37	66	41	24	65	54	2,9	49	2,6	11	0,6	49	3,1	48	3,0	11	0,7
Vöyri - Vörå	25	32	20	22	23	18	6	0,4	22	1,4	15	1,0	19	1,4	13	1,0
Keski-Pohjanmaa - Mellersta Österbotten	1 486	1 529	1 536	930	956	864	874	4,8	1 013	5,5	1 072	5,9	832	5,3	947	6,1	998	6,4
Kaupunkimaiset kunnat - Urbana kommuner - Urban municipalities																		
Kokkola - Karleby	1 182	1 196	1 262	697	736	696	555	4,5	694	5,6	749	6,0	530	5,0	673	6,4	699	6,6
Maaseutumaiset kunnat - Landsbygdskommuner - Rural municipalities																		
Halsua	19	15	5	19	13	..	7	2,5	9	3,4	6	2,3	6	2,6	9	3,8	6	2,7
Kannus	69	105	84	48	73	50	63	4,0	67	4,2	75	4,8	61	4,5	61	4,5	68	5,2
Kaustinen - Kaustby	74	94	87	45	41	35	65	5,9	79	7,3	55	5,0	64	6,9	65	7,0	50	5,3
Lestijärvi	9	8	11	9	8	11	6	3,2	9	5,0	12	6,6	6	4,0	7	4,7	11	7,2
Perho	58	29	22	48	23	17	103	10,3	64	6,4	71	7,0	93	10,6	55	6,2	64	7,1
Toholampi	30	36	30	30	31	24	34	3,6	45	4,8	55	6,0	32	3,9	40	5,0	54	6,8
Veteli - Vetil	45	46	35	34	31	27	41	5,2	46	6,0	49	6,5	40	5,9	37	5,6	46	7,2
Pohjois-Pohjanmaa - Norra Österbotten	6 992	7 664	8 738	4 633	5 002	5 503	6 967	6,1	7 342	6,4	8 144	7,1	6 117	6,3	6 537	6,7	7 250	7,4
Kaupunkimaiset kunnat - Urbana kommuner - Urban municipalities																		
Kempele	263	337	428	175	228	245	255	4,7	326	5,9	285	5,1	234	4,8	301	6,1	264	5,4
Oulu - Uleåborg	3 903	4 120	4 822	2 546	2 598	2 900	3 730	7,2	3 828	7,3	4 244	8,0	3 233	7,4	3 348	7,6	3 719	8,4
Raahe - Brahestad	557	510	570	339	338	376	367	5,3	420	6,1	364	5,3	332	5,6	383	6,4	321	5,4
Taajaan asutut kunnat - Tätortskommuner - Semi urban municipalities																		
Haapajärvi	130	120	132	89	84	93	164	7,4	186	8,4	204	9,2	152	7,9	177	9,2	190	10,0
Ii	137	135	161	109	103	130	136	4,6	163	5,4	229	7,7	125	4,7	144	5,4	209	7,8
Kalajoki	76	97	125	62	74	93	60	1,8	58	1,7	74	2,2	53	1,8	46	1,6	66	2,3
Kuusamo	89	195	137	79	-	96	194	4,9	244	6,4	283	7,7	155	4,6	230	7,1	233	7,4
Liminka - Limingo	147	196	248	98	134	136	97	2,5	69	1,7	134	3,3	92	2,5	59	1,6	120	3,1
Muhos	132	144	165	89	144	133	205	6,9	139	4,6	137	4,6	175	6,6	129	4,8	127	4,7
Nivala	245	237	284	150	156	178	250	7,1	268	7,5	308	8,7	228	7,3	243	7,8	275	8,9
Oulainen	87	215	164	57	141	103	128	5,7	114	5,2	118	5,4	116	6,1	110	5,9	106	5,8
Ylivieska	239	257	290	171	203	191	344	8,4	356	8,5	373	8,8	306	8,8	314	8,8	326	8,9
Maaseutumaiset kunnat - Landsbygdskommuner - Rural municipalities																		
Alavieska	52	69	65	40	44	32	80	9,8	59	7,3	55	7,0	74	10,6	54	7,9	48	7,2
Haapavesi	84	89	77	51	65	53	133	6,0	134	6,3	119	5,6	102	5,4	104	5,6	108	5,9
Hailuoto - Karlö	13	15	19	5	11	13	8	4,9	12	7,1	8	5,6	11	7,4
Kårsämäki	48	60	47	38	43	28	80	10,4	93	12,8	102	14,2	79	12,1	88	14,0	97	15,9
Lumijoki	26	19	46	21	19	46	31	4,1	35	4,5	134	17,2	29	4,3	31	4,4	126	17,8
Merijärvi	6	13	13	..	12	12	7	1,8	9	2,4	9	2,4	7	2,1	8	2,4	8	2,5
Pudasjärvi	80	54	103	58	41	72	107	5,0	113	5,5	134	6,7	94	5,2	96	5,5	121	7,1
Pyhäjoki	33	45	64	27	25	31	19	2,2	39	4,6	39	4,6	19	2,6	38	5,2	36	4,9
Pyhäjärvi	123	123	107	64	84	65	92	7,2	124	9,7	135	11,0	78	7,2	116	11,0	123	12,0
Pyhäntä	8	19	25	8	17	22	9	1,8	8	1,7	7	1,5	8	1,9	7	1,7	7	1,8
Reisjärvi	31	94	76	25	60	55	36	4,2	70	8,3	62	7,6	34	4,7	66	9,2	59	8,4

	Lastensuojeluilmoitusten määrä/ Antal barnskyddsanmälningar/ No. of child welfare notifications			Niiden lasten lukumäärä joista lastensuojeluilmoitus on tehty/ Antal barn om vilka barnskyddsanmälan gjorts/ Children subject to a child welfare notification			Lastensuojelun avohuollon asiakkaina olleet / Barn och unga som varit klienter i barnskyddets öppenvård / Children and young people in community-based child welfare interventions														
	2011	2012	2013	2011	2012	2013	2011		2012		2013		2011		2012		2013				
							0-20- vuotiaat åringar year-olds	vastaavasta väestöstä, andel av motsvarande åldersgrupp, of age group %	0-20- vuotiaat åringar year-olds	vastaavasta väestöstä, andel av motsvarande åldersgrupp, of age group %	0-20- vuotiaat åringar year-olds	vastaavasta väestöstä, andel av motsvarande åldersgrupp, of age group %	0-17- vuotiaat åringar year-olds	vastaavasta väestöstä, andel av motsvarande åldersgrupp, of age group %	0-17- vuotiaat åringar year-olds	vastaavasta väestöstä, andel av motsvarande åldersgrupp, of age group %	0-17- vuotiaat åringar year-olds	vastaavasta väestöstä, andel av motsvarande åldersgrupp, of age group %			
Sievi	128	88	122	86	78	90	114	5,8	118	6,1	137	7,1	101	5,9	109	6,4	132	7,8			
Siikajoki	137	132	136	74	88	74	59	3,5	74	4,3	90	5,3	53	3,5	71	4,7	83	5,5			
Siikalatva	33	38	62	26	35	41	67	4,6	80	5,6	78	5,8	52	4,2	61	5,1	74	6,4			
Taivalkoski	50	50	46	33	40	31	48	4,1	45	4,2	48	4,6	38	3,9	39	4,3	40	4,6			
Tyrnävä	77	124	156	72	69	126	87	3,4	96	3,6	143	5,3	82	3,5	93	3,8	139	5,6			
Utajärvi	58	69	48	37	68	38	66	9,0	66	9,1	87	12,3	64	10,3	64	10,3	82	13,4			
Kainuu - Kajanaland	1 125	1 093	1 186	783	757	744	1 246	7,0	1 192	6,8	1 187	6,9	1 101	7,4	1 050	7,2	1 026	7,2			
Kaupunkimaiset kunnat - Urbana kommuner - Urban municipalities																					
Kajaani - Kajana	536	450	496	384	315	331	567	6,1	572	6,2	586	6,4	494	6,4	477	6,3	496	6,6			
Taajaan asutut kunnat - Tätortskommuner - Semi urban municipalities																					
Kuhmo	85	94	97	61	67	44	124	7,2	103	6,1	109	6,7	112	7,6	97	6,7	92	6,6			
Suomussalmi	115	134	130	72	93	80	130	8,1	133	8,5	117	7,7	113	8,4	121	9,3	102	8,0			
Maaseutumaiset kunnat - Landsbygdskommuner - Rural municipalities																					
Hyrnsalmi	23	34	17	19	22	14	74	16,2	60	14,3	52	12,7	68	18,2	58	16,8	45	14,3			
Paltamo	69	69	52	44	48	27	67	8,1	71	8,8	59	8,0	64	8,9	62	9,0	50	7,8			
Puolanka	64	61	59	36	39	59	79	14,7	55	10,8	34	7,1	68	14,8	52	12,3	32	8,0			
Ristijärvi	12	21	12	11	12	9	34	13,5	25	10,3	17	7,8	30	14,5	24	12,4	16	9,2			
Sotkamo	118	134	206	84	103	130	93	3,8	108	4,5	145	6,0	84	4,0	102	4,9	134	6,5			
Vaala	103	96	117	72	58	50	78	11,2	65	9,6	68	10,6	68	11,4	57	10,0	59	10,7			
Lappi - Lappland	2 464	2 378	2 680	1 741	1 894	1 897	2 071	4,9	2 197	5,3	2 392	5,8	1 771	5,1	1 915	5,5	2 081	6,1			
Kaupunkimaiset kunnat - Urbana kommuner - Urban municipalities																					
Kemi	458	329	369	293	255	244	190	4,0	214	4,5	208	4,4	148	3,8	179	4,6	186	4,7			
Rovaniemi	640	850	937	494	616	654	898	5,9	1 029	6,8	1 078	7,1	743	6,0	876	7,1	938	7,6			
Tornio - Torneå	245	258	332	174	248	220	197	3,3	182	3,1	255	4,4	182	3,6	167	3,4	201	4,1			
Taajaan asutut kunnat - Tätortskommuner - Semi urban municipalities																					
Kemijärvi	137	75	86	78	69	47	72	5,2	85	6,5	81	6,4	55	4,8	62	5,9	55	5,3			
Keminmaa	166	157	143	120	155	100	131	5,9	103	4,6	76	3,4	114	5,9	101	5,2	73	3,8			
Maaseutumaiset kunnat - Landsbygdskommuner - Rural municipalities																					
Enontekiö - Enontekis	7	8	12	7	7	11	9	2,6	8	2,4	9	3,1	8	2,8			
Inari - Enare	98	89	131	58	86	89	49	3,7	69	5,3	78	6,1	45	4,1	61	5,7	71	6,6			
Kittilä	131	154	134	85	90	85	47	3,4	63	4,5	71	5,0	41	3,4	59	4,9	69	5,7			
Kolari	69	28	21	48	24	18	55	7,3	38	5,1	27	3,6	49	8,0	35	5,8	21	3,5			
Muonio	16	7	8	14	7	7	13	2,3	24	4,2	18	3,2	10	2,2	21	4,4	17	3,7			
Pelkosenniemi	9	6	9	9	6	9	7	5,9	5	4,4	6	5,5	7	7,4	5	5,3			
Pello	23	27	27	17	27	22	27	4,1	32	5,2	38	6,5	21	3,9	30	6,0	33	6,9			
Posio	55	46	30	37	35	25	57	8,5	69	10,8	68	11,3	53	9,4	59	11,0	59	11,7			
Ranua	54	68	64	39	57	62	68	5,5	96	7,9	110	9,4	62	5,8	90	8,6	102	9,9			
Salla	50	31	50	49	27	30	39	6,0	45	7,2	35	5,9	38	7,1	45	8,8	32	6,5			
Savukoski	5	7	7	..	6	5	5	2,7	5	3,3			
Simo	98	53	54	60	39	45	66	8,2	20	2,4	42	5,4	66	9,3	19	2,6	39	5,6			
Sodankylä	92	118	188	74	84	154	73	3,9	58	3,2	96	5,2	64	4,1	50	3,3	86	5,7			
Tervola	17	-	19	17	-	19	9	1,1	-	-	9	1,2	8	1,2	-	-	9	1,4			
Utsjoki	16	19	28	15	19	25	25	10,2	9	3,8	32	13,2	23	10,6	6	2,8	32	15,0			
Ylitornio - Övertorneå	78	48	31	50	37	26	40	4,4	42	4,9	53	6,6	34	4,6	36	5,2	43	6,4			

	Lastensuojeluilmoitusten määrä/ Antal barnskyddsanmälningar/ No. of child welfare notifications			Niiden lasten lukumäärä joista lastensuojeluilmoitus on tehty/ Antal barn om vilka barnskyddsanmälan gjorts/ Children subject to a child welfare notification			Lastensuojelun avohuollon asiakkaina olleet / Barn och unga som varit klienter i barnskyddets öppenvård / Children and young people in community-based child welfare interventions											
	2011	2012	2013	2011	2012	2013	2011		2012		2013		2011		2012		2013	
							0-20- vuotiaat åringar year-olds	vastaavasta väestöstä, andel av motsvarande åldersgrupp, of age group %	0-20- vuotiaat åringar year-olds	vastaavasta väestöstä, andel av motsvarande åldersgrupp, of age group %	0-20- vuotiaat åringar year-olds	vastaavasta väestöstä, andel av motsvarande åldersgrupp, of age group %	0-17- vuotiaat åringar year-olds	vastaavasta väestöstä, andel av motsvarande åldersgrupp, of age group %	0-17- vuotiaat åringar year-olds	vastaavasta väestöstä, andel av motsvarande åldersgrupp, of age group %	0-17- vuotiaat åringar year-olds	vastaavasta väestöstä, andel av motsvarande åldersgrupp, of age group %
Ahvenanmaa - Åland	292	320	310	216	206	223	132	2,0	234	3,5	218	3,3	114	2,0	215	3,8	202	3,6
Kaupunkimaiset kunnat - Urbana kommuner - Urban municipalities																		
Maarianhamina - Mariehamn	158	156	122	119	103	87	71	3,0	114	4,7	104	4,3	57	2,9	103	5,2	96	4,9
Maaseutumaiset kunnat - Landsbygdskommuner - Rural municipalities																		
Brändö	5	-	-	-	-	-	-
Eckerö	17	6	8	15	6	8	12	6,3	9	4,7	12	7,0	8	4,8
Finström	46	36	43	22	22	33	13	2,0	16	2,5	21	3,3	11	1,9	13	2,3	19	3,4
Föglö	7	..	6	7	7	5,8	7	7,4
Geta	6	..	5	6	..	5
Hammarland	13	11	8	12	9	8	7	1,8	7	1,8	5	1,5	7	2,1
Jomala	..	63	56	..	37	40	-	-	54	4,4	39	3,2	-	-	51	4,7	37	3,4
Kumlinge	-	-	-	-	-	-	-	-	-	-	-	-	-	-	-	-	-	-
Kökar	..	-	-	..	-	-	-	-	-	-	-	-	-	-	-	-
Lemland	21	23	23	14	11	16	13	2,5	17	3,3	8	1,5	13	2,8	17	3,6	8	1,7
Lumparland	-	-	5	-	-	-
Saltvik	15	16	22	13	10	10	12	2,8	11	2,5	14	3,3	12	3,2	11	2,9	14	3,7
Sottunga	..	-	-	..	-	-	-	-	-	-	-	-	-	-	-	-	-	-
Sund	7	7	-	-	-	-	6	2	-	-	-	-	5	2,6
Vårdö	-	-	-	-

Symbolit - Teckenförklaring - Explanation of symbols:

(-) **Ei tapauksia** - Inget finns att redovisa - *Magnitude nil*

(..) **Tietoa ei ole saatu, se on liian epävarma esitettäväksi** - Uppgift inte tillgänglig eller för osäker för att anges. - *Data unavailable or too uncertain for presentation.*

Liitetaulukko 3. Tilastoraportin kuvioiden pohjalla olevat lukumäärät ja prosentit

1

Kuvio 1. Kodin ulkopuolelle sijoitettuna olleet lapset ja nuoret sekä niistä huostassa ja kiireellisesti sijoitettuna olleet lapset vuosina 1991–2013

Kuvio 2. Vuoden aikana kiireellisesti sijoitettuna ja huostassa olleet lapset vuosina 1991–2013

	Kodin ulkopuolelle sijoitettuna olleet lapset ja nuoret	joista huostassa olleet lapset	joista kiireellisesti sijoitettuna olleet lapset
1991	8 794	6 538	500
1992	9 455	6 650	572
1993	9 650	6 659	505
1994	10 198	6 597	584
1995	10 739	6 706	592
1996	11 165	6 774	623
1997	11 639	7 036	759
1998	11 782	6 845	760
1999	12 085	7 201	827
2000	12 675	7 522	940
2001	13 350	7 829	973
2002	13 996	8 241	1 192
2003	14 210	8 505	1 267
2004	14 691	8 870	1 412
2005	15 262	9 307	1 672
2006	15 723	9 748	1 587
2007	16 193	10 176	1 992
2008	16 904	10 430	2 406
2009	16 858	10 304	2 828
2010	17 184	10 323	3 416
2011	17 540	10 701	3 874
2012	17 869	10 736	3 942
	18 022	10 735	4 202

Kuvio 3. Kiireellisesti sijoitetut ja huostaan otettuina olleet lapset vastaavan ikäisestä väestöstä aluehallintovirastojen aluejaon mukaisesti 2013, %

	Huostassa olleet lapset	Kiireellisesti sijoitetut lapset
Etelä-Suomen AVI	4 939	2 028
Lounais-Suomen AVI	1 403	542
Itä-Suomen AVI	1 227	336
Länsi- ja Sisä-Suomen AVI	1 988	812
Pohjois-Suomen AVI	824	343
Lapin AVI	331	136
Ahvenanmaan valtionvirasto	23	9
Koko maa	10 735	4 206

Liitetaulukko 3. Tilastoraportin kuvioiden pohjalla olevat lukumäärät ja prosentit

2

Kuvio 4. Vuoden aikana huostassa olleet lapset suhteutettuna vastaavanikäiseen väestöön vuosina 1991–2013, %

	16–17- vuotiaat	13–15- vuotiaat	7–12- vuotiaat	3–6- vuotiaat	0–2- vuotiaat	0-17- vuotiaat
1991	1,2	0,7	0,5	0,4	0,2	0,6
1992	1,2	0,7	0,6	0,4	0,2	0,6
1993	1,2	0,7	0,6	0,4	0,2	0,6
1994	1,2	0,7	0,6	0,4	0,1	0,6
1995	1,3	0,7	0,6	0,4	0,1	0,6
1996	1,3	0,8	0,6	0,4	0,1	0,6
1997	1,3	0,8	0,6	0,3	0,1	0,6
1998	1,3	0,8	0,6	0,3	0,1	0,6
1999	1,4	0,9	0,6	0,3	0,2	0,6
2000	1,6	0,9	0,6	0,3	0,2	0,7
2001	1,7	1,0	0,6	0,4	0,2	0,7
2002	1,9	1,0	0,7	0,4	0,2	0,7
2003	2,0	1,1	0,7	0,4	0,2	0,8
2004	2,1	1,1	0,7	0,4	0,2	0,8
2005	2,1	1,2	0,7	0,5	0,2	0,8
2006	2,3	1,2	0,8	0,5	0,2	0,9
2007	2,4	1,2	0,8	0,5	0,2	0,9
2008	2,6	1,3	0,8	0,5	0,2	1,0
2009	2,6	1,3	0,8	0,5	0,2	0,9
2010	2,6	1,3	0,8	0,5	0,2	1,0
2011	2,8	1,4	0,8	0,5	0,2	1,0
2012	2,9	1,4	0,8	0,5	0,2	1,0
2013	3,0	1,4	0,8	0,5	0,2	1,0

Kuvio 6. Uusien sijoitusten ja huostaanottojen määrän kehitys vuosina 2000–2013

	Uusi sijoitus	Uusi huostaanotto
2000	3 724	1 667
2001	3 957	1 669
2002	4 165	2 067
2003	3 941	2 004
2004	4 245	2 171
2005	4 454	2 479
2006	4 484	2 429
2007	4 765	2 845
2008	5 140	3 094
2009	4 997	3 298
2010	5 298	3 579
2011	5 558	4 001
2012	5 610	3 885
2013	5 493	4 001

Liitetaulukko 3. Tilastoraportin kuvioiden pohjalla olevat lukumäärät ja prosentit

3

Kuvio 7. Ensimmäistä kertaa huostaan otetut tai ensimmäistä kertaa kiireellisesti sijoitetut lapset vuosina 1991–2013

	Kiireellinen sijoitus	Huostaanotto
1991	482	714
1992	536	516
1993	464	523
1994	501	476
1995	510	558
1996	523	522
1997	615	638
1998	614	443
1999	664	647
2000	759	657
2001	774	665
2002	946	713
2003	1 009	697
2004	1 142	707
2005	1 329	764
2006	1 239	781
2007	1 584	783
2008	1 944	710
2009	2 168	595
2010	2 435	468
2011	2 814	442
2012	2 741	362
2013	2 765	349

Kuvio 8. Elämässään ensimmäistä kertaa kiireellisesti sijoitetut lapset sukupuolen mukaan ikäryhmittäin 2013* (N=2 765)

	Pojat	Tytöt	Yhteensä
0–2-vuotiaat	197	183	380
3–6-vuotiaat	184	162	346
7–12-vuotiaat	310	241	551
13–15-vuotiaat	371	471	842
16–17-vuotiaat	318	328	646
Yhteensä	1 380	1 385	2 765

Liitetaulukko 3. Tilastoraportin kuvioiden pohjalla olevat lukumäärät ja prosentit

4

Kuvio 10. Kodin ulkopuolelle sijoitettuina olleet lapset ja nuoret sukupuolen mukaan vuosina 1991–2013

	Pojat	Tytöt
1991	4 591	4 203
1992	4 929	4 526
1993	5 041	4 609
1994	5 273	4 925
1995	5 559	5 180
1996	5 797	5 368
1997	6 054	5 585
1998	6 154	5 628
1999	6 349	5 736
2000	6 742	5 933
2001	7 077	6 273
2002	7 413	6 583
2003	7 499	6 711
2004	7 718	6 973
2005	8 010	7 252
2006	8 290	7 433
2007	8 584	7 609
2008	8 962	7 942
2009	8 940	7 918
2010	9 108	8 076
2011	9 285	8 255
2012	9 385	8 484
2013	9 435	8 587

Kuvio 11. Kodin ulkopuolelle sijoitettuna olleet lapset ja nuoret viimeisimmän sijoitustiedon mukaan vuosina 1991–2013, %

	Perhehoito	Ammatillinen perhekotihoito	Laitoshoito	Muu
1991	54,4	16,4	18,0	11,3
1992	49,7	6,4	30,8	13,1
1993	50,0	6,4	28,9	14,7
1994	48,7	6,7	29,1	15,5
1995	47,8	7,6	28,7	16,0
1996	47,3	8,5	28,2	16,0
1997	47,2	9,6	30,0	13,1
1998	46,5	10,9	29,7	12,9
1999	45,4	10,4	27,2	16,9
2000	44,1	12,1	27,1	16,6
2001	42,9	13,5	26,6	17,0
2002	40,9	14,3	28,1	16,7
2003	39,2	15,3	28,8	16,7
2004	37,0	15,7	30,7	16,6
2005	35,6	16,1	31,8	16,5
2006	35,0	16,3	32,3	16,3
2007	34,0	17,2	33,2	15,5
2008	33,0	18,1	34,3	14,6
2009	33,2	17,4	35,9	13,6
2010	33,7	16,6	37,9	11,8
2011	33,7	15,8	38,8	11,7
2012	35,4	15,0	38,0	11,6
2013	36,8	13,0	39,0	11,2

Liitetaulukko 3. Tilastoraportin kuvioiden pohjalla olevat lukumäärät ja prosentit

5

Kuvio 13. Lastensuojelun avohuollon asiakkaiden osuus vastaavasta väestöstä ikäryhmittäin vuonna 2012–2013, %

	2013	2012
0–2-vuotiaat	4,9	4,8
3–6-vuotiaat	6,4	6,3
7–12-vuotiaat	7,4	7,3
13–15-vuotiaat	9,1	8,9
16–17-vuotiaat	10,0	9,7
18–20-vuotiaat	4,9	4,7

Kuvio 14. Lastensuojelun avohuollon 0–17-vuotiaiden asiakkaiden osuus vastaavasta väestöstä vuosina 1996–2013

1996	2,6
1997	2,8
1998	3,1
1999	3,5
2000	4,0
2001	4,0
2002	4,4
2003	4,7
2004	5,0
2005	4,9
2006	5,0
2007	5,3
2008	5,4
2009	5,8
2010	6,5
2011	6,7
2012	7,2
2013	7,3

Bilagetabell 3. Antal och procent utifrån statistikrapportens diagram

1

Diagram 1. Barn och unga som placerats utom hemmet samt därav omhändertagna och i brådslande ordning placerade barn åren 1991–2013

Diagram 2. Antalet barn som placerats i brådslande ordning och varit omhändertagna under året åren 1991–2013

	Utom hemmet placerade barn och unga	Andel omhändertagna av alla placerade	Andel brådslande placeringar av alla utom hemmet placerade
1991	8 794	6 538	500
1992	9 455	6 650	572
1993	9 650	6 659	505
1994	10 198	6 597	584
1995	10 739	6 706	592
1996	11 165	6 774	623
1997	11 639	7 036	759
1998	11 782	6 845	760
1999	12 085	7 201	827
2000	12 675	7 522	940
2001	13 350	7 829	973
2002	13 996	8 241	1 192
2003	14 210	8 505	1 267
2004	14 691	8 870	1 412
2005	15 262	9 307	1 672
2006	15 723	9 748	1 587
2007	16 193	10 176	1 992
2008	16 904	10 430	2 406
2009	16 858	10 304	2 828
2010	17 184	10 323	3 416
2011	17 540	10 701	3 874
2012	17 869	10 736	3 942
	18 022	10 735	4 202

Diagram 3 Barn som placerats i brådslande ordning och barn som omhändertagits i förhållande till befolkningen i motsvarande ålder enligt regionförvaltningsverkens områdesindelning 2013, %*

	Omhändertagna barn	Barn som placerats i brådslande ordning
Södra Finlands RFV	4 939	2 028
Sydvästra Finlands RFV	1 403	542
Östra Finlands RFV	1 227	336
Västra och Inre Finlands RFV	1 988	812
Norra Finlands RFV	824	343
Lapplands RFV	331	136
Statens ämbetsverk på Åland	23	9
Hela landet	10 735	4 206

Bilagetabell 3. Antal och procent utifrån statistikrapportens diagram

Diagram 4. Årligt antal omhändertagna barn i förhållande till befolkningen i samma ålder 1991-2013, %

	16-17- åringar	13-15- åringar	7-12- åringar	3-6- åringar	0-2- åringar	0-17- åringar
1991	1,2	0,7	0,5	0,4	0,2	0,6
1992	1,2	0,7	0,6	0,4	0,2	0,6
1993	1,2	0,7	0,6	0,4	0,2	0,6
1994	1,2	0,7	0,6	0,4	0,1	0,6
1995	1,3	0,7	0,6	0,4	0,1	0,6
1996	1,3	0,8	0,6	0,4	0,1	0,6
1997	1,3	0,8	0,6	0,3	0,1	0,6
1998	1,3	0,8	0,6	0,3	0,1	0,6
1999	1,4	0,9	0,6	0,3	0,2	0,6
2000	1,6	0,9	0,6	0,3	0,2	0,7
2001	1,7	1,0	0,6	0,4	0,2	0,7
2002	1,9	1,0	0,7	0,4	0,2	0,7
2003	2,0	1,1	0,7	0,4	0,2	0,8
2004	2,1	1,1	0,7	0,4	0,2	0,8
2005	2,1	1,2	0,7	0,5	0,2	0,8
2006	2,3	1,2	0,8	0,5	0,2	0,9
2007	2,4	1,2	0,8	0,5	0,2	0,9
2008	2,6	1,3	0,8	0,5	0,2	1,0
2009	2,6	1,3	0,8	0,5	0,2	0,9
2010	2,6	1,3	0,8	0,5	0,2	1,0
2011	2,8	1,4	0,8	0,5	0,2	1,0
2012	2,9	1,4	0,8	0,5	0,2	1,0
2013	3,0	1,4	0,8	0,5	0,2	1,0

Diagram 6. Utveckling av antalet nya placeringar och omhändertaganden 2000-2013

	En ny placering under året, antal barn och unga	var av barn som placerats i brådskande ordning eller omhändertagits
2000	3 724	1 667
2001	3 957	1 669
2002	4 165	2 067
2003	3 941	2 004
2004	4 245	2 171
2005	4 454	2 479
2006	4 484	2 429
2007	4 765	2 845
2008	5 140	3 094
2009	4 997	3 298
2010	5 298	3 579
2011	5 558	4 001
2012	5 610	3 885
2013	5 493	4 001

Bilagetabell 3. Antal och procent utifrån statistikrapportens diagram

3

Diagram 7. Barn som omhändertagits eller placerats i brådiskande ordning för första gången 1991–2013

	Barn, vars allra första placering är brådiskande placering	Barn, vars allra första placering är omhändertagning
1991	482	714
1992	536	516
1993	464	523
1994	501	476
1995	510	558
1996	523	522
1997	615	638
1998	614	443
1999	664	647
2000	759	657
2001	774	665
2002	946	713
2003	1 009	697
2004	1 142	707
2005	1 329	764
2006	1 239	781
2007	1 584	783
2008	1 944	710
2009	2 168	595
2010	2 435	468
2011	2 814	442
2012	2 741	362
2013	2 765	349

Diagram 8. Barn som för första gången i sitt liv placerats i brådiskande ordning enligt kön och åldersgrupp 2013* (N=2 765)

	Pojkar	Flickor	Totalt
0–2-åringar	197	183	380
3–6-åringar	184	162	346
7–12-åringar	310	241	551
13–15-åringar	371	471	842
16–17-åringar	318	328	646
Totalt	1 380	1 385	2 765

Bilagetabell 3. Antal och procent utifrån statistikrapportens diagram

Diagram 10. Barn och unga som placerats utom hemmet efter kön 1991-2013

	Pojkar	Flickor
1991	4 591	4 203
1992	4 929	4 526
1993	5 041	4 609
1994	5 273	4 925
1995	5 559	5 180
1996	5 797	5 368
1997	6 054	5 585
1998	6 154	5 628
1999	6 349	5 736
2000	6 742	5 933
2001	7 077	6 273
2002	7 413	6 583
2003	7 499	6 711
2004	7 718	6 973
2005	8 010	7 252
2006	8 290	7 433
2007	8 584	7 609
2008	8 962	7 942
2009	8 940	7 918
2010	9 108	8 076
2011	9 285	8 255
2012	9 385	8 484
2013	9 435	8 587

Diagram 11. Barn och unga som placerats utom hemmet efter senaste placeringsform 1991-2013, %

	Familjevård	Vård i professionellt familjehem	Institutionsvård	Annan vård
1991	54,4	16,4	18,0	11,3
1992	49,7	6,4	30,8	13,1
1993	50,0	6,4	28,9	14,7
1994	48,7	6,7	29,1	15,5
1995	47,8	7,6	28,7	16,0
1996	47,3	8,5	28,2	16,0
1997	47,2	9,6	30,0	13,1
1998	46,5	10,9	29,7	12,9
1999	45,4	10,4	27,2	16,9
2000	44,1	12,1	27,1	16,6
2001	42,9	13,5	26,6	17,0
2002	40,9	14,3	28,1	16,7
2003	39,2	15,3	28,8	16,7
2004	37,0	15,7	30,7	16,6
2005	35,6	16,1	31,8	16,5
2006	35,0	16,3	32,3	16,3
2007	34,0	17,2	33,2	15,5
2008	33,0	18,1	34,3	14,6
2009	33,2	17,4	35,9	13,6
2010	33,7	16,6	37,9	11,8
2011	33,7	15,8	38,8	11,7
2012	35,4	15,0	38,0	11,6
2013	36,8	13,0	39,0	11,2

Bilagetabell 3. Antal och procent utifrån statistikrapportens diagram

Diagram 13. Andelen klienter i barnskyddets öppenvård av motsvarande befolkning per åldersgrupp 2012-2013, %

	2013	2012
0-2-åringar	4,9	4,8
3-6-åringar	6,4	6,3
7-12-åringar	7,4	7,3
13-15-åringar	9,1	8,9
16-17-åringar	10,0	9,7
18-20-åringar	4,9	4,7

Diagram 14. Andelen klienter i åldern 0-17 år i barnskyddets öppenvård av motsvarande befolkning 1996-2013

1996	2,6
1997	2,8
1998	3,1
1999	3,5
2000	4,0
2001	4,0
2002	4,4
2003	4,7
2004	5,0
2005	4,9
2006	5,0
2007	5,3
2008	5,4
2009	5,8
2010	6,5
2011	6,7
2012	7,2
2013	7,3

Figure 1. Children and young people placed outside the home, of which children taken into care and children in emergency placement, 1991–2013

Figure 2. Children in emergency placement and children taken into care during the year in 1991–2013

	Children and young people placed outside the home	of w hich children taken into care	of w hich children in emergency placement
1991	8 794	6 538	500
1992	9 455	6 650	572
1993	9 650	6 659	505
1994	10 198	6 597	584
1995	10 739	6 706	592
1996	11 165	6 774	623
1997	11 639	7 036	759
1998	11 782	6 845	760
1999	12 085	7 201	827
2000	12 675	7 522	940
2001	13 350	7 829	973
2002	13 996	8 241	1 192
2003	14 210	8 505	1 267
2004	14 691	8 870	1 412
2005	15 262	9 307	1 672
2006	15 723	9 748	1 587
2007	16 193	10 176	1 992
2008	16 904	10 430	2 406
2009	16 858	10 304	2 828
2010	17 184	10 323	3 416
2011	17 540	10 701	3 874
2012	17 869	10 736	3 942
	18 022	10 735	4 202

Figure 3. Children in emergency placement and children taken into care as a percentage of the population of the same age by regional state administrative agency, 2013, %

	Children taken into care	Children in emergency placement
Southern Finland AVI	4 939	2 028
Southw estern Finland AVI	1 403	542
Eastern Finland AVI	1 227	336
Western and Inland Finland AVI	1 988	812
Northern Finland AVI	824	343
Lapland AVI	331	136
State Department of Åland	23	9
Whole country	10 735	4 206

Figure 4. Children in care as a percentage of the population of the same age in 1991–2013, %

	16–17 yrs	13–15 yrs	7–12 yrs	3–6 yrs	0–2 yrs	0–17 yrs
1991	1,2	0,7	0,5	0,4	0,2	0,6
1992	1,2	0,7	0,6	0,4	0,2	0,6
1993	1,2	0,7	0,6	0,4	0,2	0,6
1994	1,2	0,7	0,6	0,4	0,1	0,6
1995	1,3	0,7	0,6	0,4	0,1	0,6
1996	1,3	0,8	0,6	0,4	0,1	0,6
1997	1,3	0,8	0,6	0,3	0,1	0,6
1998	1,3	0,8	0,6	0,3	0,1	0,6
1999	1,4	0,9	0,6	0,3	0,2	0,6
2000	1,6	0,9	0,6	0,3	0,2	0,7
2001	1,7	1,0	0,6	0,4	0,2	0,7
2002	1,9	1,0	0,7	0,4	0,2	0,7
2003	2,0	1,1	0,7	0,4	0,2	0,8
2004	2,1	1,1	0,7	0,4	0,2	0,8
2005	2,1	1,2	0,7	0,5	0,2	0,8
2006	2,3	1,2	0,8	0,5	0,2	0,9
2007	2,4	1,2	0,8	0,5	0,2	0,9
2008	2,6	1,3	0,8	0,5	0,2	1,0
2009	2,6	1,3	0,8	0,5	0,2	0,9
2010	2,6	1,3	0,8	0,5	0,2	1,0
2011	2,8	1,4	0,8	0,5	0,2	1,0
2012	2,9	1,4	0,8	0,5	0,2	1,0
2013	3,0	1,4	0,8	0,5	0,2	1,0

Figure 6. Trends in the number of new cases of placing outside the home and taking into care, 2000–2013

	New cases of placing outside the home (No. Of children)	New cases of taking into care (No. Of children)
2000	3 724	1 667
2001	3 957	1 669
2002	4 165	2 067
2003	3 941	2 004
2004	4 245	2 171
2005	4 454	2 479
2006	4 484	2 429
2007	4 765	2 845
2008	5 140	3 094
2009	4 997	3 298
2010	5 298	3 579
2011	5 558	4 001
2012	5 610	3 885
2013	5 493	4 001

Figure 7. Children taken into care and children in emergency placement for the first time, 1991–2013

	Children whose first register entry was taking into care	Children whose first register entry was emergency placement
1991	482	714
1992	536	516
1993	464	523
1994	501	476
1995	510	558
1996	523	522
1997	615	638
1998	614	443
1999	664	647
2000	759	657
2001	774	665
2002	946	713
2003	1 009	697
2004	1 142	707
2005	1 329	764
2006	1 239	781
2007	1 584	783
2008	1 944	710
2009	2 168	595
2010	2 435	468
2011	2 814	442
2012	2 741	362
2013	2 765	349

Figure 8. Children in emergency placement for the first time according to gender and age group, 2013* (n=2 765)

	Boys	Girls	Total
0–2 yrs	197	183	380
3–6 yrs	184	162	346
7–12 yrs	310	241	551
13–15 yrs	371	471	842
16–17 yrs	318	328	646
Total	1 380	1 385	2 765

Figure 10. Children and young people placed outside the home by gender, 1991–2013

	Boys	Girls
1991	4 591	4 203
1992	4 929	4 526
1993	5 041	4 609
1994	5 273	4 925
1995	5 559	5 180
1996	5 797	5 368
1997	6 054	5 585
1998	6 154	5 628
1999	6 349	5 736
2000	6 742	5 933
2001	7 077	6 273
2002	7 413	6 583
2003	7 499	6 711
2004	7 718	6 973
2005	8 010	7 252
2006	8 290	7 433
2007	8 584	7 609
2008	8 962	7 942
2009	8 940	7 918
2010	9 108	8 076
2011	9 285	8 255
2012	9 385	8 484
2013	9 435	8 587

Figure 11. Children and young people placed outside the home according to the latest reason for the placement, 1991–2013, %

	Foster care	Professional family home	Residential care	Other
1991	54,4	16,4	18,0	11,3
1992	49,7	6,4	30,8	13,1
1993	50,0	6,4	28,9	14,7
1994	48,7	6,7	29,1	15,5
1995	47,8	7,6	28,7	16,0
1996	47,3	8,5	28,2	16,0
1997	47,2	9,6	30,0	13,1
1998	46,5	10,9	29,7	12,9
1999	45,4	10,4	27,2	16,9
2000	44,1	12,1	27,1	16,6
2001	42,9	13,5	26,6	17,0
2002	40,9	14,3	28,1	16,7
2003	39,2	15,3	28,8	16,7
2004	37,0	15,7	30,7	16,6
2005	35,6	16,1	31,8	16,5
2006	35,0	16,3	32,3	16,3
2007	34,0	17,2	33,2	15,5
2008	33,0	18,1	34,3	14,6
2009	33,2	17,4	35,9	13,6
2010	33,7	16,6	37,9	11,8
2011	33,7	15,8	38,8	11,7
2012	35,4	15,0	38,0	11,6
2013	36,8	13,0	39,0	11,2

Figure 13. Children and young people receiving support in community care as a percentage of the total population of the same age, by age group, 2012–2013, %

	2013	2012
0–2 yrs	4,9	4,8
3–6 yrs	6,4	6,3
7–12 yrs	7,4	7,3
13–15 yrs	9,1	8,9
16–17 yrs	10,0	9,7
18–20 yrs	4,9	4,7

Figure 14. Children and young people aged 0–17 receiving support in community care as a percentage of the total population of the same age in 1996–2013

1996	2,6
1997	2,8
1998	3,1
1999	3,5
2000	4,0
2001	4,0
2002	4,4
2003	4,7
2004	5,0
2005	4,9
2006	5,0
2007	5,3
2008	5,4
2009	5,8
2010	6,5
2011	6,7
2012	7,2
2013	7,3



Lastensuojelu 2013 – tietojen toimittaminen

Kodin ulkopuolelle sijoitettujen lasten ja nuorten tiedot (Lastensuojelurekisteri) sekä avohuollon toimintaa koskevat tilastotiedot vuodelta 2013 kerätään sähköisesti Lasu-Netti -sovelluksen <https://www3.thl.fi/lasunetti/> kautta.

Lasu-Nettiin kirjautuminen

Uusi käyttäjä

Sovelluksen käyttöönotto edellyttää käyttäjän rekisteröitymisen. **Rekisteröitymislomake** sijaitsee Lasu-Netti -sovelluksen etusivulla osoitteessa <https://www3.thl.fi/lasunetti/>

Tieto myönnetystä käyttöoikeudesta ilmoitetaan hakijan ilmoittamaan sähköpostiosoitteeseen.

Sovellukseen aiemmin rekisteröityneet henkilöt kirjautuvat sovellukseen osoitteessa <https://www3.thl.fi/lasunetti/> => **Kirjaudu sisään** => täytetään lomakkeella pyydytetyt tiedot



TERVEYDEN JA
HYVINVOINNIN LAITOS

Voitte hakea tällä lomakkeella käyttöoikeutta sovellukseen. Teille ilmoitetaan, kun hakemus on käsitelty.

Huom. Kirjautuminen voi vaatia salasanan lisäksi lisävahvistuksen. Vahvistustunnus lähetetään tällöin tekstiviestinä määrittelemäänne matkapuhelinnumeroon. Jos olette aiemmin hakenut käyttöoikeutta tähän tai johonkin muuhun sovellukseen, käytäkää lomaketta täyttäessänne samaa sähköpostiosoitetta ja salasanaa.

Käyttöoikeutenne ei riitä kirjautumaan tähän sovellukseen. Voitte hakea käyttöoikeutta tämän lomakkeen avulla.

Sähköpostiosoite

Salasana

Lisätietoja

Huom!

Käyttäkää kirjatuessanne **samaa sähköpostiosoitetta ja salasanaa** kuin edellisellä tiedonkeruukierroksella.

Kahden tarkistussalasanana (reCAPTCHA) väliin tulee välilyönti.

Tieto myönnetystä käyttöoikeudesta ilmoitetaan hakijan ilmoittamaan sähköpostiosoitteeseen.

Lisätietoja:

Tuula Kuoppala,
e-mail: [tuula.kuoppala\[at\]thl.fi](mailto:tuula.kuoppala[at]thl.fi)

Salasana on unohtunut?

Mene osoitteeseen <https://www3.thl.fi/lasunetti/> => **Kirjaudu sisään** => **Unohdin salasanani**



Kysyttävät tiedot, muuttujaluettelo:

KUNTA (kuntanumero)

- Maksava kunta ilmoittaa ja on vastuussa lapsesta/nuoresta.

SUKUNIMI

- (4 ensimmäistä kirjainta)

HENKILÖTUNNUS

- Huomioi henkilötunnuksen oikeellisuus

SUKUPUOLI

1=Poika

2=Tyttö

LAPSEN/NUOREN HUOLTAJA

1=Molemmat vanhemmat

2=Äiti yksinään

3=Isä yksinään

4=Vanhempien/vanhemman ohella yksi tai useampi muu henkilö

5=Vanhempien/vanhemman sijasta yksi tai useampi muu henkilö

6=Täysi-ikäinen

7=EI tietoa

SIJOITUKSEN TAI HUOSTAANOTON PÄÄTÖKSEN PERUSTEET TILASTOVUODEN AIKANA

1= Sijoitus avohuollon tukitoimena LsL 37§

- Avohuollon tukitoimena tapahtuva sijoitus on rajattu, tuen tarvetta arvioiva tai kuntouttava jakso. Se on suunnitelmallinen tukitoimi, joka järjestetään asiakassuunnitelmassa tarkoitetulla tavalla.

2= Kiireellinen sijoitus LsL 38§

3= Huostaanotto LsL 40, myös vuoden 1983 LsL:n mukainen huostaanotto LsL 16§

- Itsenäisesti tuettu asuminen (sijoituspaikkakoodi=11) huostaanoton aikana on mahdollista

4= Tahdonvastainen huostaanotto LsL 43§

- Huoltaja tai 12 vuotta täyttänyt lapsi on vastustanut huostaanottoa.

5=Jälkihuolto LsL 75§

- Alle 18-vuotias voi olla myös sijoitettuna omaan kotiin vanhempien kanssa (sijoituspaikkakoodi =10).

SIJOITUSPAIKAT JA SIJOITUSMUOTO

Perhehoito:

01=Sukulaisperhe tai läheisperhe

- Sijoitus sukulais- tai läheisperheessä. Toimeksiantosopimus.

02=Sijaisperhe

- Perheen kanssa on tehty toimeksiantosopimus. Lapselle vieras, yksityinen perhe jossa lapsi asuu perhehoitajan kanssa.



<http://www.thl.fi/fi/tilastot/lastensuojelu>

10.1.2014

Ammatillinen perhekotihoito:

03=Ammatillinen perhekoti

- Perhekoti, joka toimii lääninhallituksen myöntämän luvan perusteella perhehoitoa antavana perhekotina (perhekotilupa).

04=Ammatillinen perhekoti

- Perhekoti, joka toimii lääninhallituksen myöntämän luvan perusteella lastensuojelulaitoksena (laitoslupa).

Laitoshoito:

05=Lastensuojelulaitos

- Lastenkoti, erityislasterenkoti, vastaanottokoti, nuorisokoti

06=Perhekuntoutusyksikkö

- Ensi- ja turvakoti sekä sellaiset yksiköt joissa lapset on sijoitettu ympärivuorokautisesti yhdessä vanhemman/vanhempien tai perheen kanssa.

07=Koulukoti

08=Päihdehoitolaitos

09=Kehitysvammalaitos

Muu:

10=Oma koti (vanhemman/vanhempien kanssa)

11=Itsenäinen tuettu asuminen

- Tukiasunto tai itsenäistymisasunto

12=Muu sijoittaminen kodin ulkopuolelle

- Muu edellä mainitsematon sijoituspaikka.

13= Vankila

- Pieni lapsi voidaan sijoittaa vankilaan vanhemman mukaan, jos se on lapsen edun mukaista. Lapsen hoito järjestetään lapsen edun mukaisella tavalla. (LsL 13 a §)

SIJOITUS ALKANUT pppkkvvvv

- Merkitään sijoituksen alkamispäivämäärä..

SIJOITUS PÄÄTTYNYT TILASTOVUODEN AIKANA pppkkvvvv

- Lopetuspäivämäärää ei merkitä vaan jätetään tyhjäksi kun sijoitus jatkuu edelleen.

- Lopetuspäivämäärä on merkittävä silloin kun sijoitus loppuu.

HUOMIOITAVAA

- Lapsella/nuorella voi olla vain yksi auki oleva sijoitus eli sijoitus voi olla ilman lopetuspäivämäärää.
- Ainoastaan viimeisin sijoitusjakso voi olla ilman lopetuspäivämäärää
- Aina kun sijoituksen peruste tai sijoituspaikka muuttuu, aloitetaan sijoitusjakso uudella päivämäärällä ja edelliselle jaksolle ilmoitetaan lopetuspäivämäärä. Tilastoon ilmoitetaan kaikki sijoitusjaksot sijoitustietoineen ko. kalenterivuoden aikana.
- 18 vuotta täytettyään nuori ei voi olla merkittynä huostassa olevana.
- Jälkihuollon sijoitus omaan kotiin (vanhempien kanssa) on mahdollinen sijoituspaikka ainoastaan lapsille eli alle 18-vuotiaille, ei 18-vuotta täyttäneillä.

Kuntien toimitamaa uutta dataa verrataan jo olemassa olevaan aineistoonTHL:n tietokannassa.

• Jos THL:n tietokantaan tuodaan uusi sijoitus lapselle, jolla jo entuudestaan on auki oleva sijoitus ts. sijoitus ilman lopetuspäivämäärää, niin tämä auki oleva "vanha" sijoitusjakso päätetään.

Sijoitusjakson lopetuspäivämäärä on tärkeä ja tästä syystä

• THL vie aineistoon lopetuspäivämäärän (=edellisen tilastovuoden viimeinen päivä, 31.12.vvvv) niiden sijoitettujen lasten sijoituksille, joita ei ole mukana THL:ään toimitettavassa uudessa lastensuojeludatassa.



Tietuekuvaus

Tekstitiedosto (Ascii-muoto) jossa muuttujat erotetaan toisistaan puolipisteellä

	Kentän koko	Pakollisuus	Sallitut arvot
KUNTA	3	P	000-999
SUKUNIMI (4 ensimmäistä kirjainta)	4	P	4A
HENKILÖTUNNUS	11	P	PPKKVV1an3n1An
SUKUPUOLI	1	P	1,2
Poika			1
Tyttö			2
LAPSEN/NUOREN HUOLTAJA	1	P	1,2,3,4,5,6,7
vanhemmat			1
äiti yksinään			2
isä yksinään			3
vanhempien/vanhemman ohella yksi tai useampi muu henkilö			4
vanhempien/vanhemman sijasta yksi tai useampi muu henkilö			5
ei huoltajaa (täysi-ikäinen)			6
ei tietoa			7
KÄYTETTY SJOITUSPERUSTE	1	P	1,2,3,4,5
Sijoitus avohuollon tukitoimena LsL 37§			1
Kiireellinen sijoitus LsL 38§			2
Huostaanotto LsL 40, myös vuoden 1983 LsL:n mukainen huostaanotto LsL 16§			3
Tahdonvastainen huostaanotto LsL 43§			4
Jälkihuolto LsL 75§			5
SJOITUSPAIKAT	2	P	01,02,03,04,05,06,07,08,09,11,12,13
Sukulaisperhe tai läheisperhe			01
Sijaisperhe			02
Ammatillinen perhekoti (perhekotilupa)			03
Ammatillinen perhekoti (laitoslupa)			04
Lastensuojelulaitos			05
Perhekuntoutusyksikkö			06
Koulukoti			07
Päihdehoitolaitos			08
Kehitysvammalaitos			09
Oma koti (vanhemman/vanhempien kanssa)			10
Itsenäinen tuettu asuminen			11
Muu sijoittaminen kodin ulkopuolelle			12
Vankila			13
SJOITUS ALKANUT	8	P	PPKKVVVV
ppkkvvv			
SJOITUS PÄÄTTYNyt TILASTOVUODEN AIKANA	8		
ppkkvvv			PPKKVVVV

Lastensuojelun avohuollon toimintaa koskeva tilasto 2013

	Ilmoitusten lukumäärä
1. Vuoden aikana tulleet lastensuojeluilmoitukset (ilmoitusten lukumäärä) LsL 25 § Tilastovuoden aikana tulleiden lastensuojeluilmoitusten lukumäärä. Samasta lapsesta on voitu tehdä useita ilmoituksia. Mukaan lasketaan kaikki tilastovuoden aikana tehdyt ilmoitukset.	
2. Vuoden aikana tulleet pyynnöt lastensuojelutarpeen selvittämiseksi (pyyntöjen lukumäärä) LsL 25 a § Tilastovuoden aikana tulleiden pyyntöjen lukumäärä. Samaa lasta koskevia pyyntöjä voi olla useita, mukaan lasketaan kaikki tilastovuoden aikana tulleet pyynnöt.	
3. Vuoden aikana tulleet ennakkolliset lastensuojeluilmoitukset (ilmoitusten lukumäärä) LsL 25 c § Tilastovuoden aikana tulleiden ennakkollisten lastensuojeluilmoitusten lukumäärä. Samaa henkilöä koskevia ilmoituksia on voitu tehdä useita ilmoituksia. Mukaan lasketaan kaikki tilastovuoden aikana tehdyt ilmoitukset.	

Lasten lukumäärä

Mikäli samalla lapsella on useampi sama tapahtuma, niin ikä poimitaan viimeisimmän tapahtuman kohdalla. Ikä voidaan poimia myös ajankohdalta 31.12.2013

	0-2 v.	3-6 v.	7-12 v.	13-15 v.	16-17 v.	18 v. täyttäneet
4. Niiden lasten lukumäärä joista on vuoden aikana tehty lastensuojeluilmoitus, LsL 25 § Lasten lukumäärä ilmoitetaan ikäryhmittäin. Jokainen lapsi merkitään vain kertaalleen, vaikka heistä olisi tehty useampi kuin yksi ilmoitus.						
5. Niiden lasten lukumäärä joita koskien on vuoden aikana tullut pyyntö lastensuojelutarpeen selvittämiseksi LsL 25 a § Lasten lukumäärä ilmoitetaan ikäryhmittäin. Jokainen lapsi merkitään vain kertaalleen, vaikka samaa lasta koskisi useampi kuin yksi pyyntö vuoden aikana.						
6. Vuoden aikana alkaneet lastensuojelun avohuollon asiakkuudet (lasten lukumäärä) LsL 26 § Niiden lasten lukumäärä, joilla asiakkuus on alkanut tilastovuoden aikana. Lastensuojelun asiakkuus alkaa, kun lastensuojeluasian vireille tulon johdosta päätetään tehdä 27§:ssä tarkoitettu lastensuojelutarpeen selvitys tai ryhdytään kiireellisiin toimenpiteisiin. Sama lapsi ilmoitetaan vain kerran.						
7. Vuoden aikana avohuollon asiakkaana olleet lapset (lasten lukumäärä). Niiden lasten ja nuorten lukumäärä, jotka ovat olleet lastensuojelun avohuollon asiakkaana tilastovuoden aikana. Jälkihuollossa olevat kirjataan kohtaa 10, heitä ei siis kirjata tähän. Sama lapsi tai nuori merkitään vain kerran.						
8. Niiden lasten lukumäärä joille on vuoden aikana valmiiksi tehty lastensuojelutarpeen selvitys (lasten lkm) LsL 27 § Niiden lasten lukumäärä, joiden lastensuojelutarpeen selvityksen valmistuspäivämäärä on tilastuvuonna. Sama lapsi vain kerran						

Lasten ja nuorten lukumäärä

Mikäli samalla lapsella tai nuorella on useampi sama tapahtuma, niin ikä poimitaan viimeisimmän tapahtuman kohdalla. Ikä voidaan poimia myös ajankohdalta 31.12.2013

	0-2 v.	3-6 v.	7-12 v.	13-15 v.	16-17 v.	18 v. täyttäneet
9. Niiden lasten ja nuorten lukumäärä joille on vuoden aikana laadittu avo- tai jälkihuollon asiakassuunnitelma LsL 30§ Lasten ja nuorten lukumäärä merkitään vain kerran myös niissä tapauksissa joissa asiakassuunnitelmia on tehty useampi kuin yksi vuoden aikana. Mukaan luetaan sekä uudet että tarkistettut asiakassuunnitelmat.						
10. Vuoden aikana jälkihuollossa olleiden lasten ja nuorten lukumäärä LsL 75 § Niiden lasten ja nuorten lukumäärä, jotka ovat saaneet jälkihuollon tukitoimia sijoituksen jälkeen.						
11. Vuoden aikana päättyneet avo- ja jälkihuollon asiakkuudet (lasten ja nuorten lukumäärä) Niiden lasten ja nuorten lukumäärä, joiden asiakkuus lastensuojelun avohuollossa tai jälkihuollossa on päättynyt. Kunnan velvollisuus jälkihuollon järjestämiseen päättyy viiden vuoden kuluttua siitä, kun lapsi on ollut 1 momentissa tarkoitettua kodin ulkopuolisen sijoituksen päättymisen jälkeen viimeksi lastensuojelun asiakkaana. Velvollisuus jälkihuollon järjestämiseen päättyy viimeistään, kun nuori täyttää 21 vuotta. LsL 75 §						



Poimintoja lastensuojelulaista

LsL 6 § Lapsi ja nuori

Tässä laissa pidetään lapsena alle 18-vuotiaasta ja nuorena 18–20-vuotiaasta.

25 a § Pyyntö lastensuojelutarpeen arvioimiseksi

Edellä 25 §:ssä tarkoitettu ilmoitusvelvollisuus voidaan toteuttaa salassapitosäännösten estämättä myös yhdessä lapsen tai hänen vanhempansa kanssa tehtynä pyyntönä lastensuojelutarpeen arvioimiseksi edellyttäen, että: 1) pyyntö tehdään viipymättä; ja 2) pyynnön yhteydessä 25 §:n 1 momentissa tarkoitettu ilmoitusvelvollinen henkilö ilmoittaa pyynnön tekemiseen johtaneet syyt.

25 c § Ennakollinen lastensuojeluilmoitus

Ennen lapsen syntymää 25 §:n 1 momentissa mainittujen henkilöiden on salassapitosäännösten estämättä tehtävä ennakollinen lastensuojeluilmoitus, jos on perusteltua syytä epäillä, että syntyvä lapsi tulee tarvitsemaan lastensuojelun tukitoimia välittömästi syntymänsä jälkeen. Kiireellisissä tapauksissa päivystävänsosiaaliviranomaisen on arvioitava viipymättä ennakollisen lastensuojeluilmoituksen kohteena olevien henkilöiden sosiaalipalvelujen tarve. Yhteistyössä lastensuojelun sosiaalityöntekijän kanssa voidaan arvioida myös välittömästi lapsen syntymän jälkeen tarvittavat sosiaalipalvelut. Lastensuojeluasiasia tulee vireille ja lastensuojeluasiasiakkuus alkaa lapsen syntymän jälkeen siten kuin 26 §:ssä säädetään.

LsL 26§ Lastensuojeluasian vireille tulo ja asiakkuuden alkaminen

Lastensuojelun asiakkuus alkaa, kun 1 momentissa tarkoitettujen lastensuojeluasian vireille tulon johdosta ryhdytään kiireellisesti lastensuojelutoimenpiteisiin tai päätetään tehdä 27 §:ssä tarkoitettu lastensuojelutarpeen selvitys. Sosiaalityöntekijän on tehtävä lastensuojelun asiakkuuden alkamisesta merkintä lasta koskeviin lastensuojeluasikirjoihin sekä ilmoitettava siitä huoltajalle ja lapselle ottaen kuitenkin huomioon, mitä sosiaalihuollon asiakkaan asemasta ja oikeuksista annetun lain 11 §:ssä säädetään.

LsL 27§ Lastensuojelutarpeen selvitys

Lapsen asioista vastaavan sosiaalityöntekijän on tehtävä selvitys lapsen tilanteesta. Selvityksessä arvioidaan lapsen kasvuolosuhteita, huoltajien tai muiden lapsen hoidosta ja kasvatuksesta täällöin vastaavien henkilöiden mahdollisuuksia huolehtia lapsen hoidosta ja kasvatuksesta sekä lastensuojelutoimenpiteiden tarvetta. Selvitys tehdään kyseessä olevan tapauksen olosuhteiden edellyttämässä laajuudessa. Selvityksen tekemiseksi sosiaalityöntekijä voi tarvittaessa olla yhteydessä lapselle läheisiin henkilöihin sekä eri yhteistyötahoihin ja asiantuntijoihin siten kuin sosiaalihuollon asiakkaan asemasta ja oikeuksista annetun lain 16 ja 17 §:ssä säädetään.

Selvitys on tehtävä ilman aiheetonta viivytystä. Sen on valmistuttava viimeistään kolmen kuukauden kuluessa lastensuojeluasian vireille tulosta. Huoltajalle ja lapselle on ilmoitettava selvityksen valmistuttua lastensuojelun asiakkuuden jatkumisesta. Samaten on ilmoitettava asiakkuuden päättymisestä kuitenkin ottaen huomioon, mitä asiakkaan asemasta ja oikeuksista annetun lain 11 §:ssä säädetään. Asiakkuus päättyy, mikäli selvitys ei anna aiheita lastensuojelutoimenpiteisiin.

LsL 30§ Asiakassuunnitelma

Lastensuojelun asiakkaana olevalle lapselle on tehtävä asiakassuunnitelma, jollei asiakkuus päätty lastensuojelutarpeen selvityksen jälkeen tai kysymyksessä ole tilapäinen neuvonta ja ohjaus.

Asiakassuunnitelma on laadittava ja tarkistettava, ellei siihen ole ilmeistä estettä, yhteistyössä lapsen ja huoltajan sekä tarvittaessa lapsen muun laillisen edustajan, vanhemman, muun lapsen hoidosta ja kasvatuksesta vastaavan taikka lapselle läheisen henkilön sekä lapsen huoltoon keskeisesti osallistuvan tahon kanssa. Asiakassuunnitelmaan kirjataan ne olosuhteet ja asiat, joihin pyritään vaikuttamaan, lapsen ja hänen perheensä tuen tarve, palvelut ja muut tukitoimet, joilla tuen tarpeeseen pyritään vastaamaan, sekä arvioitu aika, jonka kuluessa tavoitteet pyritään toteuttamaan. Asiakassuunnitelmaan on kirjattava myös asianomaisten eriävät näkemykset tuen tarpeesta ja palvelujen sekä muiden tukitoimien järjestämisestä. Asiakassuunnitelma on tarkistettava tarvittaessa, kuitenkin vähintään kerran vuodessa.

LsL 75 § Lapsen ja nuoren oikeus jälkihuoltoon

Sosiaalihuollosta vastaavan toimielimen on järjestettävä lapselle tai nuorelle tämän luvun mukainen jälkihuolto 40 §:ssä tarkoitettujen sijaishuollon päättymisen jälkeen. Jälkihuolto on järjestettävä myös 37 §:ssä tarkoitettujen avoimuuden tukitoimien tapahtuneen sijoituksen päättymisen jälkeen, jos sijoitus on kestänyt yhtäjaksoisesti vähintään puoli vuotta ja kohdistunut lapseen yksin.

Jälkihuoltoa voidaan järjestää myös muulle kuin 1 momentissa tarkoitettulle lastensuojelun asiakkaana olleelle nuorelle.

Kunnan velvollisuus jälkihuollon järjestämiseen päättyy viiden vuoden kuluttua siitä, kun lapsi on ollut 1 momentissa tarkoitettujen kodin ulkopuolisen sijoituksen päättymisen jälkeen viimeksi lastensuojelun asiakkaana. Velvollisuus jälkihuollon järjestämiseen päättyy viimeistään, kun nuori täyttää 21 vuotta.

www.thl.fi



Barnskydd 2013 – inlämning av uppgifter

Statistikuppgifterna om barn och unga som placerats utanför hemmet (barnskyddsregistret) och om verksamheten inom öppenvården för år 2013 samlas in elektroniskt via programmet Lasu-Netti på adressen <https://www3.thl.fi/lasunetti/>.

Inloggning till Lasu-Netti

Ny användare

Du ska registrera dig för att kunna använda programmet. Registreringsformuläret finns på webbplatsens första sida på adressen <https://www3.thl.fi/lasunetti/>.

Informationen om beviljade användarrättigheter sänds till den e-postadress som du uppgett.

Om du redan har registrerat dig, vänligen logga in i programmet på adressen <https://www3.thl.fi/lasunetti/> => **Logga in** => fyll i formuläret.



TERVEYDEN JA
HYVINVOINNIN LAITOS

Voitte hakea tällä lomakkeella käyttöoikeutta sovellukseen. Teille ilmoitetaan, kun hakemus on käsitelty.
Huom. Kirjautuminen voi vaatia salasanan lisäksi lisävahvistuksen. Vahvistustunnus lähetetään tällöin tekstiviestinä määrittelemääne matkapuhelinnumeroon. Jos olette aiemmin hakenut käyttöoikeutta tähän tai johonkin muuhun sovellukseen, käytäkää lomaketta täyttäessänne samaa sähköpostiosoitetta ja salasanaa.

Käyttöoikeutenne ei riitä kirjautumaan tähän sovellukseen. Voitte hakea käyttöoikeutta tämän lomakkeen avulla.

Sähköpostiosoite

Salasana

Lisätietoja

Obs!

Använd **samma e-postadress** och **samma lösenord** som förra gången.

Lämna ett mellanslag mellan de två lösenorden (reCAPTCHA).

Informationen om beviljade användarrättigheter sänds till den e-postadress som du uppgett.

Ytterligare information:

Tuula Kuoppala,
e-post: [tuula.kuoppala\[at\]thl.fi](mailto:tuula.kuoppala@thl.fi)

Jag har glömt mitt lösenord!

Gå in på adressen <https://www3.thl.fi/lasunetti/> => **Logga in** => **Unohdin salasananani** (Jag har glömt mitt lösenord).



Datainsamling, förteckning över variablerna

KOMMUN (kommunnummer)

- Den betalande kommunen ansvarar för barnet/den unga personen.

EFTERNAMN

- (de fyra första bokstäverna)

PERSONBETECKNING

- Obs! Kontrollera att beteckningen är rätt!

KÖN

1 = Pojke

2 = Flicka

BARNETS/DEN UNGA PERSONENS VÅRDNADSHAVARE

1 = Båda föräldrarna

2 = Mor ensam

3 = Far ensam

4 = Utöver föräldrarna/föräldern en eller flera personer

5 = I stället för föräldrarna/föräldern en eller flera personer

6 = Myndig

7 = Inga uppgifter

GRUNDERNA FÖR BESLUTET OM PLACERING ELLER OMHÄNDERTAGANDE UNDER STATISTIKÅRET

1 = Placering som stödåtgärd inom öppenvården (BarnskyddsL 37 §)

- En placering som är en stödåtgärd inom öppenvården är en begränsad period för rehabilitering eller bedömning av vårdbehovet. Den är en systematisk stödåtgärd som vidtas på det sätt som fastställts i klientplanen.

2 = Brådskande placering (BarnskyddsL 38 §)

- Ett brådskande omhändertagande, som en socialarbetare beslutat om, kan vara i högst 30 dagar. Om vårdnadshavaren och ett barn som fyllt 12 år samtycker till att den brådskande placeringen förlängs för att ett beslut om omhändertagande ska kunna beredas, är tidsfristen 45 dagar.

3 = Omhändertagande (BarnskyddsL 40 §), äv. omhändertagande enl. 16 § i BarnskyddsL från 1983

- Självständigt stödboende (placeringsplatskod =11) är möjligt under omhändertagandet.

4 = Omhändertagande mot klientens vilja (BarnskyddsL 43 §)

- Barnets vårdnadshavare eller ett barn som fyllt 12 år motsätter sig omhändertagandet.

5= Eftervård (BarnskyddsL 75 §)

- Ett barn under 18 år kan också vara placerat i det egna hemmet med sina föräldrar (placeringsplatskod = 10).

PLACERINGSPLATSER OCH PLACERINGSFORM

Familjevård:

01=En närstående familj eller en familj barnet är släkt med

- Placering i en närstående familj eller i en familj barnet är släkt med. Uppdragsavtal.



www.thl.fi/statistik/barnskydd

10 januari 2014

02=Fosterfamilj

- Ett uppdragsavtal har slutits med familjen. En privat familj, som barnet inte känner från tidigare och i vilken barnet bor tillsammans med familjevårdaren.

Vård i professionellt familjehem:

03=Professionellt familjehem

- Ett familjehem som på grundval av ett tillstånd från länsstyrelsen ger familjevård (familjehemstillstånd).

04=Professionellt familjehem

- Ett familjehem som på grundval av ett tillstånd från länsstyrelsen verkar som barnskyddsinstitution (institutionstillstånd).

Institutionsvård:

05=Barnskyddsinstitution

- Barnhem, specialbarnhem, mottagningshem, ungdomshem

06=Familjerehabiliteringsenhet

- Mödra- och skyddshem samt sådana enheter där barnen är placerade dygnet runt tillsammans med en förälder/föräldrarna eller familjen.

07=Skolhem

08=Inrättning för missbruksbehandling

09=Institution för personer med utvecklingsstörning

Annan:

10=Eget hem (med förälder/föräldrar)

11=Självständigt stödboende

- Stödbostad eller bostad för självständighetsträning

12=Annan placering utom hemmet

- Annan placeringsplats som inte nämnts ovan.

13= Fängelse

- Ett litet barn kan medtas till fängelset med sin föräldern, om det överensstämmer med barnets fördel.

Vården av barnet skall ordnas i enlighet med barnets fördel (BarnskyddsL 13 a §).

PLACERINGEN HAR BÖRJAT ddmmåååå

– Ange placeringsens begynnelse datum.

PLACERINGEN HAR UPPHÖRT UNDER STATISTIKÅRET ddmmåååå

- Avslutningsdatum anges inte utan lämnas tomt i det fall att placeringen fortgår.

- Avslutningsdatumet ska anges när placeringen upphört.

Allmänt:

- Barnet/den unga personen kan bara ha en oavslutad placeringsperiod, d.v.s. en period utan ett avslutningsdatum.
- Bara den senaste placeringsperioden kan vara utan ett avslutningsdatum.
- Alltid när placeringsgrunden eller placeringsplatsen ändras inleds en ny placeringsperiod med ett nytt datum. För den föregående perioden anges ett avslutningsdatum. Till statistiken meddelas alla placeringsperioder och anknytande placeringsuppgifter under kalenderåret i fråga.
- En ung person som har fyllt 18 år kan inte anges som omhändertagen.
- Att placeras i eftervård i det egna hemmet (med förälder/föräldrar) är ett alternativ bara för barn, d.v.s. personer som är under 18 år och som inte har fyllt 18 år.

De nya barnskyddsuppgifter som THL fått jämföras med de befintliga uppgifterna i databasen.

- Om det i THL databas införs uppgifter om en ny placering av ett barn som har en oavslutad placeringsperiod, dvs. en placering utan avslutningsdatum, anges det automatiskt ett avslutningsdatum för den "gamla" placeringsperioden.

Placeringsperiodens avslutningsdatum är viktigt och därför

www.thl.fi



- inför THL i databasen ett avslutningsdatum (= det föregående statistikårets sista dag, 31.12.åååå) för de placerade barns del som inte ingår i de nya barnskyddsuppgifter som skickas till THL.

Postbeskrivningar av barnskyddets placeringsuppgifter

Textfil (Ascii-format), i vilken variablerna åtskiljs från varandra med semikolon.

	Fältets storlek	Obligatorisk	Tillåtna värden
KOMMUN	3		000-999
EFTERNAMN (eller de fyra första bokstäverna)	4	O	4A
PERSONBETECKNING	11	O	DDMMÅÅ1an3n1An
KÖN	1	O	1,2
Pojke			1
Flicka			2
BARNETS VÅRDNADSHAVARE	1	O	1,2,3,4,5,6,7
båda föräldrarna			1
mor ensam			2
far ensam			3
utöver föräldrarna/föräldern en eller flera personer			4
i stället för föräldrarna/föräldern en eller flera personer			5
myndig			6
inga uppgifter			7
PLACERINGSGRUND	1	O	1,2,3,4,5
Placering som stödåtgärd inom öppenvården (BarnskyddsL 37 §)			1
Brådsökande placering (BarnskyddsL 38 §)			2
Omhändertagande (BarnskyddsL 40 §), äv. omhändertagande enl. 16 § i BarnskyddsL från 1983			3
Omhändertagande mot klientens vilja (BarnskyddsL 43 §)			4
Eftervård (BarnskyddsL 75 §)			5
PLACERINGSPLATSER	2	O	01,02,03,04,05,06,07,08,09,11,12,13
En närstående familj eller en familj barnet är släkt med			01
Fosterfamilj			02
Professionellt familjehem (familjehemstillstånd)			03
Professionellt familjehem (institutionstillstånd)			04
Barnskyddsinstitution			05
Familierehabiliteringsenhet			06
Skolhem			07
Inrättning för missbruksbehandling			08
Institution för personer med utvecklingsstörning			09
Eget hem (med förälder/föräldrar)			10
Självständigt stödboende			11
Annan placering utom hemmet			12
Fängelse			13
PLACERINGEN HAR BÖRJAT	8	O	DDMMÅÅÅÅ
ddmmåååå			
PLACERINGEN HAR UPPHÖRT UNDER STATISTIKÅRET	8		
ddmmåååå			DDMMÅÅÅÅ

Statistik över barnskyddets öppenvård 2013

	Antalet anmälningar
1. Barnskyddsanmälningar under året (antal anmälningar) BarnskyddsL 25 § Antalet barnskyddsanmälningar under statistikåret. Flera anmälningar kan ha gjorts om ett och samma barn. Inbegrip alla anmälningar som gjorts under statistikåret.	
2. Begäran om bedömning av barnskyddsbehovet under året (antal begäran) BarnskyddsL 25 a § Antalet begäran under statistikåret. Det kan finnas flera begäran som gäller ett och samma barn. Inbegrip alla de begäran som inkommit under statistikåret.	
3. Föregripande barnskyddsanmälningar under året (antal anmälningar) BarnskyddsL 25 c § Antalet föregripande barnskyddsanmälningar under statistikåret. Det kan finnas flera anmälningar som gäller en och samma person. Inbegrip alla anmälningar som gjorts under statistikåret.	

Antalet barn

Om samma händelse förekommer flera gånger för ett och samma barn, anges barnets ålder vid den senaste händelsen. Det är också möjligt att ange åldern 31.12.2013

	0-2 år	3-6 år	7-12 år	13-15 år	16-17 år	18 år och över
4. Antalet barn för vilka barnskyddsanmälan gjorts under året, BarnskyddsL 25 § Antalet barn anges efter åldersgrupp. Varje barn antecknas endast en gång också i det fallet att flera anmälningar har gjorts om barnet.						
5. Antalet barn för vilka en begäran om bedömning av barnskyddsbehovet inkommit under året, BarnskyddsL 25 a § Antalet barn anges efter åldersgrupp. Varje barn antecknas endast en gång också i det fallet att begäran har lämnats in mer än en gång beträffande barnet.						
6. Klientrelationer som inletts inom barnskyddets öppenvård under året (antal barn) BarnskyddsL 26 § Antalet barn vars klientrelation inletts under statistikåret. En klientrelation inom barnskyddet inleddes när barnskyddsåtgärder vidtas i brådskande ordning eller ett beslut om utredning av barnskyddsbehovet enligt 27 § fattas till följd av att ett sådant barnskyddsärende har inletts. Varje barn anges endast en gång.						
7. Barn som varit klienter inom öppenvården under året (antal barn). Antalet barn och unga personer som varit klienter inom barnskyddets öppenvård under statistikåret. De som omfattades av eftervården anges i punkt 10, alltså inte här. Varje barn och ung person anges endast en gång.						
8. Antalet barn för vilka en utredning av behovet av barnskydd har färdigställts under året (antal barn), BarnskyddsL 27 § Antalet barn för vilka en utredning om behovet av barnskydd har blivit klar under statistikåret. Varje barn anges endast en gång.						

Antalet barn och unga personer

Om samma händelse förekommer flera gånger för ett och samma barn eller en och samma ung person, anges åldern vid den senaste händelsen. Det är också möjligt att ange åldern 31.12.2013

	0-2 år	3-6 år	7-12 år	13-15 år	16-17 år	18 år och över
9. Antalet barn och unga personer för vilka en klientplan inom öppen- eller eftervården har utarbetats under året, BarnskyddsL 30 § Antalet barn och unga personer anges endast en gång också i det fallet att fler än en klientplan gjorts upp under året. Både nya klientplaner och klientplaner som setts över inbegrips.						
10. Antalet barn och unga personer i eftervård under året, BarnskyddsL 75 § Antalet barn och unga personer som fått stödåtgärder inom eftervården efter placeringen.						
11. Klientrelationer inom öppen- och eftervården som upphört under året (antal barn och unga personer) Antalet barn och unga personer vars klientrelation inom barnskyddets öppenvård eller eftervård har upphört. Kommunens skyldighet att ordna eftervård upphör när fem år har förflutit från det att barnet, sedan en placering utom hemmet enligt 1 mom. avslutades, senast har varit klient hos barnskyddet. Skyldigheten att ordna eftervård upphör senast när den unga personen fyller 21 år. BarnskyddsL 75 §						

Axplock ur barnskyddslagen

BarnskyddsL 6 § Barn och ung person

Som barn anses i denna lag den som inte fyllt 18 år och som ung person den som är 18–20 år.□

25 a § Begäran om bedömning av barnskyddsbehovet

Den anmälningskyldighet som avses i 25 § kan utan hinder av sekretessbestämmelserna uppfyllas också genom att en begäran om bedömning av barnskyddsbehovet görs tillsammans med barnet eller barnets förälder, under förutsättning att 1) begäran görs utan dröjsmål och 2) den person som enligt 25 § 1 mom. är anmälningskyldig uppger, i samband med begäran, vilka omständigheter som lett till att begäran görs.

25 c § Föregripande barnskyddsanmälan

Om det finns grundad anledning att misstänka att ett ofött barn omedelbart efter sin födelse kommer att behöva stödåtgärder inom barnskyddet ska de personer som nämns i 25 § 1 mom. utan hinder av sekretessbestämmelserna före barnets födelse göra en föregripande barnskyddsanmälan. I brådskande fall ska den jourhavande socialmyndigheten utan dröjsmål bedöma behovet av socialservice för dem som är föremål för en föregripande barnskyddsanmälan. Dessutom kan en bedömning av vilken socialservice som kommer att behövas omedelbart efter barnets födelse göras i samarbete med en socialarbetare inom barnskyddet. Ett barnskyddsärende och en klientrelation inom barnskyddet inleds efter barnets födelse, i enlighet med vad som bestäms i 26 §.

BarnskyddsL 26 § Inledande av ett barnskyddsärende och en klientrelation

En klientrelation inom barnskyddet inleds när barnskyddsåtgärder vidtas i brådskande ordning eller ett beslut om utredning av barnskyddsbehovet enligt 27 § fattas till följd av att ett sådant barnskyddsärende som avses ovan i 1 mom. har inletts. Socialarbetaren ska i de barnskyddshandlingar som berör barnet göra en anteckning om att en klientrelation inom barnskyddet har inletts samt omedelbart underrätta vårdnadshavaren och barnet om detta, dock med beaktande av vad som bestäms i 11 § i lagen om klientens ställning och rättigheter inom socialvården.

BarnskyddsL 27 § Utredning av behovet av barnskydd

Den socialarbetare som ansvarar för barnets angelägenheter ska göra en utredning om barnets situation. I utredningen bedöms barnets uppväxtförhållanden, vilka möjligheter vårdnadshavarna eller andra personer som svarar för barnets vård och fostran har att sörja för barnets vård och fostran, samt behovet av barnskyddsåtgärder. Utredningen görs i den omfattning som omständigheterna i det aktuella fallet förutsätter. För att göra utredningen kan socialarbetaren vid behov stå i kontakt med barnet närstående personer samt med olika samarbetspartners och experter enligt vad som föreskrivs i 16 och 17 § i lagen om klientens ställning och rättigheter inom socialvården.

Utredningen ska göras utan obefogat dröjsmål. Den ska färdigställas senast inom tre månader från att barnskyddsärendet anhängiggjordes. När utredningen färdigställts ska vårdnadshavaren och barnet underrättas om klientrelationen inom barnskyddet fortgår eller inte. Likaså ska de underrättas om att klientrelationen upphör, dock med beaktande av vad som föreskrivs i 11 § i lagen om klientens ställning och rättigheter inom socialvården. Klientrelationen upphör ifall utredningen inte föranleder barnskyddsåtgärder.

BarnskyddsL 30 § Klientplan

För ett barn som är klient inom barnskyddet ska göras upp en klientplan, om inte klientrelationen upphör efter utredningen av behovet av barnskydd eller om det inte är fråga om tillfällig rådgivning och vägledning.

Klientplanen ska, om det inte finns något uppenbart hinder för det, göras upp och ses över i samråd med barnet och vårdnadshavaren samt vid behov med en annan laglig företrädare för barnet, föräldrarna, någon annan person som svarar för barnets vård och fostran eller står barnet nära samt centralt deltar i vårdnaden om barnet. I klientplanen antecknas de omständigheter och saker som målet är att påverka, barnets och familjens behov av stöd, tjänster och andra stödåtgärder genom vilka målet är att behovet av stöd ska mötas samt den tid inom vilken man uppskattar att målen kan uppnås. I klientplanen ska även antecknas de berördas avvikande meningar om behovet av stöd och ordnandet av tjänster och andra stödåtgärder. Klientplanen ska ses över vid behov, dock minst en gång om året.

BarnskyddsL 75 § Barns och unga personers rätt till eftervård

Sedan vård utom hemmet enligt 40 § har avslutats ska det organ som ansvarar för socialvården ordna eftervård enligt detta kapitel för barnet eller den unga personen. Eftervård ska också ordnas sedan en placering som stödåtgärd inom öppenvården enligt 37 § har avslutats, om placeringen varat minst ett halvt år utan avbrott och berört enbart barnet.

Eftervård kan också ordnas för en annan än en sådan ung person som enligt 1 mom. varit klient hos barnskyddet.

Kommunens skyldighet att ordna eftervård upphör när fem år har förflutit från det att barnet sedan en placering utom hemmet enligt 1 mom. avslutades senast har varit klient hos barnskyddet. Skyldigheten att ordna eftervård upphör senast när den unga personen fyller 21 år.

Lastensuojelu

Laatuseloste (SVT)

Tilastotietojen relevanssi

Lastensuojelutilasto sisältää tietoja kodin ulkopuolelle sijoitetuista sekä lastensuojelun avohuollon asiakkaina olleista lapsista ja nuorista. Kodin ulkopuolelle sijoitettuja lapsia ja nuoria koskeva tilastoraportti laaditaan kunnilta saadun lastensuojelun rekisteritiedon sekä lastensuojelun avohuollon asiakkaita koskevan tilastotiedon pohjalta.

Lastensuojelurekisteriin kerättävät tiedot saadaan henkilötasoisina kunnista vuosittain. Tilastossa julkaistaan tietoa avohuollon tukitoimena, kiireellisenä sijoituksena, huostaan otettuna tai jälkihuoltona sijoitetuista lapsista ja nuorista. Tilasto sisältää myös tiedot lapsen tai nuoren sijoituspaikasta ja sijoituksen kestosta.

Kunnilta kerättävät, lastensuojelun avohuollon toimintaa koskevat tiedot ovat summatietoa. Lomakkeella pyydetään lukumäärätietoja lastensuojelun avohuollon työskentelyprosessin eri vaiheissa olevista asiakkaista, lapsista ja nuorista ikäryhmittäin.

Väkilukutiedot ovat ajankohdalta 31.12.2013.

Lastensuojelutilasto julkaistaan kerran vuodessa tilastoraporttina.

Käytetyt käsitteet ja määritelmät on selitetty tilastoraportin tekstiosassa.

Raportti on tarkoitettu hallintoviranomaisille, kunnille, tutkijoille, opiskelijoille ja muille, joilla on tarve saada tietoa ja lukumääriä kodin ulkopuolelle sijoitetuista lapsista ja nuorista.

Tietojen käsittely perustuu lakiin Terveysten ja hyvinvoinnin laitoksesta (668/2008) sekä Sosiaali- ja terveysalan tutkimus- ja kehittämiskeskuksen (Stakes) tilastotoimesta annettuun lakiin (409/2001).

Tilastotutkimuksen menetelmäkuvaus

Tiedot kodin ulkopuolelle sijoitetuista lapsista ja nuorista sekä tiedot lastensuojelun avohuollon toiminnasta kerätään vuosittain Suomen kaikista kunnista. Kunnille lähetetään kerran vuodessa tietopyyntö, jossa kuntia pyydetään annettuun määräaikaan mennessä kirjautumaan Lasu-Netti - verkkopalveluun ja tarkistamaan avoimet sijoitukset, kirjaamaan muutokset sijoituksissa sekä ilmoittamaan uudet sijoitukset. Tietoja pyydetään myös lastensuojelun avohuollon toimintaa kuvaavaan tilastoon. Lastensuojeluaineisto saadaan sähköisessä muodossa Lasu-Netti - verkkopalvelun kautta ja se päivittyy THL:n tietokantaan.

Niille, jotka eivät vastaa määräaikaan mennessä, lähetään huomautus.

Tietojen oikeellisuus ja tarkkuus

Lastensuojelurekisteriin ilmoitettuja tietoja voidaan pitää luotettavina koska aineisto sisältää henkilötunnuksia¹. Mikäli lapsi tai nuori on saman vuoden aikana ollut sijoitettuna useamman kuin yhden kunnan toimesta, julkaistaan sijoitustieto viimeisimmän sijoituskunnan mukaan. Myös siinä tapauksessa, että lapsi tai nuori on vuoden aikana ollut sijoitettuna eri perustein ja/tai useammassa kuin yhdessä sijoituspaikassa, julkaistaan sijoitustieto viimeisimmän sijoitustiedon mukaan.

THL:ään saatuun aineistoon tehdään tiettyjä oikeellisuustarkistuksia. Esimerkiksi huostassa oleva lapsen on oltava alle 18-vuotias ja, kodin ulkopuolelle sijoitettu nuori on alle 21-vuotias.

Kunnat korjaavat usein aiempina vuosina antamia sijoitustietoja. Tämä johtune siitä että kuntien asiakastietorekisteriä päivitetään vielä THL:n tilastoon annettujen tietojen jälkeen. THL:n

¹ Mahdolliset virheet pystytään jäljittämään ja korjaamaan henkilötunnuksien avulla.

tilastoa päivitetään ja korjataan tällöin kuntien antamien tietojen perusteella ja näin myös aiemmin julkaistut vuosittaiset aikasarjatiedot muuttuvat korjausten myötä.

Lastensuojelun avohuolto tilastoon toimitettavien tietojen laatu vaihteli jonkin verran. Lastensuojelulaissa madallettu ilmoittamiskynnys vaikuttanee edelleen lisääntyneisiin asiakasmääriin. Lastensuojelun asiakkaiden kokonaismäärää (88 795) tarkasteltaessa on syytä epäillä, että tiedot ovat puutteellisia lastensuojelutarpeen selvitysten, asiakassuunnitelmien ja asiakasmäärien osalta. On luultavaa että tilastossa lastensuojelun avohuollon asiakkaina on mukana sellaisia lapsia ja nuoria joiden asiakkuus on päätynyt, mutta päättymispäivää ei ole kirjattu asiakastietojärjestelmään. Edellä mainituista syistä ei kaikkia tilastolomakkeella kysyttäviä tietoja julkaista raportissa.

Julkaistujen tietojen ajantasaisuus ja oikea-aikaisuus

Lastensuojelutilasto on THL:n kerran vuodessa tuottama tilasto. Pyrkimys on julkaista tiedot kesäkuussa, mutta toistaiseksi erilaiset tekniset vaikeudet tuotantoprosessissa ovat viivästyttäneet julkistamisen marraskuulle.

Tietojen saatavuus ja läpinäkyvyys/selkeys

Lastensuojelurekisteristä julkaistu tilastoraportti päivitetään THL:n verkkosivuille osoitteeseen: <http://www.thl.fi/tilastot/lastensuojelu>

Lastensuojelutietoja voi poimia myös **SOTKANet-verkkopalvelusta**. Palvelu löytyy osoitteesta www.sotkanet.fi. Lastensuojeluindikaattorit saa näkyviin asiasanalla **lastensuojelu**.

Ajankohtaista lastensuojeluun liittyvää tietoa löytyy myös **Lastensuojelun käsikirjasta** osoitteessa www.sosiaaliportti.fi.

Kuntien sosiaalitoimistot saavat sähköpostilla ilmoituksen lastensuojelutietojen julkistamisesta. Vastaukset saadaan kunnilta lähes 100 prosenttisesti.

Tilastojen vertailukelpoisuus

THL (Stakes 31.12.2008 asti) on toimittanut ja kerännyt lastensuojelutietoja alkaen vuodesta 1991, mistä lähtien on olemassa vertailukelpoista aikasarjaa. Käsitteet ja määritelmät ovat pysyneet samansisältöisinä aina vuoteen 2007 asti. Uusi lastensuojelulaki astui voimaan 1.1.2008. Uuden lastensuojelulain myötä myös valtakunnallisen lastensuojelutilaston tietosisältöä uudistettiin. Uudistetun lastensuojelutilaston sisältöä suunnitteli ja sen sisällöstä päätti työryhmä, jossa olivat edustettuina Sosiaali- ja terveysministeriö, Kuntaliitto, Etelä-Suomen Sosiaalialan osaamiskeskus, Kuusikkokunnista Helsinki ja Vantaa sekä silloinen Stakes. Lastensuojelurekisterissä muutokset kohdistuivat lähinnä lasten ja nuorten sijoituspaikkatietoihin. Sen sijaan lastensuojelun avohuollon toimintaa koskeva tilastointi uudistui kokonaan.

Lastensuojelurekisterissä muutokset olivat yksittäisiä; **kiireellinen huostaanotto** on nyt **kiireellinen sijoitus**. Myös lasten ja nuorten sijoituspaikkojen tilastointiin tuli jotain pieniä muutoksia.

Kiireellisen huostaanoton sijaan uudessa lastensuojelulaissa käytettävä käsite **kiireellinen sijoitus** ei vaikuta valtakunnalliseen tilastointiin. Kiireellisessä huostaanotossa, nykyisin kiireellisessä sijoituksessa, on käytännössä kyse samanlaisesta voimakkaasta interventioista, jossa lapsi on välittömässä vaarassa tai muutoin kiireellisen sijoituksen tai sijaishuollon tarpeessa. Näin ollen **kiireellinen huostaanotto** on tilastossa **kiireellinen sijoitus** vuodesta 2008 alkaen.

Lasten ja nuorten sijoituspaikkatietoihin tehtiin muutoksia vuodesta 2008 alkaen. Niin sanotut vanhat sijoituspaikkatiedot on "käännetty" uusiin sijoituspaikkatietoihin niin että sijoitusmuodoista saadaan vertailukelpoista aikasarjaa. Sijoituspaikkatiedot löytyvät tietoja kerättävältä lastensuojelulomakkeelta.

Lastensuojelulain 32 § edellyttää lapsen läheisverkoston kartoittamista. Ennen lapsen sijoittamista kodin ulkopuolelle tulee siis selvittää sukulaisten tai muiden lapselle läheisten henkilöiden

mahdollisuudet ottaa lapsi luokseen asumaan. Tilastoinnissa uudistus näkyy niin, että perhehoitomuoto sisältää sijaisperheen² lisäksi lapsen sukulaisperheen tai läheisperheen³.

Tilastoinnissa ammatillinen perhekotihoito eriytettiin laitoshuollosta vuodesta 2008 alkaen. Ammatillinen perhekotihoito jakaantuu tilastossa perhekotiluvalla tai laitosluvalla toimiviin yksiköihin. Ammatilliseen perhekotihoitoon on nyt sisällytetty tilastoinnissa aiemmin käytetty laitoshuollon sijoitusmuodon ammatillinen perhekoti, perheryhmäkoti tai vastaava.

Lastensuojelun laitoshuollossa on pidetty edelleen erillisinä yksikköinä sekä koulukodit että kehitysvammalaitokset. Päihdehuoltolaitos on tilastoinnissa uusi, erillinen toimintayksikkö. Lastenkoti, erityislastenkoti, nuorisokoti sekä uutena sijoituspaikkatietona vastaanottokoti ovat yhteiseltä nimitykseltään lastensuojelulaitos vuodesta 2008 alkaen. Perhekuntoutusyksikkö sijoituspaikkana sisältää sijoituksen ensi- ja turvakotiin tai sellaisiin yksiköihin, joissa lapset ovat sijoitettuina yhdessä vanhempien/vanhemman tai perheen kanssa¹¹.

Avohuollon asiakkaista kerätään nyt yksityiskohtaisempaa tietoa. Lastensuojeluilmoitusten lukumääriä on kysytty valtakunnallisessa tilastossa vuodesta 2008 alkaen. Uudessa lastensuojelulaissa edellytettiin kuntia perustamaan lastensuojeluilmoitusten rekisteri. Tämä rekisteri helpottaa täsmällisen tiedon saantia THL:lle. Lastensuojeluilmoitusten lukumäärien lisäksi kysytään ikäryhmittäin niiden lasten lukumääriä, joista lastensuojeluilmoitus on tehty.

Valtakunnallisessa avohuollon toimintaa kuvaavassa tilastoinnissa kerätään lukumäärätietoa lastensuojelun avohuollon työskentelyprosessin eri vaiheissa⁴ olevista asiakkaista, lapsista ja nuorista ikäryhmittäin. Kerättävillä tiedoilla pyritään seuraamaan sitä, miten lastensuojelulain edellyttämät uudet käytännöt otetaan kunnissa käyttöön.

Tämä tilastoraportti perustuu kuntien THL:ään ilmoittamiin tilastovuotta 2013 koskeviin lastensuojelutietoihin. Aiemmin julkaistuja lastensuojelutietoja on tarkistettu ja päivitetty kuntien antamien korjausten mukaisesti.

Selkeys ja eheys/yhtenäisyys

Tilastoraportti sisältää koko maan kattavasti tiedot kodin ulkopuolelle sijoitetuista lapsista ja nuorista sekä lastensuojelun avohuollon asiakkaiden lukumäärät.

Lastensuojelu 2013 -tilastoraportin erityiskysymykset

Sijoitettujen lasten tiedot vahvistettiin kaikista kunnista. Kodin ulkopuolelle sijoitettuja lapsia ei ollut lainkaan 16 kunnassa (Brändö, Eckerö, Enontekiö, Halsua, Hammarland, Kaskinen, Kumlinge, Kökar, Lestijärvi, Lumparland, Merijärvi, Oripää, Pelkosenniemi, Sottunga, Utsjoki, Vesanto).

Lastensuojelun avohuollon tilasto-osaan vastattiin kaikista kunnista. THL:n kunnilta saamien tietojen mukaan ainoastaan kahdessa kunnassa (Kumlinge ja Sottunga) ei tehty ainuttakaan lastensuojeluilmoitusta vuonna 2013. Seitsemällä kunnalla (Brändö, Kaskinen, Kumlinge, Kökar, Lieksa, Sauvo ja Sottunga) ei ollut lainkaan lastensuojelun avohuollon asiakkaita vuonna 2013.

Vuoden 2013 lastensuojelurekisterin aineiston laatu on selvästi parantunut edellisestä vuodesta 2012. Sijoitettujen lasten ja nuorten edellisten vuosien lukumäärät pysyivät lähes muuttomattomina. Laadun parantuminen on käyttöön otetun Lasu-Netin ansiota. Lasu-netti on THL:n ylläpitämä verkkosovellus lastensuojelurekisterin tietojen katseluun ja päivittämiseen. Sovellus on tarkoitettu kuntien lastensuojelusta vastaaville viranomaisille ja se mahdollistaa lastensuojelutietojen tarkistamisen ja tallentamisen kunnasta käsin.

² Sijaisperheet ovat yksityisiä perheitä, joiden kanssa kunta tekee toimeksiantosopimuksen.

³ Sijoituspaikat on lueteltu tarkemmin raportin liitteenä olevassa lastensuojelun kyselylomakkeella.

⁴ Katso tarkemmin liitteenä oleva, avohuollon toimintaa koskevaa lomake.

Barnskydd

Kvalitetsbeskrivning (FOS)

De statistiska uppgifternas relevans

Statistiken över barnskydd innehåller uppgifter om barn och unga som placerats utom hemmet eller som varit klienter inom barnskyddets öppenvård. Statistikrapporten över barn och unga som placerats utom hemmet upprättas utifrån registermeddelandet om barnskyddet samt statistikmeddelandet som gäller klienter i barnskyddets öppenvård som fås från kommunerna.

Uppgifterna insamlas i barnskyddsregistret årligen på individnivå från kommunerna. I statistiken publiceras uppgifter om barn och unga som placerats utom hemmet som en stödåtgärd inom öppenvården, som brådskande placering, som omhändertagande eller som placering i eftervård. Statistiken innehåller också uppgifter om var barnet eller den unga placerats och hur länge.

Uppgifter som gäller barnskyddets öppenvård insamlas från kommunerna som summarinformation. På en blankett begärs antalsuppgifter efter åldersgrupp om klienter, barn och unga som befinner sig i olika skeden av den process som barnskyddets öppenvård består av.

Uppgifterna om befolkningsantal är från 31.12.2013.

Statistiken över barnskydd publiceras som en statistikrapport en gång per år.

I statistikrapporten förklaras de använda begreppen och definitionerna.

Rapporten riktar sig till förvaltningsmyndigheter, kommuner, forskare, studerande och andra som behöver data över barn och unga som placerats utom hemmet.

Datainsamlingen bygger på lagen om Institutet för hälsa och välfärd (668/2008) samt lagen om statistikväsendet vid forsknings- och utvecklingscentralen för social- och hälsovården (Stakes) (409/2001).

Metodbeskrivning för statistikundersökningen

Uppgifterna om barn och unga som placerats utom hemmet samt uppgifterna om verksamheten inom barnskyddets öppenvård samlas in årligen från alla kommuner i Finland. Till kommunerna skickas en gång om året en begäran om uppgifter, där kommunerna inom en utsatt tid ombes logga in på webbtjänsten Lasu-Netti och kontrollera de öppna placeringarna, anteckna förändringar i placeringarna samt anmäla nya placeringar. Uppgifter begärs också för statistik som beskriver verksamheten inom barnskyddets öppenvård. Barnskyddsmaterialet fås i elektronisk form via webbtjänsten Lasu-Netti och materialet uppdateras i THL:s databas.

De som inte svarar inom tidsfristen får en påminnelse.

Uppgifternas riktighet och noggrannhet

Uppgifterna som skickas till barnskyddsregistret kan betraktas som tillförlitliga eftersom materialet innehåller personbeteckningar¹. Om barnet eller den unga har varit placerad utom hemmet på initiativ av flera än en kommun under ett år, anges placeringsuppgiften enligt den senaste placeringskommunen. Även i det fallet att barnet eller den unga personen har varit placerad utom hemmet utifrån olika orsaker och/eller har varit på fler placeringsställen än ett, anges placeringen enligt den senaste placeringsuppgiften.

THL utför vissa kontroller av riktighet på det material som erhållits. Exempelvis ett omhändertaget barn ska vara under 18 år och en ung person som placerats utom hemmet under 21 år.

¹ Eventuella fel kan spåras och korrigeras med hjälp av personbeteckningarna.

Kommunerna korrigerar ofta uppgifter om placeringar som de lämnat under tidigare år. Detta torde bero på att kommuner fortsätter att uppdatera sina klientdataregister efter att uppgifterna för THL:s statistik har lämnats. I sådana fall uppdateras och korrigeras THL:s statistik utifrån de uppgifter som kommunerna lämnar, och därigenom ändras också de tidigare publicerade årliga tidsserieuppgifterna.

Kvaliteten på data som lämnades för statistiken över öppenvården inom barnskyddet varierade något. Sänkningen av anmälningströskeln i barnskyddslagen torde fortfarande bidra till de ökade klientmängderna. En granskning av det sammanlagda antalet klienter inom barnskyddet (88 795) visar att det finns orsak att misstänka att uppgifterna är bristfälliga åtminstone vad gäller utredningar av behov av barnskydd, klientplaner och antalet klienter. Det kan förmodas att statistiken över klienter inom barnskyddets öppenvård omfattar sådana barn och unga vars klientrelation avslutats utan att slutdagen antecknats i klientdatasystemet. Av ovannämnda skäl har det inte varit möjligt att publicera uppgifter för alla de punkter som anges på statistikformuläret.

De publicerade uppgifternas aktualitet och rättidighet

Statistiken över barnskydd är statistik som THL sammanställer en gång per år. Strävan är att statistiken publiceras i juni, men olika tekniska svårigheter i produktionsprocessen har tills vidare fördröjt publiceringen till november.

Uppgifternas tillgänglighet och transparens/tydlighet

Statistikrapporten om barnskyddsregistret uppdateras på THL:s webbplats <http://www.thl.fi/tilastot/lastensuojelu>

Barnskyddsdata är tillgängliga även i webbtjänsten SOTKANet. Tjänsten finns på www.sotkanet.fi. Barnskyddsindikatorerna hittas med hjälp av referensordet barnskydd.

Aktuell information om barnskyddet finns dessutom i Lastensuojelun käsikirja (Handbok för barnskyddet, endast på finska) på www.sosiaaliporssi.fi.

De kommunala socialbyråerna får ett meddelande per e-post om offentliggörandet av barnskyddsdata. Svar fås från kommunerna till nästan 100 procent.

Uppgifternas jämförbarhet

THL (fram till 31.12.2008 Stakes) har sammanställt och samlat in uppgifter om barnskydd sedan 1991. Det finns en jämförbar tidsserie från och med denna tidpunkt. Begrepp och definitioner har haft samma innehåll till 2007. Den nya barnskyddslagen trädde i kraft den 1 januari 2008. Den nya lagen medförde även ändringar i den nationella barnskyddsstatistikens datainnehåll. Innehållet i den förnyade statistiken om barnskydd planerades och beslut om innehållet fattades av en arbetsgrupp med representanter för Social- och hälsovårdsministeriet, Kommunförbundet, Södra Finlands kompetenscentrum inom det sociala området, Helsingfors och Vanda ur gruppen av de sex största kommunerna samt dåvarande Stakes. I barnskyddsregistret gällde ändringarna närmast uppgifter om placeringsställen för barn och unga. Statistiken om barnskyddets öppenvård förnyades däremot helt och hållet.

I barnskyddsregistret gjordes enstaka ändringar: **brådskande omhändertagande** är nu **brådskande placering**. Dessutom har smärre ändringar gjorts i uppgifterna om placeringsplatser för barn och unga.

Begreppet brådskande placering som används i barnskyddslagen i stället för brådskande omhändertagande påverkar inte den nationella statistiken. Brådskande omhändertagande, numera brådskande placering, är i praktiken en likadan kraftfull intervention där barnet befinner sig i omedelbar fara eller annars är i behov av brådskande placering eller vård utom hemmet. I statistiken är alltså brådskande omhändertagande från och med 2008 lika med brådskande placering.

Dessutom har ändringar gjorts från och med 2008 i uppgifterna om placeringsplats för barn och unga. De så kallade gamla placeringsuppgifterna är ”inbakade” i de nya placeringsuppgifterna på ett sätt som tillåter jämförbara tidsserier om placeringsformerna. Placeringsuppgifterna anges på barnskyddsblanketten som används för datainsamlingen.

Paragraf 32 i barnskyddslagen förutsätter en kartläggning av barnets nätverk av närstående. Innan ett barn placeras utom hemmet ska det alltså utredas vilka möjligheter släktingar eller andra barnets närstående personer har att ta emot barnet. I statistikföringen syns ändringen i att familjevårdformen förutom fosterfamilj² anger alternativen familj som barnet är släkt med eller närstående familj³.

I statistikföringen har man sedan 2008 gjort skillnad mellan vård i professionellt familjehem och institutionsvård. Ett professionellt familjehem har antingen familjehemstillstånd eller institutionstillstånd. Vård på professionellt familjehem innefattar nu professionellt familjehem, familjegrupphem eller motsvarande.

När det gäller barnskyddets institutionsvård anges skolhem och institution för personer med utvecklingsstörning fortfarande som separata enheter. Institution för missbrukarvård är en ny, separat verksamhetsenhet i statistiken. Barnhem, specialbarnhem, ungdomshem samt som ny placeringsplats mottagningshem har från och med 2008 den gemensamma benämningen barnskyddsinstitution. En familjerehabiliteringsenhet som placeringsplats innefattar placering på mödra- och skyddshem eller i sådana enheter där barnen placeras tillsammans med föräldrar/förälder eller familjen¹.

Mer detaljerade data samlas nu in om öppenvårdsklienter. Antalet barnskyddsanmälningar har efterfrågats för den nationella statistiken sedan 2008. Den nya barnskyddslagen förpliktar kommunerna att föra ett register över barnskyddsanmälningar. Registret gör det lättare för THL att få tag på exakta uppgifter. Utöver antalet barnskyddsanmälningar registreras per åldersgrupp antalet barn för vilka barnskyddsanmälan gjorts.

Den nationella statistiken om barnskyddets öppenvård samlar in antalsuppgifter per åldersgrupp om klienter, barn och unga som befinner sig i olika skeden⁴ av den process som barnskyddets öppenvård består av. Syftet med insamlingen av data är att följa upp hur de nya arbetssätt som barnskyddslagen förutsätter tas i bruk i kommunerna.

Denna statistikrapport bygger på de barnskyddsdata för statistikåret 2013 som kommunerna meddelat THL. Tidigare publicerade uppgifter har granskats och uppdaterats på grundval av de rättelser som kommunerna meddelat.

Tydlighet och enhetlighet/överensstämmelse

Statistikrapporten innehåller uppgifter från hela landet om barn och unga som placerats utom hemmet samt om antalet klienter inom barnskyddets öppenvård.

Specialfrågor i anslutning till statistikrapporten Barnskyddet 2013

Uppgifter om placerade barn bekräftades av alla kommuner. I 16 kommuner fanns det inte alls barn som placerats utom hemmet (Brändö, Eckerö, Enontekis, Halsö, Hammarland, Kaskö, Kumlinge, Kökar, Lestjärvi, Lumparland, Merijärvi, Oripää, Pelkosenniemi, Sottunga, Utsjoki, Vesanto).

Alla kommuner svarade på statistikavsnittet om öppenvården inom barnskyddet. Enligt de uppgifter som THL fått av kommunerna har inte en enda barnskyddsanmälan gjorts i endast två kommuner 2013 (Kumlinge ja Sottunga). Sju kommuner (Brändö, Kaskö, Kumlinge, Kökar, Lieksa, Sagu och Sottunga) hade inte en enda klient inom barnskyddets öppenvård 2013.

² Fosterfamiljerna är privata familjer med vilka kommunen gör ett uppdragsavtal.

³ Placeringsställena anges närmare i barnskyddets frågeformulär som har bifogats rapporten.

⁴ Se närmare den bifogade blanketten om barnskyddets öppenvård.

Kvaliteten på materialet i barnskyddsregistret 2013 har klart förbättrats från det föregående året 2012. Antalet placerade barn och unga hölls mer eller mindre på samma nivå som under de föregående åren. Kvaliteten har förbättrats tack vare ibruktageandet av Lasu-Netti. Lasu-netti är ett webbprogram som administreras av THL för insyn i och uppdatering av data i barnskyddsregistret. Programmet är avsett för de kommunala myndigheter som ansvarar för barnskyddet och det ger möjlighet att granska och spara barnskyddsdata på kommunal nivå.

Child welfare

Quality description (OSF)

Relevance of statistical data

The statistical report presents data on children and young people placed outside the home as well as on children and young people who receive support in community care. The statistical report on children and young people placed outside the home are drawn up on the basis of the Register of Child Welfare and the statistical data on clients receiving support in community care.

The data entered in the Register of Child Welfare are annually received from the municipalities as person-level data. The statistics comprise data on children and young people placed outside the home with support in community care, as emergency placement, or because the child or young person has been taken into care or is in need of after-care. The statistics also contain data on placement settings and durations.

The data for the statistics on support in community care, collected from municipalities, are aggregate data. The data collection form requests data on the number of clients, children and young people (by age group) at different stages of the community-based support process.

The population data are from 31 December 2013.

The child welfare statistics are published once a year in the form of a statistical report.

The report text describes the concepts and definitions used in the statistics.

The statistical report aims to provide information on children and young people placed outside the home to administrators, municipalities, researchers and students and any others in need of such information.

The collection of data is based on the Act on the National Institute for Health and Welfare (668/2008) and the Act on the Statistical Service of the National Research and Development Centre for Welfare and Health (409/2001).

Description of methods

Data on children and young people placed outside the home and data on support interventions in community care are collected annually from all municipalities in Finland. Each year, the municipalities are sent a data request form where they are requested, within specified time, to log in the Lasu-Netti website and check the provided list of current placements, record any changes to placements, and report any new placements. The municipalities are also requested to submit data on support interventions in community care. Child welfare data are retrieved in electronic form from the Lasu-Netti website and updated to THL's database.

If a municipality fails to respond within due time, it will receive a reminder.

Correctness and accuracy of data

The data submitted to the Register of Child Welfare can be regarded as reliable because the data contains personal identity numbers¹. If a child or a young person has been placed outside the home by more than one municipality during the year, the placement data to be published are based on the latest municipality of placement. Similarly, if a child or a young person has been placed outside the home on different grounds and/or in more than one placement setting during the year, the placement data to be published are based on the latest placement decision.

¹ Potential errors can be identified and corrected by using personal identity numbers.

Certain check-ups concerning correctness are conducted on the data received by THL. For example, a child taken into care must be under 18 and a young person placed outside the home under 21.

Moreover, municipalities often amend the data they have submitted in previous years. One explanation for this is that the municipal client registers have been updated even after data for that particular year has been submitted to THL's statistics. In such cases, the statistics are updated and corrected on the basis of the data on changes submitted by municipalities. This also affects the time series data published in previous years.

The quality of the data submitted to the statistics on community child welfare varied somewhat. The lower threshold for child welfare notifications introduced into the Child Welfare Act seem to have contributed to the continuing rise in client numbers. An examination of the total number of child welfare clients (88 795) raises doubts about the completeness of data with regard to investigations into the need of child welfare, client plans and client numbers. It is probable that some children and young people who are no longer child welfare clients are included in the statistics because the date when they ceased to be clients has not been entered into the client data systems. For these reasons, all the data requested on the collection form are not included in the report.

Timeliness and promptness of published data

The child welfare statistics are produced by THL annually. The aim is to publish the data in June but so far publication has been delayed until November due to certain technical difficulties.

Availability and transparency/clarity of data

The Statistical report compiled and updated on the basis of the Register of Child Welfare is available on the THL website at www.thl.fi/statistics/childwelfare.

Child welfare data can also be retrieved from the **SOTKANet web service** available online at www.sotkanet.fi. Child welfare indicators can be retrieved using the keyword **child welfare**.

Up-to-date information on child welfare issues can also be found in the eHandbook for Child Welfare at <http://www.thl.fi/fi/web/lastensuojelun-kasikirja>.

The municipal social welfare offices receive an e-mail message on the release of updated child welfare data. Nearly 100 per cent of municipalities respond to the data request.

Comparability of statistical data

The Child Welfare statistics have been compiled and processed by THL (STAKES until 31 Dec 2008) since 1991. Comparable time series of data are available from that year. Until 2007, no changes were made in the concepts and definitions. The new Child Welfare Act entered into force on 1 January 2008. The new Act brought with it changes in the data content of the national child welfare statistics. The new statistical contents were planned and decided by a working group of representatives from the Ministry of Social Affairs and Health, the Association of Finnish Local and Regional Authorities, the Centre of Excellence on Social Welfare in Southern Finland, the City of Helsinki, the City of Vantaa, and STAKES (now THL). As regards the Register of Child Welfare, the changes mainly concerned the data on placement. As for support in community care, the statistics were completely revised.

As regards the Register of Child Welfare, there were a few specific changes; **taking into care with an emergency care order** is now **emergency placement**. The statistics on placement settings for children and young people were also changed to some degree.

The introduction of the term emergency placement (which replaced taking into care with an emergency care order in the new Child Welfare Act) does not affect the national statistics. Taking into care with an emergency care order (now: emergency placement) refers to a forceful intervention in cases where the child is in immediate danger or otherwise in need of urgent

placement or substitute care. Accordingly, as of the 2008 statistics, taking into care with an emergency care order is referred to as emergency placement.

The changes also concerned the data on placement settings as of 2008. The so-called old data on placement settings have been translated into new data to produce comparable time series. The placement setting information is available from the child welfare form.

Section 32 of the Child Welfare Act requires that the network of people close to the child is charted. Before a child is placed outside the home, it is necessary to investigate what opportunities there are for the child to live with relatives or with other persons close to the child. In the statistics, this change is seen in that foster care includes not only foster families² but also relatives or other kin³.

Professional family homes were separated from institutional care in the statistics as of 2008. For the purposes of the statistics, care in professional family homes is provided by units licensed either as family homes or as child welfare institutions. Care in professional family homes includes professional family homes, family group homes or the like, that is, the type of placement used previously in the statistics.

Both reform schools and institutions for people with intellectual disabilities have been kept as separate units in residential care in child welfare. Institutions for substance abusers is a new, separate statistical unit. As of 2008, children's homes, special-needs children's homes and receiving homes are grouped under the collective term 'child welfare institution'. As a placement setting, a family rehabilitation unit includes placements in mother-and-baby homes and shelters for battered family members as well as units where children are placed together with their parents/parent or family.

More detailed data on clients receiving support in community care are now collected. Since 2008, the national statistics also include data on the number of child welfare notifications. The new Child Welfare Act provides, among other things, that municipalities must keep a register of child-welfare notifications. The register improves THL's access to reliable data. In addition to the number of child welfare notifications, the data to be collected cover the number of children (by age group) who have been subject to such a notification.

The national statistics on support in community care include data on the number of clients, children and young people (by age group) at different stages⁴ of community-based support process. The data help monitor how the new practices required in the Child Welfare Act are being implemented in municipalities.

This statistical report is based on the child welfare data for the statistical year 2013 provided by the municipalities to THL. Previous child welfare data have been checked and updated according to corrections delivered by the municipalities.

Clarity and consistency

The statistical report presents nationwide data on children and young people placed outside the home and the number of clients receiving support in community care.

Special issues concerning the 2013 Statistics on child welfare

All the municipalities confirmed the data on the children placed outside the home. No children were placed outside the home in 16 municipalities (Brändö, Eckerö, Enontekiö, Halsua, Hammarland, Kaskinen, Kumlinge, Kökar, Lestijärvi, Lumparland, Merijärvi, Oripää, Pelkosenniemi, Sottunga, Utsjoki, Vesanto).

² A foster family is a private family with whom the municipality has entered into a commission agreement.

³ The placement settings are listed in more detail in the child welfare questionnaire attached to this report.

⁴ Read more in the attached form on support in community care.

All the municipalities responded on the section regarding the statistics on community child welfare. Not a single child welfare notification was made in two municipalities (Kumlinge and Sottunga) in 2013, according to data received by THL. Seven municipalities (Brändö, Kaskinen, Kumlinge, Kökar, Lieksa, Sauvo and Sottunga) had no clients receiving support interventions in community care in 2013.

The quality of the 2013 data in the Child Welfare Register has clearly improved on the previous year. The numbers of children and young people placed outside the home remained nearly unchanged. The quality of data has improved with the introduction of the Lasu-Netti website. Lasu-Netti is a web application which THL maintains to enable the viewing and updating of data in the child Welfare Register. The application is designed for municipal officials responsible for child welfare to enable them to control and save child welfare data themselves.