



# Sosiaalihuollon laitos- ja asumis- palvelut 2014

Institutionsvård och boendeservice inom  
socialvården 2014

Institutional care and housing services in  
social care 2014

Riikka Väyrynen  
+358 29 524 7670  
riikka.vayrynen@thl.fi

Raija Kuronen  
+358 29 524 7477  
raija.kuronen@thl.fi

Terveysten ja hyvinvoinnin laitos  
PL 30 (Mannerheimintie 166, Helsinki)  
00271 Helsinki  
Puhelin: + 358 29 524 6000  
www.thl.fi

Ikääntyneiden ja kehitysvammaisten laitoshoidossa olleiden asiakkaiden määrä laskee edelleen.

Kehitysvammaisten laitoshoidossa oli vuoden 2014 lopussa noin 1 241 asiakasta, mikä on viisitoista prosenttia vähemmän kuin edellisellä vuonna. Pitkäaikaisesti laitoksessa asui 1 117 henkilöä. Kehitysvammaisten autetun asumisen asiakasmäärä puolestaan nousi puolitoista prosenttia. Vuoden 2014 lopussa kehitysvammaisten autetun asumisen piirissä oli noin 7 145 henkilöä.

Vuoden 2014 lopussa vanhainkotihoitossa oli 11 159 asiakasta ja asiakasmäärä väheni 6,4 prosenttia edelliseen vuoteen verrattuna. Myös pitkäaikaishoito terveyskeskusten vuodeosastoilla väheni 29,5 prosenttia.

Sen sijaan ikääntyneiden ympärivuorokautisen palveluasumisen eli tehostetun palveluasumisen asiakasmäärä nousi lähes seitsemän prosenttia. Tehostetussa palveluasumisessa asiakkaita oli 37 130.

Ikääntyneille tarkoitettujen laitos- ja asumispalvelujen kokonaisasiakasmäärä on noussut 2000-luvulla, mutta palveluja käyttää pienempi osuus ikääntyneistä. Yhteensä ikääntyneiden palveluja sai vuoden 2014 lopussa noin 22 prosenttia 75 vuotta täyttäneistä.

Yksityiset palveluntuottajat tuottavat sosiaalihuollon palveluasumisesta merkittävän osan. Yksityisen osuus vaihtelee palveluittain. Suurin osuus on mielenterveyskuntoutujien palveluissa (89 %). Ikääntyneiden tehostetussa palveluasumisessa yksityisten palveluntuottajien (yritykset ja järjestöt) toimipaikoissa asui 47 prosenttia asiakkaista.

**Kuvio 1. Ikääntyneiden laitos- ja asumispalvelujen asiakkaat yhteensä vuosien 2000–2014 lopussa**

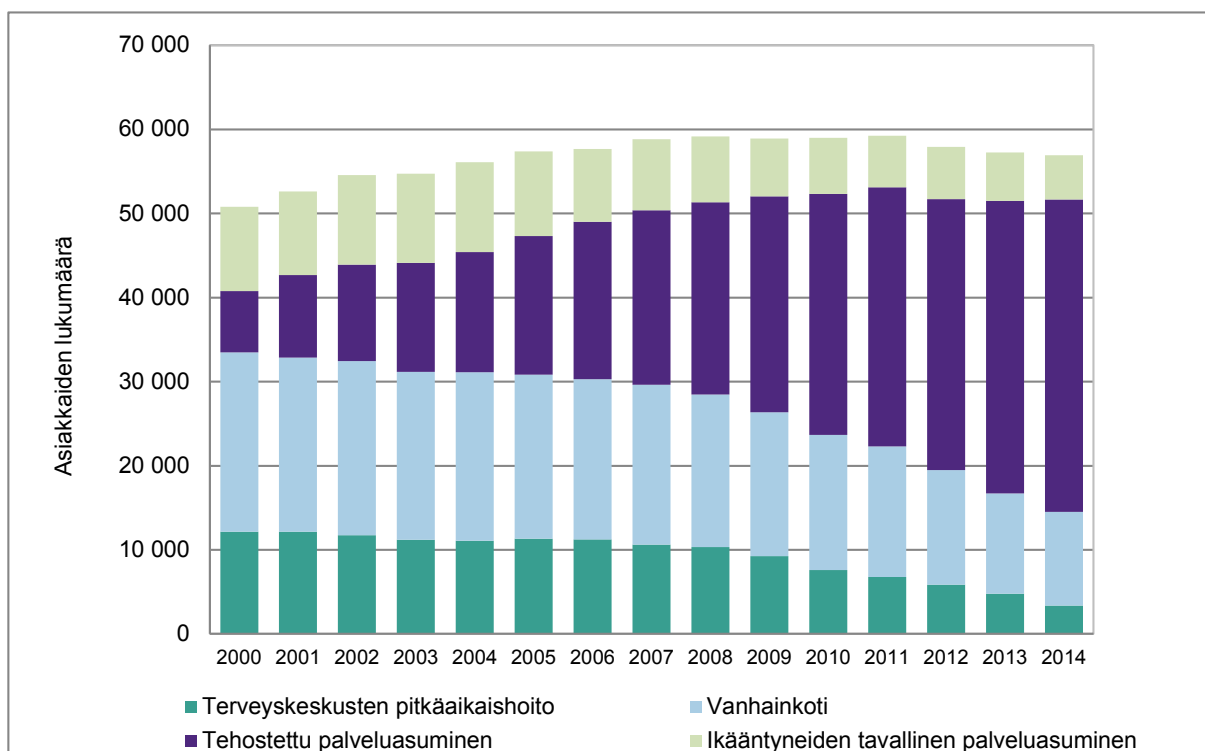

## Sisällys

1	Ikääntyneiden laitos- ja avopalvelut .....	3
1.1	Säännöllinen kotihoito .....	5
1.1.1	Säännöllisen kotihoidon käyntimäärät .....	5
1.1.2	Säännöllisen kotihoidon asiakkaiden saamat tukipalvelut .....	6
1.1.3	Palveluiden monikäyttö .....	6
1.2	Ikääntyneiden laitos- ja asumispalvelut .....	7
2	Kehitysvammaisten laitos- ja asumispalvelut .....	8
3	Alle 65-vuotiaiden muu palveluasuminen .....	10
4	Psykiatrian asumispalvelut .....	11
5	Päihdehuollon laitos- ja katkaisuhuolto .....	11
6	Käsitteet ja määritelmät .....	14

## 1 Ikääntyneiden laitos- ja avopalvelut

Vuoden 2014 lopussa ikääntyneiden palveluita sai 11 prosenttia 65 vuotta täyttäneistä, 22 prosenttia 75 vuotta täyttäneistä ja 44 prosenttia 85 vuotta täyttäneistä. Tarkasteltavina palveluina tässä tilastoraportissa ovat säännöllinen kotihoito, tavallinen ja tehostettu palveluasuminen, vanhainkotihoito ja terveyskeskusten vuodeosastojen pitkäaikaishoito. Kokonaisasiakasmäärä on vuoden 2014 lopussa suurempi kuin 2000-luvun alussa, mutta palveluja käyttää pienempi osuus ikääntyneistä. (Liitetaulukko 10.)

**Kuvio 2. Ikääntyneiden palvelujen peittävyys 2000–2014 kunkin vuoden lopussa**

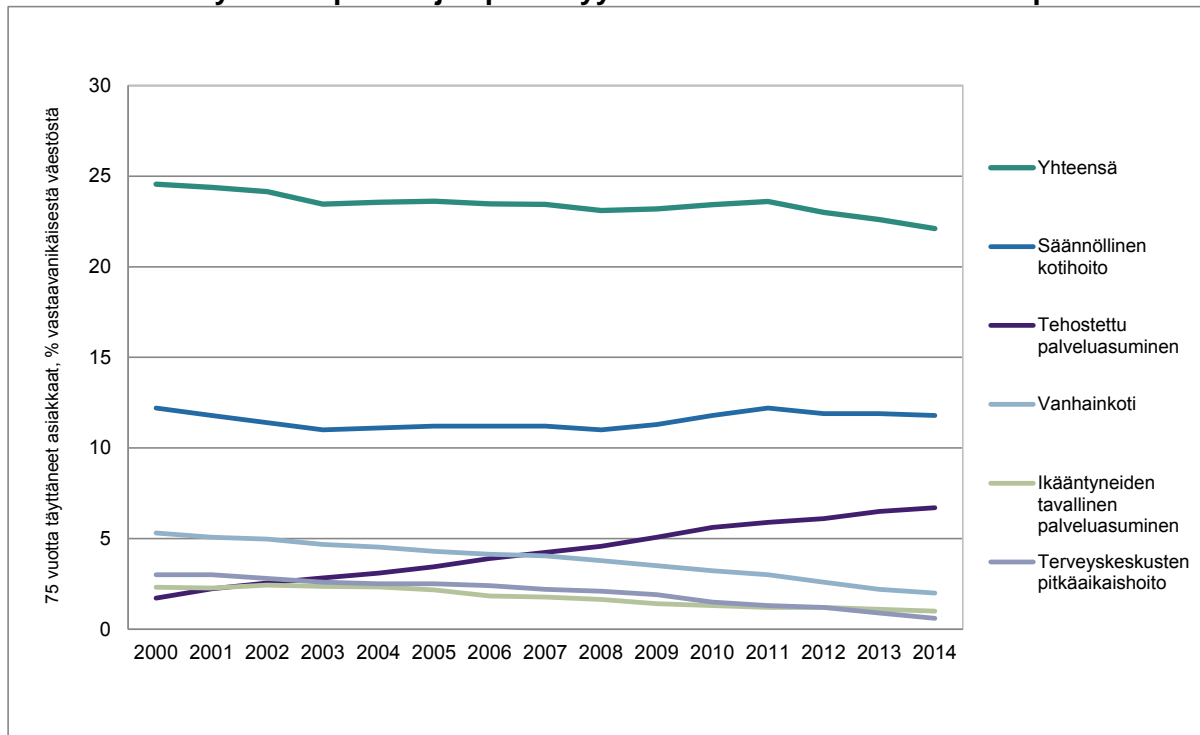

Ikääntyneiden ympärivuorokautisissa palveluissa (henkilökunta paikalla ympärivuorokauden) on tapahtunut 2000-luvulla selkeä muutos. Tehostetun palveluasumisen käyttö on jatkuvasti lisääntynyt ja laitoshoidon vanhainkodeissa ja terveyskeskusten vuodeosastoilla on vähentynyt. Vuoden 2014 lopussa tehostetussa palveluasumisessa oli 6,7 prosenttia, vanhainkodeissa 2,0 prosenttia ja terveyskeskuksen vuodeosastolla pitkäaikaishoidossa 0,6 prosenttia 75 vuotta täyttäneistä<sup>1</sup>. (Taulukko 1.)

Naisten osuus ikääntyneiden palveluissa oli vuonna 2014 noin kolme neljäsosaa. Tämä selittyy paljolti sillä, että ikääntyneitä naisia on enemmän kuin miehiä. Naisia on palvelujen piirissä enemmän kuin miehiä myös vastaavan ikäiseen väestöön suhteutettuna. (Taulukko 2 ja 3.)

<sup>1</sup> Ikäihmisten palvelujen laatusuosituksessa on asetettu myös määrällisiä tavoitteita palvelurakenteelle. Tavoitteena on, että vuoteen 2017 mennessä 75 vuotta täyttäneistä henkilöistä 2–3 prosenttia on hoidossa vanhainkodeissa tai pitkäaikaisesti terveyskeskusten vuodeosastoilla, 6–7 prosentti tehostetussa palveluasumisessa ja 13–14 prosenttia saa säännöllistä kotihoitoa. (Laatusuositus hyvän ikääntymisen turvaamiseksi ja palvelujen parantamiseksi (STM 2013:11): <http://urn.fi/URN:ISBN:978-952-00-3415-3> )

**Taulukko 1. Ikääntyneiden palvelujen rakenne ja peittävyys 1990–2014, 75 vuotta täyttäneet asiakkaat, lkm ja % 75 v. täyttäneistä**

Vuosi	Säännöllinen kotihoito		Tavallinen palveluasuminen		Tehostettu palveluasuminen		Vanhainkodit		Terveyskeskusten pitkäaikaishoito	
	30.11.		31.12.		31.12.		31.12.		31.12.	
	lkm	%	lkm	%	lkm	%	lkm	%	lkm	%
1990	..	..	..	..	..	..	22 180	7,8	9 608	3,4
1995	40 177	13,4	..	..	..	..	19 535	6,5	10 312	3,4
2000	..	..	7 900	2,3	5 857	1,7	18 093	5,3	10 360	3,0
2001	41 132	11,8	7 951	2,3	7 791	2,2	17 755	5,1	10 362	3,0
2002	..	..	8 694	2,4	9 127	2,6	17 786	5,0	10 024	2,8
2003	40 585	11,0	8 682	2,4	10 393	2,8	17 212	4,7	9 640	2,6
2004	..	..	8 882	2,3	11 760	3,1	17 246	4,5	9 584	2,5
2005	44 082	11,2	8 521	2,2	13 554	3,4	16 878	4,3	9 871	2,5
2006	..	..	7 407	1,8	15 748	3,9	16 671	4,1	9 766	2,4
2007	46 042	11,2	7 311	1,8	17 472	4,2	16 677	4,0	9 264	2,2
2008	46 303	11,0	6 875	1,6	19 231	4,6	15 923	3,8	8 994	2,1
2009	48 049	11,3	6 037	1,4	21 659	5,1	14 971	3,5	8 074	1,9
2010	51 271	11,8	5 851	1,3	24 434	5,6	14 022	3,2	6 649	1,5
2011	54 166	12,2	5 411	1,2	26 300	5,9	13 482	3,0	5 944	1,3
2012	53 703	11,9	5 474	1,2	27 769	6,1	11 878	2,6	5 109	1,2
2013	55 419	11,9	5 109	1,1	30 075	6,5	10 365	2,2	4 144	0,9
2014	56 066	11,8	4 698	1,0	32 020	6,7	9 689	2,0	2 920	0,6

**Taulukko 2. Sukupuolirakenne ikääntyneiden palveluissa iän mukaan 2014**

	Säännöllinen kotihoito	Tavallinen palveluasuminen	Tehostettu palveluasuminen	Vanhainkodit	Terveyskeskusten pitkäaikaishoito
	30.11.	31.12.	31.12.	31.12.	31.12.
65+					
Miehet	31,6	28,5	27,6	31,1	32,1
Naiset	68,4	71,5	72,4	68,9	67,9
Yhteensä	100,0	100,0	100,0	100,0	100,0
75+					
Miehet	28,6	25,7	24,9	28,5	28,3
Naiset	71,4	74,3	75,1	71,5	71,7
Yhteensä	100,0	100,0	100,0	100,0	100,0
85+					
Miehet	24,2	23,0	19,8	23,5	21,9
Naiset	75,8	77,0	80,2	76,5	78,1
Yhteensä	100,0	100,0	100,0	100,0	100,0

**Taulukko 3. Peittävyys ikääntyneiden palveluissa iän ja sukupuolen mukaan 2014, % ikäryhmästä**

	Säännöllinen kotihoito	Tavallinen palveluasuminen	Tehostettu palveluasuminen	Vanhainkodit	Terveyskeskusten pitkäaikaishoito
	30.11.	31.12.	31.12.	31.12.	31.12.
65+					
Miehet	4,4	0,3	2,1	0,7	0,2
Naiset	7,3	0,6	4,2	1,2	0,4
Yhteensä	6,0	0,5	3,3	1,0	0,3
75+					
Miehet	9,0	0,7	4,5	1,5	0,5
Naiset	13,5	1,2	8,1	2,3	0,7
Yhteensä	11,8	1,0	6,7	2,0	0,6
85+					
Miehet	18,6	1,8	9,8	3,6	1,0
Naiset	23,6	2,4	16,0	4,8	1,4
Yhteensä	22,2	2,2	14,2	4,4	1,3

## 1.1 Säännöllinen kotihoito

Säännöllisen kotihoidon asiakkaita oli kaikkiaan 72 531 vuoden 2014 marraskuussa. Asiakasmäärä nousi edellisestä vuodesta 0,5 prosenttia. Säännöllisen kotihoidon asiakkaiden keski-ikä oli 80 vuotta. Asiakkaista alle 65-vuotiaita oli noin 6 530 henkilöä. (Liitetaulukko 2.)

Säännöllisen kotihoidon asiakkaista 56 066 oli 75 vuotta täyttäneitä. Tämä oli 11,8 prosenttia koko maan 75 vuotta täyttäneestä väestöstä. Osuus laski edellisestä vuodesta 0,1 prosenttiyksikköä ja vaihteli maakunnittain 9,5 prosentista (Päijät-Häme) 15,7 prosenttiin (Etelä-Pohjanmaa). (Liitetaulukko 1; Sotkanet id:3216.)

Säännöllisen kotihoidon asiakkaista hieman yli puolella (53 %) arvioitiin olevan toistuva hoivan tarve<sup>2</sup>. Vaativin eli jatkuvan ympärivuorokautisen hoivan tarve arvioitiin olevan noin 5 prosentilla asiakkaista. Hoivan tarve vaihteli jonkin verran ikäryhmien välillä. (Liitetaulukot 3 ja 4.)

Säännöllisen kotihoidon 75 vuotta täyttäneiden asiakkaiden määrä on kasvanut 36 prosenttia vuosien 2001–2014 aikana. Asiakkaiden hoivan tarpeessa ei ole tapahtunut kovin suuria muutoksia. Henkilöstön arvion mukaan valtaosalle (87 %) asiakkaista kotihoito oli parhaiten sopiva hoitomuoto. (Liitetaulukko 5.)

### Kuvio 3. Säännöllisen kotihoidon 75 vuotta täyttäneiden asiakkaiden hoivan tarpeen jakauma vuosina 2001–2014\*

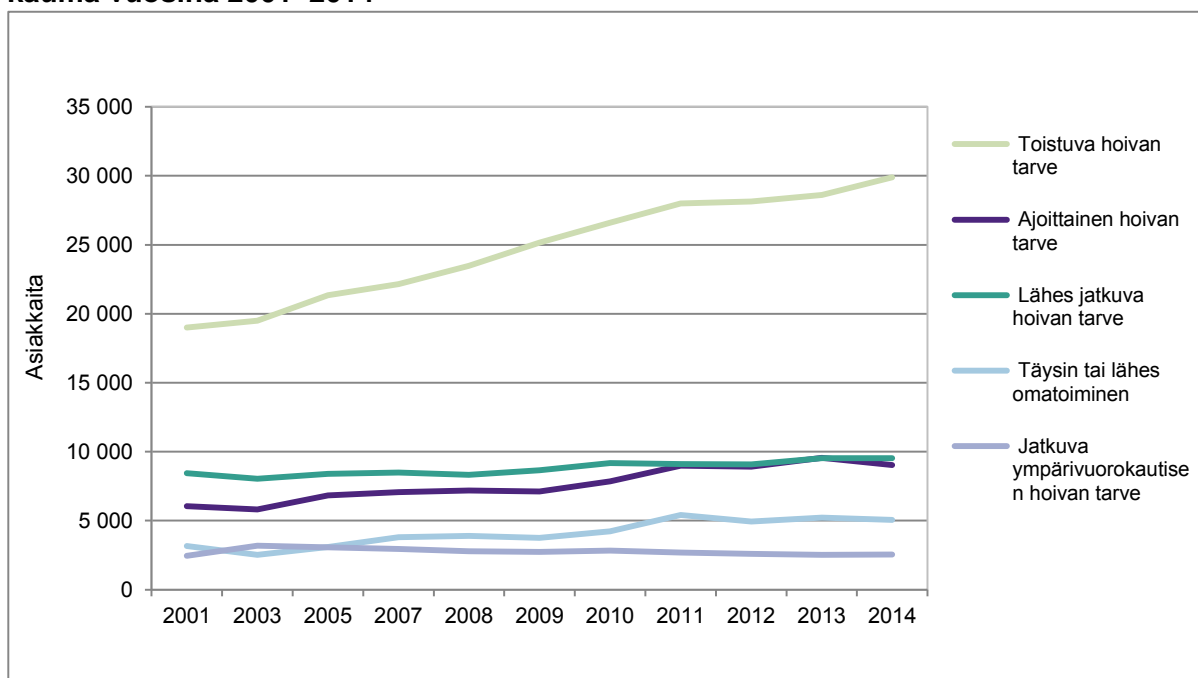

\* Vuoteen 2007 saakka kotihoidon tiedot on kerätty vain joka toinen vuosi.

#### 1.1.1 Säännöllisen kotihoidon käyntimäärät

Asiakkaan kanssa laadittavassa palvelu- ja hoitosuunnitelmassa sovitaan, kuinka usein kotihoidon asiakkaan luona käydään. Asiakkaita, joiden luona käytiin 1–9 kertaa marraskuun aikana, oli 39 prosenttia. Neljännekselle asiakkaista (28 %) käyntejä tehtiin 60 tai enemmän kuukaudessa. (Kuvio 3, liitetaulukko 2.) Vähintään 60 käyntiä marraskuun aikana saaneiden asiakkaiden osuus on kasvanut vuosien 1995–2014 aikana. (Liitetaulukko 1.)

<sup>2</sup> Hoivan tarve on henkilöstön tekemä arvio asiakkaan selviytymisestä ja avun tarpeesta. Arvio tehdään 5-luokkaisella asteikolla, jossa luokka 4 tarkoittaa lähes jatkuvaa hoivan tarvetta ja luokka 5 jatkuvaa ympärivuorokautista hoivan tarvetta.

Kunta- ja maakuntakohtaiset erot käyntimäärissä olivat suuria. Kainuussa asiakkaista 37 prosenttia oli sellaisia, joiden luona käytiin 60 kertaa tai useammin kuukauden aikana. Etelä-Pohjanmaalla vastaava osuus oli 16 prosenttia, mikä oli Manner-Suomen pienin. (Sotkanet id: 2 660–2 665.)

**Kuvio 4. Säännöllisen kotihoidon asiakkaiden käyntimäärät ja hoivan tarve marraskuussa vuonna 2014**

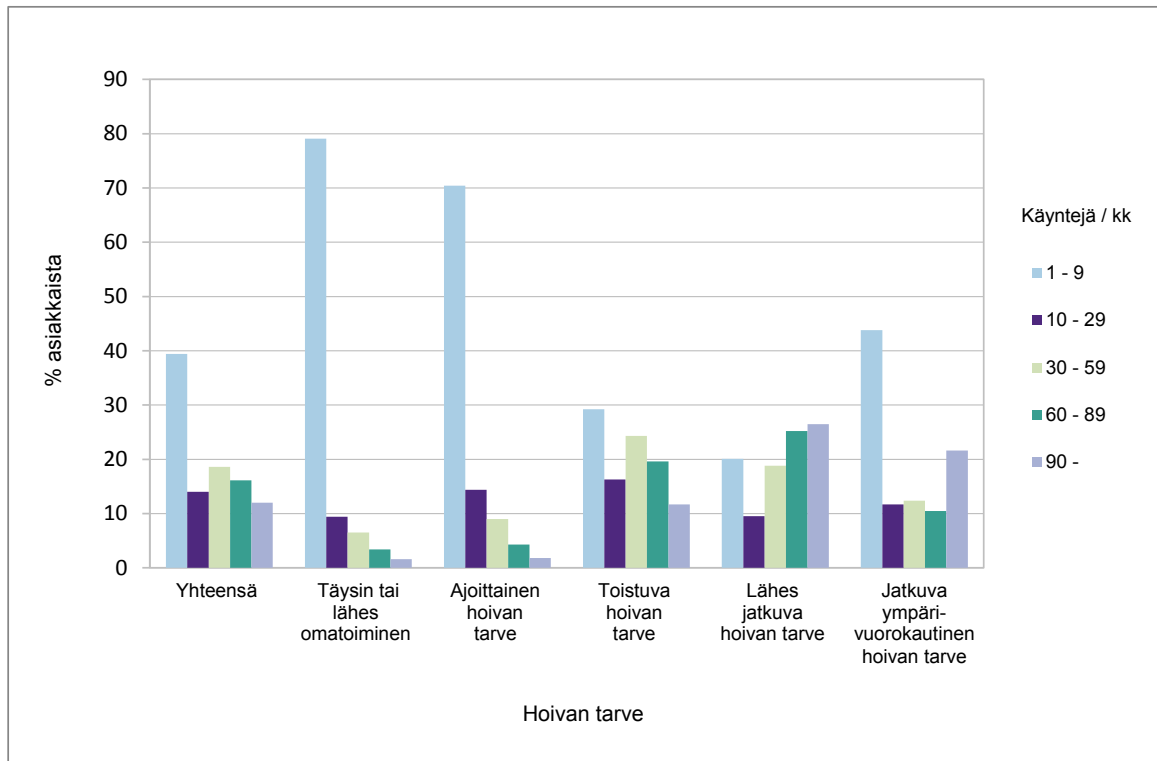

Kotihoidon käyntien määrä vaihteli myös asiakkailla, joilla arvioitiin olevan jatkuva ympärivuorokautisen hoiva tarve. Jatkuvan ympärivuorokautisen hoivan tarpeessa olevista asiakkaista 44 prosenttia sai 1–9 käyntiä ja 32 prosenttia yli 60 käyntiä marraskuun aikana. Kotihoidon käyntimäärät vaihtelivat myös iäkkäimmillä asiakkailla. Yli kolmanneksella (36 %) 85 vuotta täyttäneistä asiakkaista kotihoidon käyntejä oli 1–9 kuukaudessa. Kolmanneksen (33 %) luona käytiin vähintään 60 kertaa kuukaudessa. (Liitetaulukot 2 ja 3.)

Käyntimääriä tarkastellessa on huomioitava, että asiakkaan palvelukokonaisuus voi muodostua useasta eri palvelusta. Asiakas voi saada kotihoidon lisäksi muita palveluja kuten omaishoidon tukea tai tehostetun palveluasumisen lyhytaikaisia jaksoja.

### 1.1.2 Säännöllisen kotihoidon asiakkaiden saamat tukipalvelut

Säännöllisen kotihoidon 72 531 asiakkaasta 63 prosenttia sai tukipalveluja. Tukipalveluina asiakas voi saada esimerkiksi ateria-, hygieniä-, kuljetus-, siivous-, saattaja-, kauppa- ja turvapalveluja. Tukipalveluja saaneista asiakkaista 81 prosentille oli eritelty asiakkaan marraskuun aikana saamat tukipalvelut. Asiakkaista vajaa puolet (46 %) sai yhtä tukipalvelua ja vajaa kolmannes (30 %) kahta eri tukipalvelua. Yleisin tukipalvelu oli ateriapalvelu (63 %). Toiseksi käytetyin oli turvapalvelu, jota sai 50 prosenttia asiakkaista. Turvapalvelu tarkoittaa esimerkiksi turvapuhelinta ja –ranneketta. (Liitetaulukko 9.)

### 1.1.3 Palveluiden monikäyttö

60 prosenttia 75 vuotta täyttäneistä säännöllisen kotihoidon asiakkaista (30.11.2014), oli vuoden 2014 aikana vähintään yhden hoitajakson tehostetussa palveluasumisessa, vanhainkodissa tai sairaalan tai terveyskeskuksen vuodeosastolla. Terveyskeskuksen vuodeosaston hoitajaksolla oli noin 40 prosenttia ja sairaaloiden vuodeosastolla noin 38 prosenttia kotihoidon asiakkaista. Van-

hainkodin hoitojaksolla kaikista 75 vuotta täyttäneistä säännöllisen kotihoidon asiakkaista oli 6 prosenttia ja tehostetussa palveluasumisessa 9 prosenttia. (Taulukko 4.)

Enemmän kuin 7 hoitojaksoa vuoden 2014 aikana oli 6 prosentilla säännöllisen kotihoidon asiakkaista. Tehostetussa palveluasumisessa kävi 723, vanhainkotihoitossa 555, terveyskeskuksen vuodeosastolla 425 ja sairaalan vuodeosastolla 221 säännöllisen kotihoidon 75 vuotta täyttäneitä asiakasta.

**Taulukko 4. Säännöllisen kotihoidon 30.11.2014 asiakkaiden ympärivuorokautisten palveluiden käyttö vuoden 2014 aikana**

	Säännöllisen kotihoidon 75 vuotta täyttäneet asiakkaat 30.11.2014				
	joilla 1–3 hoitojaksoa	joilla 4–7 hoitojaksoa	joilla yli 7 hoitojaksoa	joilla ei hoitojaksoja	Asiakkaat yhteensä
Tehostettu palveluasuminen	3 573	747	723	51 023	56 066
Vanhainkoti	2 543	466	555	52 502	56 066
Terveyskeskuksen vuodeosasto	19 576	2 247	425	33 818	56 066
Muu terveydenhuolto	18 691	2 206	221	34 948	56 066
<b>Jokin yllä olevista palveluista</b>	<b>22 400</b>	<b>7 798</b>	<b>3 294</b>	<b>22 574</b>	<b>56 066</b>

Marraskuun 2014 säännöllisen kotihoidon asiakkaat olivat keskimäärin 18,0 hoitopäivää ympärivuorokautisessa hoidossa joko sosiaali- tai terveydenhuollossa vuoden 2014 aikana. Vanhainkotihoitossa he olivat keskimäärin 2, tehostetussa palveluasumisessa 3, sairaalan vuodeosastolla 4 ja terveyskeskuksen vuodeosastolla 9 hoitopäivää. Hoitopäiviä vuoden aikana oli enemmän niillä kotihoidon asiakkailla, jotka saivat runsaammin myös kotihoidon käyntejä marraskuun aikana. (Taulukko 5.)

**Taulukko 5. Säännöllisen kotihoidon 30.11.2014 asiakkaiden hoitopäivät ympärivuorokautisissa palveluissa vuoden 2014 aikana**

	Hoitopäiviä keskimäärin vuoden 2014 aikana						
	Asiakkaat käyntimääräryhmittäin						Kaikki 75+ asiakkaat
	1–3 käyntiä/ kk	4–9 käyntiä/ kk	10–29 käyntiä/ kk	30–59 käyntiä/ kk	60–89 käyntiä/ kk	90 käyntiä tai yli /kk	
Tehostettu palveluasuminen	3,5	2,7	3,5	4,1	3,1	3,5	3,4
Vanhainkoti	1,7	1,4	2,6	2,6	2,4	2,5	2,1
Terveyskeskuksen vuodeosasto	5,3	6,0	9,4	9,1	10,6	14,8	8,8
Muu terveydenhuolto	2,7	3,7	4,6	3,9	3,8	3,9	3,7
<b>Yhteensä</b>	<b>13,2</b>	<b>13,7</b>	<b>20,1</b>	<b>19,7</b>	<b>20,0</b>	<b>24,7</b>	<b>18,0</b>

## 1.2 Ikääntyneiden laitos- ja asumispalvelut

Vuoden 2014 lopussa ikääntyneiden tavallisen palveluasumisen asiakkaita oli 5 283, mikä oli 8,1 prosenttia vähemmän kuin edellisellä vuonna. 2000-luvulla tavallisen palveluasumisen asiakasmäärä on laskenut. Sen sijaan ympärivuorokautisen hoivan sisältävän tehostetun palveluasumisen asiakasmäärä on 2000-luvun ajan noussut. (Taulukko 6 ja liitetaulukko 10.)

Tehostetussa palveluasumisessa asiakkaita vuoden 2014 lopussa oli 37 130. Asiakasmäärä nousi edellisestä vuodesta 6,7 prosenttia. Tehostetun palveluasumisen asiakkaista noin puolet (53 %) asui kunnallisen palvelutuotannon yksiköissä. (Taulukko 6, liitetaulukko 11.)

Ikääntyneiden laitospalveluja tuotetaan sekä sosiaali- että terveydenhuollossa. Laitoshoitoa annetaan terveyskeskusten vuodeosastoilla ja vanhainkodeissa. Vuoden 2014 viimeisenä päivänä vanhainkodeissa oli 11 159 asiakasta. Edellisvuodesta vanhainkotien asiakasmäärä väheni 6,4 prosenttia. Vanhainkotihoitossa olevista asiakkaista 89 prosenttia oli kunnallisissa yksiköissä. (Liite-



taulukko 11.) Perusterveydenhuollon vuodeosastolla pitkäaikaishoidossa oli noin 3 366 ikääntynyttä, mikä oli 29,5 prosenttia vähemmän kuin edellisellä vuonna.

Sosiaalihuollon ympärivuorokautisten palvelujen eli vanhainkotien ja tehostetun palveluasumisen asiakkaiden keski-ikä oli 83,6 vuotta ja keskimääräinen hoivan tarve 4,6. (Liitetaulukko 13.) Vuoden 2014 aikana vanhainkodeissa ja tehostetussa palveluasumisessa hoidettiin yhteensä 81 006 eri asiakasta. Heille kertyi 17,3 miljoonaa hoitopäivää vuoden 2014 aikana. Hoitopäiviä asiakasta kohden oli 214. (Liitetaulukko 12.)

75 vuotta täyttäneistä 8,7 prosenttia oli ympärivuorokautisessa hoidossa sosiaalihuollossa eli vanhainkotien tai tehostetun palveluasumisen asiakkaana. Osuus vaihteli maakunnittain 6,8 prosentista (Etelä-Karjala) 10,8 prosenttiin (Ahvenanmaa ja Kymenlaakso). 85 vuotta täyttäneistä 18,7 prosenttia oli vanhainkotien tai tehostetun palveluasumisen asiakkaana. (Liitetaulukot 11 ja 13.)

## 2 Kehitysvammaisten laitos- ja asumispalvelut

Kehitysvammahuollossa palvelurakenteen muutos laitoshoidosta autettuun asumiseen on jatkunut koko 2000-luvun ajan. Asiakkaiden määrä autetussa asumisessa on noussut keskimäärin 2000-luvulla 7 prosenttia vuodessa, kun taas laitoshoidon asiakasmäärä on vähentynyt 5 prosenttia. Kaikkiaan 2000-luvulla laitoshoidon asiakkaiden määrä on vähentynyt 55 prosenttia ja autetun asumisen noussut 157 prosenttia.

**Kuvio 5. Kehitysvammaisten laitos- ja asumispalvelujen asiakkaat 2000–2014 kunkin vuoden lopussa**

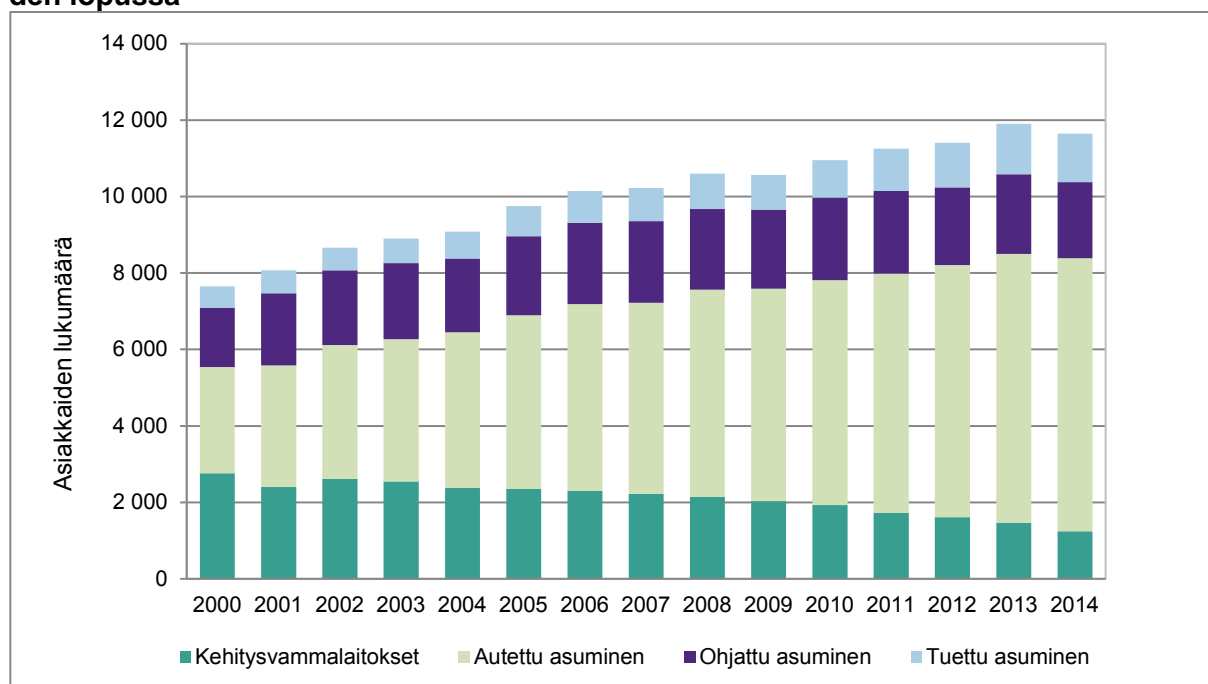

Kehitysvammaisten ei-ympärivuorokautisten palvelujen, ohjatun ja tuetun asumisen, asiakkaiden määrä oli vuoden lopussa yhteensä 3 261. Ohjattu asumisessa asiakkaita oli 1 987 mikä oli 4,6 prosenttia vähemmän kuin vuonna 2013. Tuetun asumisen asiakkaita oli vuoden 2014 lopussa 1 274 henkilöä. Asiakasmäärä väheni 3,2 prosenttia edelliseen vuoteen verrattuna. (Kuvio 5, taulukko 6 ja liitetaulukko 18.)

Kehitysvammalaitoksissa oli vuoden 2014 lopussa yhteensä 1 241 asiakasta, mikä oli viisitoista prosenttia (15,2 %) vähemmän kuin edellisellä vuonna. Kehitysvammaisten autetun asumisen asiakasmäärä nousi 1,5 prosenttia ja oli vuoden 2014 lopussa 7 145 henkilöä. Laitoshoidon asiakkaista 86 prosenttia oli julkisen palveluntuottajan yksiköissä. Autetussa asumisessa julkisen osuus oli 52 prosenttia. (Taulukko 6 ja liitetaulukko 14.)

Kehitysvammaisten ympärivuorokautisissa palveluissa eli kehitysvammalaitoksissa ja autetun asumisen yksiköissä kertyi vuoden aikana yhteensä yli 3 miljoonaa hoitopäivää. Hoitopäiviä asiakasta kohden oli 257. (Liitetaulukko 15.)

Vammaisten henkilöiden laitosasumisen purkamisen tavoitteena on, että vuoteen 2016 mennessä laitoksissa asuu enintään 500 asukasta. Laitoshoidon purku jatkuu vuoteen 2020 saakka. Asumisratkaisujen järjestämiseen ja asuntojen tarpeeseen vaikuttaa laitoshoidon purun lisäksi nuorten muuttaminen pois lapsuudenkodeista.<sup>3</sup>

Pitkäaikaisasiakkaina kehitysvammalaitoksissa oli vuoden 2014 lopussa yhteensä 1 117 henkilöä, mikä on 16 prosenttia vähemmän kuin edellisellä vuonna. Pitkäaikaisasiakkaiksi on laskettu asiakkaat, joille on tehty pitkäaikaishoidon päätös tai jotka ovat olleet hoidossa yli 90 vuorokautta.

Pitkäaikaisasiakkaista alle 18-vuotiaita oli vuoden 2014 lopussa 114 henkilöä, joista 10 henkilöä oli 0–7-vuotiaita. Alle 18-vuotiaiden pitkäaikaisasiakkaiden määrä on pysynyt viimeisen viiden vuoden ajan samalla tasolla. (Kuvio 6.) Valtakunnallisen suunnitelman tavoitteena on myös, ettei vammaisia lapsia sijoiteta laitokseen.

**Kuvio 6. Kehitysvammalaitosten pitkäaikaisasiakkaat ikäryhmittäin 2000–2014 kunkin vuoden lopussa**

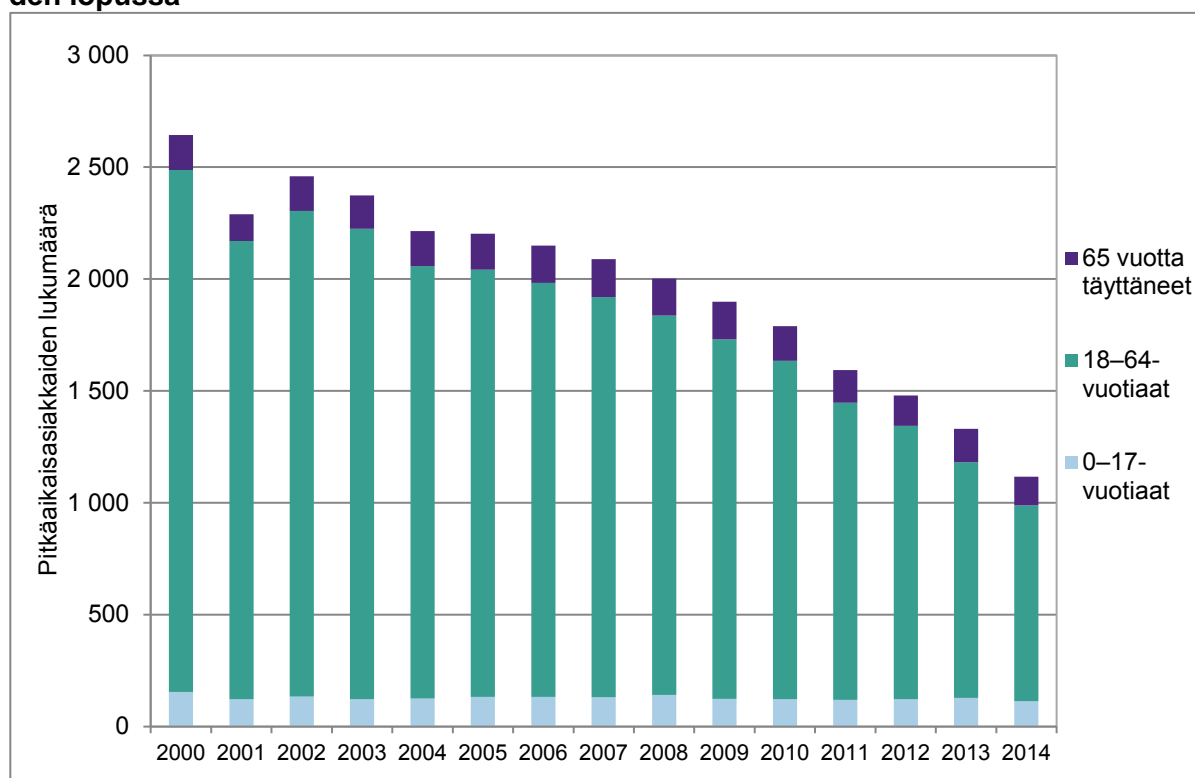

<sup>3</sup> Laitoksista yksilölliseen asumiseen. (STM 2012:15) <http://urn.fi/URN:ISBN:978-952-00-3208-1>; Kehitysvammaisten asumisen ohjelma [http://www.ym.fi/fi-FI/Asuminen/Ohjelmat\\_ja\\_strategiat/Kehitysvammaisten\\_asumisen\\_ohjelma\\_20102015](http://www.ym.fi/fi-FI/Asuminen/Ohjelmat_ja_strategiat/Kehitysvammaisten_asumisen_ohjelma_20102015)

### 3 Alle 65-vuotiaiden muu palveluasuminen

Alle 65-vuotiaille tarkoitettua 'muuta palveluasumista' sai vuoden lopussa 2 521 asiakasta. Asiakasmäärä väheni edellisestä vuodesta 6,2 prosenttia. Asiakkaista 77 prosenttia sai ympärivuorokautista hoitoa. Asiakkaista 88 prosenttia asui yksityisen palveluntuottajan yksiköissä. (Kuvio 7, taulukko 6 ja liitetaulukko 18.)

Muu palveluasuminen tarkoittaa tässä tilastossa ensisijaisesti vaikeavammaisille tarkoitettua palveluasumista, joka toteutetaan palveluasumiseen tarkoitettussa yksikössä, ryhmässä tai vastaavassa. Lukuun ei sisälly kaikki ne henkilöt, jotka ovat saaneet vammaispalvelulain mukaisen päätöksen palveluasumisesta, koska palvelu voidaan toteuttaa myös asiakkaan yksittäiseen asuntoon<sup>4</sup>. Alle 65-vuotiaiden ympärivuorokautiset asumispalvelut on eritelty vasta vuodesta 2006 alkaen.

**Kuvio 7. Alle 65-vuotiaiden muun palveluasumisen asiakkaat 2006–2014 kunkin vuoden lopussa**

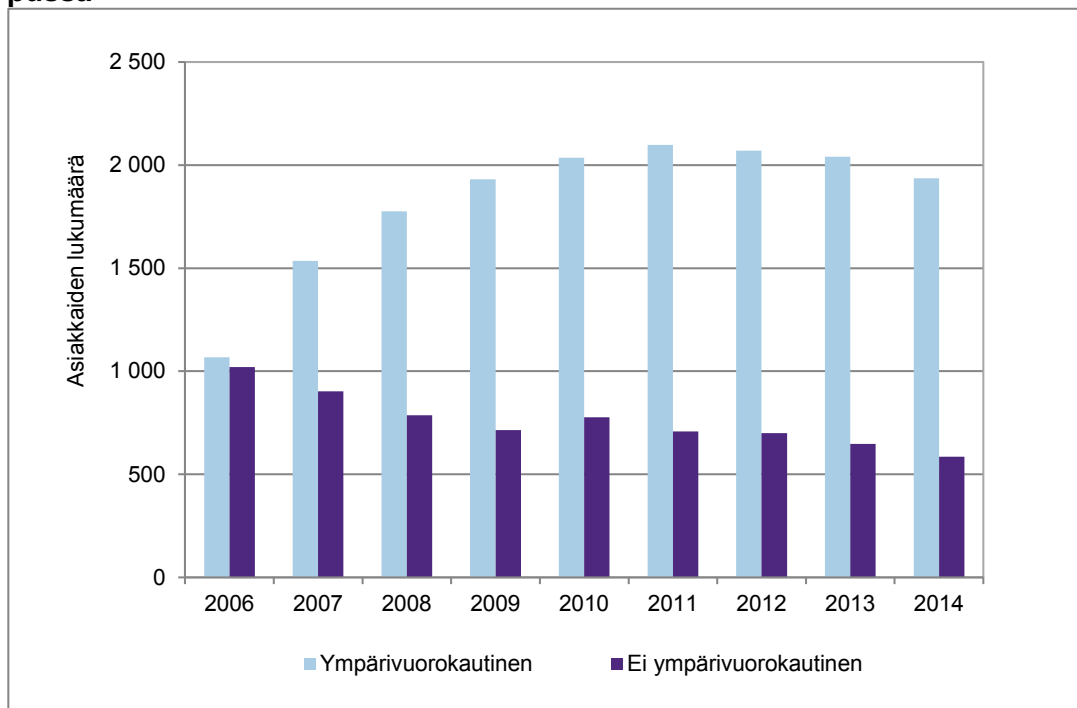

<sup>4</sup> Tilastotietoja vammaispalvelulain mukaisen vaikeavammaisten palveluasumisen asiakkaista vuoden aikana kerätään Kuntien sosiaalipalvelujen toimintatilastoon ja tietoja raportoidaan Sotkanetissä. Vammaispalvelulain mukaiset palvelut Sotkanetissä: <http://www.sotkanet.fi/sotkanet/fi/haku?q=359>

## 4 Psykiatrian asumispalvelut

Psykiatrian asumispalveluja sai vuoden 2014 lopussa 8 055 henkilöä, mikä oli 1,2 prosenttia enemmän kuin edellisenä vuonna. Suurin osa asiakkaista (47 %) tuli asumispalveluihin sairaalasta. Asiakkaista 89 prosenttia asui yksityisien palveluntuottajien asumispalveluyksiköissä. Asiakkaista 56 prosenttia sai ympärivuorokautista hoitoa. (Kuvio 8 ja liitetaulukko 18.) Psykiatrian ympärivuorokautiset asumispalvelut on eritelty vasta vuodesta 2006 alkaen.

Psykiatrisesta erikoissairaanhoidosta julkaistaan vuosittain terveydenhuollon hoitoilmoituksiin perustuva tilastoraportti<sup>5</sup>. Psykiatrisessa erikoissairaanhoidossa vuodeosastohoidon hoitopäivät ovat viimeisen vuosikymmenen ajan vähentyneet ja avohoitokäyntien määrä lisääntynyt.

**Kuvio 8. Psykiatrian asumispalvelujen asiakkaat 2006–2014 kunkin vuoden lopussa**

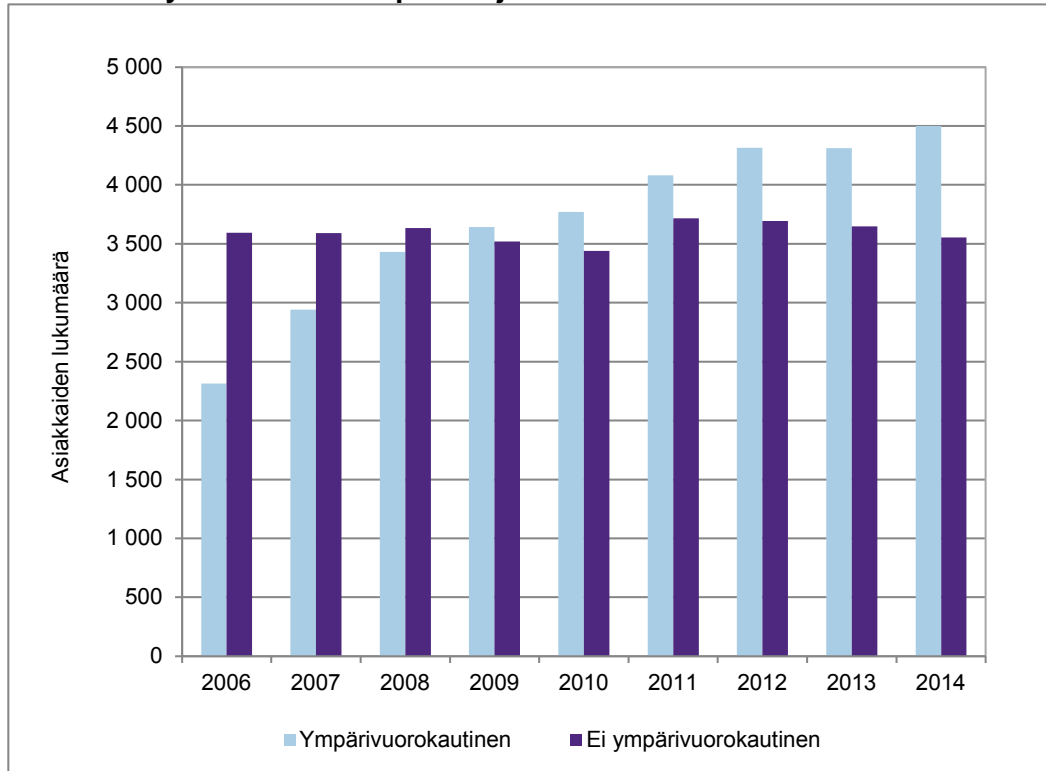

## 5 Päihdehuollon laitos- ja katkaisuhuolto

Sosiaalihuollon hoitoilmoitustietojen mukaan päihdehuollon laitos- ja katkaisuhoidossa oli vuoden 2014 aikana asiakkaita yhteensä 9 630, ja heille kertyi 217 965 hoitopäivää. Hoitopäiviä oli asiakasta kohden 23. Edellisvuoteen verrattuna asiakasmäärä väheni 1,1 prosenttia ja hoitopäivien määrä väheni 15,1 prosenttia. Asiakkaista miehiä oli 74 prosenttia. (Liitetaulukot 16 ja 17.)

Päihdehuollon laitos- ja katkaisuhoidon asiakasmäärät ovat pysytelleet 2000-luvun alun ajan reilussa 11 000 asiakkaassa. Viimeisen viiden vuoden ajan asiakasmäärä on ollut alle 11 000 asiakkaan ja vuonna 2013 määrä laski alle 10 000 asiakkaan. Myös hoitopäivien määrä on laskenut. (Kuvio 9.) Laatuselosteessa on selitetty päihdehuollon tietojen ero sosiaalihuollon hoitoilmoituksen ja Sotkanet-verkkopalvelussa<sup>6</sup> esitettyjen Tilastokeskuksen tietojen välillä.

<sup>5</sup> Psykiatrisen erikoissairaanhoidon: <https://www.thl.fi/fi/tilastot/tilastot-aiheittain/erikoissairaanhoidon-palvelut/psykiatrisen-erikoissairaanhoido>

<sup>6</sup> Tilasto- ja indikaattoripankki Sotkanet: [www.thl.fi/sotkanet](http://www.thl.fi/sotkanet)

**Kuvio 9. Päihdehuollon laitos- ja katkaisuhoidon asiakkaat ja hoitopäivät yhteensä vuoden aikana 2000–2014**

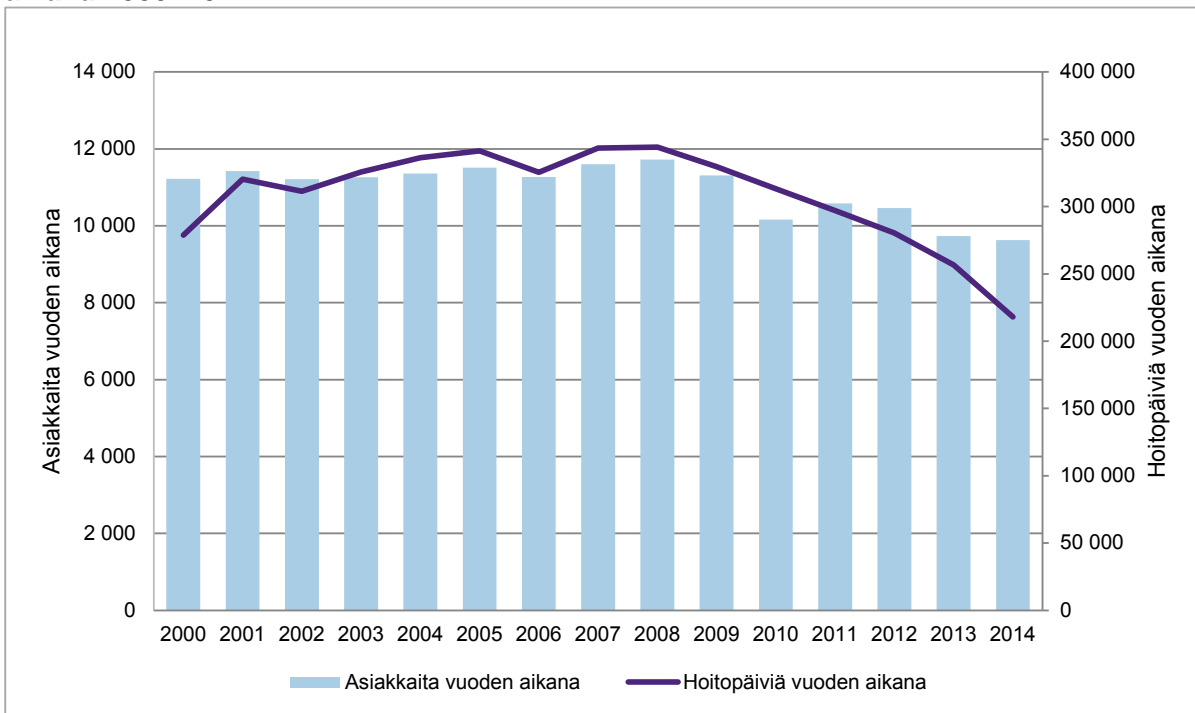

**Taulukko 6. Sosiaalihuollon laitos- ja asumispalvelut 2014**

	Lkm	%	Muutos- % 2013/2014
<b>Ikääntyneiden ympärivuorokautiset palvelut</b>			
<b>Vanhainkodit</b>			
Asiakkaita 31.12.	11 159	100	-6,4
Kunnan tai kuntayhtymän tuottamat palvelut	9 931	89	-6,6
Yksityisen tuottamat palvelut	1 228	11	-5,0
Asiakkaita vuoden aikana	26 256		-7,1
Hoitopäiviä vuoden aikana	4 219 066		-7,8
<b>Tehostettu palveluasuminen</b>			
Asiakkaita 31.12.	37 130	100	6,7
Kunnan tai kuntayhtymän tuottamat palvelut	19 587	53	9,6
Yksityisen tuottamat palvelut	17 543	47	3,6
Asiakkaita vuoden aikana	59 094		6,8
Hoitopäiviä vuoden aikana	13 127 349		5,0
<b>Ikääntyneiden tavallinen palveluasuminen</b>			
Asiakkaita 31.12.	5 283	100	-8,1
Kunnan tai kuntayhtymän tuottamat palvelut	1 617	31	-18,5
Yksityisen tuottamat palvelut	3 666	69	-2,6
<b>Kehitysvammaisten ympärivuorokautiset palvelut</b>			
<b>Kehitysvammalaitokset</b>			
Asiakkaita 31.12.	1 241	100	-15,2
Kunnan tai kuntayhtymän tuottamat palvelut	1 063	86	-14,5
Yksityisen tuottamat palvelut	178	14	-19,1
Hoitopäiviä vuoden aikana	512 698		-11,5
<b>Kehitysvammaisten autettu asuminen</b>			
Asiakkaita 31.12.	7 145	100	1,5
Kunnan tai kuntayhtymän tuottamat palvelut	3 707	52	-1,8
Yksityisen tuottamat palvelut	3 438	48	5,4
Hoitopäiviä vuoden aikana	2 610 417		3,1
<b>Kehitysvammaisten ohjattu asuminen</b>			
Asiakkaita 31.12.	1 987	100	-4,6
Kunnan tai kuntayhtymän tuottamat palvelut	1 562	79	-6,9
Yksityisen tuottamat palvelut	425	21	4,9
<b>Kehitysvammaisten tuettu asuminen</b>			
Asiakkaita 31.12.	1 274	100	-3,2
Kunnan tai kuntayhtymän tuottamat palvelut	981	77	-4,9
Yksityisen tuottamat palvelut	293	23	2,8
<b>Päihdehuollon laitokset</b>			
Asiakkaita vuoden aikana	9 630		-1,1
Jaksoja vuoden aikana	18 649		-2,3
Hoitopäiviä vuoden aikana	217 965	100	-15,1
Kunnan tai kuntayhtymän tuottamat palvelut	97 726	45	-6,6
Yksityisen tuottamat palvelut	120 239	55	-20,9
<b>Psykiatrian ympärivuorokautinen palveluasuminen</b>			
Asiakkaita 31.12.	4 500	100	4,3
Kunnan tai kuntayhtymän tuottamat palvelut	277	6	12,6
Yksityisen tuottamat palvelut	4 223	94	3,8
Hoitopäiviä vuoden aikana	1 632 435		5,4
<b>Psykiatrian ei-ympärivuorokautinen palveluasuminen</b>			
Asiakkaita 31.12.	3 555	100	-2,6
Kunnan tai kuntayhtymän tuottamat palvelut	646	18	2,5
Yksityisen tuottamat palvelut	2 909	82	-3,6
<b>Muu ympärivuorokautinen palveluasuminen (alle 65-v.)</b>			
Asiakkaita 31.12.	1 936	100	-5,1
Kunnan tai kuntayhtymän tuottamat palvelut	175	9	1,2
Yksityisen tuottamat palvelut	1 761	91	-5,7
Hoitopäiviä vuoden aikana	702 930		-3,6
<b>Muu palveluasuminen alle 65-v. (ei ympärivuorokautinen)</b>			
Asiakkaita 31.12.	585	100	-9,7
Kunnan tai kuntayhtymän tuottamat palvelut	122	21	-10,9
Yksityisen tuottamat palvelut	463	79	-9,4

## 6 Käsitteet ja määritelmät

Tilastoraportissa käsitellään sosiaalihuollon laitos- ja avopalveluja sekä terveyskeskusten pitkäaikashoitoa vuodeosastolla. Tilastoraportti pohjautuu terveys- ja sosiaalihuollon hoitoilmoitusrekisterin että kotihoidon laskennan tietoihin. Tästä syystä raportti ei kata kaikkia sosiaalihuollon laitos- ja avopalveluja. Päihdehuollon asumispalveluyksiköistä, lastensuojelulaitoksista ja lasten ja nuorten perhekodeista ei tehdä hoitoilmoituksia. Myöskään muu toimeksiantosopimukseen perustuva perhehoito ei kuulu hoitoilmoituksen piiriin.

Tilastoraportissa käytetyt käsitteet on kuvattu kahdessa ryhmässä: palvelut ja muut käsitteet.

### Palvelut

#### Avopalvelut

**Kotihoidolla** tarkoitetaan sosiaalihuoltoasetuksen (607/1983) 9 §:ssä tarkoitettuja kotipalveluja ja terveydenhuoltolain (1326/2010) 25 §:n 1 momentin perusteella järjestettyä kotisairaanhoidoa.

Kotipalvelulla tarkoitetaan a) kodissa tapahtuvaa yksilön ja perheen työapua, henkilökohtaista huolenpitoa ja tukemista; b) tukipalveluja, kuten ateria-, vaatehuolto-, kylvytys-, siivous-, kuljetus-, saattaja- sekä sosiaalista kanssakäymistä edistäviä palveluja. Kotisairaanhoido on hoito- ja palvelusuunnitelman mukaista tai tilapäistä potilaan asuinpaikassa, kotona tai siihen verrattavassa paikassa moniammattillisesti toteutettua terveyden ja sairaanhoidon palvelua.

Sosiaalihuoltolain (710/1982) 12 c §:n ja kansanterveystyön lain 13 c §:n mukaan kotipalvelut ja kotisairaanhoido voidaan järjestää osittain tai kokonaan yhdistettynä *kotihoidoksi* joko sosiaalitoimen tai terveystoimen tehtävänä. Palveluntuottajat eivät pysty aina erottelemaan kotipalvelua ja kotisairaanhoidoa vaan kotihoito ilmoitetaan yhtenä kokonaisuutena.

**Palveluasuminen** on asumisen palveluissa annettavaa sosiaalipalvelua, jossa palvelunantaja järjestää asiakkaalle hoitoa ja apua sovitulla tavalla. Sosiaalihuollon asiakas asuu palveluasumiseen tarkoitettussa asunnossa ympärivuorokauden, mutta voi saada sosiaalipalveluja ympärivuorokautisesti tai ei-ympärivuorokautisesti. Ympärivuorokautisessa asumispalvelussa henkilökunta on paikalla ympäri vuorokauden ja ei-ympärivuorokautisessa asumispalvelussa henkilökunta on paikalla vain osan vuorokautta. Asiakas saa palveluntuottajalta sekä asumiseen että muuhun jokapäiväiseen elämään liittyviä palveluja vähintään kerran viikossa.

**Ikääntyneiden tavallinen palveluasuminen** tarkoittaa yli 65-vuotiaille tarkoitettua ei-ympärivuorokautista asumispalvelua.

**Tehostetulla palveluasumisella** tarkoitetaan ikääntyneiden ympärivuorokautista asumispalvelua.

**Tuettu asuminen** tarkoittaa kehitysvammaisille tarkoitettua asumista normaaleissa vuokra- ja omistusasunnoissa varsin itsenäisesti, kuitenkin niin, että asukkaiden tukena on tukihenkilö muutaman tunnin viikossa.

**Ohjattu asuminen** tarkoittaa kehitysvammaisille tarkoitettuja ryhmäkoteja, joissa henkilökunta on paikalla vain osan vuorokautta.

**Autettu asuminen** tarkoittaa kehitysvammaisille tarkoitettuja ryhmäkoteja, joissa on ympärivuorokautinen henkilökunta.

**Psykiatrian palveluasuminen** tarkoittaa mielenterveysongelmallisille tarkoitettua ei-ympärivuorokautista asumispalvelua.

**Psykiatrian ympärivuorokautinen palveluasuminen** sisältää mielenterveysongelmallisille tarkoitetut asumispalvelut, joissa henkilökunta on paikalla ympäri vuorokauden.

**Muu palveluasuminen** tarkoittaa niiden alle 65-vuotiaiden ei-ympärivuorokautisia asumispalveluja (esim. vaikeavammaiset), jotka eivät kuulu kehitysvammaisten tai mielenterveysongelmaisten palveluasumiseen.

**Muu ympärivuorokautinen palveluasuminen** tarkoittaa niiden alle 65-vuotiaiden asumispalveluja (esim. vaikeavammaiset), jotka eivät kuulu kehitysvammaisten tai mielenterveysongelmaisten palveluasumiseen.

### **Laitoshoito**

Henkilölle järjestetty hoito on laitoshoidon ainoa kun hoito on järjestetty sairaalan tai terveyskeskuksen vuodeosastolla. Niiden lisäksi laitoshoidon on hoito vastaavassa sosiaalihuollon laitoksessa, kuten vanhainkodissa, kehitysvammaisten erityishuollon keskuslaitoksessa ja päihdehuoltolaitoksessa. Sosiaalihuollon laitokselle on tunnusomaista, että siellä annetaan hoitoa, kuntoutusta ja ylläpitoa erityistä huolenpitoa vaativille henkilöille, jotka eivät tarvitse sairaalahoitoa, mutta jotka eivät selviä kotona tai muussa avohoidossa säännöllisten sosiaali- ja terveydenhuollon palvelujen järjestämisestä huolimatta.

**Vanhainkodilla** tarkoitetaan ikääntyneiden laitoshoidon sosiaalitoimessa (yksikön pitää olla Kelan mukaan laitos).

**Kehitysvammalaitos** tarkoittaa laitoshoidon keskuslaitoksessa tai muussa kehitysvammaisten laitoshuollossa.

**Päihdehuollon laitoksia** ovat päihdehuollon kuntoutusyksiköt, jotka Kela on luokitellut kuntoutusrahan oikeuttaviksi päihdehuollon laitoksiksi sekä kaikki katkaisuhoidot.

### **Muut käsitteet**

**Säännöllisen kotihoidon asiakkaat.** Säännöllisen kotihoidon asiakkaaksi määritellään kuuluvaksi ne, joille on toteutunut laskentakauden aikana kotisairaanhoidon ja/tai kotipalvelun käyntejä joko voimassa olevan palvelu- ja hoitosuunnitelman perusteella tai jotka muutoin (ilman palvelu- ja hoitosuunnitelmaa) ovat saaneet kotisairaanhoidon ja/tai kotipalvelun käyntejä säännöllisesti vähintään kerran viikossa.

**Pitkäaikaishoidon asiakkaaksi** määritellään kuuluvaksi asiakkaat, joille on tehty pitkäaikaishoidon päätös tai jotka ovat olleet hoidossa yli 90 vuorokautta.

**Asiakkaat vuoden aikana** tarkoittaa kaikkia niiden asiakkaiden määrää, jotka ovat vuoden aikana hoitoilmoitusten mukaan saaneet ko. palvelua. Tieto on laskettu sekä hoidon päättämislomakkeista että asiakaslaskennasta. Kukin asiakas on laskettu tähän kohtaan vain kerran, vaikka hän olisi saanut palvelua useamman kerran vuoden aikana.

**Huom!** Asiakkaiden määrä vuoden aikana on koko maan tasolla todellinen ERI asiakkaiden määrä. Tällöin asiakkaat, jotka ovat asuneet vuoden aikana kahdessa kunnassa, on merkitty vain viikoksi voimassa olevan kunnan kohdalle. Näin on mahdollista, että tauluissa kunnalle on merkitty hoitopäiviä, mutta ei asiakkaita.

Tämän tilastoraportin kuntakohtaiset tiedot raportoidaan tilastovuoden (2014) kuntajaon mukaan. Sosiaalihuollon laitos- ja asumispalveluiden tietoja on saatavissa myös indikaattoripankki Sotkanetistä osoitteesta [www.sotkanet.fi](http://www.sotkanet.fi). Sotkanetin tietoja on mahdollista tarkastella aikasarjoina. Tästä syystä Sotkanetissä tiedot on ilmoitettu voimassa olevalla kuntajaolla.

**Hoitopäiviä vuoden aikana** on kaikkien asiakkaiden tilastovuoden aikana kertyneet hoitopäivät.



**Hoitojaksoja vuoden aikana** sisältää vuoden aikana päättyneet hoitojaksot ja asiakaslaskennan hoitojaksot.

**Hoitopäivien määrä asiakasta kohden** on laskettu jakamalla hoitopäivät vuoden aikana asiakkaiden määrällä vuoden aikana. Hoitopäivien määrä asiakasta kohden tulee erottaa käsitteestä 'keskimääräinen hoitoaika', joka on tilastovuoden aikana päättyneiden hoitojaksojen kokonaispituuksien keskiarvo. Keskimääräistä hoitoaikaa ei ole käsitelty tässä tilastoraportissa.

**Hoivan tarve keskimäärin** on keskiarvo, joka saadaan asiakkaiden selviytymisestä ja avun tarpeesta 5-luokkaisella asteikolla tehdyistä arvioista. Asteikon pienin luokka 1 tarkoittaa täysin tai lähes omatoimista, luokka 2 ajoittaista hoivan tarvetta, luokka 3 toistuvaa hoivan tarvetta, luokka 4 lähes jatkuvaa hoivan tarvetta ja luokka 5 jatkuvaa ympärivuorokautisen hoivan tarvetta. Arvion tekee se sosiaali- tai terveydenhuollon ammattihenkilö, joka vastaa keskeisesti asiakkaan hoidosta.

**Palvelu- ja hoitosuunnitelma.** Sosiaalihuoltoa toteutettaessa on laadittava palvelu-, hoito-, kuntoutus- tai muu vastaava suunnitelma, jollei kyseessä ole tilapäinen neuvonta ja ohjaus tai jollei suunnitelman laatiminen muutoin ole ilmeisen tarpeetonta (Laki sosiaalihuollon asiakkaan asemasta ja oikeuksista 812/2000).

**Palvelurakenne** tarkoittaa kunnan tai yhteistoiminta-alueen järjestämien sosiaali- ja terveysten palvelujen kokonaisuutta. Tässä tilastoraportissa tarkastellaan erityisesti kotihoidon ja laitospalveluja, ei siis koko palvelukokonaisuutta.

**Peittävyydellä** tarkoitetaan tässä tilastoraportissa sitä, mikä osuus ikäryhmästä sai kyseistä palvelua vuoden lopussa.

#### **Yksityinen palveluntuottaja**

Palveluntuottaja sektori määrittyy palveluntuottajan tietojen mukaan. Yksityisiin palveluntuottajiin kuuluvat yritykset ja järjestöt.

#### **Taulukoissa käytetyt symbolit:**

- Ei ilmoitettuja tapauksia
- . Tieto on epälooginen esitettäväksi
- .. Tietoa ei ole saatu, se on liian epävarma esitettäväksi tai se on salassapitosäännön alainen (<5)

# Institutionsvård och boendeservice inom socialvården 2014

30.10.2015

Antalet klienter som får institutionsvård för äldre och för personer med utvecklingsstörning minskar fortfarande.

Antalet klienter inom institutionsvård för personer med utvecklingsstörning var cirka 1 241 i slutet av år 2014, vilket är femton procent mindre än året innan. Sammanlagt 1 117 personer var långvarigt bosatta på institutioner. Klientantalet inom assisterat boende för personer med utvecklingsstörning ökade däremot med en och en halv procent. I slutet av år 2014 omfattades cirka 7 145 personer av assisterat boende för personer med utvecklingsstörning.

I slutet av år 2014 fick 11 159 klienter vård vid ålderdomshem, vilket är 6,4 procent mindre än föregående år. Även långtidsvården på hälsovårdscentralernas bäddavdelningar minskade med 29,5 procent.

Däremot ökade antalet klienter inom serviceboende för äldre med heldygnsomsorg, dvs. effektiviserat serviceboende, med nästan sju procent. Antalet klienter inom serviceboende med heldygnsomsorg var 37 130.

Det totala antalet klienter inom institutionsvård och boendeservice avsedda för äldre personer har stigit på 2000-talet, men tjänsterna anlitas av en mindre andel äldre. I slutet av år 2014 anlätades cirka 22 procent av dem som fyllt 75 år service för äldre.

Privata serviceproducenter tillhandahåller en avsevärd andel av serviceboendet inom socialvården. De privata producenternas andel varierar enligt tjänst. Största delen producerar service inom mentalvårdsrehabiliteringen (89 %). När det gäller serviceboende med heldygnsomsorg för äldre bodde 47 procent av klienterna på verksamhetsställen som tillhandahålls av privata serviceproducenter (företag och föreningar).

**Diagram 1. Det totala antalet klienter inom institutionsvård och boendeservice för äldre i slutet av åren 2000–2014**

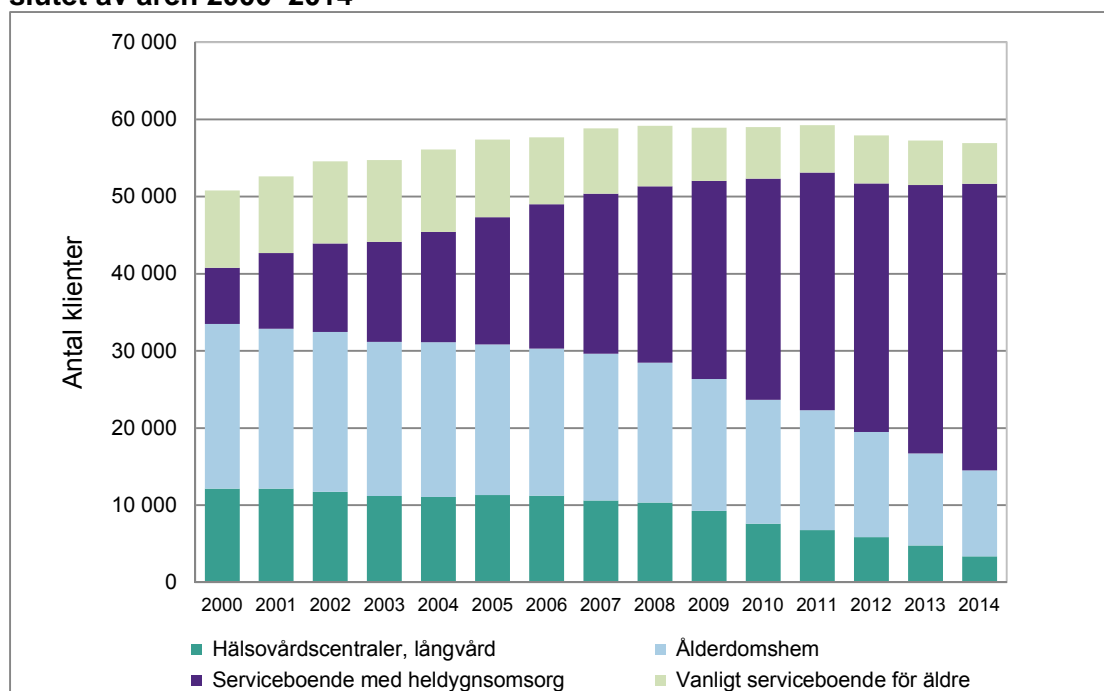

## Innehåll

1	Institutionsvård och öppenvård för äldre .....	3
1.1	Regelbunden hemvård .....	5
1.1.1	Antalet hembesök inom den regelbundna hemvården .....	5
1.1.2	Stödtjänster för klienter inom regelbunden hemvård .....	6
1.1.3	Anlitande av flera tjänster .....	6
1.2	Institutionsvård och boendeservice för äldre .....	7
2	Institutionsvård och boendeservice för personer med utvecklingsstörning .....	8
3	Annat serviceboende för personer under 65 år .....	10
4	Psykiatrisk boendeservice .....	11
5	Institutionsvård och akutvård för missbrukare .....	11
6	Begrepp och definitioner .....	14

## 1 Institutionsvård och öppenvård för äldre

I slutet av år 2014 anlidade 11 procent av de 65 år fyllda, 22 procent av de 75 år fyllda och 44 procent av de 85 år fyllda tjänster för äldre. De tjänster som granskas i denna statistikrapport är regelbunden hemvård, serviceboende med respektive utan heldygnsvård, vård på ålderdomshem och långtidsvård på hälsovårdscentralernas bäddavdelningar. Det totala antalet klienter i slutet av år 2014 är större än i början av 2000-talet, men tjänsterna anlitas av en mindre andel äldre personer. (Tabellbilaga 10)

Diagram 2. Täckningsgraden för tjänster för äldre i slutet av varje år 2000–2014

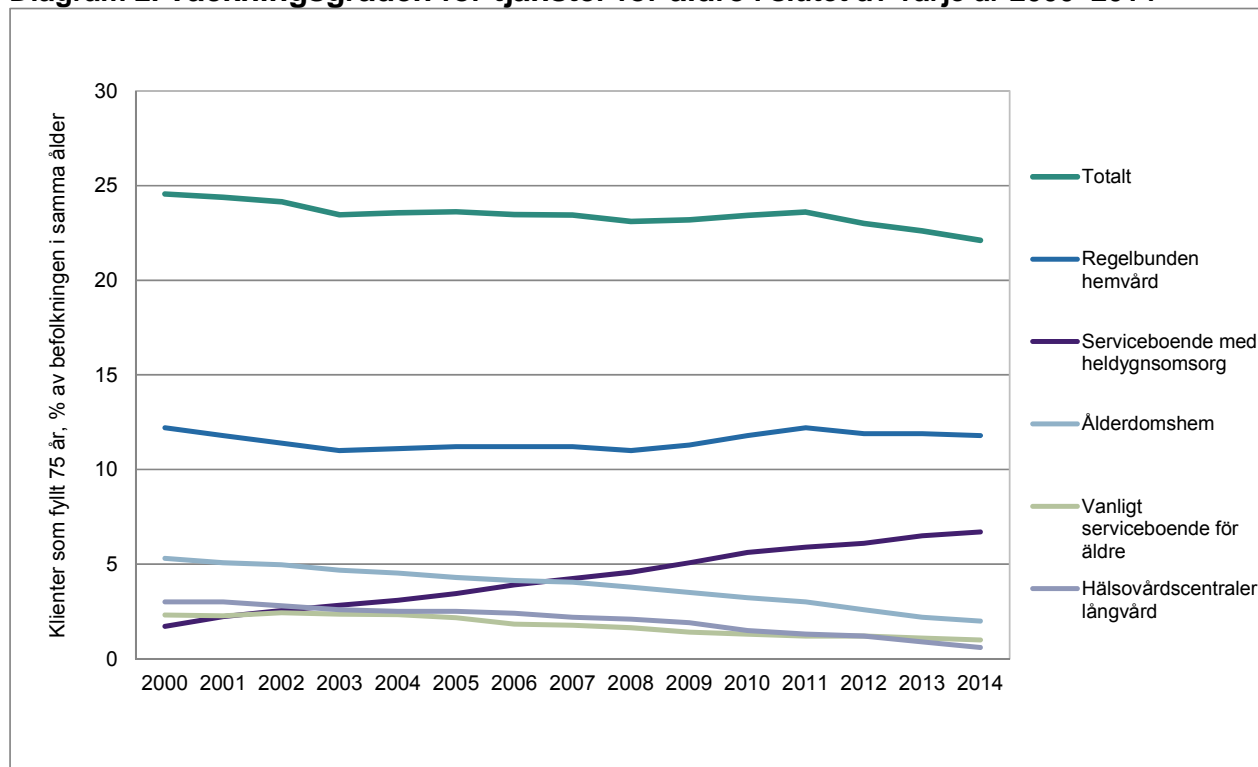

En klar förändring har inträffat i dygnetruntservice för äldre (personal på plats dygnet runt) under 2000-talet. Anlitaandet av serviceboende med heldygnsvård har ökat stadigt och institutionsvården på åldershem och bäddavdelningar på hälsovårdscentraler har minskat. I slutet av år 2014 var 6,7 procent av alla som fyllt 75 år klienter inom serviceboende med heldygnsvård, medan 2,0 procent bodde på ålderdomshem och 0,6 procent var i långvarig vård på hälsovårdscentralernas bäddavdelningar<sup>1</sup>. (Tabell 1)

Kvinnornas andel av servicen för äldre var cirka tre fjärdedelar år 2014. Detta beror rätt långt på att det finns fler äldre kvinnor än män. Även i förhållande till befolkningen i motsvarande ålder omfattar servicen fler kvinnor än män. (Tabell 2 och 3)

<sup>1</sup> I kvalitetsrekommendationen för tjänster för äldre uppställs också kvantitativa mål för servicestrukturen. Målet är att 2–3 procent av 75 år fyllda personer bor på ålderdomshem eller får långvarig vård på hälsovårdscentralernas bäddavdelningar, 6–7 procent bor inom serviceboende med heldygnsvård och 13–14 procent får regelbunden hemvård fram till år 2017. Kvalitetsrekommendation för att trygga ett bra åldrande och förbättra servicen (SHM 2013:11): <http://urn.fi/URN:ISBN:978-952-00-3415-3> )

**Tabell 1. Täckningsgraden och strukturen för tjänster för äldre åren 1990-2014, klienter som fyllt 75 år, antal och % av dem som fyllt 75 år**

År	Regelbunden hemvård 30.11.		Vanligt serviceboende för äldre 31.12.		Serviceboende med heldygnsomsorg 31.12.		Ålderdomshem 31.12.		Hälsövårdscentraler, långvård 31.12.	
	antal	%	antal	%	antal	%	antal	%	antal	%
1990	..	..	..	..	..	..	22 180	7,8	9 608	3,4
1995	40 177	13,4	..	..	..	..	19 535	6,5	10 312	3,4
2000	..	..	7 900	2,3	5 857	1,7	18 093	5,3	10 360	3,0
2001	41 132	11,8	7 951	2,3	7 791	2,2	17 755	5,1	10 362	3,0
2002	..	..	8 694	2,4	9 127	2,6	17 786	5,0	10 024	2,8
2003	40 585	11,0	8 682	2,4	10 393	2,8	17 212	4,7	9 640	2,6
2004	..	..	8 882	2,3	11 760	3,1	17 246	4,5	9 584	2,5
2005	44 082	11,2	8 521	2,2	13 554	3,4	16 878	4,3	9 871	2,5
2006	..	..	7 407	1,8	15 748	3,9	16 671	4,1	9 766	2,4
2007	46 042	11,2	7 311	1,8	17 472	4,2	16 677	4,0	9 264	2,2
2008	46 303	11,0	6 875	1,6	19 231	4,6	15 923	3,8	8 994	2,1
2009	48 049	11,3	6 037	1,4	21 659	5,1	14 971	3,5	8 074	1,9
2010	51 271	11,8	5 851	1,3	24 434	5,6	14 022	3,2	6 649	1,5
2011	54 166	12,2	5 411	1,2	26 300	5,9	13 482	3,0	5 944	1,3
2012	53 703	11,9	5 474	1,2	27 769	6,1	11 878	2,6	5 109	1,2
2013	55 419	11,9	5 109	1,1	30 075	6,5	10 365	2,2	4 144	0,9
2014	56 066	11,8	4 698	1,0	32 020	6,7	9 689	2,0	2 920	0,6

**Tabell 2. Åldersstruktur inom service för äldre enligt ålder år 2014**

	Regelbunden hemvård 30.11.	Vanligt serviceboende för äldre 31.12.	Serviceboende med heldygnsomsorg 31.12.	Ålderdomshem 31.12.	Hälsövårdscentraler långvård 31.12.
65+					
Män	31,6	28,5	27,6	31,1	32,1
Kvinnor	68,4	71,5	72,4	68,9	67,9
Totalt	100,0	100,0	100,0	100,0	100,0
75+					
Män	28,6	25,7	24,9	28,5	28,3
Kvinnor	71,4	74,3	75,1	71,5	71,7
Totalt	100,0	100,0	100,0	100,0	100,0
85+					
Män	24,2	23,0	19,8	23,5	21,9
Kvinnor	75,8	77,0	80,2	76,5	78,1
Totalt	100,0	100,0	100,0	100,0	100,0

**Tabell 3. Täckningsgrad inom service för äldre enligt ålder och kön år 2014, % av åldersgruppen**

	Regelbunden hemvård 30.11.	Vanligt serviceboende för äldre 31.12.	Serviceboende med heldygnsomsorg 31.12.	Ålderdomshem 31.12.	Hälsövårdscentraler långvård 31.12.
65+					
Män	4,4	0,3	2,1	0,7	0,2
Kvinnor	7,3	0,6	4,2	1,2	0,4
Totalt	6,0	0,5	3,3	1,0	0,3
75+					
Män	9,0	0,7	4,5	1,5	0,5
Kvinnor	13,5	1,2	8,1	2,3	0,7
Totalt	11,8	1,0	6,7	2,0	0,6
85+					
Män	18,6	1,8	9,8	3,6	1,0
Kvinnor	23,6	2,4	16,0	4,8	1,4
Totalt	22,2	2,2	14,2	4,4	1,3

## 1.1 Regelbunden hemvård

Den regelbundna hemvården hade sammanlagt 72 531 klienter i november 2014. Antalet klienter ökade med 0,5 procent från året innan. Genomsnittsåldern för klienterna inom den regelbundna hemvården var 80 år. Av klienterna var cirka 6 530 personer under 65 år. (Tabellbilaga 2)

Sammanlagt 56 066 klienter inom den regelbundna hemvården hade fyllt 75 år. Detta var 11,8 procent av den 75 år fyllda befolkningen i hela landet. Andelen sjönk med 0,1 procentenheter från året innan och varierade landskapsvis från 9,5 procent (Päijänne-Tavastland) till 15,7 procent (Södra Österbotten). (Tabellbilaga 1; Sotkanet id:3216.)

Något över hälften (53 %) av klienterna inom den regelbundna hemvården uppskattades ha återkommande behov av vård<sup>2</sup>. Cirka 5 procent av klienterna uppskattades höra till den mest krävande kategorin, dvs. behov av vård dygnet runt. Vårdbehovet varierade något mellan åldersgrupperna. (Tabellbilaga 3 och 4.)

Antalet 75 år fyllda klienter inom regelbunden hemvård har ökat med 36 procent mellan åren 2001 och 2014. Inga större förändringar har inträffat i klienternas vårdbehov. Enligt personalens bedömning var hemvård den bästa vårdformen för största delen av klienterna (87 %). (Tabellbilaga 5)

**Diagram 3. Fördelningen av behovet av regelbunden hemvård bland klienter som fyllt 75 år åren 2001-2014\***

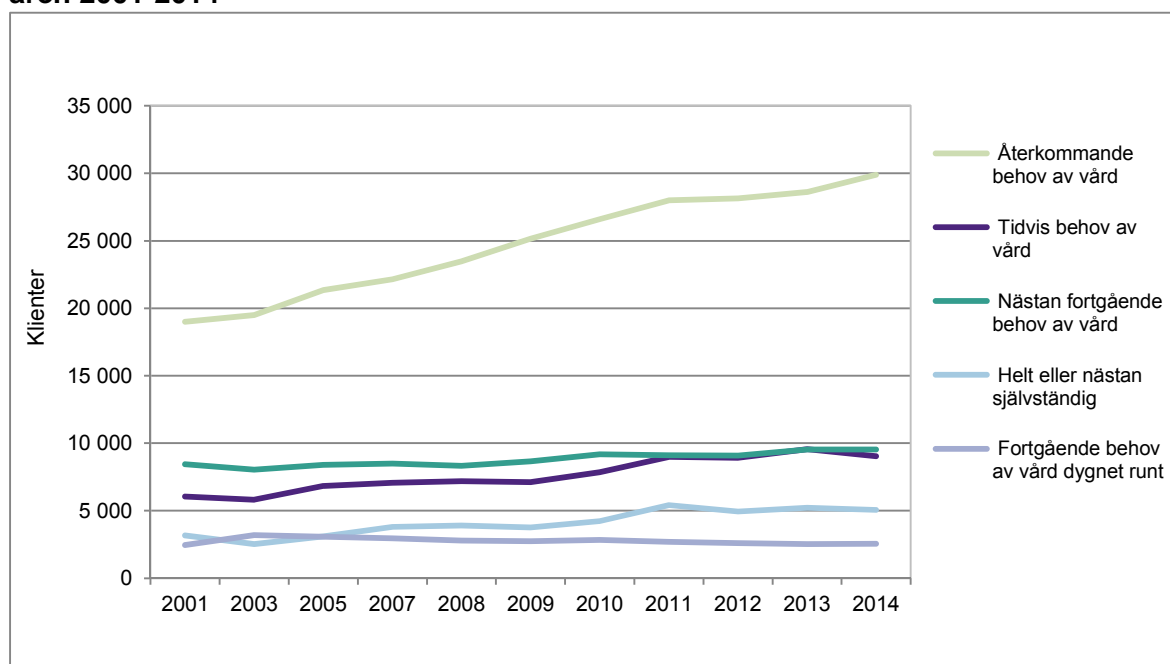

\* Fram till år 2007 insamlades uppgifterna om hemvård endast vartannat år.

### 1.1.1 Antalet hembesök inom den regelbundna hemvården

I den service- och vårdplan som görs upp tillsammans med klienten avtalar man om antalet hembesök. Andelen klienter hos vilka hembesök gjordes 1–9 gånger i november var 39 procent. Hos en fjärdedel av klienterna (28 %) gjordes minst 60 besök i månaden. (Diagram 3, tabellbilaga 2) Andelen klienter hos vilka minst 60 besök gjordes i november har ökat under åren 1995-2014. (Tabellbilaga 1)

<sup>2</sup> Vårdbehovet är personalens uppskattning av klientens behov av hjälp och förmåga att klara sig. Bedömningen görs på en 5-gradig skala, där värdet 4 betyder nästan kontinuerligt behov av vård och 5 står för kontinuerligt behov av vård dygnet runt.

De kommunala och regionala skillnaderna i antalet hembesök var stora. I Kajaland fick 37 procent av klienterna hembesök minst 60 gånger i månaden. I Södra Österbotten var motsvarande siffra 16 procent, vilket var den lägsta siffran i Fastlandsfinland. (Sotkanet id: 2 660-2 665).

**Diagram 4. Antalet hembesök hos klienter inom den regelbundna hemvården och behovet av vård i november 2014**

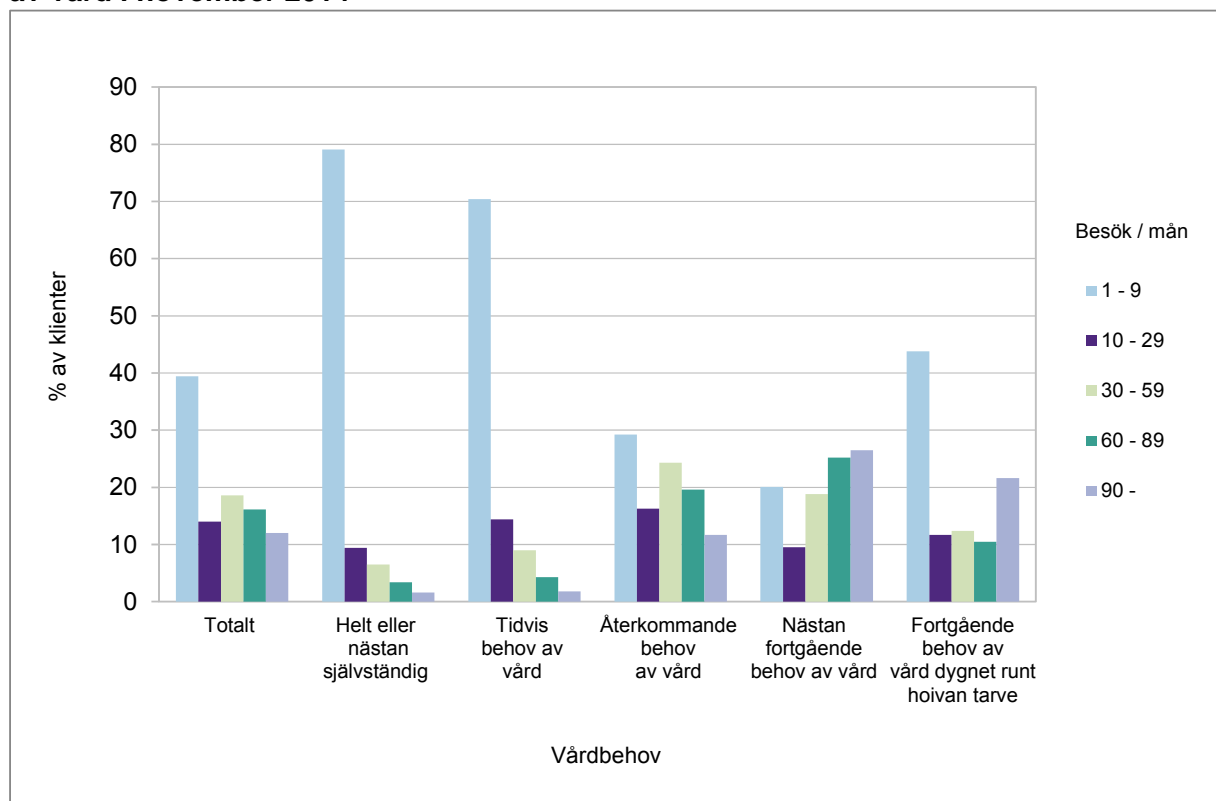

Antalet hembesök varierade också bland klienter som uppskattades ha fortgående behov av vård dygnet runt. Av antalet klienter med fortgående behov av vård dygnet runt fick 44 procent 1–9 besök och 32 procent över 60 besök under november. Antalet hembesök varierade också bland de äldre klienterna. Hos över en tredjedel (36 %) av de klienter som fyllt 85 år gjordes 1–9 hembesök i månaden. Hos en tredjedel (33 %) gjordes minst 60 besök i månaden. (Tabellbilaga 2 och 3)

Vid granskningen av antalet hembesök ska man beakta att klientens servicehelhet kan bildas av flera olika tjänster. Utöver hemvård kan klienten få andra tjänster såsom stöd för närståendevård eller kortvariga perioder med heldygnssorg.

### 1.1.2 Stödtjänster för klienter inom regelbunden hemvård

Sammanlagt 63 procent av 72 531 klienter inom den regelbundna hemvården hade tillgång till stödtjänster. Till stödtjänster räknas bl.a. tjänster som hänför sig till hygien, måltider, transporter, städning, ledsagare och säkerhet. För 81 procent av de klienter som beviljats stödtjänster hade stödtjänsterna specificerats under november. Knappt hälften (46 %) av klienterna anlätade en stödtjänst och knappt en tredjedel (30 %) två stödtjänster. Måltidstjänsten var den vanligaste stödtjänsten (63 %). Den näst vanligaste var säkerhetstjänsten som anlätades av 50 procent av klienterna. Med säkerhetstjänst avses till exempel säkerhetstelefon och -armband. (Tabellbilaga 9)

### 1.1.3 Anlitande av flera tjänster

Sammanlagt 60 procent av de 75 år fyllda klienterna inom den regelbundna hemvården (30.11.2014) hade under år 2014 haft minst en vårdperiod inom heldygnssorg, på ålderdomshem eller på en bäddavdelning på ett sjukhus eller en hälsovårdscentral. Cirka 40 procent av klienterna inom hemvården tillbringade vårdperioden på en bäddavdelning vid en hälsovårdscentral och

cirka 38 procent på sjukhus. Av alla 75 år fyllda klienter inom den regelbundna hemvården tillbringade 6 procent vårdperioden på ålderdomshem och 9 procent inom heldygnssomsorg. (Tabell 4)

Sammanlagt 6 procent av klienterna inom den regelbundna hemvården hade fler än 7 vårdperioder under 2014. Av de 75 år fyllda klienterna inom den regelbundna hemvården fick 723 heldygnssomsorg, 555 vård på ålderdomshem, 425 vård på bäddavdelning vid en hälsovårdscentral och 221 vård på en bäddavdelning på sjukhus.

**Tabell 4. Anlitande av tjänster dygnet runt bland klienter inom regelbunden hemvård under 2014 per 30.11.2014**

	Personer i ålderna 75 år och över som fick regelbunden hemvård 30.11.2014				Totalt
	som hade 1–3 vårdperioder	som hade 4–7 vårdperioder	som hade mer än 7 vårdperioder	som inte hade en enda vårdperiod	
Serviceboende med heldygnssomsorg	3 573	747	723	51 023	56 066
Ålderdomshem	2 543	466	555	52 502	56 066
Hälsovårdscentral	19 576	2 247	425	33 818	56 066
Övrig hälso- och sjukvård	18 691	2 206	221	34 948	56 066
<b>Någon av ovan nämnda tjänster</b>	<b>22 400</b>	<b>7 798</b>	<b>3 294</b>	<b>22 574</b>	<b>56 066</b>

Klienterna inom regelbunden hemservice I november 2014 fick i genomsnitt 18,0 vård dagar med heldygnssomsorg antingen inom social- eller hälso- och sjukvården under år 2014. Vård dyggen fördelades på följande sätt i genomsnitt: 2 på ålderdomshem, 3 inom heldygnssomsorg, 4 på bäddavdelningar på sjukhus och 9 på bäddavdelningar vid hälsovårdscentraler. Under året hade de klienter inom hemvården som haft många hembesök från hemvården under november fler vård dagar. (Tabell 5)

**Tabell 5. Antalet vård dagar inom tjänster dygnet runt bland klienter inom regelbunden hemvård under 2014 per 30.11.2014**

	Vård dygn i medeltal under 2014						
	Klienter gruppvis efter antal besök						90 - / Alla 75+ mån kltr
	1–3 besök/ mån	4–9 besök/ mån	10–29 besök/ mån	30–59 besök/ mån	60–89 besök/ mån	90 - / Alla 75+ mån kltr	
Serviceboende med heldygnssomsorg	3,5	2,7	3,5	4,1	3,1	3,5	3,4
Ålderdomshem	1,7	1,4	2,6	2,6	2,4	2,5	2,1
Hälsovårdscentral	5,3	6,0	9,4	9,1	10,6	14,8	8,8
Övrig hälso- och sjukvård	2,7	3,7	4,6	3,9	3,8	3,9	3,7
<b>Totalt</b>	<b>13,2</b>	<b>13,7</b>	<b>20,1</b>	<b>19,7</b>	<b>20,0</b>	<b>24,7</b>	<b>18,0</b>

## 1.2 Institutionsvård och boendeservice för äldre

I slutet av år 2014 hade det normala serviceboendet för äldre 5 283 klienter, vilket var 8,1 procent mindre än året innan. På 2000-talet har antalet klienter inom vanligt serviceboende sjunkit. Däremot har antalet klienter inom serviceboende med heldygnssomsorg ökat under 2000-talet. (Tabell 6 och tabellbilaga 10.)

I slutet av 2014 hade serviceboendet med heldygnssomsorg 37 130 klienter. Antalet klienter ökade med 6,7 procent från året innan. Cirka hälften (53 %) av alla klienter inom serviceboende med heldygnssomsorg bodde vid enheter som drivs av kommunala serviceproducenter. (Tabell 6, tabellbilaga 11.)

Både social- och hälsovården producerar institutionstjänster för äldre. Institutionsvård ges på bäddavdelningar vid hälsovårdscentraler och ålderdomshem. Den 31 december 2014 hade ålderdomshemmen 11 159 klienter. Antalet klienter på ålderdomshemmen minskade med 6,4 procent



från året innan. Sammanlagt 89 procent av klienterna på ålderdomshemmen vårdades vid kommunala enheter. (Tabellbilaga 11) Bäddavdelningarna inom primärvården hade cirka 3 366 äldre patienter, vilket är 29,5 procent mindre än föregående år.

Medelåldern för klienterna inom socialvårdens dygnetruntservice, dvs. ålderdomshemmen och serviceboendet med heldygnssorg, var 83,6 år och det genomsnittliga vårdbehovet 4,6. (Tabellbilaga 13) Under år 2014 vårdades sammanlagt 81 006 enskilda klienter på ålderdomshem och inom serviceboende med heldygnssorg, vilket resulterade i totalt 17,3 miljoner vårddygn under året. Vårddygnet per klient var 214. (Tabellbilaga 12)

Sammanlagt 8,7 procent av alla som fyllt 75 år fick vård dygnet runt inom socialvården, dvs. som klienter på ålderdomshem eller serviceboendeenheter med heldygnssorg. Andelen varierade landskapsvis från 6,8 procent (Södra Karelen) till 10,8 procent (Åland och Kymmenedalen). Sammanlagt 18,7 procent av alla som fyllt 85 år bodde på ålderdomshem eller vid en serviceboende-enhet med heldygnssorg. (Tabellbilaga 11 och 13)

## 2 Institutionsvård och boendeservice för personer med utvecklingsstörning

Förändringen i servicestrukturen inom vården av personer med utvecklingsstörning från institutionsvård till assisterat boende har fortsatt under hela 2000-talet. Antalet klienter inom assisterat boende har under 2000-talet stigit med 7 procent om året i genomsnitt, medan antalet klienter inom institutionsvård har minskat med 5 procent. Totalt har antalet klienter inom institutionsvården minskat med 55 procent medan antalet klienter inom assisterat boende har ökat med 157 procent under 2000-talet.

**Diagram 5. Klienter inom institutionsvård och boendeservice för personer med utvecklingsstörning i slutet av varje år 2000–2014**

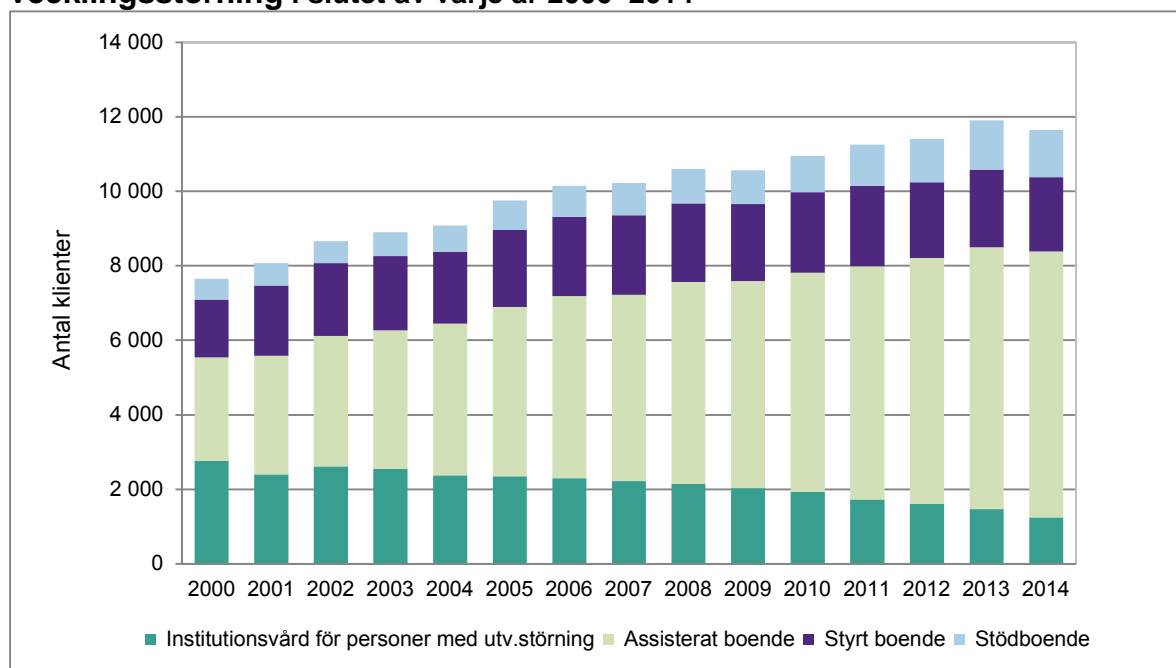

Antalet klienter som fick service utan heldygnssorg, styrd boendeservice och stödboendeservice för utvecklingsstörda var i slutet av året sammanlagt 3 261. År 2014 hade styrt boende 1 987 klienter, vilket var 4,6 procent mindre än året innan. I slutet av år 2014 hade assisterat boende 1 274 klienter. Antalet klienter minskade med 3,2 procent jämfört med året innan. (Diagram 5, tabell 6 och tabellbilaga 18.)

I slutet av år 2014 hade institutionerna för personer med utvecklingsstörning totalt 1 241 klienter, vilket är femton procent (15,2 %) mindre än året innan. Antalet klienter inom assisterat servicebo-

ende för utvecklingsstörda ökade med 1,5 procent och omfattade i slutet av år 2014 sammanlagt 7 145 personer. Sammanlagt 86 procent av klienterna inom institutionsvården fanns på offentliga serviceproducenters enheter. Inom assisterat boende var den offentliga sektorns andel 52 procent. (Tabell 6 och tabellbilaga 14.)

Antalet vård dygn inom servicen för utvecklingsstörda med heldygnsomsorg, dvs. institutionsvård för utvecklingsstörda och assisterat boende, var nästan 3 miljoner under år 2012. Vård dyggen per klient var 257. (Tabellbilaga 15)

Målet för demontering av institutionsvård för handikappade är att högst 500 personer bor på institutioner år 2016. Detta arbete fortsätter fram till år 2020. Ordnandet av boendelösningar och behovet av bostäder påverkas förutom av demonteringen av institutionsvården av att unga flyttar ut ur barndomshem.<sup>3</sup>

Antalet klienter inom långvarig institutionsvård för personer med utvecklingsstörning var cirka 1 117 i slutet av år 2014, vilket är 16 procent mindre än året innan. Som långvårdsklienter betraktas klienter som fått beslut om långtidsvård eller som vårdats i över 90 dygn.

I slutet av år 2014 var 114 långvårdsklienter under 18 år gamla, och av dem var 10 personer 0–7 år gamla. Antalet långvårdsklienter som är under 18 år har under de fem senaste åren hållit sig på samma nivå. (Diagram 6.) Ett annat mål för den nationella planen är att inga barn med utvecklingsstörning ska placeras på institutioner.

**Diagram 6. Antalet långvårdsklienter på institutioner för personer med utvecklingsstörning enligt åldersgrupp i slutet av varje år 2000-2014**

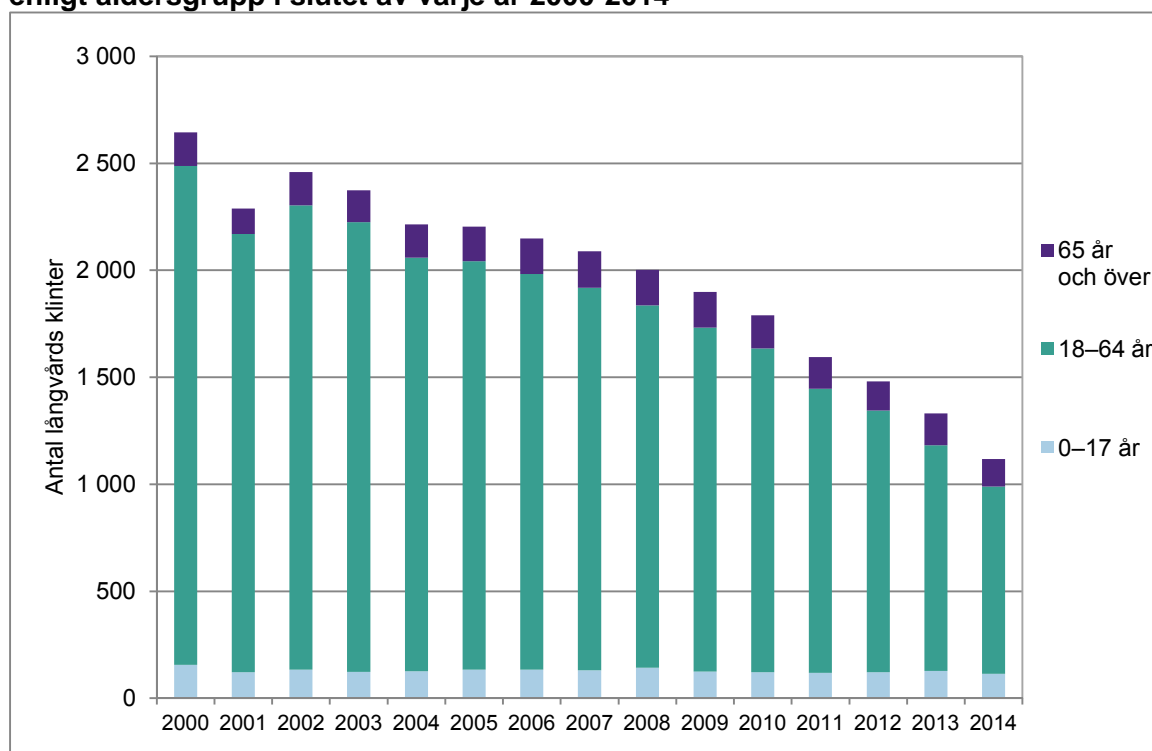

<sup>3</sup> Från institutioner till individuellt boende. (STM 2012:15) <http://urn.fi/URN:ISBN:978-952-00-3208-1>; Boendeprogrammet för utvecklingsstörda [http://www.ym.fi/fi-FI/Asuminen/Ohjelmat\\_ja\\_strategiat/Kehitysvammaisten\\_asumisen\\_ohjelma\\_20102015](http://www.ym.fi/fi-FI/Asuminen/Ohjelmat_ja_strategiat/Kehitysvammaisten_asumisen_ohjelma_20102015)

### 3 Annat serviceboende för personer under 65 år

I slutet av år 2014 omfattades 2 521 klienter av annat serviceboende för personer under 65 år. Antalet klienter minskade med 6,2 procent från året innan. Totalt 77 procent av klienterna hade heldygnsomsorg. Sammanlagt 88 procent av klienterna fanns på privata serviceproducenters enheter. (Diagram 7, tabell 6 och tabellbilaga 18.)

Med annat serviceboende avses i denna statistik i första hand serviceboende för personer med grav funktionsnedsättning som ordnas i en enhet, grupp eller motsvarande form för serviceboende. Siffran inkluderar inte alla personer som fått ett beslut om serviceboende enligt handikappservice- lagen, eftersom servicen också kan tillhandahållas i klientens privatbostad<sup>4</sup>. Boendeservicen med heldygnsomsorg för personer under 65 år har specificerats från och med år 2006.

**Diagram 7. Klienter inom annat serviceboende för personer under 65 år i slutet av varje år 2006–2014**

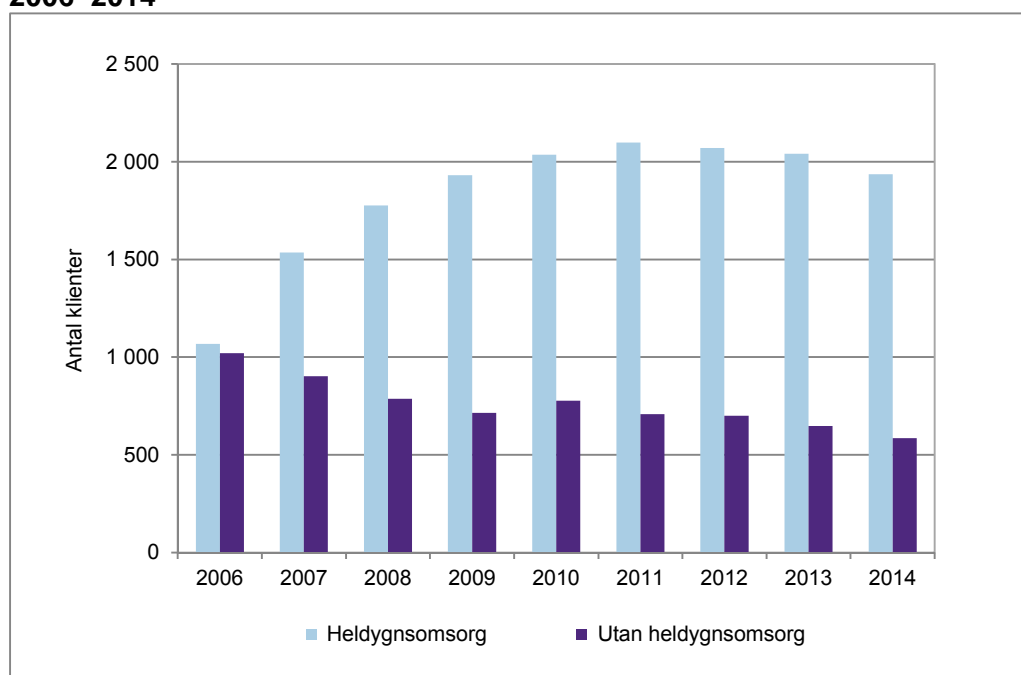

<sup>4</sup> Statistiska uppgifter om klienter inom serviceboende för personer med grav funktionsnedsättning enligt handikappservice- lagen insamlas under året till statistiken över kommunernas verksamhet och ekonomi och rapporteras i Sotkanet. Service enligt handikappservice- lagen i Sotkanet: <http://www.sotkanet.fi/sotkanet/fi/haku?q=359>

## 4 Psykiatrisk boendeservice

I slutet av år 2014 hade boendeservicen inom psykiatrin ungefär 8 055 klienter, vilket är 1,2 procent mer än föregående år. Största delen av klienterna (47 %) kom till boendeservicen från sjukhus. Sammanlagt 89 procent av klienterna bodde på privata serviceproducenters boendeserviceenheter. Totalt 56 procent av klienterna hade heldygnsomsorg. (Diagram 8 och tabellbilaga 18.) Den psykiatriska boendeservicen har specificerats från och med år 2006.

En statistikrapport baserad på hälso- och sjukvårdens vårdanmälningar publiceras årligen om den specialiserade psykiatriska sjukvården<sup>5</sup>. Antalet vård dagar på bäddavdelningar inom den specialiserade psykiatriska sjukvården har minskat under det senaste årtiondet, medan antalet besök inom öppenvården har ökat.

**Diagram 8. Klienter inom psykiatrisk boendeservice i slutet av varje år 2006–2014**

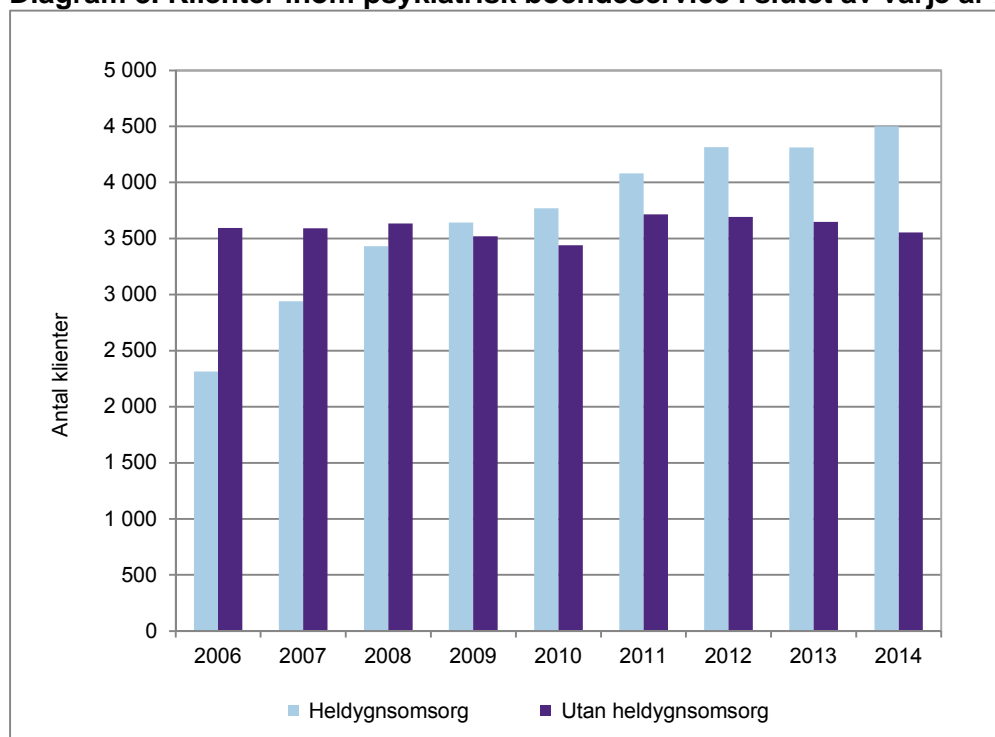

## 5 Institutionsvård och akutvård för missbrukare

Enligt vårdanmälningsuppgifterna för socialvården var det totala antalet klienter inom institutionsvård och akutvård för missbrukare 9 630 under år 2014, och antalet vård dygn för dessa klienter var 217 965. Antalet vård dygn per klient var 23. Antalet klienter minskade med 1,1 procent jämfört med året innan, medan antalet vård dygn minskade med 15,1 procent. Av klienterna var 74 procent män. (Tabellbilaga 16 och 17)

Antalet klienter inom institutionsvård och akutvård för missbrukare låg under hela början av 2000-talet på drygt 11 000 klienter. Under de senaste fem åren har klientantalet understigit 11 000 klienter, och år 2013 sjönk antalet till under 10 000. Även antalet vård dagar har sjunkit. (Diagram 9.) I kvalitetsbeskrivningen förklaras skillnaden mellan de uppgifter om missbrukarvården som anges i vårdanmälan för socialvården och uppgifterna från Statistikcentralen, som presenteras i indikatorbanken Sotkanet<sup>6</sup>.

<sup>5</sup> Specialiserad psykiatrisk sjukvård: <https://www.thl.fi/fi/tilastot/tilastot-aiheittain/erikoissairaanhoidon-palvelut/psykiatrinen-erikoissairaanhoido>

<sup>6</sup> Statistik- och indikator databasen Sotkanet [www.thl.fi/sotkanet](http://www.thl.fi/sotkanet)

**Diagram 9. Klienter och vårddyggn inom institutionsvård och akutvård för missbrukare sammanlagt 2000–2014**

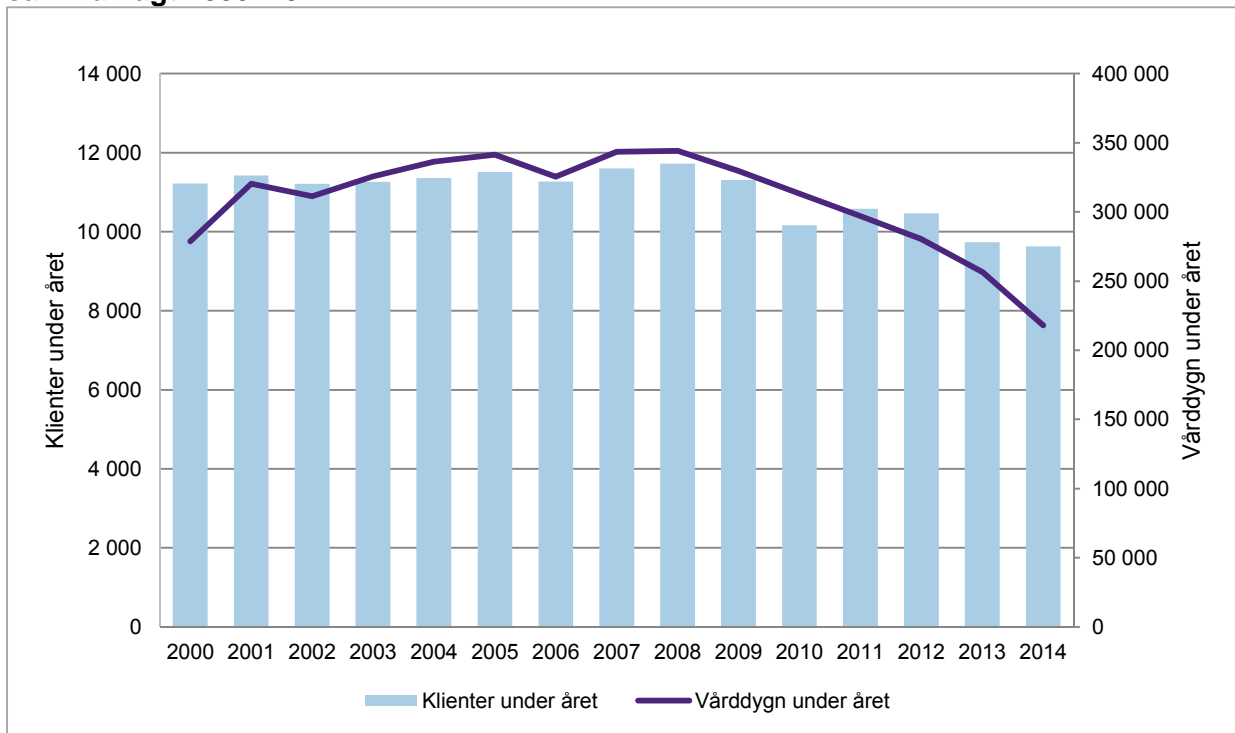

**Tabell 6. Institutionsvård och boendeservice inom socialvården 2014**

	Antal	% Förändring,% 2013/2014	
<b>Äldreomsorg med service dygnet runt</b>			
<b>Ålderdomshem</b>			
Klienter 31.12	11 159	100	-6,4
Kommunal eller samkommuns service	9 931	89	-6,6
Privata producenters service	1 228	11	-5,0
Klienter under året	26 256		-7,1
Vårddyggn under året	4 219 066		-7,8
<b>Serviceboende med heldygnsomsorg</b>			
Klienter 31.12	37 130	100	6,7
Kommunal eller samkommuns service	19 587	53	9,6
Privata producenters service	17 543	47	3,6
Klienter under året	59 094		6,8
Vårddyggn under året	13 127 349		5,0
<b>Vanligt serviceboende för äldre</b>			
Klienter 31.12.	5 283	100	-8,1
Kommunal eller samkommuns service	1 617	31	-18,5
Privata producenters service	3 666	69	-2,6
<b>Service med heldygnsomsorg för personer med utvecklingsstörning</b>			
<b>Institutionsvård för personer med utv.störning</b>			
Klienter 31.12	1 241	100	-15,2
Kommunal eller samkommuns service	1 063	86	-14,5
Privata producenters service	178	14	-19,1
Vårddyggn under året	512 698		-11,5
<b>Assisterat boende för personer med utvecklingsstörning</b>			
Klienter 31.12	7 145	100	1,5
Kommunal eller samkommuns service	3 707	52	-1,8
Privata producenters service	3 438	48	5,4
Vårddyggn under året	2 610 417		3,1
<b>Styrt boende för personer med utvecklingsstörning</b>			
Klienter 31.12	1 987	100	-4,6
Kommunal eller samkommuns service	1 562	79	-6,9
Privata producenters service	425	21	4,9
<b>Assisterat boende för personer med utvecklingsstörning</b>			
Klienter 31.12	1 274	100	-3,2
Kommunal eller samkommuns service	981	77	-4,9
Privata producenters service	293	23	2,8
<b>Institutionsvård för missbrukare</b>			
Klienter under året	9 630		-1,1
Vårdperioder under året	18 649		-2,3
Vårddyggn under året	217 965	100	-15,1
Kommunal eller samkommuns service	97 726	45	-6,6
Privata producenters service	120 239	55	-20,9
<b>Psykiatriskt serviceboende med heldygnsomsorg</b>			
Klienter 31.12	4 500	100	4,3
Kommunal eller samkommuns service	277	6	12,6
Privata producenters service	4 223	94	3,8
Vårddyggn under året	1 632 435		5,4
<b>Psykiatriskt serviceboende utan heldygnsomsorg</b>			
Klienter 31.12	3 555	100	-2,6
Kommunal eller samkommuns service	646	18	2,5
Privata producenters service	2 909	82	-3,6
<b>Annat serviceboende med heldygnsomsorg (under 65 år)</b>			
Klienter 31.12	1 936	100	-5,1
Kommunal eller samkommuns service	175	9	1,2
Privata producenters service	1 761	91	-5,7
Vårddyggn under året	702 930		-3,6
<b>Annat serviceboende för personer under 65 år (utan heldygnsomsorg)</b>			
Klienter 31.12	585	100	-9,7
Kommunal eller samkommuns service	122	21	-10,9
Privata producenters service	463	79	-9,4

## 6 Begrepp och definitioner

I statistikrapporten behandlas socialvårdens institutions- och öppenvård samt långtidsvården på hälsovårdscentralernas bäddavdelningar. Statistikrapporten baserar sig på uppgifter ur hälso- och socialvårdens vårdanmälningsregister och inventeringen inom hemvården. Därför omfattar rapporten inte alla institutions- och öppenvård inom socialvården. Boendeserviceenheter inom missbrukarvården, barnskyddsanstalter och familjehem för barn och unga lämnar inga vårdanmälningar. Vårdanmälningarna gäller inte heller familjevård som grundar sig på uppdragsavtal.

Begreppen i statistikrapporten beskrivs i två grupper: tjänster och övriga begrepp.

### Tjänster

#### Öppenvårdstjänster

**Hemvård** inbegriper den hemservice som avses i 9 § i socialvårdsförordningen (607/1983) och den hemsjukvård som ordnas med stöd av 25 § 1 mom. i hälso- och sjukvårdslagen (1326/2010).

Med hemservice avses a) hjälp i hemmet med arbete, personlig omvårdnad och stöd; b) stöd-tjänster, såsom måltids-, klädvårds-, bad-, städ-, transport- eller ledsagartjänster och tjänster som främjar socialt umgänge. Med hemsjukvård avses multiprofessionell hälso- och sjukvårdsservice som ges där patienten bor, i dennes hem eller på en motsvarande plats, antingen enligt en vård- och serviceplan eller som tillfällig sjukvårdsservice.

Enligt 12 c § i socialvårdslagen (710/1982) och 13 c § i folkhälsolagen kan hemservice och hemsjukvård helt eller delvis kombineras och ordnas som *hemvård* antingen av socialvården eller hälso- och sjukvården. Serviceproducenterna kan inte alltid skilja mellan hemservice och hemsjukvård, och därför anges hemvården som en helhet.

**Serviceboende** är en social service som tillhandahålls inom boendetjänsterna och där serviceleverantören ordnar vård och hjälp för en klient på avtalat sätt. Socialvårdsklienten bor i en lägenhet avsedd för serviceboende dygnet runt, men kan anlita social service antingen dygnet runt eller vid vissa tider. Inom boendeservice dygnet runt finns det alltid personal på plats och inom övrig boendeservice under vissa tider. Serviceproducenten tillhandahåller boendeservice och andra tjänster relaterade till det dagliga livet för klienten minst en gång i veckan.

**Serviceboende för äldre utan heldygnsomsorg** avser boendeservice för personer som är över 65 år där personalen inte är på plats dygnet runt.

**Serviceboende med heldygnsomsorg** är boendeservice för äldre där personalen är på plats dygnet runt.

**Stödboende** avser rätt självständigt boende i normala hyres- och ägarbostäder för personer med utvecklingsstörning. De boende får stöd av en stödperson några timmar i veckan.

**Styrt boende** avser boende i gruppboendestäder för personer med utvecklingsstörning, med personal på plats endast en del av dygnet.

**Assisterat boende** avser boende i gruppboendestäder för personer med utvecklingsstörning, där personalen är på plats dygnet runt.

**Psykiatriskt serviceboende** inbegriper boendeservice för personer med psykiska hälsoproblem utan heldygnsomsorg.

**Psykiatriskt serviceboende med heldygnsomsorg** innefattar sådan boendeservice för personer med psykiska hälsoproblem där personalen är på plats dygnet runt.

**Annat serviceboende** avser boendeservice för sådana personer under 65 år (t.ex. gravt handikappade), som inte omfattas av boendeservice dygnet runt för personer med utvecklingsstörning eller psykiska hälsoproblem.

**Annat serviceboende med heldygnsomsorg** avser boendeservice för sådana personer under 65 år (t.ex. gravt funktionshindrade), som inte omfattas av serviceboende för personer med utvecklingsstörning eller psykiska hälsoproblem.

### **Institutionsvård**

Alltid när en person vårdas på en bäddavdelning på ett sjukhus eller en hälsovårdscentral handlar det om institutionsvård. Dessutom omfattar institutionsvård vård på motsvarande institutioner inom socialvården, såsom ålderdomshem, centralinstitutioner för specialvård för utvecklingshämmande och institutioner för missbrukarvård. Institutioner inom socialvården kännetecknas av att man vid dem ger vård, rehabilitering och omsorg till personer som har särskilt behov av det men som inte behöver sjukhusvård och personer som inte klarar sig i hemmet eller med hjälp av andra öppenvårdstjänster inom social- och hälsovården även om de ordnas regelbundet.

**Ålderdomshem** avser institutionsvård för äldre inom socialväsendet (enheten ska vara en institution enligt FPA).

**Institutioner för personer med utvecklingsstörning** avser institutionsvård på en centralinstitution eller en annan institution för utvecklingsstörda.

**Institutioner för missbrukarvård** omfattar offentliga och privata rehabiliteringsenheter som ger sådan vård som FPA betalar rehabiliteringspenning för. Hit hör också alla avgiftningsenheter.

### **Övriga begrepp**

**Klienter inom den regelbundna hemvården** Som klienter inom regelbunden hemvård räknas de som fått besök inom hemsjukvården och/eller hemvård under rapporteringsmånaden antingen utifrån en gällande service- och vårdplan eller som på annat sätt (utan service- och vårdplan) regelbundet fått besök inom hemsjukvård och/eller hemservice minst en gång per vecka.

**Långvårdsklienter** är klienter som fått beslut om långtidsvård eller som vårdats i över 90 dygn.

**Med klienter under året** avses alla de klienter som enligt vårdanmälningarna har utnyttjat tjänsten i fråga under året. Informationen baserar sig dels på de anmälningar som görs när vården avslutas, dels på klientinventeringen. Varje klient beaktas bara en gång, även om han eller hon skulle ha vårdats flera gånger under årets lopp.

**Obs!** På landsomfattande nivå anger "klienter under året" det faktiska antalet ENSKILDA klienter. Klienter som under året har bott i två kommuner registreras således bara i den senast gällande kommunen. Därför är det möjligt att statistiken i något fall anger vård dygn men inte klienter för en viss kommun.

De kommunspezifika uppgifterna i denna statistikrapport rapporteras enligt kommunfördelningen under statistikåret (2014). Uppgifterna om socialvårdens institutionsvård och boendeservice finns också i indikatorbanken Sotkanet på adressen [www.sotkanet.fi](http://www.sotkanet.fi). Uppgifterna i Sotkanet kan studeras i tidsserier. Därför har uppgifterna i Sotkanet angetts enligt den gällande kommunfördelningen.

**Med vård dygn under året** avses det totala antalet vård dygn för alla klienter under statistikåret.



**Vårdperioder under året** inbegriper de vårdperioder som har avslutats under året och de vårdperioder som klientinventeringen upptar.

**Antalet vårddygn per klient** har räknats genom att antalet vårddygn under året har delats med antalet klienter under året. Antalet vårddygn per klient ska inte förväxlas med begreppet "genomsnittlig vårdtid" som är ett medelvärde för den totala längden på de vårdperioder som avslutats under statistikåret. Den genomsnittliga vårdtiden behandlas inte i denna statistikrapport.

**Genomsnittligt vårdbehov** är ett medelvärde som uträknas på basis av uppskattningar av klienternas förmåga att klara sig självständigt och deras vårdbehov. Den lägsta klassen på skalan är 1, vilket avser en helt eller nästan helt självständig person, klass 2 tidvis behov av vård, klass 3 återkommande behov av vård, klass 4 behov av så gott som kontinuerlig vård och klass 5 behov av kontinuerlig vård dygnet runt. Bedömningen görs av en yrkesutbildad person inom socialvården eller hälso- och sjukvården som har centralt ansvar för vården.

**Service- och vårdplan.** När socialvård lämnas skall en service-, vård-, rehabiliterings- eller någon annan motsvarande plan uppgöras, om det inte är fråga om tillfällig rådgivning och handledning eller om det inte i övrigt är uppenbart onödigt att göra upp en plan (Lag om klientens ställning och rättigheter inom socialvården 812/2000).

**Med servicestruktur** avses den helhet av social- och hälsovårdsservice som kommunen eller samarbetsområdet ordnar. I denna statistikrapport granskas särskilt hemvård samt institutions- och boendeservice, inte hela servicehelheten.

**Med täckningsgrad** avses i denna statistikrapport vilken andel av åldersgruppen som fick ifrågasvarande service i slutet av året.

#### **Privat serviceproducent**

Serviceproducentens sektor fastställs enligt serviceproducentens uppgifter. Privata serviceproducenter omfattar företag och föreningar.

#### **Symboler som används i tabellerna:**

- Inga fall

. Informationen är ologisk och har därför utelämnats

.. Uppgift inte tillgänglig, alltför osäker för att anges eller underställd sekretessbestämmelse (<5)

# Institutional care and housing services in social care 2014

30.10.2015

The number of clients in institutional for older people and people with intellectual disabilities continues to fall.

At the end of 2014, institutions for people with intellectual disabilities had some 1 241 clients, which was over 15 per cent down on the previous year. Altogether 1 117 persons lived in the institutions on a long-term basis. By contrast, the number of clients in housing services for people with intellectual disabilities increased by 1.5 per cent, totalling some 7 145 clients at the end of 2014.

At the end of 2014, the number of clients in residential homes for older people totalled 11 159, showing a decrease of 6.4 per cent on the previous year. Even the number of clients in long-term care in health centres dropped by 29.5 per cent.

In contrast, the number of clients in sheltered housing with 24-hour assistance increased by nearly seven per cent. The number of clients in sheltered housing with 24-hour assistance totalled 37 130.

While the total number of clients in institutional care and housing services for older people has increased in the 2000s, their proportion of all older people has decreased. Some 22 per cent of people aged 75 and over were receiving services for older people at the end of 2014.

A significant share of the sheltered housing in social care is provided by private service providers. The share of the private sector varies by service, and is at the highest in services for mental health rehabilitation clients (89%). Forty-seven per cent of the clients in sheltered housing with 24-hour assistance for older people lived in the units of private- or third-sector service providers.

**Figure 1. Institutional care and housing services for older people, clients on 31 December, 2000–2014**

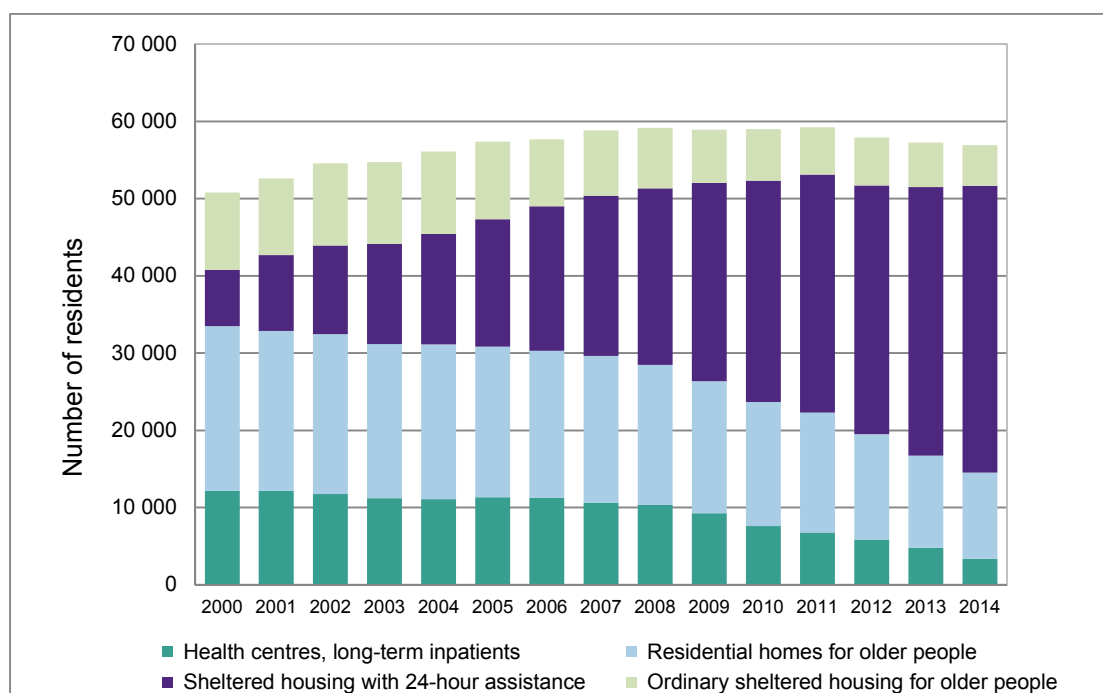

## Contents

1	Institutional and non-institutional care for older people.....	3
1.1	Regular home care .....	5
1.1.1	Number of visits in regular home care.....	5
1.1.2	Auxiliary services received by clients receiving regular home care.....	6
1.1.3	Multiple use of services .....	7
1.2	Institutional care and housing services for older people .....	7
2	Institutional care and housing services for people with intellectual disabilities .....	8
3	Other sheltered housing for under-65s .....	10
4	Psychiatric sheltered housing .....	11
5	Institutional care and detoxification treatment for substance abusers .....	11
6	Concepts and definitions .....	14

## 1 Institutional and non-institutional care for older people

At the end of 2014, 11 per cent of people aged 65 and over, 22 per cent of people aged 75 and over, and 44 per cent of people aged 85 and over received services for older people. This statistical report covers the following services: regular home care, ordinary sheltered housing, sheltered housing with 24-hour assistance, residential home care, and long-term care in health centre wards. The total number of clients was in 2014 higher than in the early 2000s. However, the clients account for a smaller proportion of all older people (Appendix Table 10).

**Figure 2. Coverage of care and services for older people on 31 December, 2000–2014**

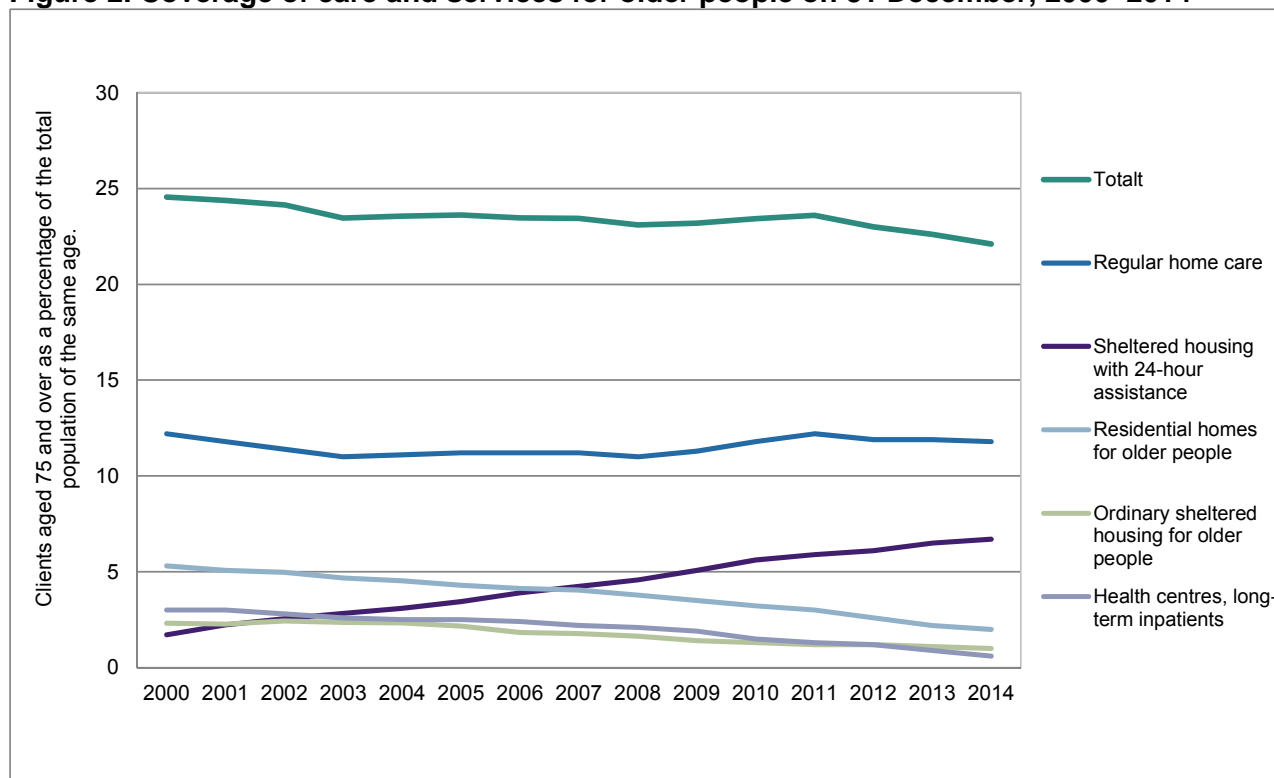

A significant change has taken place in the 2000s in care and services for older people with 24-hour assistance. Use of sheltered housing with 24-hour assistance has constantly increased, while institutional care in residential homes for older people and health centre wards has decreased. At the end of 2014, 6.7 per cent of all over-75s were in sheltered housing with 24-hour assistance, 3.6 per cent in residential homes for older people and 0.6 per cent in long-term care on health centre wards<sup>1</sup> (Table 1).

Around three in four clients in care and services for older people were women in 2013. This is largely explained by the fact that women outnumber men in the older population. Women also outnumber men in service use as a proportion of the total population of the same age (Table 2 and 3).

<sup>1</sup> In addition to other targets, the quality recommendation for services for older people sets quantitative targets for the service delivery system. The target by 2017 is that 2–3% of the over-75s live in residential homes and health-centre wards, 6–7% in sheltered housing with 24-hour assistance, and 13–14% receive regular home care. Laatusuositus hyvän ikääntymisen turvaamiseksi ja palvelujen parantamiseksi [Quality recommendation for securing good ageing and for improving services]. (STM 2013.11): <http://urn.fi/URN:ISBN:978-952-00-3415-3> )

**Table 1. Structure and coverage of care and services for older people, 1990–2014, clients aged 75 and over, no. and % of population aged 75 and over**

Year	Regular home care 30.11.		Ordinary sheltered housing 31.12.		Sheltered housing with 24-hour assistance 31.12.		Residential homes 31.12.		Health centres, long-term inpatients 31.12.	
	number	%	number	%	number	%	number	%	number	%
1990	..	..	..	..	..	..	22 180	7,8	9 608	3,4
1995	40 177	13,4	..	..	..	..	19 535	6,5	10 312	3,4
2000	..	..	7 900	2,3	5 857	1,7	18 093	5,3	10 360	3,0
2001	41 132	11,8	7 951	2,3	7 791	2,2	17 755	5,1	10 362	3,0
2002	..	..	8 694	2,4	9 127	2,6	17 786	5,0	10 024	2,8
2003	40 585	11,0	8 682	2,4	10 393	2,8	17 212	4,7	9 640	2,6
2004	..	..	8 882	2,3	11 760	3,1	17 246	4,5	9 584	2,5
2005	44 082	11,2	8 521	2,2	13 554	3,4	16 878	4,3	9 871	2,5
2006	..	..	7 407	1,8	15 748	3,9	16 671	4,1	9 766	2,4
2007	46 042	11,2	7 311	1,8	17 472	4,2	16 677	4,0	9 264	2,2
2008	46 303	11,0	6 875	1,6	19 231	4,6	15 923	3,8	8 994	2,1
2009	48 049	11,3	6 037	1,4	21 659	5,1	14 971	3,5	8 074	1,9
2010	51 271	11,8	5 851	1,3	24 434	5,6	14 022	3,2	6 649	1,5
2011	54 166	12,2	5 411	1,2	26 300	5,9	13 482	3,0	5 944	1,3
2012	53 703	11,9	5 474	1,2	27 769	6,1	11 878	2,6	5 109	1,2
2013	55 419	11,9	5 109	1,1	30 075	6,5	10 365	2,2	4 144	0,9
2014	56 066	11,8	4 698	1,0	32 020	6,7	9 689	2,0	2 920	0,6

**Table 2. Gender structure in care and services for older people by age, 2014**

	Regular home care 30.11.	Ordinary sheltered housing 31.12.	Sheltered housing with 24-hour assistance 31.12.	Residential homes 31.12.	Health centres long-term inpatients 31.12.
65+					
Men	31,6	28,5	27,6	31,1	32,1
Women	68,4	71,5	72,4	68,9	67,9
Total	100,0	100,0	100,0	100,0	100,0
75+					
Men	28,6	25,7	24,9	28,5	28,3
Women	71,4	74,3	75,1	71,5	71,7
Total	100,0	100,0	100,0	100,0	100,0
85+					
Men	24,2	23,0	19,8	23,5	21,9
Women	75,8	77,0	80,2	76,5	78,1
Total	100,0	100,0	100,0	100,0	100,0

**Table 3. Coverage in care and services for older people by age and gender, 2014, % of age group**

	Regular home care 30.11.	Ordinary sheltered housing 31.12.	Sheltered housing with 24-hour assistance 31.12.	Residential homes 31.12.	Health centres long-term inpatients 31.12.
65+					
Men	4,4	0,3	2,1	0,7	0,2
Women	7,3	0,6	4,2	1,2	0,4
Total	6,0	0,5	3,3	1,0	0,3
75+					
Men	9,0	0,7	4,5	1,5	0,5
Women	13,5	1,2	8,1	2,3	0,7
Total	11,8	1,0	6,7	2,0	0,6
85+					
Men	18,6	1,8	9,8	3,6	1,0
Women	23,6	2,4	16,0	4,8	1,4
Total	22,2	2,2	14,2	4,4	1,3

## 1.1 Regular home care

The total number of clients in regular home care was 72 531 in November 2014, showing an increase of 0.5 per cent on the previous year. The average age of clients in regular home care was 80 years. Some 6 530 clients were aged under 65 (Appendix Table 2).

A total of 56 066 of the clients in regular home care were aged 75 or over. This was the equivalent of 11.8 per cent of the country's total population aged 75 and over. The proportion was decreased by 0.1 percentage points on the previous year, varying between regions, from 9.5 per cent in Päijät-Häme to 15.7 per cent in South Ostrobothnia (Appendix Table 1, Sotkanet id:3216).

Just over half (53%) of all clients receiving regular home-care were assessed as needing care repeatedly<sup>2</sup>. An average of some five per cent of clients were assessed to be in need of constant 24-hour care. The need for care showed some variation between different age groups (Appendix Tables 3 and 4).

The number of regular home-care clients aged 75 and over has increased by 36 per cent between 2001 and 2014. No major changes have taken place in the clients' need for care. It was estimated by the staff that for a great majority (87%) of the clients, home care was the treatment best suited to their needs (Appendix Table 5).

**Figure 3. Distribution of need for care among regular home-care clients aged 75 and over, 2001–2014\***

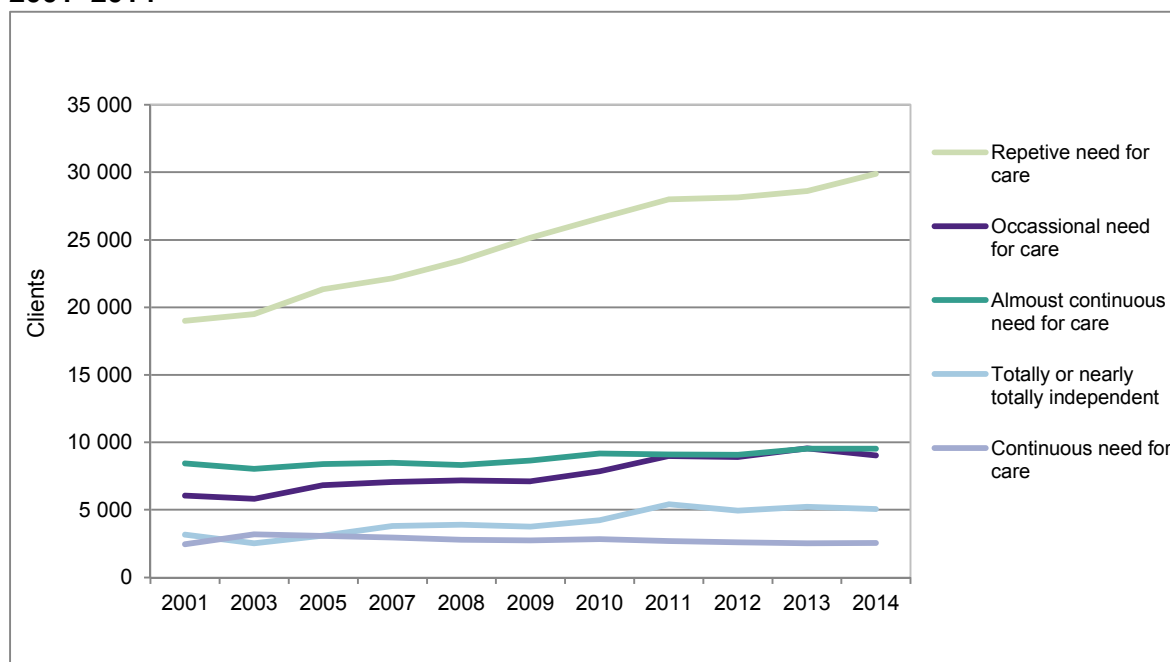

\* Until 2007 the data on regular home care were collected every other year only.

### 1.1.1 Number of visits in regular home care

How often a client receiving home-care services is visited is agreed in the care and service plan to be drawn up between the client and the service provider. Clients who had 1–9 visits in November accounted for 39 per cent of all clients, while 28 per cent of clients had 60 or more visits a month (Figure 3, Appendix Table 2). The proportion of clients who had at least 60 home-care visits in November has increased in 1995–2014 (Appendix Table 1).

<sup>2</sup> Need for care is an estimate, made by staff members, of the clients' ability to cope independently and of their need for care. The estimate is made on a scale from 1 to 5, where 4 indicates a need for almost constant care and 5 indicates a need for constant care 24 hours a day

There are considerable differences between municipalities and between regions in the number of visits. In the Kainuu region, 37 per cent of the clients had 60 or more visits a month, In South Ostrobothnia the corresponding percentage was 16 per cent, the lowest in mainland Finland (Sotkanet id: 2 660–2 665.)

**Figure 4. Clients receiving regular home care: need for care and number of visits, November 2014**

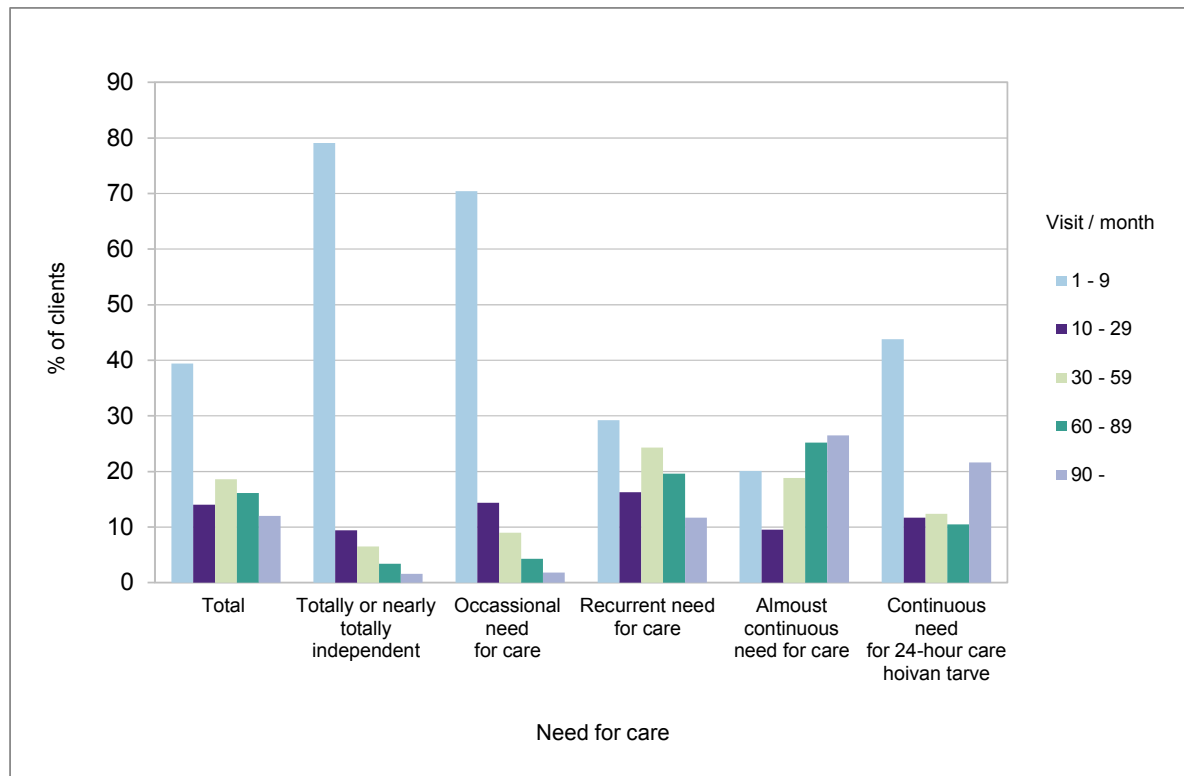

There was also variation in the number of home-care visits received by clients assessed to need constant 24-hour care. Of the clients assessed as needing constant 24-hour care, 44 per cent had had 1–9 home-care visits, while 32 per cent had had more than 60 visits in November. There was a great deal of variation in the number of visits even to the most elderly clients. More than one in three (36%) clients aged 85 and over received only 1–9 home-care visits a month. One in three (33%) clients had at least 60 visits a month (Appendix Tables 2 and 3).

In examining the number of visits, it is important to note that the client may be receiving other services in addition to home care. In addition to home care, clients may be receiving other services such as support for informal care or intervals in sheltered housing with 24-assistance.

### 1.1.2 Auxiliary services received by clients receiving regular home care

Out of the 72 531 clients who regularly received home-care services, 63 per cent also received auxiliary services. Auxiliary services may include, for example, meals-on-wheels, washing and bathing, transportation, cleaning, help with shopping and other affairs, and emergency alert and alarm services. An itemised list of the auxiliary services received during November had been provided for 81 per cent of all clients receiving such services. About half of the clients (46%) received one auxiliary service while about one third (30%) received two different auxiliary services. Meals-on-wheels was the most common auxiliary service (63%). The second most common auxiliary service was emergency alert and alarm services, received by 50 per cent of clients. Emergency alert and services include emergency phones and bracelets. (Appendix Table 9).

### 1.1.3 Multiple use of services

Sixty per cent of over-75s who received regular home care (30 November 2014) had also had at least one period of care in sheltered housing with 24-hour assistance, residential home, or hospital or health-centre inpatient ward in the same year. Some 40 per cent of home-care clients had at least one period of care in a health-centre ward and some 38 per cent in a hospital ward. Six per cent of all regular home-care clients aged 75 and over had at least one period of care in a residential home for older people and nine per cent in sheltered housing with 24-hour assistance (Table 4).

In 2014, six per cent of regular home-care clients had more than seven periods of care during the year. The number of regular home-care clients aged 75 and over was 723 in sheltered housing with 24-hour assistance, 555 in residential home care, 425 in health-centre wards, and 221 in hospital wards.

**Table 4. Periods of care in 24-hour services in 2014 for clients in regular home care on 30 November 2014**

	Regular home care, clients aged 75 and over on 30 Nov				
	Periods of care during 2014				
	1–3	4–7	8–	0	All 75+ clts
Sheltered housing with 24-hour assistance	3 573	747	723	51 023	56 066
Residential homes for older people	2 543	466	555	52 502	56 066
Health centres	19 576	2 247	425	33 818	56 066
Other health care	18 691	2 206	221	34 948	56 066
<b>Total</b>	<b>22 400</b>	<b>7 798</b>	<b>3 294</b>	<b>22 574</b>	<b>56 066</b>

The regular home-care clients in November 2014 had on average 18.0 care days in either social or health care services with 24-hour assistance in 2014. They had on average 2 days in residential home care, 3 days in sheltered housing with 24-hour assistance, 4 days in hospital wards, and 9 days in health-centre wards. The number of care days increased with the number of home-care visits made to the client in November (Table 5).

**Table 5. Care days in 24-hour services in 2014 for clients in regular home care on 30 November 2014**

	Care days on average during 2014						All 75+ clts
	Home care visits/month						
	1–3	4–9	10–29	30–59	60–89	90–	
Sheltered housing with 24-hour assistance	3,5	2,7	3,5	4,1	3,1	3,5	3,4
Residential homes for older people	1,7	1,4	2,6	2,6	2,4	2,5	2,1
Health centres	5,3	6,0	9,4	9,1	10,6	14,8	8,8
Other health care	2,7	3,7	4,6	3,9	3,8	3,9	3,7
<b>Total</b>	<b>13,2</b>	<b>13,7</b>	<b>20,1</b>	<b>19,7</b>	<b>20,0</b>	<b>24,7</b>	<b>18,0</b>

## 1.2 Institutional care and housing services for older people

At the end of 2014, ordinary sheltered housing for older people had 5 283 clients, which is 8.1 per cent down on the previous year. While the number of clients in ordinary sheltered housing has decreased in the 2000s, the number of clients in sheltered housing with 24-hour assistance has increased throughout the 2000s (Table 6 and Appendix Table 10).

The number of clients in sheltered housing with 24-hour assistance totalled 37 130 at the end of 2014, showing an increase of 6.7 per cent on the previous year. About half (53%) of the clients in



sheltered housing with 24-hour assistance lived in municipal service units (Table 6 and Appendix Table 11).

Services for older people are provided in both social and health care. Institutional care is provided at health-centre wards and in residential homes for older people. Residential homes for older people had a total of 11 159 clients at the end of 2014. This was 6.4 per cent down on the previous year. Eighty-nine per cent of the clients in residential home care were in municipal units (Appendix Table 11). The number of clients in long-term care on health-centre wards totalled some 3 366, showing a decrease of 29.5 per cent on the previous year.

The average age of clients in residential homes and service housing with 24-hour assistance was 83.6 years, and their average need for was rated at 4.6 (Appendix Table 13). In 2014, residential homes for older people and sheltered housing with 24-hour assistance had a total of 81 006 individual clients. This amounted to 17.3 million care days during 2014, or 214 care days per client (Appendix Table 12).

Altogether 8.7 per cent of the over-75s received 24-hour care in residential homes for older people or sheltered housing with 24-hour assistance. The proportion varied between different regions, from 6.8 per cent in South Karelia to 10.8 per cent in Åland and Kymenlaakso. Altogether 18.7 per cent of the over-85s were clients in residential homes for older people or sheltered housing with 24-hour assistance (Appendix Tables 11 and 13).

## 2 Institutional care and housing services for people with intellectual disabilities

The structural change in services for people with intellectual disabilities, from institutional care to housing services, has continued throughout the 2000s. The number of clients in housing services has increased by an average of 7 per cent in the 2000s, while the number of clients in institutional care has decreased by 5 per cent. All in all in the 2000s the client numbers decreased by 55 per cent in institutional care and increased by 157 per cent in housing services.

**Figure 5. Clients in institutional care and housing services for people with intellectual disabilities on 31 December, 2000–2014**

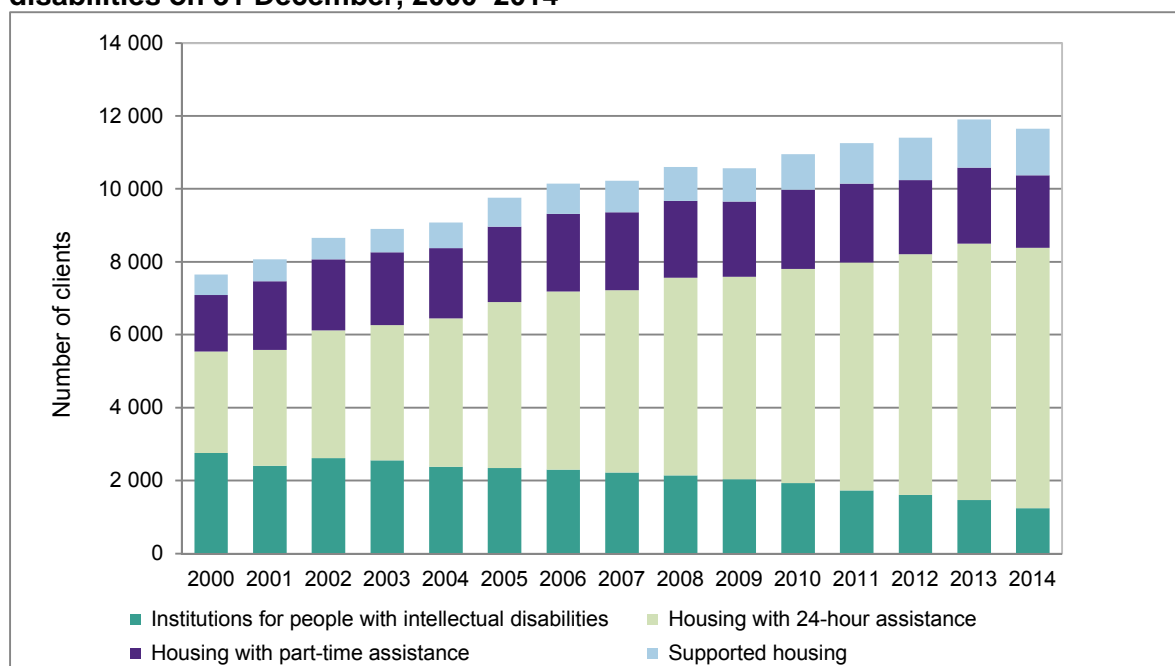

At year end, the number of clients in supportive housing and housing with part-time assistance for people with intellectual disabilities totalled 3 261. There were 1 987 clients in housing with part-time assistance, which was 4.6 per cent down on 2013. In supportive housing the number of clients

was 1 274 at the end of 2014, which was 3.2 per cent down on the previous year (Figure 5, Tables 6 and Appendix Table 18).

At the end of 2014, institutions for people with intellectual disabilities had a total of 1 241 clients, which was 15.2% down on 2013. The number of clients in housing services for people with intellectual disabilities increased by 1.5 per cent, to 7 145 clients at the end of 2014. Service providers in the public sector had 86 per cent of all clients in institutional care and 52 per cent of all clients in housing services (Table 6 and Appendix Table 14).

Services with 24-hour assistance for people with intellectual disabilities, i.e. institutions for people with intellectual disabilities and housing with 24-hour assistance, accounted for a total of over 3 million care days during the year, or 257 care days per client (Appendix Table 15).

The target for dismantling institutional care for persons with disabilities entail that by 2016 no more than 500 clients will live in institutions. The dismantling should be completed by 2020. Apart from the dismantling of institutional care, the availability of housing alternatives and the need for dwellings are also influenced by young people moving away from home.<sup>3</sup>

Long-term clients in institutions for people with intellectual disabilities totalled 1 117 at the end of 2014, which 16 per cent down on the previous year. Long-term clients refer to all clients with respect to whom a decision has been made on long-term care or who have been in care for more than 90 days.

At the end of 2014, 114 long-term clients were under the age of 18, and 10 of these were aged 0–7 years. The number of long-term clients aged under 18 has remained at the same level over the past five years (Figure 6). One of the goals of the national plan is that disabled children will no longer be placed in institutions.

**Figure 6. Long-term clients in institutions for people with intellectual disabilities by age group on 31 December, 2000–2014**

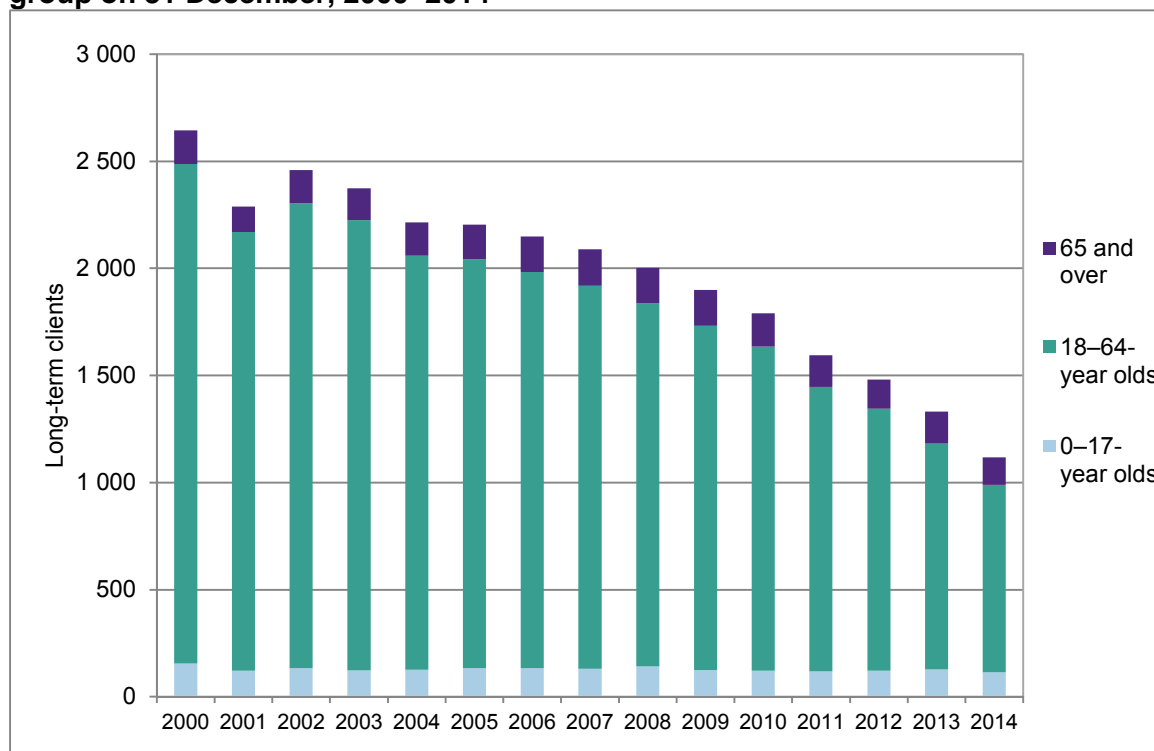

<sup>3</sup> Laitoksista yksilölliseen asumiseen [From institutions to individual housing]. (STM 2012:15) <http://urn.fi/URN:ISBN:978-952-00-3208-1>; Housing programme for persons with intellectual and developmental disabilities [http://www.ym.fi/en-US/Housing/Programmes\\_and\\_strategies/The\\_housing\\_programme\\_for\\_people\\_with\\_intellectual\\_and\\_developmental\\_disabilities\\_20102015](http://www.ym.fi/en-US/Housing/Programmes_and_strategies/The_housing_programme_for_people_with_intellectual_and_developmental_disabilities_20102015)

### 3 Other sheltered housing for under-65s

Clients in other types of sheltered housing for under-65s totalled some 2 251 clients at year end, showing a decrease of 6.2 per cent on the previous year. Seventy-seven per cent of these clients received 24-hour care, and 88 per cent lived in units of private service providers (Figure 7, Tables 6 and Appendix Table 18).

Other types of sheltered housing refer in this report primarily to sheltered housing for people with serious disabilities arranged in a unit, group or similar designed for sheltered housing. The number of clients in other sheltered housing is not the same as the total number of clients who have been granted the right to sheltered housing in accordance with the Services and Assistance for the Disabled Act, since the service can be arranged even in dwellings not specifically designed for sheltered housing.<sup>4</sup> Other sheltered housing for under-65s with 24-hour assistance has been analysed separately only from 2006 onwards.

**Figure 7. Clients in other sheltered housing for under-65s on 31 December, 2006–2014**

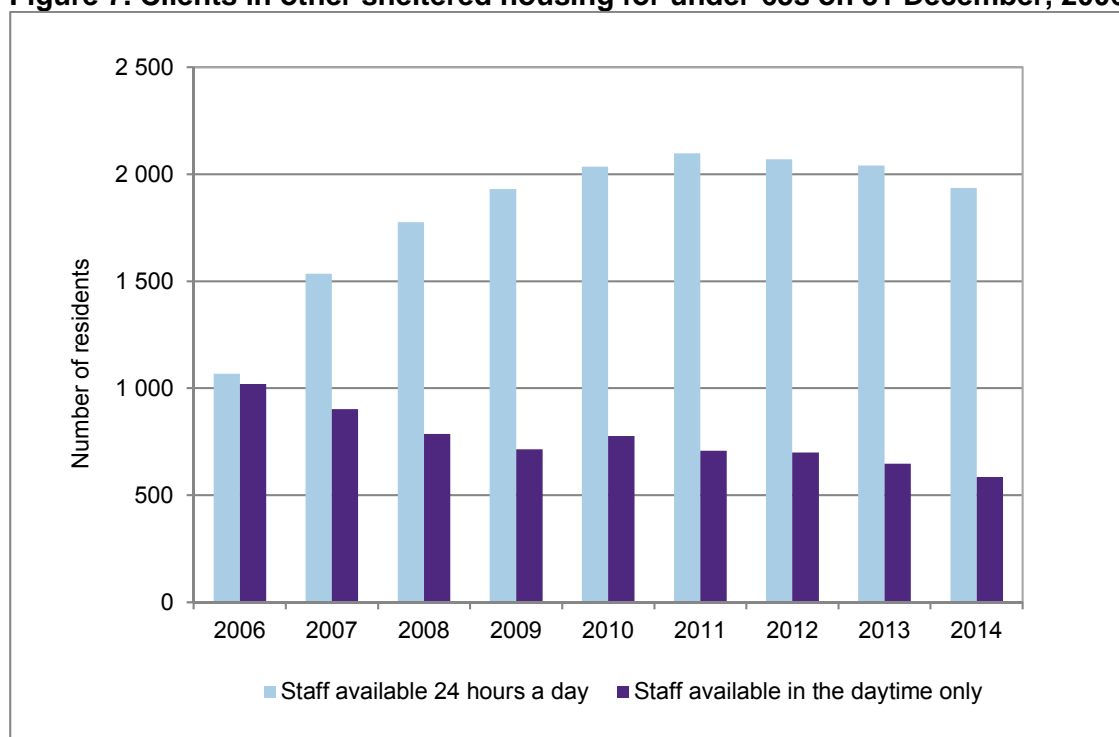

<sup>4</sup> Statistical data on sheltered housing for people with severe disabilities under the Services and Assistance for the Disabled Act are collected during the year in the statistics on the social service activities of municipalities and reported in the Sotkanet Statistics and Indicator Bank. Services under the Services and Assistance for the Disabled Act in Sotkanet: <https://www.sotkanet.fi/sotkanet/en/haku?q=359>

## 4 Psychiatric sheltered housing

Clients in psychiatric housing services totalled 8 055 at the end of 2014, which is almost 1.2 per cent up on the previous year. Most of the clients (47%) were referred to sheltered housing from the hospital, and 89 per cent lived in service housing units of private service providers. Fifty-six per cent of these clients received 24-hour care (Figure 8 and Appendix Table 18). Psychiatric sheltered housing with 24-hour assistance has been analysed separately only from 2006 onwards.

A separate statistical report on specialised psychiatric care is published annually based on the Care Register for Health Care<sup>5</sup>. The number of inpatient care days in specialised psychiatric care has decreased throughout the past decade, while the number of outpatient visits has increased.

**Figure 8. Clients in psychiatric sheltered housing on 31 December, 2006–2014**

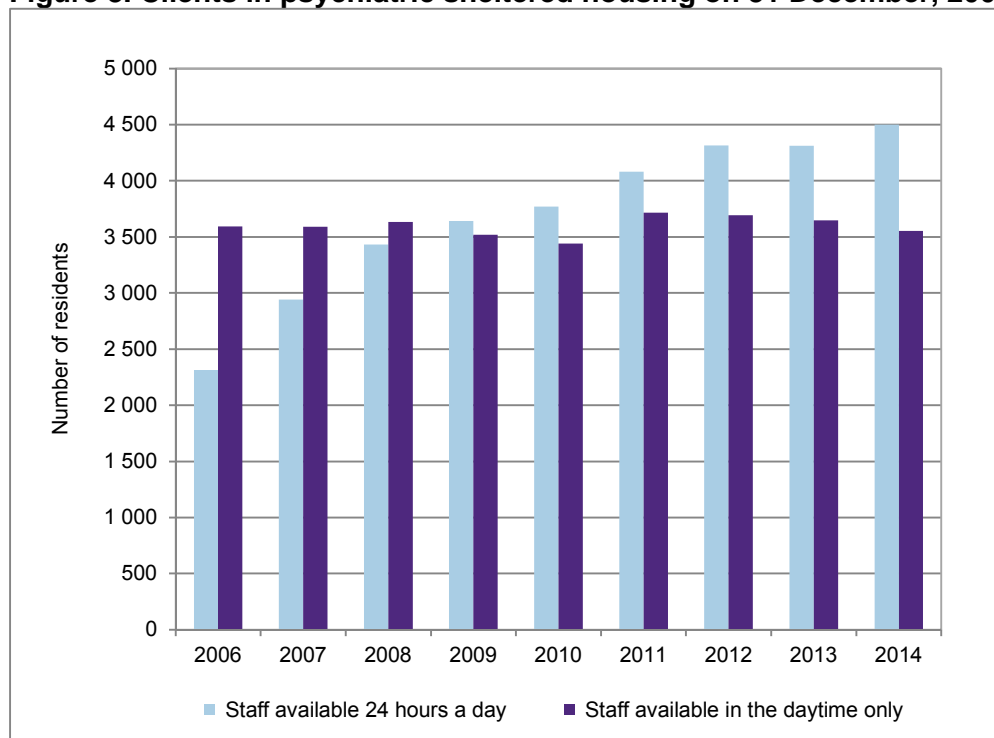

## 5 Institutional care and detoxification treatment for substance abusers

According to data in the Care Register for Social Welfare, clients receiving institutional care and detoxification treatment for substance abusers totalled 9 630 in 2014. This amounted to 217 965 care days during the year, or 23 care days per client on average. Compared with the previous year, the number of clients fell by 1.1 per cent and the number of care days by 15.1 per cent. Men accounted for 74 per cent of all clients (Appendix Tables 16 and 17).

The number of clients in institutional care and detoxification treatment for substance abusers has remained at just above 11 000 clients during the early 2000s. In the past five years, the number of clients has been below 11 000, and in 2013 it dropped below 10 000. Also the number of care days has decreased (Figure 9). The quality description explains the differences between data on substance abuse services in the Care Register and data from Statistics Finland, given in the Sotkanet Statistics and Indicator Bank<sup>6</sup>.

<sup>5</sup> Psychiatric specialised health care: <https://www.thl.fi/fi/tilastot/tilastot-aiheittain/erikoissairaanhoidon-palvelut/psykiatrinen-erikoissairaanhoito>

<sup>6</sup> Sotkanet Statistics and Indicator Bank: [www.thl.fi/sotkanet](http://www.thl.fi/sotkanet)

**Figure 9. Institutional care and detoxification treatment for substance abusers, total number of clients and care days during the year, 2000–2014**

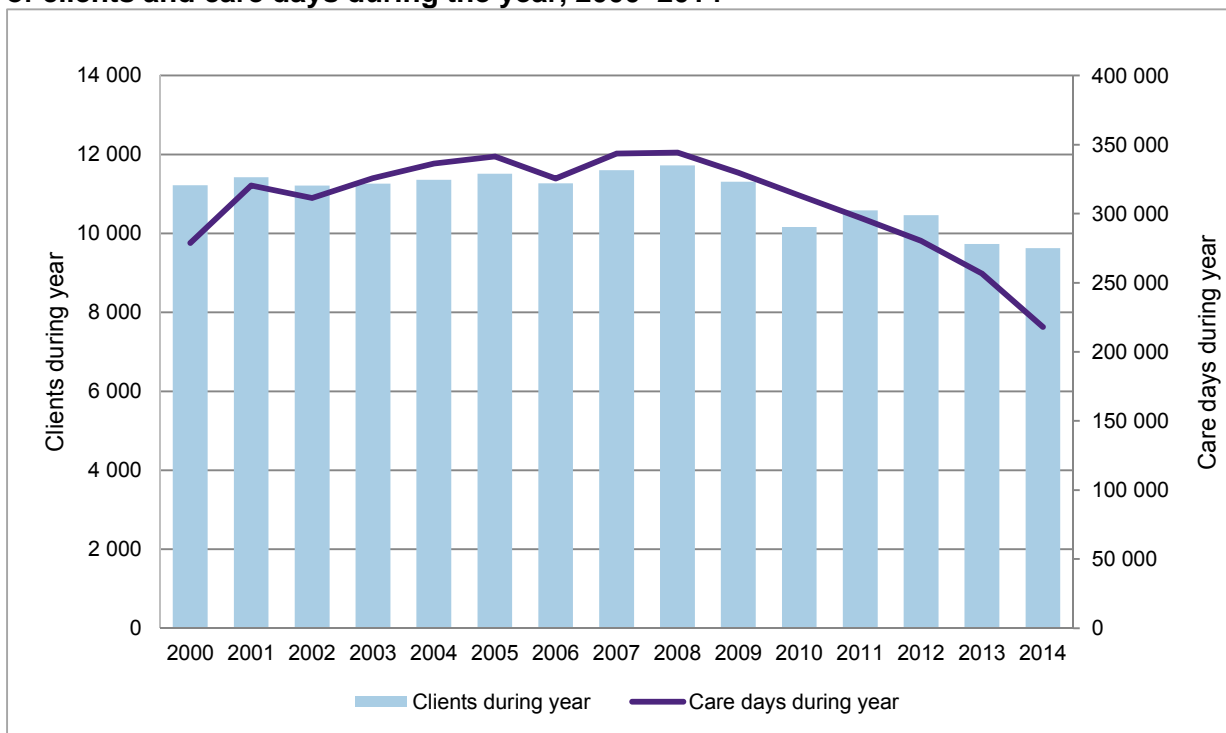

**Table 6. Institutional care and housing services in social care 2014**

	No.	%	Change % 2013/2014
<b>Services for older people with 24-hour assistance</b>			
<b>Residential homes for older people</b>			
Clients on 31 December	11 159	100	-6.4
Municipality or joint municipal authority	9 931	89	-6.6
Private service providers	1 228	11	-5.0
Clients during year	26 256		-7.1
Care days during year	4 219 066		-7.8
<b>Sheltered housing with 24-hour assistance</b>			
Clients on 31 December	37 130	100	6.7
Municipality or joint municipal authority	19 587	53	9.6
Private service providers	17 543	47	3.6
Clients during year	59 094		6.8
Care days during year	13 127 349		5.0
<b>Ordinary sheltered housing for older people</b>			
Clients on 31 December	5 283	100	-8.1
Municipality or joint municipal authority	1 617	31	-18.5
Private service providers	3 666	69	-2.6
<b>Services with 24-hour assistance for people with intellectual disabilities</b>			
<b>Institutions for people with intellectual disabilities</b>			
Clients on 31 December	1 241	100	-15.2
Municipality or joint municipal authority	1 063	86	-14.5
Private service providers	178	14	-19.1
Care days during year	512 698		-11.5
<b>Housing with 24-hour assistance for people with intellectual disabilities</b>			
Clients on 31 December	7 145	100	1.5
Municipality or joint municipal authority	3 707	52	-1.8
Private service providers	3 438	48	5.4
Care days during year	2 610 417		3.1
<b>Housing with part-time assistance for people with intellectual disabilities</b>			
Clients on 31 December	1 987	100	-4.6
Municipality or joint municipal authority	1 562	79	-6.9
Private service providers	425	21	4.9
<b>Supported housing for people with intellectual disabilities</b>			
Clients on 31 December	1 274	100	-3.2
Municipality or joint municipal authority	981	77	-4.9
Private service providers	293	23	2.8
<b>Institutions for substance abusers</b>			
Clients during year	9 630		-1.1
Care periods during year	18 649		-2.3
Care days during year	217 965	100	-15.1
Municipality or joint municipal authority	97 726	45	-6.6
Private service providers	120 239	55	-20.9
<b>Psychiatric sheltered housing with 24-hour assistance</b>			
Clients on 31 December	4 500	100	4.3
Municipality or joint municipal authority	277	6	12.6
Private service providers	4 223	94	3.8
Care days during year	1 632 435		5.4
<b>Psychiatric sheltered housing with part-time assistance</b>			
Clients on 31 December	3 555	100	-2.6
Municipality or joint municipal authority	646	18	2.5
Private service providers	2 909	82	-3.6
<b>Other sheltered housing with 24-hour assistance (under 65)</b>			
Clients on 31 December	1 936	100	-5.1
Municipality or joint municipal authority	175	9	1.2
Private service providers	1 761	91	-5.7
Care days during year	702 930		-3.6
<b>Other sheltered housing under 65 (part-time assistance)</b>			
Clients 31 December	585	100	-9.7
Municipality or joint municipal authority	122	21	-10.9
Private service providers	463	79	-9.4

## 6 Concepts and definitions

The statistical report in an overview of institutional and non-institutional services in social care and of long-term care in health-centre inpatient wards. It is based on the data recorded in the Care Registers for Social Welfare and Health Care and the data collected in the Count of Regular Home-Care Clients. For this reason the report does not cover all institutional and non-institutional services in social care. Housing-service units for substance abusers, child welfare institutions, and family homes for children and young people do not submit care notifications to the care registers. The same applies to other types of assignment-based family care.

The concepts used in the statistical report are described in two sections: services and other concepts.

### Services

#### Non-institutional care

**Home care** refers to home-help services as referred to in section 9 of the Social Welfare Decree (607/1983) and home nursing provided on the basis of the section 25(1) of the Health Care Act (1326/2010).

Home-help services refer to: a) assistance, personal attendance and support provided at home for an individual or a family; and b) auxiliary services, such as meals on wheels, clothes maintenance, bathing, cleaning, transportation and assistants, and services promoting social interaction. Home nursing comprises multidisciplinary health and medical care provided according to a treatment and care plan or on a temporary basis in the patient's place of residence or home or in another comparable location.

Under section 12c of the Social Welfare Act (710/1982) and section 13c of the Primary Health Care Act, home-help services and home nursing can be combined fully or in part as *home care* to be provided by the municipal social or health sector. Not all service providers are able to itemise the proportions accounted for by home-help services and home nursing, and therefore report data on home care cover both.

**Sheltered housing** refers to social service provided as part of housing services where the service provider arranges for the client care and services as agreed. The social care clients lives round-the-clock in a sheltered-housing flat and can receive social services as 24-hour assistance or part-time assistance. In sheltered housing with 24-hour assistance the staff are available 24 hours a day, while in housing services with part-time assistance the staff are available only a part of the day. The client receives from the service provider housing services and other services related to everyday living at least once a week.

**Ordinary sheltered housing for older people** refers to sheltered housing with part-time assistance for people aged 65 and over.

**Sheltered housing with 24-hour assistance** refers to housing services for older people where staff are available 24 hours a day.

**Supported housing** refers to fairly independent living of people with intellectual disabilities in normal rented flats and owner-occupied flats. However, residents in supported housing units are also provided with a support person for a few hours a week.

**Housing with part-time assistance** refers to group homes for people with intellectual disabilities where staff are available only part of the day.

**Housing with 24-hour assistance** refers to group homes for people with intellectual disabilities where staff are available 24 hours a day.

**Psychiatric sheltered housing** refers to housing services with part-time assistance for people with mental health problems.

**Psychiatric sheltered housing with 24-hour assistance** refers to housing services for people with mental health problems where staff are available 24 hours a day.

**Ordinary sheltered housing** refers to housing services for under-65s with no 24-hour assistance that do not belong to sheltered housing for people with intellectual disabilities and people with mental health problems.

**Other sheltered housing with 24-hour assistance** refers to housing services for under-65s that do not belong to sheltered housing for people with intellectual disabilities and people with mental health problems.

### **Institutional care**

Institutional care refers to care arranged in inpatient wards in hospitals and health centres. Institutional care also refers to care arranged in corresponding social care institutions, such as residential homes for older people, institutions for people with intellectual disabilities and institutions for alcoholics and drug abusers. Social care institutions characteristically provide care, rehabilitation and upkeep services for persons requiring special care who, while not needing hospital treatment, can no longer cope at home or in non-institutional care despite access to regular social and health care services.

**Residential homes for older people** refer to inpatient care for older people in social care (units must be defined as institutions by the Social Insurance Institution).

**Institutions for people with intellectual disabilities** refer to institutional care at a central institution or other form of institution for people with intellectual disabilities.

**Institutions for substance abusers** refer to rehabilitation centres for substance abusers, provided that they have been classified by the Social Insurance Institution as institutions that entitle the client to a rehabilitation allowance, as well as all detoxification centres.

### **Other concepts**

**Clients in regular home care.** Clients receiving regular home-care services are defined as the clients who receive home-nursing or home-help visits as part of a valid care and service plan during the month of count, and clients who do not have a valid care and service plan, but are receiving home-nursing or home-help visits at least once a week.

**Long-term clients** refers to all clients with respect to whom a decision has been made on long-term care or who have been in care for more than 90 days.

**Clients during year** refers to all clients who have received the service concerned during the year, according to the care notifications. The figure is based on both discharge notifications and the client census. Each client is counted only once even if he or she had received the service concerned several times during the year.

**NB!** At the national level, the number of clients during the year is the actual number of INDIVIDUAL clients. Clients who have resided in two different municipalities during the year are thus recorded under the latest municipality only. Therefore, it is possible that the tables show care days but no clients for a specific municipality.



The municipality-specific data are reported in accordance with the valid municipality division of the statistical reference year (2014). Data on institutional care and housing services in social care are also available in the Sotkanet Statistics and Indicator Bank at [www.sotkanet.fi](http://www.sotkanet.fi). Sotkanet data can be examined in the form of time series. This is why Sotkanet data is reported based on the valid municipal division.

**Care days during year** includes the care days for all clients during the statistical year.

**Periods of care during year** includes all periods of care completed during the year and periods of care in the client census.

**The number of care days per client** has been calculated by dividing the number of care days during the year by the number of clients during the year. It is important to make a distinction between the number of care days per client and the concept 'average length of stay', which refers to the average total length of all periods of care that have ended during the statistical year. The average length of stay is not discussed in this statistical report.

**Need for care on average** refers to an average that is based on estimates (five-point scale) of coping and need for care among clients. On the scale, 1 is the lowest grade and means the client is fully or almost independent, grade 2 means the client has occasional need for care, grade 3 means the client has repeated need for care, grade 4 indicates a need for almost constant care, and grade 5 means the client is dependent on continuous 24-hour assistance. The estimate is made by the social welfare or health care professional principally responsible for the client's treatment.

**Care and service plan.** As regards the provision of social welfare services, service providers and clients must draw up a plan on the services, treatment or rehabilitation to be provided, unless it is a question of temporary counselling or unless such a plan is perceptibly unnecessary (Act on the Status and Rights of Social Welfare Clients 812/2000).

**Service structure** refers to all the social and health services organised by a municipality or a local government co-management area. This statistical report focuses on home care, institutional care and housing services only and does not discuss all social and health services.

**Coverage** refers in this statistical report to the proportion of the age group that received the service in question at the end of the year.

#### **Private service provider**

The sector of a service provider is determined based on the service provider's information. Private service providers include both enterprises and NGOs.

#### **Explanation of symbols used in the tables**

- Magnitude nil

. Data too inconsistent for presentation

.. Data unavailable, too uncertain for presentation or governed by data confidentiality (<5).

## LIITETAULUKOT – TABELLBILAGOR – APPENDIX TABLES

1. **Säännöllisen kotihoidon 75, 80 ja 85 vuotta täyttäneet asiakkaat 1995–2014**  
Klienter i åldrarna 75, 80 och 85 år och över inom regelbunden hemvård 1995–2014  
*Regular home-care clients aged 75+, 80+ and 85+ years, 1995–2014*
2. **Säännöllisen kotihoidon asiakkaat käyntimäärän ja iän mukaan 30.11.2014**  
Klienter inom regelbunden hemvård enligt besök och ålder 30.11.2014  
*Regular home-care clients by number of visits and age 30.11.2014*
3. **Säännöllisen kotihoidon asiakkaat käyntimäärän ja hoivan tarpeen mukaan 30.11.2014**  
Klienter inom regelbunden hemvård enligt besökantal och vårdbehov 30.11.2014  
*Regular home-care clients by number of visits and need for care 30.11.2014*
4. **Säännöllisen kotihoidon asiakkaat hoivan tarpeen ja iän mukaan 30.11.2014**  
Klienter inom regelbunden hemvård enligt vårdbehov och ålder 30.11.2014  
*Regular home-care clients by need for care and age 30.11.2014*
5. **Säännöllisen kotihoidon asiakkaat tarkoituksenmukaisen hoitopaikan ja käyntimäärän mukaan 30.11.2014**  
Klienter inom regelbunden hemvård enligt ändamålsenlig vårdplats och besökantal 30.11.2014  
*Regular home-care clients by appropriate place of care and number of visits 30.11.2014*
6. **Säännöllisen kotihoidon asiakkaat tarkoituksenmukaisen hoitopaikan ja hoitoisuuden mukaan 30.11.2014**  
Klienter inom regelbunden hemvård enligt ändamålsenlig vårdplats och vårdbehov 30.11.2014  
*Regular home-care clients by appropriate place of care and need for care 30.11.2014*
7. **Säännöllisen kotihoidon asiakkaat aikaisemman hoitopaikan mukaan 30.11.2014**  
Klienter inom regelbunden hemvård enligt tidigare vårdplats 30.11.2014  
*Regular home-care clients by previous place of care 30.11.2014*
8. **Säännöllisen kotihoidon asiakkaat hoitoon tulon pääsyyn ja aikaisemman hoitopaikan mukaan 30.11.2014**  
Klienter inom regelbunden hemvård enligt huvudorsak till vårdens påbörjande och tidigare vårdplats 30.11.2014  
*Regular home-care clients by main reason for entering care and previous place of care 30.11.2014*
9. **Säännöllisen kotihoidon asiakkaiden tukipalvelujen käyttö marraskuussa 2014**  
Användningen av stödtjänster bland klienter inom regelbunden hemvård i november 2014  
*Regular home-care clients' use of auxiliary services in November 2014*
10. **Ikääntyneiden palvelujen rakenne ja peittävyys 2000–2014**  
Äldreomsorgens servicestruktur och täckningsgrad 2000–2014  
*Service structure and coverage in care and services for older people, 2000–2014*
11. **Vanhainkotien ja tehostetun palveluasumisen asiakkaat 31.12.2014 maakunnittain ja kunnittain**  
Klienter på ålderdomshem och inom serviceboende med heldygnssomsorg 31.12.2014 efter landskap och kommun  
*Clients in residential homes for older people and service housing with 24-hour assistance on 31 Dec 2014, by region and municipality*
12. **Vanhainkotien ja tehostetun palveluasumisen käyttö vuoden 2014 aikana maakunnittain ja kunnittain**  
Bruket av ålderdomshem och serviceboende med heldygnssomsorg under 2014 efter landskap och kommun  
*Use of residential homes for older people and service housing with 24-hour assistance in 2014, by region and municipality*

- 13. Vanhainkotien ja tehostetun palveluasumisen asiakkaiden ikä ja hoivan tarve keskimäärin 31.12.2014 maakunnittain ja kunnittain**  
Ålder och vårdbehov i medeltal hos klienter på ålderdomshem och inom serviceboende med heldygnsomsorg 31.12.2014 efter landskap och kommun  
*Average age and need for care of clients in residential homes for older people and service housing with 24-hour assistance, 31 Dec 2014 , by region and municipality*
- 14. Kehitysvammalaitosten ja autetun asumisen asiakkaat 31.12.2014 maakunnittain**  
Klienter på institutioner för personer med utvecklingsstörning och inom assisterat boende 31.12.2014 efter landskap  
*Clients in institutions for people with intellectual disabilities and housing with 24-hour assistance, 31 Dec 2014 , by region*
- 15. Kehitysvammalaitosten ja autetun asumisen käyttö vuoden 2014 aikana maakunnittain ja kunnittain**  
Bruket av institutioner för personer med utvecklingsstörning och assisterat boende under 2014 efter landskap och kommun  
*Use of institutions for people with intellectual disabilities and housing with 24-hour assistance in 2014 , by region and municipality*
- 16. Päihdehuollon laitosten asiakkaat vuoden 2014 aikana maakunnittain**  
Klienter på institutioner för missbrukarvård under 2014 efter landskap  
*Clients in institutions for substance abusers in 2014 , by region*
- 17. Päihdehuollon laitosten käyttö vuoden 2014 aikana maakunnittain**  
Bruket av institutioner för missbrukarvård under 2014 efter landskap  
*Use of institutions for substance abusers in 2014 , by region*
- 18. Asumispalvelujen asiakkaat 31.12.2014 maakunnittain**  
Klienter inom boendeservice 31.12.2014 efter landskap  
*Clients in housing services, 31 Dec 2014 , by region*

**Liitetaulukko 1. Säännöllisen kotihoidon 75, 80 ja 85 vuotta täyttäneet asiakkaat 1995–2014**

Tabellbilaga 1. Klienter i åldrarna 75, 80 och 85 år och över inom regelbunden hemvård 1995–2014

Appendix table 1. Regular home-care clients aged 75+, 80+ and 85+ years, 1995–2014

30.11.	75+ Yhteensä 75+ Totalt 75+ Total	% 75 v täyttäneistä av 75 år och över of 75 and over	Kotihoidon käyntejä marraskuussa						
			Hemvårdsbesök / mån Home care visits / month						
			%						
			1-3	4-9	10-29	30-59	60-89	90-	
1995	40 177	13,4	15,5	35,6	25,3	11,8	5,6	6,1	
1997	37 182	11,8	15,1	33,0	24,4	12,1	7,4	8,0	
1999	41 669	12,6	14,9	31,5	22,5	12,9	8,6	9,6	
2001	41 132	11,8	14,4	30,0	21,2	13,9	9,3	11,1	
2003	40 585	11,0	15,6	28,5	19,8	14,3	10,1	11,7	
2005	44 082	11,2	16,2	27,3	18,8	15,3	11,1	11,3	
2007	46 042	11,2	16,0	26,6	18,5	15,9	13,2	9,8	
2008	46 303	11,0	16,6	25,8	16,9	16,6	14,3	9,9	
2009	48 049	11,3	16,4	24,7	16,8	17,6	14,6	9,9	
2010	51 271	11,8	17,8	23,7	16,2	17,4	14,6	10,1	
2011	54 166	12,2	19,0	23,2	15,1	17,4	14,9	10,3	
2012	53 703	11,9	18,3	21,4	15,2	18,0	15,8	11,3	
2013	55 419	11,9	18,1	21,0	14,2	18,8	16,2	11,8	
2014	56 066	11,8	17,4	20,6	13,3	18,8	17,0	12,9	

30.11.	80+ Yhteensä 80+ Totalt 80+ Total	% 80 v täyttäneistä av 80 år och över of 80 and over	Kotihoidon käyntejä marraskuussa						
			Hemvårdsbesök / mån Home care visits / month						
			%						
			1-3	4-9	10-29	30-59	60-89	90-	
1995	29 099	17,7	14,5	34,7	25,7	12,4	6,1	6,7	
1997	26 880	15,9	13,9	31,6	25,0	12,8	8,0	8,6	
1999	30 100	17,6	13,5	30,3	23,1	13,7	9,2	10,2	
2001	30 025	16,4	13,2	29,2	21,5	14,5	9,9	11,7	
2003	30 266	15,5	14,6	27,8	20,1	14,7	10,3	12,5	
2005	33 319	15,7	15,3	26,6	19,0	15,6	11,7	11,8	
2007	35 499	15,5	15,4	26,1	18,4	16,3	13,7	10,3	
2008	36 347	15,2	15,9	25,3	16,9	16,9	14,8	10,3	
2009	38 228	15,5	15,8	24,3	16,8	17,8	15,0	10,3	
2010	41 205	16,1	17,2	23,4	16,2	17,6	14,9	10,6	
2011	44 039	16,7	18,4	22,8	15,1	17,6	15,4	10,7	
2012	43 865	16,3	17,8	21,1	15,1	18,1	16,2	11,6	
2013	45 272	16,6	17,6	20,6	14,1	18,9	16,5	12,2	
2014	45 885	16,5	17,0	20,2	13,2	18,8	17,4	13,4	

30.11.	85+ Yhteensä 85+ Totalt 85+ Total	% 85 v täyttäneistä av 85 år och över of 85 and over	Kotihoidon käyntejä marraskuussa						
			Hemvårdsbesök / mån Home care visits / month						
			%						
			1-3	4-9	10-29	30-59	60-89	90-	
1995	14 618	21,8	13,4	32,6	26,0	13,3	7,1	7,6	
1997	13 905	19,1	12,3	29,6	25,4	13,8	9,1	9,8	
1999	16 472	21,4	11,7	28,2	23,3	14,8	10,1	11,8	
2001	16 613	20,9	11,5	27,4	21,6	15,4	10,7	13,4	
2003	16 698	20,2	12,9	26,1	20,3	15,4	11,1	14,2	
2005	18 197	20,5	13,1	25,4	19,4	16,3	12,4	13,4	
2007	19 975	20,3	14,0	24,9	18,6	17,1	14,2	11,3	
2008	20 924	20,2	14,2	24,7	16,8	17,3	15,3	11,6	
2009	22 434	20,6	14,3	23,8	16,6	18,0	15,9	11,3	
2010	24 529	21,5	16,0	22,7	16,4	17,7	15,5	11,7	
2011	26 567	22,3	17,1	22,2	15,1	17,8	16,1	11,6	
2012	27 128	22,0	16,5	20,6	15,0	18,3	17,0	12,7	
2013	28 515	22,1	16,4	20,1	14,1	19,0	17,1	13,4	
2014	29 753	22,2	16,0	19,6	13,1	18,8	18,1	14,4	

**Liitetaulukko 2. Säännöllisen kotihoidon asiakkaat käyntimäärän ja iän mukaan 30.11.2014**

Tabellbilaga 2. Klienter inom regelbunden hemvård enligt besök och ålder 30.11.2014

Appendix table 2. Regular home-care clients by number of visits and age 30.11.2014

<b>Koko maa - Hela landet - Whole country</b>							
<b>Ikä - Ålder - Age</b>	<b>Yht.</b> Smnl. <i>Total</i>	<b>Käyntejä / kk - Besök / mån. - Visits / month</b>					
		1 - 3	4 - 9	10 - 29	30 - 59	60 - 89	90 -
<b>Asiakkaat - Klienter - Clients</b>							
0-14	210	124	53	22	11	-	-
15-44	1 028	292	338	183	133	56	26
45-64	5 288	955	1 334	953	976	639	431
65-74	9 939	1 862	2 273	1 536	1 844	1 419	1 005
75-84	26 313	4 979	5 724	3 575	4 944	4 147	2 944
85-	29 753	4 750	5 837	3 884	5 598	5 386	4 298
<b>Yhteensä</b>	<b>72 531</b>	<b>12 962</b>	<b>15 559</b>	<b>10 153</b>	<b>13 506</b>	<b>11 647</b>	<b>8 704</b>
Totalt							
<i>Total</i>							
<b>% asiakkaista - % av klienter - % of clients</b>							
0-14	100	59,0	25,2	10,5	5,2	-	-
15-44	100	28,4	32,9	17,8	12,9	5,4	2,5
45-64	100	18,1	25,2	18,0	18,5	12,1	8,2
65-74	100	18,7	22,9	15,5	18,6	14,3	10,1
75-84	100	18,9	21,8	13,6	18,8	15,8	11,2
85-	100	16,0	19,6	13,1	18,8	18,1	14,4
<b>Yhteensä</b>	<b>100</b>	<b>17,9</b>	<b>21,5</b>	<b>14,0</b>	<b>18,6</b>	<b>16,1</b>	<b>12,0</b>
Totalt							
<i>Total</i>							
<b>Keski-ikä</b>	80	78	79	79	80	82	83
Medelålder							
<i>Mean age</i>							
<b>län mediaani</b>	83	82	82	82	83	84	84
Median av ålder							
<i>Median age</i>							

**Liitetaulukko 3. Säännöllisen kotihoidon asiakkaat käyntimäärän ja hoivan tarpeen mukaan 30.11.2014**

Tabellbilaga 3. Klienter inom regelbunden hemvård enligt besökantal och vårdbehov 30.11.2014

Appendix table 3. Regular home-care clients by number of visits and need for care 30.11.2014

Koko maa - Hela landet - Whole country							
Hoivan tarve Vårdbehov Need for care	Yht. Smnl. Total	Käyntejä / kk - Besök / mån. - Visits / month					
		1 - 3	4 - 9	10 - 29	30 - 59	60 - 89	90 -
<b>Asiakkaat - Klienter - Clients</b>							
1	6 761	3 222	2 122	636	441	233	107
2	12 000	3 704	4 745	1 731	1 081	518	221
3	38 431	3 791	7 024	6 255	9 330	7 550	4 481
4	11 841	1 353	1 027	1 120	2 221	2 980	3 140
5	3 498	892	641	411	433	366	755
<b>Ei tietoa</b> Uppgift saknas Data not available	-	-	-	-	-	-	-
<b>Yhteensä</b> Totalt Total	<b>72 531</b>	<b>12 962</b>	<b>15 559</b>	<b>10 153</b>	<b>13 506</b>	<b>11 647</b>	<b>8 704</b>
<b>% asiakkaista - % av klienter - % of clients</b>							
1	100	47,7	31,4	9,4	6,5	3,4	1,6
2	100	30,9	39,5	14,4	9,0	4,3	1,8
3	100	9,9	18,3	16,3	24,3	19,6	11,7
4	100	11,4	8,7	9,5	18,8	25,2	26,5
5	100	25,5	18,3	11,7	12,4	10,5	21,6
<b>Ei tietoa</b> Uppgift saknas Data not available	-	-	-	-	-	-	-
<b>Yhteensä</b> Totalt Total	<b>100</b>	<b>17,9</b>	<b>21,5</b>	<b>14,0</b>	<b>18,6</b>	<b>16,1</b>	<b>12,0</b>

1 **Täysin tai lähes omatoiminen** - Helt eller nästan självständig - *Totally or nearly totally independent*

2 **Ajoittainen hoivan tarve** - Tidvis behov av vård - *Occasional need for care*

3 **Toistuva hoivan tarve** - Återkommande behov av vård - *Recurrent need for care*

4 **Lähes jatkuva hoivan tarve** - Nästan fortgående behov av vård - *Almost continuous need for care*

5 **Jatkuva ympärivuorokautisen hoivan tarve** - Fortgående behov av vård dygnet runt - *Continuous need for 24-hour care*

**Liitetaulukko 4. Säännöllisen kotihoidon asiakkaat hoivan tarpeen ja iän mukaan 30.11.2014**

Tabellbilaga 4. Klienter inom regelbunden hemvård enligt vårdbehov och ålder 30.11.2014

Appendix table 4. Regular home-care clients by need for care and age 30.11.2014

Koko maa - Hela landet - Whole country							
Hoivan tarve Vårdbehov Need for care	Yht. Smnl. Total	Ikä - Ålder - Age					
		0 - 14	15 - 44	45 - 64	65 - 74	75 - 84	85 -
<b>Asiakkaat - Klienter - Clients</b>							
1	6 761	9	230	574	878	2 520	2 550
2	12 000	18	230	1 011	1 703	4 281	4 757
3	38 431	71	359	2 796	5 306	13 932	15 967
4	11 841	43	125	664	1 488	4 247	5 274
5	3 498	69	84	243	564	1 333	1 205
<b>Ei tietoa</b> Uppgift saknas Data not available	-	-	-	-	-	-	-
<b>Yhteensä</b> Totalt Total	<b>72 531</b>	<b>210</b>	<b>1 028</b>	<b>5 288</b>	<b>9 939</b>	<b>26 313</b>	<b>29 753</b>
<b>% asiakkaista - % av klienter - % of clients</b>							
1	9,3	4,3	22,4	10,9	8,8	9,6	8,6
2	16,5	8,6	22,4	19,1	17,1	16,3	16,0
3	53,0	33,8	34,9	52,9	53,4	52,9	53,7
4	16,3	20,5	12,2	12,6	15,0	16,1	17,7
5	4,8	32,9	8,2	4,6	5,7	5,1	4,1
<b>Ei tietoa</b> Uppgift saknas Data not available	-	-	-	-	-	-	-
<b>Yhteensä</b> Totalt Total	<b>100</b>	<b>100</b>	<b>100</b>	<b>100</b>	<b>100</b>	<b>100</b>	<b>100</b>

1 **Täysin tai lähes omatoiminen** - Helt eller nästan självständig - *Totally or nearly totally independent*

2 **Ajoittainen hoivan tarve** - Tidvis behov av vård - *Occasional need for care*

3 **Toistuva hoivan tarve** - Återkommande behov av vård - *Recurrent need for care*

4 **Lähes jatkuva hoivan tarve** - Nästan fortgående behov av vård - *Almost continuous need for care*

5 **Jatkuva ympärivuorokautisen hoivan tarve** - Fortgående behov av vård dygnet runt - *Continuous need for 24-hour care*

**Liitetaulukko 5. Säännöllisen kotihoidon asiakkaat tarkoituksenmukaisen hoitopaikan ja käyntimäärän mukaan 30.11.2014**

Tabellbilaga 5. Klienter inom regelbunden hemvård enligt ändamålsenlig vårdplats och besökantal 30.11.2014

Appendix table 5. Regular home-care clients by appropriate place of care and number of visits 30.11.2014

Koko maa - Hela landet - Whole county							
Tarkoituksenmukainen hoitopaikka Ändamålsenlig vårdplats Appropriate place of care	Yht. Smnl. Total	Käyntejä / kk - Besök/Mån. - Visit/month					
		1 - 3	4 - 9	10 - 29	30 - 59	60 - 89	90 -
<b>Asiakkaat - Klienter - Clients</b>							
<b>Sairaala</b> Sjukhus Hospital	143	13	18	19	25	28	40
<b>Terveyskeskus</b> Hälsocentral Health centre	69	11	17	12	18	4	7
<b>Vanhainkoti</b> Åldringshem Old people's home	596	53	82	67	119	134	141
<b>Kehitysvammalaitos</b> Institution för utvecklingsstörda Institution for people with intellectual disabilities	35	14	5	3	11	-	2
<b>Päihdehuollon laitos</b> Vårdinstitution för rusmedelsmissbrukare Institution for alcohol and drug abusers	127	11	37	26	30	14	9
<b>Kuntoutuslaitos</b> Rehabiliteringsanstalt Rehabilitation institution	55	6	11	5	9	8	16
<b>Kotihoito</b> Hemvård Home care	62 940	9 575	13 857	9 248	12 421	10 622	7 217
<b>Koti ilman säännöllisiä palveluja</b> Hem utan regelbunden service Home without regular services	4 860	2 861	1 125	376	258	147	93
<b>Vanhusten ympärivuorokautinen asuminen</b> Serviceboende med heldygnssomsorg för äldre Sheltered housing with 24-hour assistance	3 072	336	320	306	499	590	1 021
<b>Kehitysvammaisten autettu asuminen</b> Assisterat boende för personer med utv.störning Housing with 24-hour assistance for people with intellectual disabilities	92	13	17	21	13	14	14
<b>Muu ympärivuorokautinen palveluasuminen</b> Annat serviceboende med heldygnssomsorg Other sheltered housing with 24-hour assistance	542	69	70	70	103	86	144
<b>Yhteensä</b> Totalt Totalt	72 531	12 962	15 559	10 153	13 506	11 647	8 704



**Liitetaulukko 5. Säännöllisen kotihoidon asiakkaat tarkoituksenmukaisen hoitopaikan ja käyntimäärän mukaan 30.11.2014**

Tabellbilaga 5. Klienter inom regelbunden hemvård enligt ändamålsenlig vårdplats och besökantal 30.11.2014

Appendix table 5. Regular home-care clients by appropriate place of care and number of visits 30.11.2014

Koko maa - Hela landet - Whole county							
Tarkoituksenmukainen hoitopaikka Ändamålsenlig vårdplats Appropriate place of care	Yht. Smnl. Total	Käyntejä / kk - Besök/Mån. - Visit/month					
		1 - 3	4 - 9	10 - 29	30 - 59	60 - 89	90 -
% asiakkaita - % av klienter - % of clients							
<b>Sairaala</b> Sjukhus Hospital	0,2	0,1	0,1	0,2	0,2	0,2	0,5
<b>Terveyskeskus</b> Hälsocentral Health centre	0,1	0,1	0,1	0,1	0,1	0,0	0,1
<b>Vanhainkoti</b> Åldringshem Old people's home	0,8	0,4	0,5	0,7	0,9	1,2	1,6
<b>Kehitysvammalaitos</b> Institution för utvecklingsstörda Institution for people with intellectual disabilities	0,0	0,1	0,0	0,0	0,1	-	0,0
<b>Päihdehuollon laitos</b> Vårdinstitution för rusmedelsmissbrukare Institution for alcohol and drug abusers	0,2	0,1	0,2	0,3	0,2	0,1	0,1
<b>Kuntoutuslaitos</b> Rehabiliteringsanstalt Rehabilitation institution	0,1	0,0	0,1	0,0	0,1	0,1	0,2
<b>Kotihoito</b> Hemvård Home care	86,8	73,9	89,1	91,1	92,0	91,2	82,9
<b>Koti ilman säännöllisiä palveluja</b> Hem utan regelbunden service Home without regular services	6,7	22,1	7,2	3,7	1,9	1,3	1,1
<b>Vanhusten ympärivuorokautinen asuminen</b> Serviceboende med heldygnssorg för äldre Sheltered housing with 24-hour assistance	4,2	2,6	2,1	3	3,7	5,1	11,7
<b>Kehitysvammaisten autettu asuminen</b> Assisterat boende för personer med utv.störning Housing with 24-hour assistance for people with intellectual disabilities	0,1	0,1	0,1	0,2	0,1	0,1	0,2
<b>Muu ympärivuorokautinen palveluasuminen</b> Annat serviceboende med heldygnssorg Other sheltered housing with 24-hour assistance	0,7	0,5	0,4	0,7	0,8	0,7	1,7

**Liitetaulukko 6. Säännöllisen kotihoidon asiakkaat tarkoituksenmukaisen hoitopaikan ja hoitoisuuden mukaan 30.11.2014**

Tabellbilaga 6. Klienter inom regelbunden hemvård enligt ändamålsenlig vårdplats och vårdbehov 30.11.2014

Appendix table 6. Regular home-care clients by appropriate place of care and need for care 30.11.2014

Koko maa - Hela landet - Whole country							
Tarkoituksenmukainen hoitopaikka Ändamålsenlig vårdplats Appropriate place of care	Yht. Smnl. Total	Hoivan tarve - Vårdbehov - Need for care					Ei tietoa Uppgift saknas Data not available
		1	2	3	4	5	
<b>Asiakkaat - Klienter - Clients</b>							
<b>Sairaala</b> Sjukhus Hospital	143	3	6	39	46	49	-
<b>Terveyskeskus</b> Hälsocentral Health centre	69	11	10	19	9	20	-
<b>Vanhainkoti</b> Äldringshem Old people's home	596	7	19	155	198	217	-
<b>Kehitysvammalaitos</b> Institution för utvecklingsstörda Institution for people with intellectual disabilities	35	0	2	9	3	21	-
<b>Päihdehuollon laitos</b> Vårdinstitution för rusmedelsmissbrukare Institution for alcohol and drug abusers	127	8	20	65	30	4	-
<b>Kuntoutuslaitos</b> Rehabiliteringsanstalt Rehabilitation institution	55	3	10	15	19	8	-
<b>Kotihoito</b> Hemvård Home care	62 940	4 870	10 501	36 102	9 645	1 822	-
<b>Koti ilman säännöllisiä palveluja</b> Hem utan regelbunden service Home without regular services	4 860	1 821	1 332	1 015	467	225	-
<b>Vanhusten ympärivuorokautinen asuminen</b> Serviceboende med heldygnssomsorg för äldre Sheltered housing with 24-hour assistance	3 072	26	69	804	1 205	968	-
<b>Kehitysvammaisten autettu asuminen</b> Assisterat boende för personer med utv.störning Housing with 24-hour assistance for people with intellectual disabilities	92	4	6	49	21	12	-
<b>Muu ympärivuorokautinen palveluasuminen</b> Annat serviceboende med heldygnssomsorg Other sheltered housing with 24-hour assistance	542	8	25	159	198	152	-
<b>Yhteensä</b> Totalt Totalt	72 531	6 761	12 000	38 431	11 841	3 498	-

1 **Täysin tai lähes omatoiminen** - Helt eller nästan självständig - *Totally or nearly totally independent*

2 **Ajoittainen hoivan tarve** - Tidvis behov av vård - *Occasional need for care*

3 **Toistuva hoivan tarve** - Återkommande behov av vård - *Repetive need for care*

4 **Lähes jatkuva hoivan tarve** - Nästan fortgående behov av vård - *Almost continuous need for care*

5 **Jatkuva ympärivuorokautisen hoivan tarve** - Fortgående behov av vård dygnet runt - *Continuous need for care*

**Liitetaulukko 6. Säännöllisen kotihoidon asiakkaat tarkoituksenmukaisen hoitopaikan ja hoitoisuuden mukaan 30.11.2014**

Tabellbilaga 6. Klienter inom regelbunden hemvård enligt ändamålsenlig vårdplats och vårdbehov 30.11.2014

Appendix table 6. Regular home-care clients by appropriate place of care and need for care 30.11.2014

Koko maa - Hela landet - Whole country							
Tarkoituksenmukainen hoitopaikka Ändamålsenlig vårdplats Appropriate place of care	Yht. Smnl. Total	Hoivan tarve - Vårdbehov - Need for care					Ei tietoa Uppgift saknas Data not available
		1	2	3	4	5	
% asiakkaita - % av klienter - % of clients							
<b>Sairaala</b> Sjukhus Hospital	0,2	0,0	0,1	0,1	0,4	1,4	-
<b>Terveyskeskus</b> Hälsocentral Health centre	0,1	0,2	0,1	0,0	0,1	0,6	-
<b>Vanhainkoti</b> Äldringshem Old people's home	0,8	0,1	0,2	0,4	1,7	6,2	-
<b>Kehitysvammalaitos</b> Institution för utvecklingsstörda Institution for people with intellectual disabilities	0,0	0,0	0,0	0,0	0,0	0,6	-
<b>Päihdehuollon laitos</b> Vårdinstitution för rusmedelsmissbrukare Institution for alcohol and drug abusers	0,2	0,1	0,2	0,2	0,3	0,1	-
<b>Kuntoutuslaitos</b> Rehabiliteringsanstalt Rehabilitation institution	0,1	0,0	0,1	0,0	0,2	0,2	-
<b>Kotihoito</b> Hemvård Home care	86,8	72,0	87,5	93,9	81,5	52,1	-
<b>Koti ilman säännöllisiä palveluja</b> Hem utan regelbunden service Home without regular services	6,7	26,9	11,1	2,6	3,9	6,4	-
<b>Vanhusten ympärivuorokautinen asuminen</b> Serviceboende med heldygnssorg för äldre Sheltered housing with 24-hour assistance	4,2	0,4	0,6	2,1	10,2	27,7	-
<b>Kehitysvammaisten autettu asuminen</b> Assisterat boende för personer med utv.störning Housing with 24-hour assistance för people with intellectual disabilities	0,1	0,1	0,1	0,1	0,2	0,3	-
<b>Muu ympärivuorokautinen palveluasuminen</b> Annat serviceboende med heldygnssorg Other sheltered housing with 24-hour assistance	0,7	0,1	0,2	0,4	1,7	4,3	-

1 **Täysin tai lähes omatoiminen** - Helt eller nästan självständig - *Totally or nearly totally independent*

2 **Ajoittainen hoivan tarve** - Tidvis behov av vård - *Occasional need for care*

3 **Toistuva hoivan tarve** - Återkommande behov av vård - *Repetive need for care*

4 **Lähes jatkuva hoivan tarve** - Nästan fortgående behov av vård - *Almost continuous need for care*

5 **Jatkuva ympärivuorokautisen hoivan tarve** - Fortgående behov av vård dygnet runt - *Continuous need for care*

**Liitetaulukko 7. Säännöllisen kotihoidon asiakkaat aikaisemman hoitopaikan mukaan 30.11.2014**

Tabellbilaga 7. Klienter inom regelbunden hemvård enligt tidigare vårdplats 30.11.2014

Appendix table 7. Regular home-care clients by previous place of care 30.11.2014

<b>Koko maa - Hela landet - Whole country</b>		
<b>Aikaisempi hoitopaikka</b> Tidigare vårdplats <i>Previous place of care</i>	<b>Asiakkaat yht.</b> Klienter smnl. <i>Clients total</i>	<b>% asiakkaista</b> % av klienter <i>% of clients</i>
<b>Laitos</b>	486	0,7
Institution <i>Institution</i>		
<b>Sairaala</b>	9 612	13,3
Sjukhus <i>Hospital</i>		
<b>Terveyskeskus</b>	8 484	11,7
Hälsocentral <i>Health centre</i>		
<b>Vanhainkoti</b>	635	0,9
Äldringshem <i>Old people's home</i>		
<b>Kehitysvammalaitos</b>	55	0,1
Institution för utvecklingsstörda <i>Institution for people with intellectual disabilities</i>		
<b>Päihdehuollon laitos</b>	133	0,2
Vårdinstitution för rusmedelsmissbrukare <i>Institution for alcohol and drug abusers</i>		
<b>Kuntoutuslaitos</b>	608	0,8
Rehabiliteringsanstalt <i>Rehabilitation institution</i>		
<b>Muu laitoshoido</b>	-	-
Annan institution <i>Other institution</i>		
<b>Koti</b>	15 131	20,9
Hem <i>Home</i>		
<b>Kotihoito</b>	8 642	11,9
Hemvård <i>Home care</i>		
<b>Koti ilman säännöllisiä palveluja</b>	27 903	38,5
Hem utan regelbunden service <i>Home without regular services</i>		
<b>Vanhusten ympärivuorokautinen asuminen</b>	595	0,8
Serviceboende med heldygnssomsorg för äldre <i>Sheltered housing with 24-hour assistance</i>		
<b>Kehitysvammaisten autettu asuminen</b>	45	0,1
Assisterat boende för personer med utv.störning <i>Housing with 24-hour assistance for people with intellectual disabilities</i>		
<b>Muu ympärivuorokautinen palveluasuminen</b>	202	0,3
Annat serviceboende med heldygnssomsorg <i>Other sheltered housing with 24-hour assistance</i>		
<b>Yhteensä</b>	72 531	100,0
Totalt <i>Total</i>		

**Liitetaulukko 8. Säännöllisen kotihoidon asiakkaat hoitoon tulon pääsyyn ja aikaisemman hoitopaikan mukaan 30.11.2014**

Tabellbilaga 8. Klienter inom regelbunden hemvård enligt huvudorsak till vårdens påbörjande och tidigare vårdplats 30.11.2014

Appendix table 8. Regular home-care clients by main reason for entering care and previous place of care 30.11.2014

Koko maa - Hela landet - Whole country							
Hoitoon tulon pääsyy Huvud orsak till vårdens påbörjande  Main reason for entering care	Yht. Totalt  Total	Aikaisempi hoitopaikka - Tidigare vårdplats - Previous place of care					
		Koti Hem  Home care	Terveys- keskus Hälso- central  Health centre	Sairaala Sjukhus  Hospital	Vanhainkodit ja vastaavat yksiköt yhteensä Åldringshem och motsvarande enheter total Residential homes and similar units, total	Muu laitos Annan institution  Other institution	Muu tehostettu palvelu- asuminen Annat serviceboende med heldygnssomsorg Other sheltered housing with 24-hour assistance
<b>Asiakkaat - Klienter - Clients</b>							
<b>Fyysiset syyt</b> Fysiska orsaken Physical reasons	18 030	12 636	2 246	2 492	231	391	34
<b>Itsensä huolehtimisen vajavuudet (hygienia)</b> Begränsad förmåga att sköta sig själv (hygien) Insufficient ability to take care of oneself (hygienia)	21 126	15 543	2 235	2 589	431	252	76
<b>Liikkumiskyvyn vajavuudet</b> Begränsad rörelseförmåga Insufficient ability to move	8 037	5 546	1 088	998	162	215	28
<b>Hermostolliset syyt</b> Neurologiska orsaker Neurological reasons	886	622	84	135	12	31	2
<b>Muistamattomuus</b> Glömskhet Forgetful person	7 853	6 149	786	681	149	74	14
<b>Sekavuus</b> Förfirring Incoherence	244	135	41	52	6	10	-
<b>Viestimiskyvyn vajavuudet</b> Begränsad kommunikationsförmåga Insufficient ability to communicate	506	374	50	55	11	14	2
<b>Dementia</b> Demens Dementia	803	641	82	46	26	6	2
<b>Psyykkis-sosiaaliset syyt</b> Psyisk-sociala orsaker Psychic-social reasons	2 353	1 641	204	368	39	75	26
<b>Masennus</b> Depression Depression	596	372	80	127	7	8	2
<b>Muu psyykinen sairaus</b> Annan psyisk sjukdom Other psychiatric disease	1 717	983	127	502	27	42	36
<b>Päihdeongelma</b> Rusmedelsproblem Problems with alcohol and drugs	549	322	94	61	16	54	2

**Liitetaulukko 8. Säännöllisen kotihoidon asiakkaat hoitoon tulon pääsyyn ja aikaisemman hoitopaikan mukaan 30.11.2014**

Tabellbilaga 8. Klienter inom regelbunden hemvård enligt huvudorsak till vårdens påbörjande och tidigare vårdplats 30.11.2014

Appendix table 8. Regular home-care clients by main reason for entering care and previous place of care 30.11.2014

Koko maa - Hela landet - Whole country							
Hoitoon tulon pääsyy Huvud orsak till vårdens påbörjande <i>Main reason for entering care</i>	Yht. Totalt <i>Total</i>	Aikaisempi hoitopaikka - Tidigare vårdplats - Previous place of care					
		Koti Hem <i>Home care</i>	Terveys- keskus Hälso- central <i>Health centre</i>	Sairaala Sjukhus <i>Hospital</i>	Vanhainkodit ja vastaavat yksiköt yhteensä Åldringshem och motsvarande enheter total <i>Residential homes and similar units, total</i>	Muu laitos Annan institution <i>Other institution</i>	Muu tehostettu palvelu- asuminen Annat serviceboende med heldygnssomsorg <i>Other sheltered housing with 24-hour assistance</i>
<b>Asiakkaat - Klienter - Clients</b>							
<b>Yksinäisyys, turvattomuus</b> Ensamhet, otrygghet <i>Loneliness, insecurity</i>	1 212	1 021	80	80	24	6	1
<b>Asumisongelmat</b> Bostadsproblem <i>Problems with housing</i>	253	203	18	17	11	4	-
<b>Omaisten avun puute</b> Brist på hjälp av anhöriga <i>Lack of help of relatives</i>	429	390	18	16	2	2	1
<b>Hoitajan loma</b> Vårdarens semester <i>Vacation of person accepting to take on the duties for informal care</i>	137	131	3	2	-	-	1
<b>Kotiin annettavien palvelujen tarjonnan puute</b> Bristfälligt utbud av service som ges i hemmet <i>Inadequate supply of home-based services</i>	384	308	31	33	3	5	4
<b>Tarkoituksenmukaisen hoitopaikan puute</b> Avsaknad av ändamålsenlig vårdplats <i>Lack of an appropriate place of care</i>	31	10	6	4	4	4	3
<b>Kuntoutus</b> Rehabilitering <i>Rehabilitation</i>	157	104	14	24	2	13	-
<b>Lääkinnällinen kuntoutus</b> Medicinsk rehabilitering <i>Medicinal rehabilitation</i>	202	125	26	36	4	11	-
<b>Tapaturma</b> Olycksfall <i>Accident</i>	133	59	32	32	1	8	1
<b>Somaattisen sairauden tutkimus ja hoito</b> Undersökning och vård av somatisk sjukdom <i>Research and care of somatic disease</i>	6 893	4 361	1 139	1 262	62	57	12
<b>Ei tietoa</b> Uppgift saknas <i>Data not available</i>	-	-	-	-	-	-	-
<b>Yhteensä</b> Totalt, <i>Total</i>	72 531	51 676	8 484	9 612	1 230	1 282	247

**Liitetaulukko 8. Säännöllisen kotihoidon asiakkaat hoitoon tulon pääsyyn ja aikaisemman hoitopaikan mukaan 30.11.2014**

Tabellbilaga 8. Klienter inom regelbunden hemvård enligt huvudorsak till vårdens påbörjande och tidigare vårdplats 30.11.2014

Appendix table 8. Regular home-care clients by main reason for entering care and previous place of care 30.11.2014

Koko maa - Hela landet - Whole country							
Hoitoon tulon pääsy Huvud orsak till vårdens påbörjande  Main reason for entering care	Yht. Totalt  Total	Aikaisempi hoitopaikka - Tidigare vårdplats - Previous place of care					
		Koti Hem  Home care	Terveys- keskus Hälso- central  Health centre	Sairaala Sjukhus  Hospital	Vanhainkodit ja vastaavat yksiköt yhteensä Åldringshem och motsvarande enheter total Residential homes and similar units, total	Muu laitos Annan institution  Other institution	Muu tehostettu palvelu- asuminen Annat serviceboende med heldygnssomsorg Other sheltered housing with 24-hour assistance
% asiakkaita - % av klienter - % of clients							
<b>Fyysiset syyt</b> Fysiska orsaken Physical reasons	24,9	24,5	26,5	25,9	18,8	30,5	13,8
<b>Itsensä huolehtimisen vajavuudet (hygienia)</b> Begränsad förmåga att sköta sig själv (hygien) Insufficient ability to take care of oneself (hygienia)	29,1	30,1	26,3	26,9	35,0	19,7	30,8
<b>Liikkumiskyvyn vajavuudet</b> Begränsad rörelseförmåga Insufficient ability to move	11,1	10,7	12,8	10,4	13,2	16,8	11,3
<b>Hermostolliset syyt</b> Neurologiska orsaker Neurological reasons	1,2	1,2	1,0	1,4	1,0	2,4	0,8
<b>Muistamattomuus</b> Glömskhet Forgetful person	10,8	11,9	9,3	7,1	12,1	5,8	5,7
<b>Sekavuus</b> Förfirring Incoherence	0,3	0,3	0,5	0,5	0,5	0,8	-
<b>Viestimiskyvyn vajavuudet</b> Begränsad kommunikationsförmåga Insufficient ability to communicate	0,7	0,7	0,6	0,6	0,9	1,1	0,8
<b>Dementia</b> Demens Dementia	1,1	1,2	1,0	0,5	2,1	0,5	0,8
<b>Psyykkis-sosiaaliset syyt</b> Psychisk-sociala orsaker Psychic-social reasons	3,2	3,2	2,4	3,8	3,2	5,9	10,5
<b>Masennus</b> Depression Depression	0,8	0,7	0,9	1,3	0,6	0,6	0,8
<b>Muu psyykinen sairaus</b> Annan psykisk sjukdom Other psychiatric disease	2,4	1,9	1,5	5,2	2,2	3,3	14,6
<b>Päihdeongelma</b> Rusmedelsproblem Problems with alcohol and drugs	0,7	0,6	1,1	0,6	1,4	4,2	0,8

**Liitetaulukko 8. Säännöllisen kotihoidon asiakkaat hoitoon tulon pääsyyn ja aikaisemman hoitopaikan mukaan 30.11.2014**

Tabellbilaga 8. Klienter inom regelbunden hemvård enligt huvudorsak till vårdens påbörjande och tidigare vårdplats 30.11.2014

Appendix table 8. Regular home-care clients by main reason for entering care and previous place of care 30.11.2014

Koko maa - Hela landet - Whole country							
Hoitoon tulon pääsyy Huvud orsak till vårdens påbörjande <i>Main reason for entering care</i>	Yht. Totalt <i>Total</i>	Aikaisempi hoitopaikka - Tidigare vårdplats - Previous place of care					
		Koti Hem <i>Home care</i>	Terveys- keskus Hälso- central <i>Health centre</i>	Sairaala Sjukhus <i>Hospital</i>	Vanhainkodit ja vastaavat yksiköt yhteensä Äldringshem och motsvarande enheter total <i>Residential homes and similar units, total</i>	Muu laitos Annan institution <i>Other institution</i>	Muu tehostettu palvelu- asuminen Annat serviceboende med heldygnssomsorg <i>Other sheltered housing with 24-hour assistance</i>
% asiakkaita - % av klienter - % of clients							
<b>Yksinäisyys, turvattomuus</b> Ensamhet, otrygghet <i>Loneliness, insecurity</i>	1,7	2,0	0,9	0,8	2,0	0,5	0,4
<b>Asumisongelmat</b> Bostadsproblem <i>Problems with housing</i>	0,3	0,4	0,2	0,2	0,9	0,3	-
<b>Omaisten avun puute</b> Brist på hjälp av anhöriga <i>Lack of help of relatives</i>	0,6	0,8	0,2	0,2	0,2	0,2	0,4
<b>Hoitajan loma</b> Vårdarens semester <i>Vacation of person accepting to take on the duties for informal care</i>	0,2	0,3	0,0	0,0	-	-	0,4
<b>Kotiin annettavien palvelujen tarjonnan puute</b> Bristfälligt utbud av service som ges i hemmet <i>Inadequate supply of home-based services</i>	0,5	0,6	0,4	0,3	0,2	0,4	1,6
<b>Tarkoituksenmukaisen hoitopaikan puute</b> Avsaknad av ändamålsenlig vårdplats <i>Lack of an appropriate place of care</i>	0,0	0,0	0,1	0,0	0,3	0,3	1,2
<b>Kuntoutus</b> Rehabilitering <i>Rehabilitation</i>	0,2	0,2	0,2	0,2	0,2	1,0	-
<b>Lääkinnällinen kuntoutus</b> Medicinsk rehabilitering <i>Medicinal rehabilitation</i>	0,3	0,2	0,3	0,4	0,3	0,9	-
<b>Tapaturma</b> Olycksfall <i>Accident</i>	0,2	0,1	0,4	0,3	0,1	0,6	0,4
<b>Somaattisen sairauden tutkimus ja hoito</b> Undersökning och vård av somatisk sjukdom <i>Research and care of somatic disease</i>	9,5	8,4	13,4	13,1	5,0	4,4	4,9
<b>Ei tietoa</b> Uppgift saknas <i>Data not available</i>	-	-	-	-	-	-	-
<b>Yhteensä</b> Totalt, <i>Total</i>	100,0	100,0	100,0	100,0	100,0	100,0	100,0



**Liitetaulukko 9. Säännöllisen kotihoidon asiakkaiden tukipalveluiden käyttö marraskuussa 2014**

Tabellbilaga 9. Användningen av stödtjänster bland klienter inom regelbunden hemvård i november 2014

Appendix table 9. Regular home-care clients' use of auxiliary services in November 2014

	<b>Säännöllisen kotihoidon asiakkaat</b> Klienter inom regelbunden hemvård <i>Regular home-care clients</i>		<b>75 vuotta täyttäneet asiakkaat</b> Klienter som fyllt 75 år <i>Clients aged 75 or over</i>	
	%	<b>lkm</b> antal <i>no.</i>	%	<b>lkm</b> antal <i>no.</i>
<b>Ei saanut tukipalveluja</b> - Har inte fått stödtjänster- <i>Did not receive auxiliary services</i>	37,3	27 047	34,6	19 385
<b>Sai tukipalveluja</b> - Har fått stödtjänster- <i>Received auxiliary services</i>	62,7	45 484	65,4	36 681
<b>Yhteensä</b> - Totalt - <i>Total</i>	100	72 531	100	56 066

	<b>Tukipalveluja saaneet asiakkaat</b> Klienter som fått stödtjänster <i>Clients receiving auxiliary services</i>		<b>Tukipalveluja saaneet 75 vuotta täyttäneet asiakkaat</b> Klienter över 75 år som fått stödtjänster <i>Clients aged 75 and over receiving auxiliary services</i>	
	%	<b>lkm</b> antal <i>no.</i>	%	<b>lkm</b> antal <i>no.</i>
<b>Tukipalvelujen määrä</b> Stödtjänsternas omfattning <i>Number of auxiliary services</i>				
<b>1</b>	45,9	16 929	45,1	13 468
<b>2</b>	29,5	10 879	30,1	8 967
<b>3</b>	14,1	5 187	14,3	4 254
<b>4</b>	6,6	2 442	6,8	2 025
<b>5</b>	2,5	935	2,5	760
<b>6</b>	0,9	345	0,9	264
<b>7</b>	0,4	133	0,3	100
<b>Yhteensä</b> - Totalt - <i>Total</i>	100,0	36 850	100,0	29 838
<b>Tieto puuttuu (tukipalveluja ei ole eritelty)</b> Uppgifter saknas (stödtjänsterna har inte specificerats) <i>No data (auxiliary services not specified)</i>		8 634		6 843
<b>Asiakkaiden osuudet eri tukipalveluissa</b> Andelen klienter inom olika stödtjänster <i>Percentages of clients using auxiliary services</i>				
<b>Ateriapalvelu</b> - Måltidsservice - <i>Meals</i>	63,3	23 324	63,8	19 048
<b>Hygieniapalvelu</b> - Hygientjänst - <i>Hygiene</i>	23,0	8 481	22,7	6 771
<b>Kuljetuspalvelu</b> - Färdtjänst - <i>Transportation</i>	16,0	5 907	15,3	4 551
<b>Siivouspalvelu</b> - Städsservice - <i>Cleaning</i>	19,5	7 177	18,7	5 590
<b>Saattajapalvelu</b> - Ledsagarservice - <i>Assistants</i>	3,4	1 248	3,0	909
<b>Turvapalvelu</b> - Trygghetsservice - <i>Safety services</i>	50,0	18 408	53,5	15 953
<b>Kauppapalvelu</b> - Hemkörningservice - <i>Shopping</i>	19,4	7 147	18,5	5 526

**Liitetaulukko 10. Ikääntyneiden palvelujen rakenne ja peittävyys 2000-2014**

Tabellbilaga 10. Äldreomsorgens servicestruktur och täckningsgrad 2000–2014

Appendix table 10. Service structure and coverage in care and services for older people, 2000–2014

Vuosi	Säännöllinen kotihoito 30.11.		Tavallinen palveluasuminen 31.12.		Tehostettu palveluasuminen 31.12.		Vanhainkotihoito 31.12.		Terveyskeskusten pitkäaikaishoito 31.12.	
	lkm	%	lkm	%	lkm	%	lkm	%	lkm	%
<b>65 vuotta täyttäneet</b>										
2000	..	..	10 007	1,3	6 799	0,9	20 630	2,7	12 164	1,6
2001	50 957	6,5	9 935	1,3	9 055	1,2	20 092	2,6	12 136	1,5
2002	..	..	10 661	1,3	10 646	1,3	20 132	2,5	11 718	1,5
2003	49 603	6,1	10 586	1,3	12 091	1,5	19 395	2,4	11 194	1,4
2004	..	..	10 669	1,3	13 551	1,6	19 424	2,3	11 078	1,3
2005	53 149	6,3	10 072	1,2	15 639	1,9	18 899	2,2	11 325	1,3
2006	..	..	8 598	1,0	18 064	2,1	18 538	2,1	11 249	1,3
2007	54 770	6,3	8 419	1,0	20 026	2,3	18 515	2,1	10 607	1,2
2008	55 021	6,2	7 846	0,9	22 070	2,5	17 721	2,0	10 327	1,2
2009	56 729	6,2	6 856	0,8	24 777	2,7	16 692	1,8	9 242	1,0
2010	60 432	6,4	6 675	0,7	27 711	2,9	15 656	1,7	7 598	0,8
2011	63 826	6,5	6 147	0,6	29 771	3,0	15 104	1,5	6 786	0,7
2012	63 355	6,2	6 198	0,6	31 408	3,1	13 249	1,3	5 877	0,6
2013	65 297	6,2	5 746	0,5	33 929	3,2	11 586	1,1	4 774	0,5
2014	66 005	6,0	5 283	0,5	36 233	3,3	10 840	1,0	3 366	0,3
<b>75 vuotta täyttäneet</b>										
2000	..	..	7 900	2,3	5 857	1,7	18 093	5,3	10 360	3,0
2001	41 132	11,8	7 951	2,3	7 791	2,2	17 755	5,1	10 362	3,0
2002	..	..	8 694	2,4	9 127	2,6	17 786	5,0	10 024	2,8
2003	40 585	11,0	8 682	2,4	10 393	2,8	17 212	4,7	9 640	2,6
2004	..	..	8 882	2,3	11 760	3,1	17 246	4,5	9 584	2,5
2005	44 082	11,2	8 521	2,2	13 554	3,4	16 878	4,3	9 871	2,5
2006	..	..	7 407	1,8	15 748	3,9	16 671	4,1	9 766	2,4
2007	46 042	11,2	7 311	1,8	17 472	4,2	16 677	4,0	9 264	2,2
2008	46 303	11,0	6 875	1,6	19 231	4,6	15 923	3,8	8 994	2,1
2009	48 049	11,3	6 037	1,4	21 659	5,1	14 971	3,5	8 074	1,9
2010	51 271	11,8	5 851	1,3	24 434	5,6	14 022	3,2	6 649	1,5
2011	54 166	12,2	5 411	1,2	26 300	5,9	13 482	3,0	5 944	1,3
2012	53 703	11,9	5 474	1,2	27 769	6,1	11 878	2,6	5 109	1,2
2013	55 419	11,9	5 109	1,1	30 075	6,5	10 365	2,2	4 144	0,9
2014	56 066	11,8	4 698	1,0	32 020	6,7	9 689	2,0	2 920	0,6
<b>85 vuotta täyttäneet</b>										
2000	..	..	3 360	4,3	2 856	3,6	9 863	12,6	5 478	7,0
2001	16 613	20,9	3 393	4,3	3 825	4,8	9 703	12,2	5 482	6,9
2002	..	..	3 825	4,7	4 522	5,6	9 769	12,1	5 195	6,4
2003	16 698	20,2	3 853	4,7	5 094	6,2	9 451	11,4	4 954	6,0
2004	..	..	3 956	4,8	5 703	6,9	9 305	11,2	4 855	5,8
2005	18 197	20,5	3 925	4,4	6 670	7,5	9 215	10,4	5 082	5,7
2006	..	..	3 645	3,9	7 903	8,4	9 276	9,9	5 137	5,5
2007	19 975	20,3	3 671	3,7	9 042	9,2	9 234	9,4	4 900	5,0
2008	20 924	20,2	3 601	3,5	10 190	9,8	9 031	8,7	4 784	4,6
2009	22 434	20,6	3 218	3,0	11 779	10,8	8 613	7,9	4 333	4,0
2010	24 529	21,5	3 250	2,8	13 556	11,9	8 138	7,1	3 586	3,1
2011	26 567	22,3	3 080	2,6	14 883	12,5	7 991	6,7	3 257	2,7
2012	27 128	22,0	3 183	2,6	15 952	12,9	7 044	5,7	2 813	2,3
2013	28 515	22,1	3 129	2,4	17 567	13,6	6 218	4,8	2 312	1,8
2014	29 753	22,2	2 947	2,2	19 064	14,2	5 931	4,4	1 687	1,3

**Liitetaulukko 11. Vanhainkotien ja tehostetun palveluasumisen asiakkaat 31.12.2014 maakunnittain ja kunnittain**

Bilagetabell 11. Klienter på ålderdomshem och inom serviceboende med heldygnssorg 31.12.2014 efter landskap och kommun

Appendix table 11. Clients in residential homes for older people and service housing with 24-hour assistance on 31 Dec 2014, by region and municipality

Asiakkaan kotikunta Klientens hemkommun Client's municipality of residence	Asiakkaita 31.12. - Klienter 31.12. - Clients, 31 Dec											
	1=Vanhainkoti - Ålderdomshem - Residential home for older people											
	2=Tehostettu palveluasuminen -Serviceboende med heldygnssorg -Service housing with 24-hour assistance											
	Yhteensä - Totalt - Total		Yhteensä - Totalt - Total		Kunta+Kuntayhtymä Kommun+Samkommun Municipality+Joint municipal board		Yksityinen - Privat- Private		75 v. täytt. asiakkaat 75 och äldre klienter Clients aged 75 and over		% 75 v. täytt. % 75 och äldre klienter Clients aged 75 and over	
Ikm st. No.	+/- 2013 %	1	2	1	2	1	2	1	1	2	1	2
<b>Koko maa</b> Hela landet	<b>48 289</b>	<b>3,4</b>	<b>11 159</b>	<b>37 130</b>	<b>9 931</b>	<b>19 587</b>	<b>1 228</b>	<b>17 543</b>	<b>9 689</b>	<b>2,0</b>	<b>32 020</b>	<b>6,7</b>
<b>Kaupunkimaiset yht.</b> Urbana kommuner tot.	<b>29 875</b>	<b>4,7</b>	<b>7 365</b>	<b>22 510</b>	<b>6 334</b>	<b>9 422</b>	<b>1 031</b>	<b>13 088</b>	<b>6 288</b>	<b>2,1</b>	<b>19 244</b>	<b>6,5</b>
<b>Taajaan asutut yht.</b> Tätortskommuner tot.	<b>8 297</b>	<b>3,3</b>	<b>1 688</b>	<b>6 609</b>	<b>1 591</b>	<b>4 049</b>	<b>97</b>	<b>2 560</b>	<b>1 503</b>	<b>1,8</b>	<b>5 753</b>	<b>6,8</b>
<b>Maaseutumaiset yht.</b> Landsbygskommuner tot.	<b>10 117</b>	<b>-0,4</b>	<b>2 106</b>	<b>8 011</b>	<b>2 006</b>	<b>6 116</b>	<b>100</b>	<b>1 895</b>	<b>1 898</b>	<b>2,0</b>	<b>7 023</b>	<b>7,3</b>
<b>ETELÄ-SUOMEN AVI</b> SÖDRA FINLANDS RFV	<b>17 459</b>	<b>3,0</b>	<b>4 329</b>	<b>13 130</b>	<b>3 552</b>	<b>6 257</b>	<b>777</b>	<b>6 873</b>	<b>3 594</b>	<b>2,1</b>	<b>11 061</b>	<b>6,4</b>
<b>UUSIMAA</b> NYLAND	<b>10 172</b>	<b>-0,3</b>	<b>2 928</b>	<b>7 244</b>	<b>2 216</b>	<b>3 007</b>	<b>712</b>	<b>4 237</b>	<b>2 371</b>	<b>2,3</b>	<b>6 018</b>	<b>5,9</b>
Askola	31	3,3	31	-	31	-	-	-	23	6,9	-	-
Espoo	1 249	-1,5	242	1 007	242	117	-	890	180	1,4	847	6,4
Hanko	85	-5,6	-	85	-	17	-	68	-	-	69	7,5
Helsinki	4 718	-4,8	1 639	3 079	1 003	1 508	636	1 571	1 335	3,1	2 596	6,1
Hyvinkää	317	0,0	70	247	70	113	-	134	46	1,2	220	5,8
Inkoo	49	-18,3	-	49	-	48	-	..	-	-	43	9,1
Järvenpää	212	24,0	13	199	12	62	..	137	11	0,5	150	6,7
Karkkila	28	-56,3	-	28	-	24	-	..	-	-	25	2,9
Kauniainen	42	16,7	17	25	17	-	-	25	16	1,8	22	2,5
Kerava	114	42,5	36	78	36	..	-	74	29	1,4	62	3,0
Kirkkonummi	183	-4,2	61	122	60	68	..	54	48	2,7	101	5,7
Lapinjärvi	26	-23,5	13	13	13	9	-	..	11	3,3	11	3,3
Lohja	350	6,1	87	263	83	170	..	93	64	1,6	218	5,6
Loviisa	158	-12,2	65	93	65	41	-	52	58	3,4	77	4,6
Myrskylä	23	-20,7	-	21	-	10	-	11	..	-	17	7,8
Mäntsälä	112	-6,7	10	102	5	35	5	67	8	0,6	81	6,1
Nurmijärvi	189	36,0	96	93	96	40	-	53	85	4,0	74	3,5
Pornainen	19	-20,8	17	..	17	..	-	..	13	5,2	..	..
Porvoo	351	14,7	128	223	128	132	-	91	109	3,0	183	5,0
Pukkila	24	9,1	7	17	7	16	-	..	6	3,4	16	9,0
Raasepori	303	-5,0	139	164	138	78	..	86	124	4,0	150	4,9
Sipoo	118	-11,3	31	87	31	50	-	37	28	2,2	70	5,6
Siuntio	20	-9,1	-	20	-	20	-	-	-	-	18	5,7
Tuusula	168	31,3	40	128	40	77	-	51	31	1,5	109	5,4
Vantaa	1 171	13,6	184	987	120	367	64	620	145	1,3	768	6,9
Vihti	112	-11,1	-	112	-	-	-	112	-	-	89	5,4

**Liitetaulukko 11. Vanhainkotien ja tehostetun palveluasumisen asiakkaat 31.12.2014 maakunnittain ja kunnittain**

Bilagetabell 11. Klienter på ålderdomshem och inom serviceboende med heldygnsomsorg 31.12.2014 efter landskap och kommun

Appendix table 11. Clients in residential homes for older people and service housing with 24-hour assistance on 31 Dec 2014, by region and municipality

Asiakkaan kotikunta Klientens hemkommun Client's municipality of residence	Asiakkaita 31.12. - Klienter 31.12. - Clients, 31 Dec											
	1=Vanhainkoti - Ålderdomshem - Residential home for older people						2=Tehostettu palveluasuminen - Serviceboende med heldygnsomsorg - Service housing with 24-hour assistance					
	Yhteensä - Totalt - Total		Yhteensä - Totalt - Total		Kunta+Kuntayhtymä Kommun+Samkommun Municipality+Joint municipal board		Yksityinen - Privat- Private		75 v. täytt. asiakkaat 75 och äldre klienter Clients aged 75 and over		% 75 v. täytt. % 75 och äldre klienter Clients aged 75 and over	
	lkm st. No.	+/- 2013 %	1	2	1	2	1	2	1	1	2	2
<b>KANTA-HÄME</b> EGENTLIGA TAVASTLAND	<b>1 829</b>	<b>11,7</b>	<b>519</b>	<b>1 310</b>	<b>472</b>	<b>674</b>	<b>47</b>	<b>636</b>	<b>463</b>	<b>2,7</b>	<b>1 147</b>	<b>6,8</b>
Forssa	227	53,4	12	215	11	133	..	82	10	0,5	190	9,1
Hattula	62	-11,4	19	43	19	42	-	..	16	2,1	40	5,3
Hausjärvi	46	-6,1	-	46	-	46	-	-	-	-	43	6,3
Humppila	43	0,0	17	26	17	22	-	..	16	5,9	22	8,2
Hämeenlinna	803	10,5	238	565	192	141	46	424	218	3,1	490	7,0
Janakkala	147	31,3	55	92	55	54	-	38	46	3,0	80	5,3
Jokioinen	74	-2,6	24	50	24	49	-	..	20	3,6	45	8,1
Loppi	72	26,3	14	58	14	55	-	..	11	1,5	51	6,9
Riihimäki	217	-6,5	83	134	83	67	-	67	71	3,0	112	4,7
Tammela	103	7,3	34	69	34	53	-	16	34	4,8	63	8,9
Ypäjä	35	29,6	23	12	23	12	-	-	21	7,5	11	3,9
<b>PÄIJÄT-HÄME</b> PÄIJÄNNE-TAVASTLAND	<b>1 778</b>	<b>17,1</b>	<b>213</b>	<b>1 565</b>	<b>196</b>	<b>1 033</b>	<b>17</b>	<b>532</b>	<b>186</b>	<b>0,9</b>	<b>1 353</b>	<b>6,9</b>
Asikkala	102	-2,9	5	97	..	88	..	9	..	..	92	9,3
Hartola	39	-13,3	..	38	..	37	-	..	..	..	35	8,0
Heinola	225	0,4	49	176	49	93	-	83	43	1,8	149	6,3
Hollola	174	10,8	41	133	41	91	-	42	35	2,1	107	6,4
Hämeenkoski	30	7,1	10	20	9	17	..	..	10	3,9	18	7,0
Kärkölä	49	-10,9	14	35	14	..	-	31	12	2,9	26	6,3
Lahti	750	47,6	13	737	..	443	12	294	13	0,1	648	6,7
Nastola	112	-3,4	-	112	-	91	-	21	13	0,1	86	8,4
Orimattila	198	9,4	37	161	36	117	..	44	30	1,9	142	9,2
Padasjoki	53	3,9	-	53	-	52	-	..	-	-	48	9,3
Sysmä	46	-4,2	43	..	42	-	..	..	38	5,1	..	..
<b>KYMENLAAKSO</b> KYMMENTEDALEN	<b>2 501</b>	<b>1,1</b>	<b>387</b>	<b>2 114</b>	<b>386</b>	<b>989</b>	<b>..</b>	<b>1 125</b>	<b>328</b>	<b>1,7</b>	<b>1 787</b>	<b>9,1</b>
Hamina	298	9,2	40	258	40	134	-	124	37	1,5	232	9,7
Iitti	57	7,5	-	57	-	25	-	32	-	-	47	5,8
Kotka	802	7,9	51	751	50	323	..	428	32	0,6	624	11,0
Kouvola	1 210	-4,0	296	914	296	427	-	487	259	2,8	761	8,1
Miehikkälä	38	-26,9	-	38	-	38	-	-	-	-	37	10,9
Pyhtää	54	-3,6	-	54	-	-	-	54	-	-	48	9,1
Virolahti	42	10,5	-	42	-	42	-	-	-	-	38	9,1

**Liitetaulukko 11. Vanhainkotien ja tehostetun palveluasumisen asiakkaat 31.12.2014 maakunnittain ja kunnittain**

Bilagetabell 11. Klienter på ålderdomshem och inom serviceboende med heldygnsomsorg 31.12.2014 efter landskap och kommun

Appendix table 11. Clients in residential homes for older people and service housing with 24-hour assistance on 31 Dec 2014, by region and municipality

Asiakkaan kotikunta Klientens hemkommun Client's municipality of residence	Asiakkaita 31.12. - Klienter 31.12. - Clients, 31 Dec														
	1=Vanhainkoti - Ålderdomshem - Residential home for older people														
	2=Tehostettu palveluasuminen -Serviceboende med heldygnsomsorg -Service housing with 24-hour assistance														
	Yhteensä - Totalt - Total		Yhteensä - Totalt - Total		Kunta+Kuntayhtymä Kommun+Samkommun Municipality+Joint municipal board		Yksityinen - Privat- Private		75 v. täytt. asiakkaat 75 och äldre klienter Clients aged 75 and over		% 75 v. täytt. % 75 och äldre klienter Clients aged 75 and over		75 v. täytt. asiakkaat 75 och äldre klienter Clients aged 75 and over		% 75 v. täytt. % 75 och äldre klienter Clients aged 75 and over
Ikm st. No.	+/- 2013 %	1	2	1	2	1	2	1	2	1	1	2	2		
														<b>ETELÄ-KARJALA SÖDRA KARELEN</b>	<b>1 179</b>
Imatra	311	-4,0	87	224	87	203	-	21	74	2,1	192	5,6			
Lappeenranta	615	9,6	70	545	70	285	-	260	63	0,9	458	6,6			
Lemi	25	0,0	24	..	24	-	-	..	23	7,2	-	-			
Luumäki	42	2,4	30	12	30	..	-	11	28	4,0	7	1,0			
Parikkala	61	45,2	33	28	33	23	-	5	27	3,1	23	2,6			
Rautjärvi	23	0,0	-	23	-	15	-	8	-	-	18	3,1			
Ruokolahti	24	-4,0	23	..	23	-	-	..	17	2,1	..	..			
Savitaipale	57	16,3	-	57	-	27	-	30	-	-	52	7,7			
Taipalsaari	21	-4,5	15	6	15	-	-	6	14	3,4	5	1,2			
<b>LOUNAIS-SUOMEN AVI SYDVÄSTRA FINLANDS RFV</b>	<b>7 107</b>	<b>7,0</b>	<b>1 991</b>	<b>5 116</b>	<b>1 886</b>	<b>2 525</b>	<b>105</b>	<b>2 591</b>	<b>1 836</b>	<b>2,7</b>	<b>4 476</b>	<b>6,5</b>			
<b>VARSINAIS-SUOMI EGENTLIGA FINLAND</b>	<b>4 261</b>	<b>6,5</b>	<b>1 259</b>	<b>3 002</b>	<b>1 189</b>	<b>1 576</b>	<b>70</b>	<b>1 426</b>	<b>1 173</b>	<b>2,7</b>	<b>2 609</b>	<b>5,9</b>			
Aura	37	2,8	-	37	-	14	-	23	-	-	33	12,6			
Kaarina	273	7,5	30	243	27	42	..	201	29	1,2	222	9,4			
Kemiönsaari	92	13,6	35	57	35	57	-	-	31	3,1	51	5,1			
Koski TI	39	-2,5	..	38	-	32	..	6	..	..	31	8,9			
Kustavi	26	36,8	5	21	5	19	-	..	..	..	18	14,5			
Laitila	110	-4,3	42	68	42	36	-	32	41	4,4	61	6,6			
Lieto	90	91,5	..	89	-	72	..	17	..	..	77	6,6			
Loimaa	161	8,8	23	138	19	35	..	103	22	1,0	120	5,7			
Länsi-Turunmaa	33	3,1	..	32	-	32	..	-	..	..	31	13,5			
Marttila	92	10,8	34	58	34	57	-	..	31	5,4	47	8,2			
Masku	120	-4,0	50	70	50	55	-	15	48	5,8	65	7,8			
Mynämäki	98	-7,5	18	80	18	69	-	11	16	1,0	73	4,6			
Naantali	38	22,6	26	12	26	11	-	..	26	7,7	10	3,0			
Nousiainen	14	0,0	-	14	-	13	-	..	-	-	10	5,9			
Oripää	67	8,1	20	47	20	42	-	5	19	2,3	43	5,3			
Paimio	161	-3,6	24	137	11	112	13	25	20	1,3	120	7,5			
Pyhäranta	27	-12,9	10	17	10	..	-	16	8	3,5	16	7,0			
Pöytyä	115	-8,0	..	114	-	111	..	..	..	..	105	11,6			
Raisio	214	0,5	66	148	65	90	..	58	61	2,8	128	5,8			
Rusko	43	-18,9	-	43	-	39	-	..	-	-	39	9,9			
Salo	499	1,8	253	246	241	187	12	59	234	4,2	205	3,7			
Sauvo	15	-51,6	9	6	9	6	-	-	9	3,3	..	..			
Somero	107	20,2	..	104	-	71	..	33	..	..	92	7,0			
Taivassalo	25	4,2	15	10	15	..	-	9	15	6,2	10	4,1			
Tarvasjoki	22	-12,0	-	22	-	22	-	-	-	-	17	9,3			
Turku	1 511	13,0	480	1 031	450	294	30	737	450	2,7	889	5,4			
Uusikaupunki	183	2,8	97	86	97	24	-	62	89	5,4	61	3,7			
Vehmaa	49	11,4	15	34	15	32	-	..	13	4,4	32	10,9			

**Liitetaulukko 11. Vanhainkotien ja tehostetun palveluasumisen asiakkaat 31.12.2014 maakunnittain ja kunnittain**

Bilagetabell 11. Klienter på ålderdomshem och inom serviceboende med heldygnsomsorg 31.12.2014 efter landskap och kommun

Appendix table 11. Clients in residential homes for older people and service housing with 24-hour assistance on 31 Dec 2014, by region and municipality

Asiakkaan kotikunta Klientens hemkommun Client's municipality of residence	Asiakkaita 31.12. - Klienter 31.12. - Clients, 31 Dec														
	1=Vanhainkoti - Ålderdomshem - Residential home for older people														
	2=Tehostettu palveluasuminen - Serviceboende med heldygnsomsorg - Service housing with 24-hour assistance														
	Yhteensä - Totalt - Total		Yhteensä - Totalt - Total		Kunta+Kuntayhtymä Kommun+Samkommun Municipality+Joint municipal board		Yksityinen - Privat- Private		75 v. täytt. asiakkaat 75 och äldre klienter Clients aged 75 and over		% 75 v. täytt. % 75 och äldre klienter Clients aged 75 and over		75 v. täytt. asiakkaat 75 och äldre klienter Clients aged 75 and over		% 75 v. täytt. % 75 och äldre klienter Clients aged 75 and over
Ikm st. No.	+/- 2013 %	1	2	1	2	1	2	1	1	2	1	2			
													1	2	
<b>SATAKUNTA</b> SATAKUNTA	<b>2 846</b>	<b>7,6</b>	<b>732</b>	<b>2 114</b>	<b>697</b>	<b>949</b>	<b>35</b>	<b>1 165</b>	<b>663</b>	<b>2,7</b>	<b>1 867</b>	<b>7,6</b>			
Eura	145	-5,8	36	109	32	84	..	25	31	2,1	101	7,0			
Eurajoki	65	3,2	30	35	29	35	..	-	28	5,1	34	6,2			
Harjavalta	122	2,5	31	91	30	-	..	91	28	3,1	75	8,3			
Honkajoki	23	4,5	..	22	..	21	-	..	..	..	19	9,2			
Huittinen	168	75,0	39	129	39	78	-	51	36	2,8	110	8,5			
Jämijärvi	39	-4,9	5	34	5	31	-	..	5	2,0	29	11,4			
Kankaanpää	146	18,7	19	127	18	37	..	90	16	1,3	109	9,0			
Karvia	33	-10,8	10	23	9	16	..	7	10	2,8	21	5,9			
Kokemäki	127	10,4	24	103	23	48	..	55	23	2,3	81	8,3			
Köyliö	31	-11,4	-	31	-	-	-	31	-	-	28	8,9			
Lavia	23	-14,8	..	20	-	-	..	20	..	..	18	6,5			
Luvia	35	9,4	16	19	16	16	-	..	15	5,2	17	5,8			
Merikarvia	59	-3,3	22	37	21	37	..	-	21	4,0	34	6,5			
Nakkila	55	-8,3	22	33	22	30	-	..	17	2,8	27	4,5			
Pomarkku	12	-66,7	-	12	-	10	-	..	-	-	11	3,5			
Pori	1 091	21,4	286	805	269	351	17	454	254	2,9	720	8,3			
Rauma	440	-10,4	142	298	140	117	..	181	131	3,2	270	6,5			
Siikainen	36	71,4	11	25	10	24	..	..	11	4,3	23	8,9			
Säkylä	40	-34,4	-	40	-	-	-	40	-	-	35	6,3			
Ulvila	156	2,6	35	121	33	14	..	107	33	2,6	105	8,3			
<b>ITÄ-SUOMEN AVI</b> ÖSTRA FINLANDS RFV	<b>5 919</b>	<b>2,2</b>	<b>794</b>	<b>5 125</b>	<b>718</b>	<b>2 646</b>	<b>76</b>	<b>2 479</b>	<b>677</b>	<b>1,1</b>	<b>4 473</b>	<b>7,3</b>			
<b>ETELÄ-SAVO</b> SÖDRA SAVOLAX	<b>1 707</b>	<b>-1,2</b>	<b>222</b>	<b>1 485</b>	<b>191</b>	<b>673</b>	<b>31</b>	<b>812</b>	<b>196</b>	<b>1,0</b>	<b>1 284</b>	<b>6,8</b>			
Enonkoski	33	-15,4	..	32	-	32	..	-	-	-	28	11,8			
Heinävesi	66	22,2	-	66	-	60	-	6	-	-	61	10,4			
Hirvensalmi	42	100,0	-	42	-	42	-	-	-	-	31	9,0			
Joroinen	47	4,4	-	47	-	-	-	47	-	-	39	6,7			
Juva	101	-9,8	23	78	23	30	-	48	21	2,1	67	6,8			
Kangasniemi	91	5,8	24	67	24	49	-	18	22	2,5	55	6,2			
Mikkeli	466	-11,6	..	464	..	185	-	279	..	..	399	7,1			
Mäntyharju	87	11,5	-	87	-	66	-	21	-	-	75	8,5			
Pertunmaa	21	-22,2	-	21	-	21	-	-	-	-	18	6,2			
Pieksämäki	266	26,1	56	210	35	58	21	152	50	2,0	181	7,3			
Puumala	31	-3,1	7	24	7	24	-	-	..	..	23	6,3			
Rantasalmi	44	-4,3	-	44	-	43	-	..	-	-	41	7,0			
Savonlinna	367	-9,6	79	288	70	63	9	225	72	1,6	255	5,7			
Sulkava	45	2,3	30	15	30	-	-	15	26	5,6	11	2,4			

**Liitetaulukko 11. Vanhainkotien ja tehostetun palveluasumisen asiakkaat 31.12.2014 maakunnittain ja kunnittain**

Bilagetabell 11. Klienter på älderdoms hem och inom serviceboende med heldygnsomsorg 31.12.2014 efter landskap och kommun

Appendix table 11. Clients in residential homes for older people and service housing with 24-hour assistance on 31 Dec 2014, by region and municipality

Asiakkaan kotikunta Klientens hemkommun Client's municipality of residence	Asiakkaita 31.12. - Klienter 31.12. - Clients, 31 Dec														
	1=Vanhainkoti - Älderdoms hem - Residential home for older people														
	2=Tehostettu palveluasuminen - Serviceboende med heldygnsomsorg - Service housing with 24-hour assistance														
	Yhteensä - Totalt - Total		Yhteensä - Totalt - Total		Kunta+Kuntayhtymä Kommun+Samkommun Municipality+Joint municipal board		Yksityinen - Privat- Private		75 v. täytt. asiakkaat 75 och äldre klienter Clients aged 75 and over		% 75 v. täytt. % 75 och äldre % 75 and over		75 v. täytt. asiakkaat 75 och äldre klienter Clients aged 75 and over		% 75 v. täytt. % 75 och äldre % 75 and over
Ikm st. No.	+/- 2013 %	1	2	1	2	1	2	1	2	1	2	1	2		
														1	2
<b>POHJOIS-SAVO NORRA SAVOLAX</b>	<b>2 412</b>	<b>5,1</b>	<b>507</b>	<b>1 905</b>	<b>462</b>	<b>1 096</b>	<b>45</b>	<b>809</b>	<b>426</b>	<b>1,7</b>	<b>1 680</b>	<b>6,7</b>			
Iisalmi	272	8,8	72	200	72	57	-	143	66	2,9	184	8,0			
Juankoski	71	-1,4	-	71	-	54	-	17	-	-	61	9,5			
Kaavi	52	-3,7	-	52	-	36	-	16	-	-	43	9,2			
Keitele	36	-2,7	-	36	-	36	-	-	-	-	33	9,6			
Kiuruvesi	133	0,0	42	91	42	55	-	36	39	3,4	84	7,3			
Kuopio	738	4,7	273	465	228	104	45	361	220	2,5	405	4,6			
Lapinlahti	90	-9,1	-	90	-	90	-	-	-	-	76	6,6			
Leppävirta	74	5,7	-	74	-	73	-	-	-	-	69	5,5			
Maaninka	36	-26,5	16	20	16	20	-	-	14	3,5	19	4,7			
Pielavesi	74	1,4	-	74	-	64	-	10	-	-	62	8,5			
Rautalampi	50	-10,7	-	50	-	24	-	26	-	-	47	9,4			
Rautavaara	34	30,8	-	34	-	34	-	-	-	-	25	8,1			
Siilinjärvi	130	38,3	41	89	41	39	-	50	32	2,2	71	4,8			
Sonkajärvi	71	-2,7	-	71	-	59	-	12	-	-	61	10,3			
Suonenjoki	117	-4,1	33	84	33	-	-	84	29	2,9	78	7,7			
Tervo	21	5,0	-	21	-	20	-	-	-	-	21	8,0			
Tuusniemi	34	30,8	-	33	-	32	-	-	-	-	26	6,7			
Varkaus	290	8,2	-	290	-	244	-	46	-	-	260	10,1			
Vesanto	30	500,0	-	30	-	30	-	-	-	-	28	7,1			
Vieremä	59	-6,3	29	30	29	25	-	5	25	5,7	27	6,2			
<b>POHJOIS-KARJALA NORRA KARELEN</b>	<b>1 800</b>	<b>1,9</b>	<b>65</b>	<b>1 735</b>	<b>65</b>	<b>877</b>		<b>858</b>	<b>55</b>	<b>0,3</b>	<b>1 509</b>	<b>8,9</b>			
Ilomantsi	121	-10,4	-	121	-	86	-	35	-	-	103	11,2			
Joensuu	562	10,8	-	558	-	178	-	380	-	-	498	7,7			
Juuka	125	-11,3	-	125	-	96	-	29	-	-	108	14,2			
Kitee	204	14,0	-	204	-	101	-	103	-	-	178	11,8			
Kontiolahti	77	16,7	-	77	-	66	-	11	-	-	64	8,4			
Lieksa	186	-7,0	18	168	18	101	-	67	14	0,8	148	8,5			
Liperi	129	29,0	24	105	24	63	-	42	22	2,2	90	9,1			
Nurmes	153	-8,9	-	153	-	107	-	46	-	-	128	11,0			
Outokumpu	63	-33,7	-	63	-	45	-	18	-	-	52	5,9			
Polvijärvi	19	-20,8	19	-	19	-	-	-	15	2,8	?	?			
Rääkkylä	53	0,0	-	53	-	-	-	53	-	-	48	13,4			
Tohmajärvi	68	1,5	-	68	-	-	-	68	-	-	60	10,3			
Valtimo	40	29,0	-	40	-	34	-	6	-	-	32	9,2			

**Liitetaulukko 11. Vanhainkotien ja tehostetun palveluasumisen asiakkaat 31.12.2014 maakunnittain ja kunnittain**

Bilagetabell 11. Klienter på ålderdomshem och inom serviceboende med heldygnsomsorg 31.12.2014 efter landskap och kommun

Appendix table 11. Clients in residential homes for older people and service housing with 24-hour assistance on 31 Dec 2014, by region and municipality

Asiakkaan kotikunta Klientens hemkommun Client's municipality of residence	Asiakkaita 31.12. - Klienter 31.12. - Clients, 31 Dec														
	1=Vanhainkoti - Ålderdomshem - Residential home for older people														
	2=Tehostettu palveluasuminen - Serviceboende med heldygnsomsorg - Service housing with 24-hour assistance														
	Yhteensä - Totalt - Total		Yhteensä - Totalt - Total		Kunta+Kuntayhtymä Kommun+Samkommun Municipality+Joint municipal board		Yksityinen - Privat- Private		75 v. täytt. asiakkaat 75 och äldre klienter Clients aged 75 and over		% 75 v. täytt. % 75 och äldre klienter Clients aged 75 and over		75 v. täytt. asiakkaat 75 och äldre klienter Clients aged 75 and over		% 75 v. täytt. % 75 och äldre klienter Clients aged 75 and over
Ikm st. No.	+/- 2013 %	1	2	1	2	1	2	1	2	1	1	2	2		
														<b>LÄNSI- JA SISÄ-SUOME</b>	<b>11 687</b>
VÄSTRA OCH INRE FINLANDS RFV															
<b>PIRKANMAA</b>	<b>4 310</b>	<b>10,4</b>	<b>1 211</b>	<b>3 099</b>	<b>1 131</b>	<b>1 256</b>	<b>80</b>	<b>1 843</b>	<b>1 084</b>	<b>2,5</b>	<b>2 672</b>	<b>6,1</b>			
BIRKALAND															
Akaa	186	27,4	82	104	82	82		22	75	4,9	93	6,1			
Hämeenkyrö	129	4,0	..	126	-	80	..	46	..	..	116	11,3			
Ikaalinen	126	26,0	..	125	-	81	..	44	..	..	115	13,1			
Juupajoki	21	-22,2	20	..	-	-	20	..	19	7,7	..	..			
Kangasala	227	7,1	99	128	97	39	..	89	87	3,7	105	4,5			
Kihniö	..	..	-	..	-	-	-	..	-	..	..	..			
Lempäälä	118	-17,5	39	79	36	-	..	79	38	2,9	65	5,0			
Mänttä-Vilppula	173	-10,8	22	151	21	100	..	51	21	1,4	126	8,4			
Nokia	241	3,0	57	184	55	77	..	107	48	2,0	160	6,5			
Orivesi	110	96,4	46	64	45	13	..	51	40	3,4	55	4,7			
Parkano	85	0,0	11	74	11	69	-	5	11	1,3	66	7,7			
Pirkkala	96	11,6	48	48	46	40	..	8	39	3,7	40	3,8			
Punkalaidun	53	-13,1	..	52	-	50	..	..	..	..	48	9,7			
Pälkäne	88	-6,4	37	51	37	36	-	15	36	4,4	46	5,6			
Ruovesi	73	-16,1	42	31	42	31	-	-	38	4,9	29	3,8			
Sastamala	265	10,4	40	225	34	156	6	69	38	1,2	205	6,6			
Tampere	1 749	21,8	414	1 335	388	230	26	1 105	365	2,0	1 126	6,3			
Urpjala	85	-4,5	42	43	40	..	..	42	37	5,3	38	5,5			
Valkeakoski	152	-12,6	41	111	38	61	..	50	35	1,6	97	5			
Vesilahti	42	10,5	31	11	31	11	-	-	29	8,3	7	2,0			
Virrat	96	1,1	76	20	72	..	..	18	71	6,5	16	1,5			
Ylöjärvi	193	7,2	59	134	56	97	..	37	52	2,6	116	5,7			
<b>KESKI-SUOMI</b>	<b>2 848</b>	<b>2,5</b>	<b>666</b>	<b>2 182</b>	<b>633</b>	<b>1 386</b>	<b>33</b>	<b>796</b>	<b>585</b>	<b>2,3</b>	<b>1 877</b>	<b>7,4</b>			
MELLERSTA FINLAND															
Hankasalmi	73	114,7	..	72	-	68	..	..	..	..	65	9,2			
Joutsa	64	-7,2	16	48	16	32	-	16	15	2,0	37	5,0			
Jyväskylä	1 135	0,6	262	873	242	465	20	408	227	2,4	736	7,8			
Jämsä	256	2,4	64	192	60	139	..	53	57	2,1	165	6,2			
Kannonkoski	47	-2,1	..	44	..	29	-	15	..	..	41	17,4			
Karstula	58	5,5	29	29	29	11	-	18	26	4,3	28	4,6			
Keuruu	139	-4,1	31	108	31	79	-	29	28	2,1	99	7,3			
Kinnula	34	0,0	..	32	..	20	-	12	..	..	26	12,2			
Kivijärvi	28	-12,5	6	22	6	22	-	-	5	2,6	17	8,7			
Konnevesi	28	115,4	-	28	-	-	-	28	-	-	25	5,9			
Kuhmoinen	20	0,0	-	20	-	20	-	-	-	-	19	4,0			
Kyyjärvi	23	-4,2	..	22	..	22	-	-	..	..	18	9,2			
Laukaa	190	1,6	66	124	64	-	..	124	59	4,3	111	8,1			
Luhanka	19	0,0	18	..	18	-	-	..	14	8,8	-	-			
Multia	52	-16,1	..	51	-	49	..	..	-	..	48	14,9			



**Liitetaulukko 11. Vanhainkotien ja tehostetun palveluasumisen asiakkaat 31.12.2014 maakunnittain ja kunnittain**

Bilagetabell 11. Klienter på ålderdomshem och inom serviceboende med heldygnsomsorg 31.12.2014 efter landskap och kommun

Appendix table 11. Clients in residential homes for older people and service housing with 24-hour assistance on 31 Dec 2014, by region and municipality

Asiakkaan kotikunta Klientens hemkommun Client's municipality of residence	Asiakkaita 31.12. - Klienter 31.12. - Clients, 31 Dec														
	1=Vanhainkoti - Ålderdomshem - Residential home for older people														
	2=Tehostettu palveluasuminen - Serviceboende med heldygnsomsorg - Service housing with 24-hour assistance														
	Yhteensä - Totalt - Total		Yhteensä - Totalt - Total		Kunta+Kuntayhtymä Kommun+Samkommun Municipality+Joint municipal board		Yksityinen - Privat- Private		75 v. täytt. asiakkaat 75 och äldre klienter Clients aged 75 and over		% 75 v. täytt. % 75 och äldre klienter Clients aged 75 and over		75 v. täytt. asiakkaat 75 och äldre klienter Clients aged 75 and over		% 75 v. täytt. % 75 och äldre klienter Clients aged 75 and over
Ikm st. No.	+/- 2013 %	1	2	1	2	1	2	1	2	1	2	1	2		
														1	2
Muurame	7	-78,1	-	7	-	-	-	-	7	-	-	-	-		
Petäjavesi	34	-8,1	..	32	-	32	..	-	..	..	..	27	7,0		
Pihtipudas	57	14,0	17	40	17	32	-	8	15	2,7	35	6,2			
Saarijärvi	160	13,5	48	112	45	88	..	24	44	3,3	100	7,4			
Toivakka	49	-2,0	20	29	20	29	-	-	15	5,7	25	9,4			
Uurainen	34	-15,0	7	27	7	27	-	-	7	2,7	23	8,9			
Viitasaari	122	31,2	23	99	23	63	-	36	20	2,0	85	8,3			
Äänekoski	219	1,4	49	170	49	159	-	11	43	2,2	143	7,2			
<b>ETELÄ-POHJANMAA SÖDRA ÖSTERBOTTEN</b>	<b>2 053</b>	<b>-1,7</b>	<b>419</b>	<b>1 634</b>	<b>378</b>	<b>1 121</b>	<b>41</b>	<b>513</b>	<b>378</b>	<b>1,9</b>	<b>1 455</b>	<b>7,2</b>			
Alajärvi	129	-28,3	..	127	-	70	..	57	..	..	114	9,6			
Alavus	153	-6,7	49	104	45	86	..	18	49	3,5	97	6,9			
Evijärvi	41	-14,6	11	30	11	27	-	..	9	2,8	27	8,4			
Ilmajoki	109	-14,2	20	89	14	81	6	8	19	1,7	79	7,0			
Isojoki	38	0,0	-	38	-	37	-	..	-	-	32	9,3			
Jalasjärvi	102	59,4	25	77	24	57	..	20	22	2,3	63	6,5			
Karjajoki	31	3,3	..	29	-	29	..	-	..	..	28	11,1			
Kauhajoki	135	12,5	-	135	-	51	-	84	-	-	117	8,2			
Kauhava	219	-1,8	44	175	42	135	..	40	40	1,9	155	7,5			
Kuortane	64	-4,5	23	41	23	32	-	9	20	3,6	36	6,5			
Kurikka	190	-4,5	74	116	73	69	..	47	68	4,2	105	6,5			
Lappajärvi	72	-28,7	7	65	..	46	..	19	7	1,4	56	11,3			
Lapua	123	3,4	-	123	-	85	-	38	-	-	119	7,9			
Seinäjoki	417	4,8	134	283	126	151	8	132	118	2,5	249	5,4			
Soini	36	-2,7	..	35	-	35	..	-	..	..	32	10,1			
Teuva	71	20,3	..	70	-	57	..	13	..	..	60	7,2			
Vimpeli	45	21,6	-	45	-	45	-	-	-	-	40	10,6			
Ähtäri	78	1,3	26	52	16	28	10	24	20	2,6	46	5,9			
<b>POHJANMAA ÖSTERBOTTEN</b>	<b>1 797</b>	<b>-2,5</b>	<b>405</b>	<b>1 392</b>	<b>391</b>	<b>950</b>	<b>14</b>	<b>442</b>	<b>369</b>	<b>2,1</b>	<b>1 251</b>	<b>7,0</b>			
Isokyrö	68	6,3	33	35	31	34	..	..	29	5,1	29	5,1			
Kaskinen	24	-20,0	-	24	-	18	-	6	-	-	22	13,9			
Korsnäs	32	-13,5	28	..	28	..	-	-	27	9,4	..	..			
Kristiinankaupunki	106	17,8	54	52	53	32	..	20	48	4,7	42	4,1			
Kruunupyö	92	0,0	33	59	33	16	-	43	32	4,4	56	7,7			
Laihia	71	-21,1	13	58	12	56	..	..	11	1,6	51	7,2			
Larsmo-Luoto	37	-7,5	..	36	..	36	-	-	..	..	31	10,1			
Maalahti	90	34,3	27	63	27	63	-	-	24	3,3	57	7,9			
Mustasaari	121	17,5	9	112	9	90	-	22	7	0,4	109	6,4			
Närpes-Närpiö	122	6,1	40	82	35	82	5	-	39	2,9	77	5,8			
Pedersöre	102	-1,0	44	58	44	58	-	-	38	4,9	50	6,5			
Pietarsaari	251	-7,0	59	192	59	83	-	109	52	2,4	168	7,8			
Uusikaarlepyy	78	-42,6	13	65	13	65	-	-	12	1,5	58	7,0			
Vaasa	477	-0,8	28	449	23	211	5	238	28	0,5	408	7,1			
Vöyri	126	0,0	23	103	23	102	-	..	21	2,6	90	11,0			

**Liitetaulukko 11. Vanhainkotien ja tehostetun palveluasumisen asiakkaat 31.12.2014 maakunnittain ja kunnittain**

Bilagetabell 11. Klienter på ålderdomshem och inom serviceboende med heldygnsomsorg 31.12.2014 efter landskap och kommun

Appendix table 11. Clients in residential homes for older people and service housing with 24-hour assistance on 31 Dec 2014, by region and municipality

Asiakkaan kotikunta Klientens hemkommun Client's municipality of residence	Asiakkaita 31.12. - Klienter 31.12. - Clients, 31 Dec											
	1=Vanhainkoti - Ålderdomshem - Residential home for older people						2=Tehostettu palveluasuminen - Serviceboende med heldygnsomsorg - Service housing with 24-hour assistance					
	Yhteensä - Totalt - Total		Yhteensä - Totalt - Total		Kunta+Kuntayhtymä Kommun+Samkommun Municipality+Joint municipal board		Yksityinen - Privat- Private		75 v. täytt. asiakkaat 75 och äldre klienter Clients aged 75 and over		% 75 v. täytt. % 75 och äldre klienter Clients aged 75 and over	
	lkm st. No.	+/- 2013 %	1	2	1	2	1	2	1	1	2	2
<b>KESKI-POHJANMAA</b>	<b>679</b>	<b>-2,0</b>	<b>58</b>	<b>621</b>	<b>56</b>	<b>489</b>	<b>..</b>	<b>132</b>	<b>53</b>	<b>0,9</b>	<b>537</b>	<b>8,7</b>
MELLERSTA ÖSTERBOTTEN												
Halsua	21	-4,5	-	21	-	21	-	-	-	-	18	9,8
Kannus	42	-19,2	-	42	-	42	-	-	-	-	40	7,9
Kaustinen	51	-7,3	-	51	-	50	-	..	-	-	43	10,6
Kokkola	397	-2,5	58	339	56	210	..	129	53	1,3	288	7,3
Lestijärvi	20	42,9	-	20	-	20	-	-	-	-	18	16,7
Perho	38	0,0	-	38	-	38	-	-	-	-	33	12,5
Toholampi	43	2,4	-	43	-	43	-	-	-	-	37	10,1
Veteli	67	6,3	-	67	-	65	-	..	-	-	60	14,2
<b>POHJOIS-SUOMEN AVI</b>	<b>4 010</b>	<b>0,9</b>	<b>859</b>	<b>3 151</b>	<b>766</b>	<b>1 844</b>	<b>93</b>	<b>1 307</b>	<b>749</b>	<b>1,9</b>	<b>2 757</b>	<b>7,1</b>
NORRA FINLANDS RFV												
<b>POHJOIS-POHJANMAA</b>	<b>3 146</b>	<b>0,4</b>	<b>809</b>	<b>2 337</b>	<b>726</b>	<b>1 405</b>	<b>83</b>	<b>932</b>	<b>704</b>	<b>2,4</b>	<b>2 030</b>	<b>6,8</b>
NORRA ÖSTERBOTTEN												
Alavieska	44	-6,4	..	41	..	37	-	..	..	..	37	11,6
Haapajärvi	84	3,7	-	84	-	72	-	12	-	-	67	10,0
Haapavesi	60	3,4	20	40	20	28	-	12	18	2,8	33	5,1
Hailuoto	15	1400,0	..	14	-	13	..	..	..	..	13	10,4
Ii	76	-6,2	32	44	31	32	..	12	27	3,3	39	4,8
Kalajoki	95	-5,0	..	94	-	81	..	13	..	..	87	7,1
Kempele	69	6,2	..	68	-	-	..	68	-	-	49	6,0
Kuusamo	126	5,9	-	126	-	44	-	82	-	-	113	6,9
Kärsämäki	36	-12,2	..	34	-	34	..	-	..	..	28	9,2
Liminka	41	-4,7	19	22	19	20	-	..	19	5,2	20	5,5
Lumijoki	25	-10,7	-	25	-	24	-	..	-	-	22	15
Merijärvi	17	30,8	-	17	-	17	-	-	-	-	15	13,0
Muhos	66	8,2	..	65	..	23	-	42	..	..	62	9,3
Nivala	136	-4,9	14	122	12	83	..	39	12	1,2	106	10,6
Oulainen	108	1,9	7	101	-	76	7	25	7	0,8	90	10,8
Oulu	1 236	5,6	558	678	500	167	58	511	485	4,2	595	5,2
Pudasjärvi	115	-6,5	46	69	45	56	..	13	43	3,9	60	5,5
Pyhäjoki	46	-14,8	19	27	17	26	..	..	14	3,9	24	6,6
Pyhäjärvi	52	-29,7	-	52	-	34	-	18	-	-	41	5,3
Pyhäntä	24	-11,1	..	22	..	22	-	-	..	..	19	14,0
Raahe	215	3,9	42	173	40	144	..	29	34	1,7	154	7,6
Reisjärvi	37	15,6	-	37	-	25	-	12	-	-	28	9,0
Sievi	57	3,6	-	57	-	52	-	5	-	-	53	13,3
Siikajoki	65	-8,5	14	51	13	50	..	..	14	3,0	45	9,8
Siikalatva	64	-29,7	..	61	..	60	..	..	..	..	56	6,8

**Liitetaulukko 11. Vanhainkotien ja tehostetun palveluasumisen asiakkaat 31.12.2014 maakunnittain ja kunnittain**

Bilagetabell 11. Klienter på ålderdomshem och inom serviceboende med heldygnsomsorg 31.12.2014 efter landskap och kommun

Appendix table 11. Clients in residential homes for older people and service housing with 24-hour assistance on 31 Dec 2014, by region and municipality

Asiakkaan kotikunta Klientens hemkommun Client's municipality of residence	Asiakkaita 31.12. - Klienter 31.12. - Clients, 31 Dec															
	1=Vanhainkoti - Ålderdomshem - Residential home for older people						2=Tehostettu palveluasuminen - Serviceboende med heldygnsomsorg - Service housing with 24-hour assistance									
	Yhteensä - Totalt - Total		Yhteensä - Totalt - Total		Kunta+Kuntayhtymä Kommun+Samkommun Municipality+Joint municipal board		Yksityinen - Privat- Private		75 v. täytt. asiakkaat 75 och äldre klienter Clients aged 75 and over		% 75 v. täytt. % 75 och äldre % 75 och äldre klienter Clients aged 75 and over		75 v. täytt. asiakkaat 75 och äldre klienter Clients aged 75 and over		% 75 v. täytt. % 75 och äldre % 75 och äldre klienter Clients aged 75 and over	
	Ikm st. No.	+/- 2013 %	1	2	1	2	1	2	1	2	1	2	1	2		
Taivalkoski															34	-5,6
Tyrvävä	43	-12,2	9	34	8	21	..	13	7	2,0	26	7,4				
Utajärvi	31	0,0	..	30	..	29	..	..	..	..	26	7,2				
Ylivieska	129	1,6	14	115	13	101	..	14	11	1,0	93	8,3				
<b>KAINUU</b>	<b>864</b>	<b>2,7</b>	<b>50</b>	<b>814</b>	<b>40</b>	<b>439</b>	<b>10</b>	<b>375</b>	<b>45</b>	<b>0,5</b>	<b>727</b>	<b>8,1</b>				
<b>KAJANALAND</b>																
Hyrnsalmi	48	-7,7	-	48	-	47	-	..	-	-	38	10,0				
Kajaani	355	4,4	22	333	16	128	6	205	20	0,6	305	8,9				
Kuhmo	68	6,3	..	67	-	50	..	17	..	..	60	4,9				
Paltamo	37	-22,9	15	22	15	15	-	7	12	2,6	18	3,9				
Puolanka	54	38,5	-	54	-	-	-	54	-	-	49	12,1				
Ristijärvi	42	0,0	9	33	8	14	..	19	9	3,6	30	12,0				
Sotkamo	106	2,9	..	104	-	76	..	28	..	..	94	8,3				
Suomussalmi	131	1,6	..	130	..	87	-	43	..	..	112	9,2				
Vaala	23	-4,2	-	23	-	22	-	..	-	-	21	4,6				
<b>LAPIN AVI</b>	<b>1 804</b>	<b>4,6</b>	<b>282</b>	<b>1 522</b>	<b>275</b>	<b>964</b>	<b>7</b>	<b>558</b>	<b>238</b>	<b>1,3</b>	<b>1 318</b>	<b>7,3</b>				
<b>LAPPLANDS RFV</b>																
<b>LAPPI</b>	<b>1 804</b>	<b>4,6</b>	<b>282</b>	<b>1 522</b>	<b>275</b>	<b>964</b>	<b>7</b>	<b>558</b>	<b>238</b>	<b>1,3</b>	<b>1 318</b>	<b>7,3</b>				
<b>LAPPLAND</b>																
Enontekiö	22	0	21	..	21	-	-	..	16	8,8	..	..				
Inari	72	16,1	-	72	-	56	-	16	-	-	61	9,8				
Kemi	280	16,2	33	247	32	161	..	86	29	1,2	202	8,4				
Kemijärvi	108	30,1	8	100	7	60	..	40	6	0,5	85	6,7				
Keminmaa	50	4,2	..	49	-	44	..	5	..	..	44	6,4				
Kittilä	86	3,6	16	70	16	56	-	14	14	2,3	55	9,2				
Kolari	32	28,0	..	31	..	31	-	-	-	-	26	6,4				
Muonio	27	3,8	10	17	10	17	-	-	10	4,4	12	5,3				
Pelkosenniemi	20	5,3	-	20	-	20	-	-	-	-	19	15,3				
Pello	24	14,3	7	17	6	17	..	-	7	1,2	17	2,8				
Posio	53	-10,2	-	53	-	43	-	10	-	-	48	9,7				
Ranua	57	7,5	11	46	11	46	-	-	11	2,5	39	8,8				
Rovaniemi	495	-1,0	96	399	96	145	-	254	76	1,6	353	7,4				
Salla	64	-3,0	19	45	19	44	-	..	18	2,7	41	6,1				
Savukoski	29	-3,3	-	29	-	29	-	-	-	-	23	16,3				
Simo	34	9,7	..	33	..	33	-	-	..	..	30	8,0				
Sodankylä	55	-26,7	-	55	-	55	-	-	-	-	50	5,3				
Tervola	38	2,7	24	14	24	13	-	..	22	4,6	13	3				
Tornio	167	3,1	32	135	31	36	..	99	25	1,4	119	6,7				
Utsjoki	..	..	-	..	-	..	-	-	-	-	..	..				
Ylitornio	87	6,1	..	85	-	54	..	31	..	..	77	10,5				

**Liitetaulukko 11. Vanhainkotien ja tehostetun palveluasumisen asiakkaat 31.12.2014 maakunnittain ja kunnittain**

Bilagetabell 11. Klienter på ålderdomshem och inom serviceboende med heldygnssorg 31.12.2014 efter landskap och kommun

Appendix table 11. Clients in residential homes for older people and service housing with 24-hour assistance on 31 Dec 2014, by region and municipality

Asiakkaan kotikunta Klientens hemkommun Client's municipality of residence	Asiakkaita 31.12. - Klienter 31.12. - Clients, 31 Dec											
	1=Vanhainkoti - Ålderdomshem - Residential home for older people						2=Tehostettu palveluasuminen - Serviceboende med heldygnssorg - Service housing with 24-hour assistance					
	Yhteensä - Totalt - Total		Yhteensä - Totalt - Total		Kunta+Kuntayhtymä Kommun+Samkommun Municipality+Joint municipal board		Yksityinen - Privat- Private		75 v. täytt. asiakkaat 75 och äldre klienter Clients aged 75 and over		% 75 v. täytt. asiakkaat 75 och äldre klienter Clients aged 75 and over	
	Ikä st. No.	+/- 2013 %	1	2	1	2	1	2	1	1	2	2
<b>AHVENANMAA ÅLAND</b>	<b>301</b>	<b>-8,5</b>	<b>145</b>	<b>156</b>	<b>145</b>	<b>148</b>	-	<b>8</b>	<b>126</b>	<b>5,1</b>	<b>142</b>	<b>5,7</b>
<b>AHVENANMAA ÅLAND</b>	<b>301</b>	<b>-8,5</b>	<b>145</b>	<b>156</b>	<b>145</b>	<b>148</b>	-	<b>8</b>	<b>126</b>	<b>5,1</b>	<b>142</b>	<b>5,7</b>
Brändö	7	0,0	-	7	-	7	-	-	-	-	7	12,1
Eckerö	..	..	..	-	..	-	-	-	-	-	-	-
Finström	23	-8,0	9	14	9	13	-	..	9	4,3	13	6,3
Föglö	6	500,0	-	6	-	6	-	-	-	-	5	7
Geta	10	0,0	..	9	..	9	-	-	..	..	9	15,8
Hammarland	7	-68,2	7	-	7	-	-	-	7	5,7	-	-
Jomala	27	-6,9	23	..	23	-	-	..	21	9,5	..	..
Kumlinge	-	-	-	-	-	-	-	-	-	-	-	-
Kökar	10	-16,7	..	9	..	9	-	-	-	-	9	28,1
Lemland	20	5,3	..	17	..	17	-	-	..	..	16	13,3
Lumparland	..	..	..	-	..	-	-	-	..	..	-	-
Mariehamn	142	2,9	68	74	68	71	-	..	58	5,6	68	6,5
Saltvik	24	26,3	24	-	24	-	-	-	19	10,7	-	-
Sottunga	..	..	..	-	..	-	-	-	..	..	-	-
Sund	..	..	..	-	..	-	-	-	..	..	-	-
Vårdö	16	6,7	-	16	-	16	-	-	-	-	12	19

**Liitetaulukko 12. Vanhainkotien ja tehostetun palveluasumisen käyttö vuoden 2014 aikana maakunnittain ja kunnittain**

Bilagetabell 12. Bruket av äldreomsorg och serviceboende med heldygnsomsorg under 2014 efter landskap och kommun

Appendix table 12. Use of residential homes for older people and service housing with 24-hour assistance in 2014, by region and municipality

Asiakkaan kotikunta Klientens hemkommun <i>Client's municipality of residence</i>	Asiakkaita vuoden aikana - Klienter under året - <i>Clients during year</i>		Hoitopäiviä vuoden aikana - Vård dagar under året - <i>Care days during year</i>							
	As. Ikm Kl. st. <i>No. of clients</i>	+/- 2013 %	Yht. - Totalt - <i>Total</i>	+/- 2013 %	Kunta+Kuntayhtymä Kommun+Samkommun <i>Municipality+Joint municipal board</i>		Yksityinen - Privat - <i>Private</i>		75 v. täytt. asiakkaat 75 och äldre klienter <i>Clients aged 75 and over</i>	75 v. täytt. asiakkaat 75 och äldre klienter <i>Clients aged 75 and over</i>
					1	2	1	2		
1=Vanhainkoti - Älderdomshem - Residential home for older people 2=Tehostettu palveluasuminen - Serviceboende med heldygnsomsorg - Service housing with 24-hour assistance										
<b>Koko maa - Hela landet</b>	<b>81 006</b>	<b>2,7</b>	<b>17 346 415</b>	<b>1,6</b>	<b>3 753 680</b>	<b>6 836 976</b>	<b>465 386</b>	<b>6 290 373</b>	<b>3 700 303</b>	<b>11 395 275</b>
<b>Kaupunkimaiset yht. Urbana kommuner tot.</b>	<b>49 843</b>	<b>4,7</b>	<b>10 752 318</b>	<b>3,0</b>	<b>2 415 814</b>	<b>3 280 122</b>	<b>391 867</b>	<b>4 664 515</b>	<b>2 422 342</b>	<b>6 837 902</b>
<b>Taajaan asutut yht. Tätortskommuner tot.</b>	<b>14 077</b>	<b>3,2</b>	<b>3 032 378</b>	<b>3,9</b>	<b>617 547</b>	<b>1 430 919</b>	<b>35 421</b>	<b>948 491</b>	<b>586 870</b>	<b>2 087 698</b>
<b>Maaseutumaiset yht. Landsbygskommuner tot.</b>	<b>17 255</b>	<b>-3,0</b>	<b>3 561 719</b>	<b>-4,1</b>	<b>720 319</b>	<b>2 125 935</b>	<b>38 098</b>	<b>677 367</b>	<b>691 091</b>	<b>2 469 675</b>
<b>ETELÄ-SUOMEN AVI SÖDRA FINLANDS RFV</b>	<b>29 217</b>	<b>1,7</b>	<b>6 199 929</b>	<b>-0,5</b>	<b>1 312 945</b>	<b>2 115 734</b>	<b>293 528</b>	<b>2 477 722</b>	<b>1 347 014</b>	<b>3 890 020</b>
<b>UUSIMAA NYLAND</b>	<b>16 758</b>	<b>0,5</b>	<b>3 738 533</b>	<b>-0,6</b>	<b>843 612</b>	<b>1 086 764</b>	<b>267 783</b>	<b>1 540 374</b>	<b>912 740</b>	<b>2 202 976</b>
Askola	90	-14,3	11 651	-3,5	11 651	-	-	-	8 820	-
Espoo	1 947	-1,8	451 366	-2,4	91 238	40 835	1 209	318 084	70 887	304 147
Hanko	108	-17,6	31 774	11,6	-	6 561	-	25 213	-	25 208
Helsinki	8 224	-2,7	1 754 954	-4,2	372 765	570 182	235 240	576 767	501 039	976 569
Hyvinkää	535	5,1	122 135	3,6	29 076	41 710	-	51 349	19 359	84 630
Inkoo	80	-12,1	16 608	-23,1	-	16 248	-	360	-	14 314
Järvenpää	307	16,7	68 254	9,5	4 562	19 577	364	43 751	4 083	47 937
Karkkila	69	-21,6	14 326	-34,3	-	8 648	141	5 537	56	13 009
Kauniaainen	63	3,3	13 766	0,1	6 296	-	-	7 470	5 833	6 998
Kerava	201	9,2	40 265	49,7	12 643	1 304	-	26 318	10 562	22 308
Kirkkonummi	269	-6,3	65 490	-9,2	25 003	20 978	365	19 144	19 914	33 717
Lapinjärvi	56	1,8	10 903	-21,2	6 077	3 088	-	1 738	5 506	4 086
Lohja	469	0,9	127 389	-6,9	30 573	60 147	1 748	34 921	25 101	77 936
Loviisa	284	17,4	63 895	-1,7	25 315	18 368	-	20 212	23 534	31 940
Myrskylä	46	0,0	9 199	-6,4	1 505	3 321	-	4 373	942	6 113
Mäntsälä	181	13,1	37 853	-4,1	1 442	10 541	1 249	24 621	2 124	27 865
Nurmijärvi	250	-12,6	61 905	18,0	33 873	8 370	-	19 662	30 432	22 181
Pornainen	34	-15,0	6 187	-24,6	5 508	375	-	304	4 022	679
Porvoo	588	14,8	125 299	10,9	48 778	44 741	-	31 780	41 817	63 011
Pukkila	35	9,4	8 520	3,6	3 056	4 881	-	583	2 735	5 112
Raasepori	513	-2,7	116 893	-4,6	54 343	29 413	365	32 772	49 249	56 299
Sipoo	177	-7,8	44 287	-16,9	13 887	15 635	-	14 765	12 943	24 246
Siuntio	36	-12,2	7 471	0,8	-	7 345	-	126	-	7 108
Tuusula	283	19,4	57 950	24,5	16 804	23 306	-	17 840	12 690	35 530
Vantaa	1 727	11,9	424 615	15,5	49 217	131 190	26 807	217 401	60 857	274 020
Vihti	208	16,9	45 578	-3,9	-	-	295	45 283	235	38 013



**Liitetaulukko 12. Vanhainkotien ja tehostetun palveluasumisen käyttö vuoden 2014 aikana maakunnittain ja kunnittain**

Bilagetabell 12. Bruket av älderdoms hem och serviceboende med heldygnsomsorg under 2014 efter landskap och kommun

Appendix table 12. Use of residential homes for older people and service housing with 24-hour assistance in 2014, by region and municipality

Asiakkaan kotikunta Klientens hemkommun <i>Client's municipality of residence</i>	Asiakkaita vuoden aikana - Klienter under året - <i>Clients during year</i>		Hoitopäiviä vuoden aikana - Vård dagar under året - <i>Care days during year</i>							
	As. Ikm Kl. st. <i>No. of clients</i>	+/- 2013 %	Yht. - Totalt - <i>Total</i>	+/- 2013 %	Kunta+Kuntayhtymä Kommun+Samkommun <i>Municipality+Joint municipal board</i>		Yksityinen - Privat - <i>Private</i>		75 v. täytt. asiakkaat 75 och äldre klienter <i>Clients aged 75 and over</i>	75 v. täytt. asiakkaat 75 och äldre klienter <i>Clients aged 75 and over</i>
					1	2	1	2		
1=Vanhainkoti - Alderdomshem - Residential home for older people 2=Tehostettu palveluasuminen - Serviceboende med heldygnsomsorg - Service housing with 24-hour assistance										
<b>ETELÄ-KARJALA SÖDRA KARELEN</b>	<b>1 963</b>	<b>-4,4</b>	<b>405 343</b>	<b>-6,1</b>	<b>104 953</b>	<b>177 572</b>	<b>243</b>	<b>122 575</b>	<b>91 562</b>	<b>253 739</b>
Imatra	551	-1,3	115 203	-3,5	33 679	73 798	230	7 496	28 984	69 140
Lappeenranta	954	-8,8	203 626	-9,6	26 261	83 518	-	93 847	23 301	150 581
Lemi	54	-25,0	9 195	-7,5	8 824	6	-	365	8 382	6
Luumäki	77	6,9	15 129	-7,6	10 711	375	-	4 043	9 906	2 686
Parikkala	107	10,3	20 486	11,0	11 769	6 796	13	1 908	9 923	7 218
Rautjärvi	51	13,3	7 725	21,4	9	5 185	-	2 531	-	5 856
Ruokolahti	49	6,5	8 261	-9,0	8 230	-	-	31	5 842	27
Savitaipale	95	-2,1	18 517	-7,8	38	7 828	-	10 651	38	16 821
Taipalsaari	31	6,9	7 201	3,9	5 432	66	-	1 703	5 186	1 404
<b>LOUNAIS-SUOMEN AVI SYDVÄSTRA FINLANDS RFV</b>	<b>11 815</b>	<b>8,9</b>	<b>2 610 291</b>	<b>6,7</b>	<b>734 280</b>	<b>904 082</b>	<b>39 469</b>	<b>932 460</b>	<b>717 145</b>	<b>1 615 481</b>
<b>VARSINAIS-SUOMI EGENTLIGA FINLAND</b>	<b>7 079</b>	<b>8,3</b>	<b>1 559 786</b>	<b>5,9</b>	<b>458 941</b>	<b>560 144</b>	<b>26 288</b>	<b>514 413</b>	<b>454 013</b>	<b>937 041</b>
Aura	63	8,6	13 117	-3,6	-	4 848	-	8 269	-	11 479
Kaarina	382	12,4	98 059	6,1	10 136	15 150	2 096	70 677	11 775	78 533
Kemiönsaari	121	3,4	35 388	17,5	15 204	20 184	-	-	13 706	17 452
Koski TI	72	4,3	15 604	7,9	-	12 625	359	2 620	359	13 218
Kustavi	36	50,0	8 001	22,7	2 117	5 154	-	730	1 593	5 310
Laitila	158	0,0	38 497	3,4	14 642	12 919	-	10 936	14 435	21 557
Lieto	206	37,3	31 497	62,3	-	26 422	356	4 719	356	27 958
Loimaa	226	4,6	54 678	26,6	4 369	11 755	1 503	37 051	5 619	42 389
Länsi-Turunmaa	52	4,0	11 162	-7,4	-	10 797	365	-	365	10 411
Marttila	132	8,2	32 559	16,7	13 373	19 074	-	112	12 333	16 012
Masku	203	3,6	46 696	0,2	18 952	21 152	-	6 592	18 286	25 542
Mynämäki	125	-42,1	32 947	-2,2	5 150	24 839	-	2 958	4 581	25 835
Naantali	64	10,3	13 412	-2,5	9 005	4 036	-	371	8 905	3 677
Nousiainen	24	-11,1	4 844	-10,2	-	4 497	-	347	-	3 614
Oripää	124	-3,9	22 723	1,8	6 318	14 035	-	2 370	5 963	14 625
Paimio	237	4,4	60 186	1,5	4 001	41 980	4 258	9 947	6 879	46 343
Pyhäranta	35	-5,4	8 960	-14,8	3 507	365	-	5 088	2 742	4 765
Pöytyä	189	-7,8	43 366	-8,9	-	40 961	347	2 058	347	38 391
Raisio	356	4,1	80 976	0,8	24 618	33 557	365	22 436	22 790	49 497
Rusko	67	-14,1	17 527	-7,0	501	15 555	11	1 460	452	15 577
Salo	851	-1,5	181 445	-1,9	87 700	69 284	3 397	21 064	84 460	76 698
Sauvo	44	-53,7	5 850	-49,3	3 443	2 407	-	-	3 386	1 312
Somero	169	21,6	34 370	5,9	-	26 046	1 124	7 200	917	29 039
Taivassalo	43	22,9	8 716	-4,5	5 166	66	-	3 484	5 164	3 502
Tarvasjoki	49	-10,9	7 917	-11,3	-	7 917	-	-	-	6 083
Turku	2 712	22,2	567 810	10,0	189 942	94 425	12 107	271 336	190 501	315 290
Uusikaupunki	294	12,2	67 015	12,2	36 248	8 693	-	22 074	34 174	21 838
Vehmaa	55	-8,3	16 464	7,0	4 549	11 401	-	514	3 925	11 094

**Liitetaulukko 12. Vanhainkotien ja tehostetun palveluasumisen käyttö vuoden 2014 aikana maakunnittain ja kunnittain**

Bilagetabell 12. Bruket av älderdoms hem och serviceboende med haldygnsomsorg under 2014 efter landskap och kommun

Appendix table 12. Use of residential homes for older people and service housing with 24-hour assistance in 2014, by region and municipality

Asiakkaan kotikunta Klientens hemkommun <i>Client's municipality of residence</i>	Asiakkaita vuoden aikana - Klienter under året - <i>Clients during year</i>		Hoitopäiviä vuoden aikana - Vård dagar under året - <i>Care days during year</i>							
	As. Ikm Kl. st. <i>No. of clients</i>	+/- 2013 %	Yht. - Totalt - <i>Total</i>	+/- 2013 %	Kunta+Kuntayhtymä Kommun+Samkommun <i>Municipality+Joint municipal board</i>		Yksityinen - Privat - <i>Private</i>		75 v. täytt. asiakkaat 75 och äldre klienter <i>Clients aged 75 and over</i>	75 v. täytt. asiakkaat 75 och äldre klienter <i>Clients aged 75 and over</i>
					1	2	1	2		
<b>1=Vanhainkoti - Alderdomshem - Residential home for older people</b>										
<b>2=Tehostettu palveluasuminen - Serviceboende med haldygnsomsorg - Service housing with 24-hour assistance</b>										
<b>SATAKUNTA</b> SATAKUNTA	<b>4 739</b>	<b>10,0</b>	<b>1 050 505</b>	<b>8,0</b>	<b>275 339</b>	<b>343 938</b>	<b>13 181</b>	<b>418 047</b>	<b>263 132</b>	<b>678 440</b>
Eura	245	-6,5	54 594	2,2	14 034	30 215	1 104	9 241	13 761	36 916
Eurajoki	119	5,3	23 079	-1,7	10 006	13 050	23	-	9 124	12 600
Harjavalta	228	8,6	44 650	-1,3	14 775	-	365	29 510	14 203	25 005
Honkajoki	40	-24,5	6 884	-29,8	444	6 325	0	115	444	5 596
Huittinen	260	11,6	60 193	39,4	15 564	26 022	435	18 172	14 601	38 089
Jämijärvi	77	14,9	13 986	-11,6	2 007	11 729	26	224	2 033	10 621
Kankaanpää	242	13,6	53 951	21,3	7 445	13 419	315	32 772	6 483	39 598
Karvia	65	-7,1	13 262	-8,7	4 282	4 909	502	3 569	4 784	7 694
Kokemäki	242	3,0	46 359	5,3	8 679	16 841	231	20 608	8 545	29 929
Köyliö	46	0,0	12 181	7,0	1 066	-	91	11 024	879	9 671
Lavia	29	-14,7	8 385	-15,2	-	-	1 166	7 219	1 166	6 667
Luvia	49	-37,2	10 491	-16,5	3 460	6 318	8	705	3 435	6 347
Merikarvia	124	4,2	23 714	-1,9	10 342	12 828	439	105	10 350	11 962
Nakkila	117	12,5	19 958	-9,7	7 592	11 636	358	372	7 039	10 173
Pomarkku	23	-68,9	5 316	-62,5	-	4 355	40	921	40	4 629
Pori	1 828	26,7	395 132	22,6	101 072	126 180	5 860	162 020	94 261	259 698
Rauma	645	3,2	167 139	-5,3	55 085	44 299	1 111	66 644	51 785	100 565
Siikainen	55	77,4	12 876	61,4	3 650	8 798	216	212	3 866	8 724
Säkylä	70	-5,4	18 810	-6,7	3 515	-	48	15 247	3 563	13 399
Ulvila	253	7,2	59 545	3,0	12 321	7 014	843	39 367	12 770	40 557
<b>ITÄ-SUOMEN AVI</b> ÖSTRA FINLANDS RFV	<b>10 292</b>	<b>3,3</b>	<b>2 177 510</b>	<b>3,3</b>	<b>279 844</b>	<b>946 079</b>	<b>29 694</b>	<b>921 893</b>	<b>265 109</b>	<b>1 643 078</b>
<b>ETELÄ-SAVO</b> SÖDRA SAVOLAX	<b>3 033</b>	<b>-4,7</b>	<b>633 535</b>	<b>-0,4</b>	<b>74 149</b>	<b>242 849</b>	<b>12 795</b>	<b>303 742</b>	<b>76 939</b>	<b>475 969</b>
Enonkoski	65	-13,3	13 613	-8,7	-	13 248	365	-	-	11 615
Heinävesi	120	17,6	23 994	24,1	-	21 667	-	2 327	-	22 204
Hirvensalmi	64	100,0	14 954	77,5	-	14 954	-	-	-	11 941
Joroinen	60	-7,7	17 231	1,9	-	-	-	17 231	-	14 075
Juva	203	2,5	39 436	-8,3	10 146	11 667	-	17 623	9 176	25 992
Kangasniemi	201	-2,4	32 844	6,4	8 549	17 701	-	6 594	7 419	21 172
Mikkeli	731	-20,1	170 546	-6,7	1 445	67 720	-	101 381	1 016	145 280
Mäntyharju	129	4,0	28 825	3,5	-	20 801	-	8 024	-	25 992
Pertunmaa	55	14,6	9 990	4,6	4	9 986	-	-	4	8 545
Pieksämäki	425	11,3	90 032	6,9	11 989	17 207	8 739	52 097	18 365	59 573
Puumala	106	-22,1	11 455	-4,4	2 461	8 959	35	-	2 050	7 608
Rantasalmi	76	5,6	16 846	-0,7	-	16 262	-	584	-	15 719
Savonlinna	721	-4,2	147 848	-4,4	28 838	22 677	3 656	92 677	29 017	102 551
Sulkava	78	1,3	15 921	7,7	10 717	-	-	5 204	9 892	3 702







**Liitetaulukko 12. Vanhainkotien ja tehostetun palveluasumisen käyttö vuoden 2014 aikana maakunnittain ja kunnittain**

Bilagetabell 12. Bruket av äldreomsorg och serviceboende med heldygnsvård under 2014 efter landskap och kommun

Appendix table 12. Use of residential homes for older people and service housing with 24-hour assistance in 2014, by region and municipality

Asiakkaan kotikunta Klientens hemkommun <i>Client's municipality of residence</i>	Asiakkaita vuoden aikana - Klienter under året - <i>Clients during year</i>		Hoitopäiviä vuoden aikana - Vård dagar under året - <i>Care days during year</i>		1=Vanhainkoti - Alderdomshem - Residential home for older people 2=Tehostettu palveluasuminen - Serviceboende med heldygnsvård - Service housing with 24-hour assistance					
	As. Ikm Kl. st. <i>No. of clients</i>	+/- 2013 %	Yht. - Totalt - Total	+/- 2013 %	Kunta+Kuntayhtymä Kommun+Samkommun <i>Municipality+Joint municipal board</i>		Yksityinen - Privat - Private		75 v. täytt. asiakkaat 75 och äldre klienter <i>Clients aged 75 and over</i>	75 v. täytt. asiakkaat 75 och äldre klienter <i>Clients aged 75 and over</i>
					1	2	1	2	1	2
Muurame	11	-84,9	3 032	-78,5	-	-	-	3 032	-	2 172
Petäjävesi	45	2,3	12 263	-9,3	-	11 824	439	-	439	10 341
Pihtipudas	112	67,2	20 552	39,3	5 433	12 106	186	2 827	5 429	12 997
Saarijärvi	244	19,6	54 624	6,9	17 851	27 369	967	8 437	17 236	32 007
Toivakka	96	4,3	17 974	-1,9	7 215	10 747	-	12	5 976	9 245
Uurainen	75	-3,8	14 628	1,0	3 914	10 714	-	-	3 785	9 017
Viitasaari	244	13,0	37 033	0,1	2 110	22 307	169	12 447	1 941	31 278
Äänekoski	323	1,3	81 076	-0,5	19 742	56 584	107	4 643	17 313	52 037
<b>ETELÄ-POHJANMAA SÖDRA ÖSTERBOTTEN</b>	<b>3 605</b>	<b>4,4</b>	<b>753 739</b>	<b>1,9</b>	<b>148 836</b>	<b>409 667</b>	<b>13 762</b>	<b>181 474</b>	<b>148 349</b>	<b>530 514</b>
Alajärvi	221	-22,5	47 786	-28,5	-	26 650	830	20 306	830	42 116
Alavus	230	-5,7	56 190	-4,3	16 510	32 255	1 156	6 269	17 339	35 924
Evijärvi	70	45,8	14 659	7,7	4 439	9 123	8	1 089	3 955	9 210
Ilmajoki	200	-9,1	42 471	-9,5	6 101	31 715	1 662	2 993	7 041	31 186
Isojoki	71	18,3	14 122	-2,0	-	13 530	-	592	-	12 218
Jalasjärvi	166	50,9	33 614	46,9	9 426	16 044	1 139	7 005	9 511	18 877
Karjoki	54	12,5	10 139	-0,4	169	9 505	465	-	634	9 128
Kauhajoki	305	52,5	51 861	31,3	-	19 509	125	32 227	125	45 865
Kauhava	311	35,2	87 654	35,7	21 557	50 335	281	15 481	19 981	58 974
Kuortane	113	7,6	23 048	-7,3	8 115	11 777	-	3 156	6 959	12 897
Kurikka	310	-18,6	70 035	-11,7	26 703	22 205	749	20 378	25 756	38 349
Lappajärvi	107	0,9	27 024	5,6	2 814	15 895	825	7 490	3 196	20 707
Lapua	251	13,6	44 872	1,0	6	30 599	327	13 940	333	43 071
Seinäjoki	805	2,8	147 896	2,7	46 048	62 700	2 390	36 758	43 466	87 475
Soini	69	-4,2	13 820	-13,4	-	12 894	414	512	414	12 289
Teuva	107	25,9	24 624	14,4	-	19 575	373	4 676	373	21 688
Vimpeli	85	-12,4	15 313	-1,6	-	15 313	-	-	-	13 876
Ahtäri	138	-15,3	28 611	-7,4	6 948	10 043	3 018	8 602	8 436	16 664
<b>POHJANMAA ÖSTERBOTTEN</b>	<b>2 564</b>	<b>-21,1</b>	<b>577 242</b>	<b>-15,3</b>	<b>120 137</b>	<b>290 456</b>	<b>4 673</b>	<b>161 976</b>	<b>115 623</b>	<b>408 356</b>
Isokyrö	172	-7,5	24 123	4,8	11 023	12 476	532	92	10 078	11 251
Kaskinen	46	43,8	8 524	-21,5	-	6 303	33	2 188	33	7 791
Korsnäs	63	3,3	12 417	-14,4	10 080	2 304	33	-	9 938	1 813
Kristiinankaupunki	169	15,8	34 527	6,6	16 237	10 472	857	6 961	15 663	14 013
Kruunupyö	147	-8,1	33 654	1,6	12 333	5 716	-	15 605	11 712	20 226
Laihia	131	-10,9	27 015	-17,1	5 335	20 585	365	730	4 970	19 144
Larsmo-Luoto	38	-44,9	10 965	-22,9	31	10 934	-	-	31	9 756
Maalahti	110	0,9	32 967	18,9	12 952	20 015	-	-	12 174	17 754
Mustasaari	218	14,1	38 216	3,3	3 676	26 124	-	8 416	2 888	33 628
Närpes-Närpiö	183	-6,2	44 105	2,0	13 078	29 546	1 481	-	14 120	27 647
Pedersöre	102	-49,5	25 519	-35,1	10 677	14 842	-	-	9 543	12 823
Pietarsaari	277	-47,0	71 519	-27,3	7 360	24 241	250	39 668	6 895	56 716
Uusikaarlepyy	78	-74,2	7 447	-85,1	487	6 960	-	-	471	5 920
Vaasa	663	-11,7	159 522	-11,9	8 150	62 299	1 122	87 951	9 157	136 392
Vöyri	168	-7,7	46 722	6,5	8 718	37 639	-	365	7 950	33 482

**Liitetaulukko 12. Vanhainkotien ja tehostetun palveluasumisen käyttö vuoden 2014 aikana maakunnittain ja kunnittain**

Bilagatabell 12. Bruket av älderdomsbostäder och serviceboende med heldygnsvård under 2014 efter landskap och kommun

Appendix table 12. Use of residential homes for older people and service housing with 24-hour assistance in 2014, by region and municipality

Asiakkaan kotikunta Klientens hemkommun <i>Client's municipality of residence</i>	Asiakkaita vuoden aikana - Klienter under året - <i>Clients during year</i>		Hoitopäiviä vuoden aikana - Vårddagar under året - <i>Care days during year</i>							
	As. lkm Kl. st. <i>No. of clients</i>	+/- 2013 %	Yht. - Totalt <i>Total</i>	+/- 2013 %	Kunta+Kuntayhtymä Kommun+Samkommun <i>Municipality+Joint municipal board</i>		Yksityinen - Privat - <i>Private</i>		75 v. täytt. asiakkaat 75 och äldre klienter <i>Clients aged 75 and over</i>	75 v. täytt. asiakkaat 75 och äldre klienter <i>Clients aged 75 and over</i>
					1	2	1	2		
1=Vanhainkoti - Älderdomsbostäder - Residential home for older people										
2=Tehostettu palveluasuminen - Serviceboende med heldygnsvård - Service housing with 24-hour assistance										
<b>KESKI-POHJANMAA</b>	<b>1 289</b>	<b>1,2</b>	<b>255 110</b>	<b>-1,8</b>	<b>20 836</b>	<b>186 036</b>	<b>1 562</b>	<b>46 676</b>	<b>20 735</b>	<b>202 808</b>
MELLERSTA ÖSTERBOTTEN										
Halsua	42	-12,5	7 631	-11,5	-	7 631	-	-	-	6 415
Kannus	98	-5,8	17 833	-11,5	-	17 833	-	-	-	16 932
Kaustinen	95	-12,0	17 854	-8,0	-	17 489	-	365	-	15 558
Kokkola	716	3,9	151 253	-0,6	20 836	83 273	1 562	45 582	20 735	110 395
Lestijärvi	44	-10,2	6 397	3,5	-	6 397	-	-	-	5 756
Perho	74	-9,8	13 962	-0,9	-	13 962	-	-	-	12 566
Toholampi	119	21,4	16 375	-2,6	-	16 362	-	13	-	13 914
Veteli	104	5,1	23 805	6,2	-	23 089	-	716	-	21 272
<b>POHJOIS-SUOMEN AVI</b>	<b>6 965</b>	<b>-0,6</b>	<b>1 435 269</b>	<b>-1,3</b>	<b>296 437</b>	<b>659 679</b>	<b>34 756</b>	<b>444 397</b>	<b>291 271</b>	<b>974 097</b>
NORRA FINLANDS RFV										
<b>POHJOIS-POHJANMAA</b>	<b>5 556</b>	<b>-0,1</b>	<b>1 133 429</b>	<b>-1,0</b>	<b>280 709</b>	<b>500 394</b>	<b>31 247</b>	<b>321 079</b>	<b>273 266</b>	<b>720 315</b>
NORRA ÖSTERBOTTEN										
Alavieska	63	-8,7	16 522	-5,5	1 362	13 509	-	1 651	997	13 546
Haapajärvi	175	25,0	31 853	5,5	-	26 650	130	5 073	130	26 498
Haapavesi	107	32,1	22 020	10,7	7 140	10 643	63	4 174	6 446	12 851
Hailuoto	18	.	6 037	.	-	5 071	365	601	365	5 071
Ii	133	-2,9	28 050	-1,6	11 792	11 487	391	4 380	10 221	14 167
Kalajoki	182	-15,3	33 211	-24,4	-	29 062	371	3 778	365	29 994
Kempele	116	11,5	24 925	2,2	251	-	339	24 335	258	17 364
Kuusamo	255	-8,9	37 244	-6,9	-	7 648	113	29 483	113	33 647
Kärsämäki	90	5,9	16 320	8,0	-	15 557	763	-	763	13 066
Liminka	55	-14,1	15 007	3,2	8 105	6 193	4	705	8 109	6 188
Lumijoki	35	16,7	10 232	12,5	-	9 871	27	334	27	9 147
Merijärvi	30	7,1	5 821	3,3	-	5 821	-	-	-	5 031
Muhos	87	7,4	24 191	11,4	365	7 464	-	16 362	365	22 675
Nivala	235	-10,0	49 126	-6,7	5 757	29 186	643	13 540	5 716	37 268
Oulainen	194	-7,6	38 694	-1,2	-	28 227	2 113	8 354	2 113	32 893
Oulu	2 228	9,3	447 152	8,1	193 778	59 812	21 787	171 775	187 486	205 155
Pudasjärvi	202	-2,4	42 712	2,6	16 282	20 786	752	4 892	16 188	22 709
Pyhäjoki	101	-14,4	17 936	-13,1	5 957	11 054	560	365	5 228	10 223
Pyhäjärvi	74	-52,3	17 121	-32,3	-	11 539	-	5 582	-	13 335
Pyhäntä	40	-27,3	8 913	4,9	760	8 153	-	-	760	6 892
Raahe	401	-0,5	78 125	-11,9	13 168	53 466	728	10 763	11 317	57 776
Reisjärvi	60	1,7	9 905	-11,4	-	7 600	-	2 305	-	8 378
Sievi	82	0,0	20 744	-1,8	370	18 619	127	1 628	410	18 666
Siikajoki	123	4,2	25 907	-12,9	7 469	17 682	391	365	7 826	16 034
Siikalatva	149	-11,8	24 275	-29,4	730	22 719	365	461	1 095	20 997

Liitetaulukko 12. Vanhainkotien ja tehostetun palveluasumisen käyttö vuoden 2014 aikana maakunnittain ja kunnittain

Bilagetabell 12. Bruket av älderdoms hem och serviceboende med heldygnssorg under 2014 efter landskap och kommun

Appendix table 12. Use of residential homes for older people and service housing with 24-hour assistance in 2014, by region and municipality

Asiakkaan kotikunta Klientens hemkommun <i>Client's municipality of residence</i>	Asiakkaita vuoden aikana - Klienter under året - <i>Clients during year</i>		Hoitopäiviä vuoden aikana - Vård dagar under året - <i>Care days during year</i>							
	As. Ikm Kl. st. <i>No. of clients</i>	+/- 2013 %	Yht. - Totalt - <i>Total</i>	+/- 2013 %	Kunta+Kuntayhtymä Kommun+Samkommun <i>Municipality+Joint municipal board</i>		Yksityinen - Privat - <i>Private</i>		75 v. täytt. asiakkaat 75 och äldre klienter <i>Clients aged 75 and over</i>	75 v. täytt. asiakkaat 75 och äldre klienter <i>Clients aged 75 and over</i>
					1	2	1	2		
1=Vanhainkoti - Älderdoms hem - Residential home for older people										
2=Tehostettu palveluasuminen - Serviceboende med heldygnssorg - Service housing with 24-hour assistance										
Taivalkoski	39	-4,9	11 590	-5,0	-	11 581	9	-	9	10 446
Tyrnävä	47	-46,6	12 123	-25,8	3 050	4 247	410	4 416	2 886	6 771
Utajärvi	42	5,0	11 118	2,5	-	10 441	312	365	312	9 437
Ylivieska	205	-7,2	46 555	-2,3	4 373	36 306	484	5 392	3 761	34 090
<b>KAINUU</b>	<b>1 410</b>	<b>-2,8</b>	<b>301 840</b>	<b>-2,5</b>	<b>15 728</b>	<b>159 285</b>	<b>3 509</b>	<b>123 318</b>	<b>18 005</b>	<b>253 782</b>
<b>KAJANALAND</b>										
Hyrnsalmi	82	-5,7	17 898	-9,8	2	17 467	64	365	66	13 876
Kajaani	531	3,1	123 792	2,7	6 399	47 421	1 805	68 167	7 754	107 339
Kuhmo	142	13,6	23 971	2,9	11	17 573	183	6 204	183	21 662
Paltamo	66	-22,4	13 016	-26,9	5 357	5 819	-	1 840	4 586	6 170
Puolanka	73	-49,7	15 218	-13,0	-	-	-	15 218	-	13 813
Ristijärvi	59	11,3	13 365	-15,6	3 560	3 349	631	5 825	4 191	8 405
Sotkamo	214	6,5	38 512	-1,2	5	28 108	562	9 837	567	34 274
Suomussalmi	219	1,4	48 043	2,2	394	31 886	264	15 499	658	40 685
Vaala	27	-6,9	8 025	-9,1	-	7 662	-	363	-	7 558
<b>LAPIN AVI</b>	<b>2 905</b>	<b>3,1</b>	<b>656 744</b>	<b>4,3</b>	<b>98 786</b>	<b>356 556</b>	<b>3 237</b>	<b>198 165</b>	<b>88 367</b>	<b>483 392</b>
<b>LAPPLANDS RFV</b>										
<b>LAPPI</b>	<b>2 905</b>	<b>3,1</b>	<b>656 744</b>	<b>4,3</b>	<b>98 786</b>	<b>356 556</b>	<b>3 237</b>	<b>198 165</b>	<b>88 367</b>	<b>483 392</b>
<b>LAPPLAND</b>										
Enontekiö	43	22,9	7 429	-3,6	7 121	-	-	308	6 437	308
Inari	113	15,3	25 513	15,4	-	19 441	-	6 072	-	21 032
Kemi	451	13,3	105 608	24,7	11 454	62 375	458	31 321	10 657	77 716
Kemijärvi	135	15,4	38 719	18,9	3 041	20 404	318	14 956	2 629	30 752
Keminmaa	75	-13,8	18 383	3,6	-	15 916	338	2 129	338	16 584
Kittilä	127	-1,6	30 660	16,5	5 691	21 214	-	3 755	5 377	20 018
Kolari	60	36,4	12 912	31,6	359	12 553	-	-	-	9 975
Muonio	36	5,9	9 813	7,9	3 479	6 326	-	8	3 479	4 695
Pelkosenniemi	28	-9,7	6 193	-20,0	-	6 193	-	-	-	5 767
Pello	34	13,3	8 287	58,2	2 459	5 617	211	-	2 362	5 617
Posio	64	-22,0	21 707	21,4	-	18 268	-	3 439	-	19 750
Ranua	85	-5,6	20 376	1,3	4 346	16 030	-	-	4 157	12 895
Rovaniemi	870	5,8	178 404	-4,3	35 271	54 164	-	88 969	28 645	127 626
Salla	105	-16,7	23 574	-6,6	6 507	16 986	-	81	6 265	16 201
Savukoski	36	-10,0	9 771	-9,9	-	9 771	-	-	-	7 652
Simo	62	6,9	11 951	-1,4	365	11 407	-	179	365	10 572
Sodankylä	108	-23,4	24 099	-20,2	-	24 099	-	-	-	22 699
Tervola	64	-7,2	13 657	0,7	8 424	4 995	8	230	7 968	4 995
Tornio	268	5,1	57 268	-4,7	10 269	10 162	1 174	35 663	8 958	39 659
Utsjoki	5	-	724	-	-	724	-	-	-	574
Ylitornio	137	3,0	31 696	4,1	-	19 911	730	11 055	730	28 305

**Liitetaulukko 12. Vanhainkotien ja tehostetun palveluasumisen käyttö vuoden 2014 aikana maakunnittain ja kunnittain**

Bilagetablell 12. Bruket av älderdomshem och serviceboende med heldygnsomsorg under 2014 efter landskap och kommun

Appendix table 12. Use of residential homes for older people and service housing with 24-hour assistance in 2014, by region and municipality

Asiakkaan kotikunta Klientens hemkommun <i>Client's municipality of residence</i>	Asiakkaita vuoden aikana - Klienter under året - <i>Clients during year</i>		Hoitopäiviä vuoden aikana - Vårddagar under året - <i>Care days during year</i>							
	1=Vanhainkoti - Alderdomshem - Residential home for older people									
	2=Tehostettu palveluasuminen - Serviceboende med heldygnsomsorg - Service housing with 24-hour assistance									
	As. lkm Kl. st. <i>No. of clients</i>	+/- 2013 %	Yht. - Totalt - <i>Total</i>	+/- 2013 %	Kunta+Kuntayhtymä Kommun+Samkommun <i>Municipality+Joint municipal board</i>		Yksityinen - Privat - <i>Private</i>		75 v. täytt. asiakkaat 75 och äldre klienter <i>Clients aged 75 and over</i>	75 v. täytt. asiakkaat 75 och äldre klienter <i>Clients aged 75 and over</i>
					1	2	1	2		
<b>AHVENANMAA</b>	<b>476</b>	<b>-2,7</b>	<b>106 144</b>	<b>-6,4</b>	<b>50 172</b>	<b>52 782</b>	-	<b>3 190</b>	<b>44 302</b>	<b>50 706</b>
ÅLAND										
<b>AHVENANMAA</b>	<b>476</b>	<b>-2,7</b>	<b>106 144</b>	<b>-6,4</b>	<b>50 172</b>	<b>52 782</b>	-	<b>3 190</b>	<b>44 302</b>	<b>50 706</b>
ÅLAND										
Brändö	9	12,5	2 822	44,9	18	2 804	-	-	18	2 804
Eckerö	..	..	452	-94,0	452	-	-	-	-	-
Finström	30	-21,1	7 951	-16,8	3 238	4 438	-	275	3 224	4 348
Föglö	8	700,0	2 668	668,9	246	2 422	-	-	246	2 057
Geta	21	50,0	4 295	63,3	217	4 078	-	-	217	3 826
Hammarland	9	-66,7	2 683	-64,6	2 683	-	-	-	2 683	-
Jomala	47	14,6	10 770	20,2	9 357	-	-	1 413	8 296	1 048
Kumlinge	-	-	-	-	-	-	-	-	-	-
Kökar	10	-16,7	3 498	-2,5	213	3 285	-	-	-	3 285
Lemland	26	8,3	6 938	-8,4	771	6 167	-	-	771	5 780
Lumparland	..	..	889	7,8	889	-	-	-	889	-
Mariehamn	247	5,6	47 275	-0,1	22 001	23 772	-	1 502	19 090	22 950
Saltvik	38	-5,0	7 984	-3,3	7 984	-	-	-	6 891	-
Sottunga	..	..	842	-37,4	842	-	-	-	842	-
Sund	..	..	1 181	5,0	1 181	-	-	-	1 095	-
Vårdö	18	20,0	5 896	22,7	80	5 816	-	-	40	4 608

**Liitetaulukko 13. Vanhainkotien ja tehostetun palveluasumisen asiakkaiden ikä ja hoivan tarve keskimäärin**

**31.12.2014 maakunnittain ja kunnittain**

Bilagetabell 13. Alder och vårdbehov i medeltal hos klienter på älderdomshem och inom serviceboende med heldygnssomsorg

31.12.2014 efter landskap och kommun

Appendix table 13. Average age and need for care of clients in residential homes for older people and service housing with 24-hour assistance, 31 Dec 2014, by region and municipality

Asiakkaan kotikunta Klientens hemkommun Client's municipality of residence	Asiakkaita 31.12. - Klienter 31.12. - Clients, 31 Dec								Ikä keski-määrin Alder i medel-tal Average age	Hoivan tarve keski-määrin Vårdbehov i medel-tal Need for care on average
	Ikä - Alder - Age									
	Alle 65 Under 65 Under 65	% vast. ikäistä i mot-svarande ålder of population of same age	65-74	% vast. ikäistä i mot-svarande ålder of population of same age	75-84	% vast. ikäistä i mot-svarande ålder of population of same age	85-	% vast. ikäistä i mot-svarande ålder of population of same age		
<b>Koko maa -</b> Hela landet	<b>1 216</b>	<b>0,03</b>	<b>5 364</b>	<b>0,9</b>	<b>16 714</b>	<b>4,9</b>	<b>24 995</b>	<b>18,7</b>	<b>83,6</b>	<b>4,6</b>
<b>Kaupunkimaiset yht.</b> Urbana kommuner tot.	<b>775</b>	<b>0,03</b>	<b>3 568</b>	<b>0,9</b>	<b>10 396</b>	<b>4,9</b>	<b>15 136</b>	<b>18,6</b>	<b>83,4</b>	<b>4,6</b>
<b>Taajaan asutut yht.</b> Tätortskommuner tot.	<b>198</b>	<b>0,03</b>	<b>843</b>	<b>0,8</b>	<b>2 898</b>	<b>4,8</b>	<b>4 358</b>	<b>18,2</b>	<b>83,8</b>	<b>4,7</b>
<b>Maaseutumaiset yht.</b> Landsbygskommuner tot.	<b>243</b>	<b>0,04</b>	<b>953</b>	<b>0,9</b>	<b>3 420</b>	<b>5,0</b>	<b>5 501</b>	<b>19,2</b>	<b>84,0</b>	<b>4,6</b>
<b>ETELÄ-SUOMEN AVI</b> SÖDRA FINLANDS RFV	<b>472</b>	<b>0,03</b>	<b>2 332</b>	<b>1,0</b>	<b>6 087</b>	<b>4,8</b>	<b>8 568</b>	<b>18,1</b>	<b>83,1</b>	<b>4,5</b>
<b>UUSIMAA</b> NYLAND	<b>276</b>	<b>0,02</b>	<b>1 507</b>	<b>1,0</b>	<b>3 534</b>	<b>4,7</b>	<b>4 855</b>	<b>17,7</b>	<b>82,8</b>	<b>4,4</b>
Askola	..	..	7	1,4	10	4,4	13	12,5	81,5	4,7
Espoo	31	0,01	191	0,8	452	4,6	575	17,1	82,6	4,7
Hanko	..	..	15	1,0	33	4,8	36	16,2	82,0	4,2
Helsinki	118	0,02	669	1,1	1 578	5,2	2 353	18,8	83,3	4,0
Hyvinkää	12	0,03	39	0,8	113	4,2	153	14,1	82,9	4,9
Inkoo	-	-	6	0,8	14	4,0	29	23,4	84,9	5,0
Järvenpää	..	..	47	1,2	78	4,5	83	17,0	81,3	4,7
Karkkila	..	..	..	..	10	1,7	15	5,3	84,4	4,8
Kauniainen	-	-	..	..	17	2,7	21	9,1	83,8	4,5
Kerava	6	0,02	17	0,4	38	2,4	53	10,9	81,2	4,9
Kirkkonummi	..	..	30	0,9	79	5,6	70	18,8	81,6	4,5
Lapinjärvi	..	..	..	..	..	..	18	17,8	85,0	3,2
Lohja	17	0,04	51	0,9	118	4,1	164	16,4	82,1	4,7
Loviisa	..	..	20	0,9	45	3,9	90	17,1	84,0	5,0
Myrskylä	..	..	..	..	8	4,9	10	18,5	82,3	4,9
Mäntsälä	..	..	22	1,1	32	3,3	57	16,5	83,2	4,7
Nurmijärvi	7	0,02	23	0,6	75	4,5	84	19,1	82,5	5,0
Pornainen	-	-	..	..	6	3,2	9	14,1	82,6	5,0
Porvoo	5	0,01	54	1,0	101	3,8	191	19,3	83,7	4,9
Pukkila	..	..	..	..	11	8,9	11	20,0	85,1	4,9
Raasepori	..	..	25	0,7	104	4,8	170	18,8	85,0	4,7
Sipoo	5	0,03	15	0,8	37	4,1	61	17,8	83,1	4,7
Siuntio	-	-	..	..	9	3,6	9	12,9	84,0	4,8
Tuusula	..	..	26	0,7	62	4,1	78	16,4	82,8	5,0
Vantaa	47	0,03	211	1,1	457	5,2	456	19,4	80,8	4,6
Vihti	..	..	19	0,7	43	3,5	46	10,9	81,2	4,6

**Liitetaulukko 13. Vanhainkotien ja tehostetun palveluasumisen asiakkaiden ikä ja hoivan tarve keskimäärin**

**31.12.2014 maakunnittain ja kunnittain**

Bilagetabell 13. Alder och vårdbehov i medeltal hos klienter på ålderdomshem och inom serviceboende med heldygnssorg

31.12.2014 efter landskap och kommun

Appendix table 13. Average age and need for care of clients in residential homes for older people and service housing with 24-hour assistance, 31 Dec 2014, by region and municipality

Asiakkaan kotikunta Klientens hemkommun Client's municipality of residence	Asiakkaita 31.12. - Klienter 31.12. - Clients, 31 Dec								Ikä keski-määrin Alder i medel-tal Average age	Hoivan tarve keski-määrin Vårdbehov i medel-tal Need for care on average
	Ikä - Alder - Age									
	Alle 65 Under 65 Under 65	% vast. ikäistä i mot-svarande ålder of population of same age	65-74	% vast. ikäistä i mot-svarande ålder of population of same age	75-84	% vast. ikäistä i mot-svarande ålder of population of same age	85-	% vast. ikäistä i mot-svarande ålder of population of same age		
<b>KANTA-HÄME</b> EGENTLIGA TAVASTLAND	<b>44</b>	<b>0,03</b>	<b>175</b>	<b>0,8</b>	<b>617</b>	<b>5,1</b>	<b>993</b>	<b>20,1</b>	<b>84,0</b>	<b>4,7</b>
Forssa	..	..	23	0,9	84	5,5	116	20,2	83,7	4,8
Hattula	..	..	..	..	21	3,7	35	17,8	84,4	4,9
Hausjärvi	..	..	..	..	19	4,0	24	11,9	84,2	4,5
Humppila	..	..	..	..	17	9,1	21	25,6	83,3	3,7
Hämeenlinna	25	0,05	70	0,8	270	5,5	438	21,0	83,9	4,7
Janakkala	..	..	18	0,9	48	4,3	78	18,8	83,8	4,9
Jokioinen	-	-	9	1,4	26	6,8	39	22,8	84,0	4,5
Loppi	..	..	8	0,8	28	5,1	34	17,7	83,1	5,0
Riihimäki	5	0,02	29	0,9	65	3,8	118	16,9	83,7	4,8
Tammela	-	-	6	0,8	34	7,0	63	28,1	85,4	4,7
Ypäjä	-	-	..	..	5	2,7	27	28,7	86,3	4,7
<b>PÄIJÄT-HÄME</b> PÄIJÄNNE-TAVASTLAND	<b>45</b>	<b>0,03</b>	<b>194</b>	<b>0,7</b>	<b>634</b>	<b>4,4</b>	<b>905</b>	<b>17,3</b>	<b>83,5</b>	<b>4,8</b>
Asikkala	..	..	5	0,4	36	5,0	60	22,1	85,7	4,7
Hartola	-	-	..	..	15	5,0	21	15,4	84,7	3,9
Heinola	10	0,07	23	0,7	88	5,1	104	16,4	82,2	4,7
Hollola	5	0,03	27	1,0	66	5,1	76	19,3	82,1	4,9
Hämeenkoski	-	-	..	..	14	7,6	14	19,2	85,1	4,9
Kärkölä	-	-	11	1,7	18	6,0	20	17,5	81,8	4,6
Lahti	16	0,02	73	0,6	263	3,7	398	15,6	84,0	4,9
Nastola	5	0,04	21	1,1	36	4,6	50	19,9	81,5	4,8
Orimattila	6	0,05	20	1,0	67	6,1	105	23,3	83,3	4,8
Padasjoki	-	-	5	0,8	18	4,9	30	20,6	85,7	4,1
Sysmä	..	..	..	..	13	2,5	27	12,3	84,2	4,8
<b>KYMENLAAKSO</b> KYMMENTEDALEN	<b>75</b>	<b>0,06</b>	<b>311</b>	<b>1,3</b>	<b>877</b>	<b>6,3</b>	<b>1 238</b>	<b>22,0</b>	<b>83,1</b>	<b>4,6</b>
Hamina	..	..	28	0,9	118	6,8	151	23,0	84,1	4,9
Iitti	..	..	8	0,8	14	2,5	33	13,5	83,1	5,0
Kotka	41	0,10	105	1,4	257	6,5	399	23,5	82,5	4,7
Kouvola	30	0,05	160	1,4	440	6,5	580	22,0	83,0	4,5
Miehikkälä	-	-	..	..	16	6,8	21	20,2	85,8	4,9
Pyhtää	-	-	6	0,8	17	4,6	31	20,0	84,2	4,3
Virolahti	..	..	..	..	15	5,4	23	16,7	83,9	4,9



Liitetaulukko 13. Vanhainkotien ja tehostetun palveluasumisen asiakkaiden ikä ja hoivan tarve keskimäärin

31.12.2014 maakunnittain ja kunnittain

Bilagetabell 13. Alder och vårdbehov i medeltal hos klienter på ålderdomshem och inom serviceboende med heldygnssorg

31.12.2014 efter landskap och kommun

Appendix table 13. Average age and need for care of clients in residential homes for older people and service housing with 24-hour assistance, 31 Dec 2014, by region and municipality

Asiakkaan kotikunta Klientens hemkommun Client's municipality of residence	Asiakkaita 31.12. - Klienter 31.12. - Clients, 31 Dec								Ikä keski-määrin Alder i medel-tal Average age	Hoivan tarve keski-määrin Vårdbehov i medel-tal Need for care on average
	Ikä - Alder - Age									
	Alle 65 Under 65 Under 65	% vast. ikäistä i mot-svarande ålder of population of same age	65-74	% vast. ikäistä i mot-svarande ålder of population of same age	75-84	% vast. ikäistä i mot-svarande ålder of population of same age	85-	% vast. ikäistä i mot-svarande ålder of population of same age		
<b>ETELÄ-KARJALA SÖDRA KARELEN</b>	<b>32</b>	<b>0,03</b>	<b>145</b>	<b>0,8</b>	<b>425</b>	<b>4,0</b>	<b>577</b>	<b>14,0</b>	<b>83,2</b>	<b>4,7</b>
Imatra	11	0,05	34	0,8	118	4,7	148	16,1	83,1	4,2
Lappeenranta	13	0,02	81	1,0	230	4,6	291	14,8	83,1	4,9
Lemi	-	-	..	..	10	4,3	13	15,1	84,1	4,9
Luumäki	..	..	6	0,8	13	2,6	22	10,8	83,2	4,4
Parikkala	..	..	10	1,0	17	2,8	33	12,5	83,1	5,0
Rautjärvi	..	..	..	..	5	1,2	13	7,4	82,3	4,7
Ruokolahti	..	..	..	..	8	1,4	10	4,3	78,3	3,8
Savitaipale	-	-	5	0,8	20	4,1	32	17,4	85,2	4,8
Taipalsaari	-	-	..	..	..	..	15	15,3	87,0	5,0
<b>LOUNAIS-SUOMEN AVI SYDVÄSTRA FINLANDS RFV</b>	<b>153</b>	<b>0,03</b>	<b>642</b>	<b>0,8</b>	<b>2 353</b>	<b>4,9</b>	<b>3 959</b>	<b>19,7</b>	<b>84,4</b>	<b>4,7</b>
<b>VARSINAIS-SUOMI EGENTLIGA FINLAND</b>	<b>99</b>	<b>0,03</b>	<b>380</b>	<b>0,7</b>	<b>1 369</b>	<b>4,4</b>	<b>2 413</b>	<b>18,3</b>	<b>84,5</b>	<b>4,7</b>
Aura	..	..	..	..	13	7,1	20	25,6	83,6	4,6
Kaarina	..	..	20	0,6	119	6,6	132	23,7	83,8	4,7
Kemiönsaari	..	..	7	0,6	25	3,8	57	17,2	84,8	4,8
Koski Tl	..	..	5	1,4	5	2,0	27	27,0	85,1	3,6
Kustavi	..	..	..	..	..	..	18	40,9	84,0	4,8
Laitila	..	..	6	0,6	35	5,3	67	25,3	85,1	4,0
Lieto	..	..	11	0,6	37	4,2	41	14,1	83,6	4,5
Loimaa	7	0,06	12	0,5	57	4,1	85	11,8	83,8	4,7
Länsi-Turunmaa	-	-	..	..	13	8,7	19	23,8	85,6	4,7
Marttila	7	0,08	7	0,7	31	7,1	47	33,3	82,2	4,7
Masku	-	-	7	0,7	31	5,6	82	29,9	85,9	4,7
Mynämäki	..	..	8	0,3	35	3,0	54	12,4	84,6	4,9
Naantali	..	..	..	..	11	4,7	25	24,0	85,4	4,8
Nousiainen	..	..	..	..	..	..	6	12,5	79,4	3,6
Oripää	..	..	..	..	25	4,4	37	15,1	84,8	4,6
Paimio	7	0,06	14	0,7	44	4,0	96	19,7	84,5	4,5
Pyhärinta	..	..	..	..	10	5,8	14	25,0	83,0	4,3
Pöytyä	..	..	8	0,8	39	6,6	67	21,6	85,5	4,9
Raisio	8	0,04	17	0,6	87	5,3	102	18,3	83,2	4,9
Rusko	-	-	..	..	13	4,5	26	25,2	86,2	5,0
Salo	10	0,02	50	0,7	154	3,9	285	17,4	84,5	4,8
Sauvo	..	..	..	..	..	..	10	11,5	84,1	4,6
Somero	..	..	9	0,7	24	2,7	71	17,6	85,7	4,6
Taivassalo	-	-	-	-	8	5,1	17	20,0	85,8	4,7
Tarvasjoki	-	-	5	2,4	5	4,3	12	18,5	83,9	4,8
Turku	30	0,02	142	0,7	472	4,2	867	16,8	84,8	4,7
Uusikaupunki	7	0,06	26	1,1	54	4,6	96	21,0	82,8	4,7
Vehmaa	..	..	..	..	12	6,0	33	35,9	86,0	4,6

**Liitetaulukko 13. Vanhainkotien ja tehostetun palveluasumisen asiakkaiden ikä ja hoivan tarve keskimäärin**

**31.12.2014 maakunnittain ja kunnittain**

Bilagetabell 13. Alder och vårdbehov i medeltal hos klienter på ålderdomshem och inom serviceboende med heldygnssomsorg

31.12.2014 efter landskap och kommun

Appendix table 13. Average age and need for care of clients in residential homes for older people and service housing with 24-hour assistance, 31 Dec 2014, by region and municipality

Asiakkaan kotikunta Klientens hemkommun Client's municipality of residence	Asiakkaita 31.12. - Klienter 31.12. - Clients, 31 Dec								Ikä keski-määrin Alder i medeltal Average age	Hoivan tarve keski-määrin Vårdbehov i medeltal Need for care on average
	Ikä - Alder - Age									
	Alle 65 Under 65 Under 65	% vast. ikäistä i mot- svarande ålder of population of same age	65-74	% vast. ikäistä i mot- svarande ålder of population of same age	75-84	% vast. ikäistä i mot- svarande ålder of population of same age	85-	% vast. ikäistä i mot- svarande ålder of population of same age		
<b>SATAKUNTA</b> SATAKUNTA	<b>54</b>	<b>0,03</b>	<b>262</b>	<b>0,9</b>	<b>984</b>	<b>5,6</b>	<b>1 546</b>	<b>22,4</b>	<b>84,2</b>	<b>4,7</b>
Eura	..	..	11	0,7	38	3,8	94	20,7	86,3	4,3
Eurajoki	-	-	..	..	21	5,4	41	25,5	85,8	3,9
Harjavalta	..	..	15	1,3	43	6,7	60	22,5	82,2	4,9
Honkajoki	-	-	..	..	8	5,7	12	18,5	83,8	4,7
Huittinen	9	0,12	13	0,9	53	5,8	93	24,9	83,9	4,7
Jämijärvi	-	-	5	1,9	14	8,6	20	21,5	83,8	4,2
Kankaanpää	-	-	21	1,4	50	5,7	75	22,9	82,8	4,9
Karvia	..	..	..	..	13	5,4	18	15,8	83,1	4,5
Kokemäki	5	0,09	18	1,6	37	5,5	67	21,7	83,4	4,7
Köyliö	-	-	..	..	7	3,2	21	21,4	86,4	4,8
Lavia	..	..	..	..	9	4,7	12	13,6	84,6	4,8
Luvia	-	-	..	..	12	5,8	20	24,1	84,9	4,9
Merikarvia	..	..	..	..	21	5,8	34	20,7	85,1	4,5
Nakkila	..	..	9	1,1	21	4,9	23	13,8	80,6	4,9
Pomarkku	-	-	..	..	6	2,6	5	6,2	82,6	4,3
Pori	23	0,04	94	0,9	406	6,4	568	24,1	84,0	4,8
Rauma	..	..	35	0,7	134	4,6	267	22,3	85,3	4,8
Siikainen	-	-	..	..	15	7,9	19	27,5	84,2	4,6
Säkylä	..	..	..	..	14	3,5	21	13,9	83,3	4,9
Ulvila	..	..	17	1,0	62	6,4	76	25,9	84,2	4,5
<b>ITÄ-SUOMEN AVI</b> ÖSTRA FINLANDS RFV	<b>143</b>	<b>0,03</b>	<b>626</b>	<b>0,9</b>	<b>2 145</b>	<b>4,9</b>	<b>3 005</b>	<b>17,5</b>	<b>83,4</b>	<b>4,7</b>
<b>ETELÄ-SAVO</b> SÖDRA SAVOLAX	<b>30</b>	<b>0,03</b>	<b>197</b>	<b>0,9</b>	<b>599</b>	<b>4,4</b>	<b>881</b>	<b>16,7</b>	<b>83,5</b>	<b>4,7</b>
Enonkoski	..	..	..	..	13	7,6	15	23,1	82,3	4,9
Heinävesi	..	..	..	..	24	5,7	37	22,7	84,6	4,4
Hirvensalmi	..	..	8	2,1	14	5,8	17	16,5	80,8	2,8
Joroinen	..	..	6	0,8	14	3,3	25	15,8	82,9	4,7
Juva	-	-	13	1,3	36	5,4	52	16,8	83,0	4,3
Kangasniemi	..	..	13	1,3	31	4,9	46	18,3	83,4	4,9
Mikkeli	5	0,01	61	0,9	161	3,9	239	15,6	83,6	4,8
Mäntyharju	..	..	11	1,1	35	5,5	40	16,2	83,1	5,0
Pertunmaa	-	-	..	..	6	3,0	12	13,0	84,1	4,5
Pieksämäki	8	0,06	27	1,0	94	5,3	137	19,3	83,0	4,7
Puumala	..	..	..	..	14	5,5	13	11,9	83,3	4,5
Rantasalmi	..	..	..	..	19	4,8	22	11,8	85,1	5,0
Savonlinna	5	0,02	35	0,7	123	3,8	204	16,9	84,3	4,6
Sulkava	-	-	8	1,6	15	4,6	22	15,7	82,5	4,2

**Liitetaulukko 13. Vanhainkotien ja tehostetun palveluasumisen asiakkaiden ikä ja hoivan tarve keskimäärin**

**31.12.2014 maakunnittain ja kunnittain**

Bilagetabell 13. Alder och vårdbehov i medeltal hos klienter på ålderdomshem och inom serviceboende med heldygnssorg

31.12.2014 efter landskap och kommun

Appendix table 13. Average age and need for care of clients in residential homes for older people and service housing with 24-hour assistance, 31 Dec 2014, by region and municipality

Asiakkaan kotikunta Klientens hemkommun Client's municipality of residence	Asiakkaita 31.12. - Klienter 31.12. - Clients, 31 Dec								Ikä keskimäärin Alder i medeltal Average age	Hoivan tarve keskimäärin Vårdbehov i medeltal Need for care on average
	Ikä - Alder - Age									
	Alle 65 Under 65 Under 65	% vast. ikäistä i motsvarande ålder of population of same age	65-74	% vast. ikäistä i motsvarande ålder of population of same age	75-84	% vast. ikäistä i motsvarande ålder of population of same age	85-	% vast. ikäistä i motsvarande ålder of population of same age		
<b>POHJOIS-SAVO NORRA SAVOLAX</b>	<b>62</b>	<b>0,03</b>	<b>244</b>	<b>0,8</b>	<b>888</b>	<b>4,9</b>	<b>1 218</b>	<b>17,0</b>	<b>83,5</b>	<b>4,7</b>
Iisalmi	..	..	20	0,8	106	6,6	144	21,5	84,4	4,8
Juankoski	..	..	8	1,1	26	5,7	35	18,5	83,1	4,4
Karttula	-	-	9	1,7	17	5,1	26	19,6	83,7	4,9
Keitele	..	..	..	..	13	5,4	20	19,4	84,8	4,7
Kiuruvesi	..	..	9	0,8	47	6,1	76	20,5	84,9	4,8
Kuopio	30	0,03	83	0,8	266	4,2	359	14,4	82,7	4,8
Lapinlahti	..	..	10	0,8	31	3,9	45	12,7	83,4	4,5
Leppävirta	..	..	..	..	31	3,3	38	11,9	84,3	3,9
Maaninka	-	-	..	..	14	4,8	19	16,8	84,5	4,1
Pielavesi	..	..	10	1,3	20	4,0	42	18,5	83,5	4,8
Rautalampi	-	-	..	..	16	4,7	31	19,0	86,0	4,9
Rautavaara	-	-	9	3,0	7	3,0	18	24,3	82,2	4,6
Siilinjärvi	..	..	24	1,1	54	4,6	49	15,5	81,2	4,7
Sonkajärvi	-	-	10	1,6	31	7,5	30	17,0	82,6	4,6
Suonenjoki	-	-	10	1,0	39	5,5	68	22,7	85,3	4,7
Tervo	-	-	-	-	10	5,2	11	15,3	84,9	4,4
Tuusniemi	..	..	..	..	12	4,1	15	15,5	81,2	3,2
Varkaus	10	0,06	20	0,7	110	6,0	150	20,0	84,0	4,9
Vesanto	-	-	..	..	12	4,4	16	13,6	84,2	4,9
Vieremä	..	..	5	1,0	26	8,4	26	20,6	82,4	5,0
<b>POHJOIS-KARJALA NORRA KARELEN</b>	<b>51</b>	<b>0,04</b>	<b>185</b>	<b>0,9</b>	<b>658</b>	<b>5,4</b>	<b>906</b>	<b>19,0</b>	<b>83,0</b>	<b>4,8</b>
Ilomantsi	6	0,16	12	1,3	44	6,9	59	21,1	82,6	4,4
Joensuu	8	0,01	52	0,7	206	4,5	296	16,4	83,5	4,8
Juuka	..	..	13	1,5	47	8,7	61	27,7	83,2	4,9
Kitee	6	0,08	20	1,2	77	7,0	101	24,9	83,2	4,9
Kontiolahti	..	..	10	0,8	30	5,4	34	16,8	81,9	4,9
Lieksa	7	0,08	17	0,9	70	5,4	92	20,4	82,6	4,9
Liperi	..	..	14	1,0	49	6,8	63	23,3	82,7	4,8
Nurmes	5	0,09	20	1,6	51	6,2	77	22,4	82,9	4,8
Outokumpu	..	..	9	0,9	24	3,8	28	11,9	82,2	5,0
Polvijärvi	..	..	..	..	7	1,8	8	5,8	82,2	5,0
Rääkkylä	..	..	..	..	13	5,4	35	29,7	85,1	4,8
Tohmajärvi	..	..	5	0,7	28	6,8	32	19,1	82,7	5,0
Valtimo	..	..	7	1,8	12	5,3	20	16,7	83,0	4,9

**Litetaulukko 13. Vanhainkotien ja tehostetun palveluasumisen asiakkaiden ikä ja hoivan tarve keskimäärin**

**31.12.2014 maakunnittain ja kunnittain**

Bilagetabell 13. Alder och vårdbehov i medeltal hos klienter på ålderdomshem och inom serviceboende med heldygnssomsorg

31.12.2014 efter landskap och kommun

Appendix table 13. Average age and need for care of clients in residential homes for older people and service housing with 24-hour assistance, 31 Dec 2014, by region and municipality

Asiakkaan kotikunta Klientens hemkommun Client's municipality of residence	Asiakkaita 31.12. - Klienter 31.12. - Clients, 31 Dec								Ikä keski-määrin Alder i medel-tal Average age	Hoivan tarve keski-määrin Vårdbehov i medel-tal Need for care on average
	Ikä - Alder - Age									
	Alle 65 Under 65 Under 65	% vast. ikäistä i mot- svarande ålder of population of same age	65-74	% vast. ikäistä i mot- svarande ålder of population of same age	75-84	% vast. ikäistä i mot- svarande ålder of population of same age	85-	% vast. ikäistä i mot- svarande ålder of population of same age		
<b>LÄNSI- JA SISÄ-SUOMEN AVI VÄSTRA OCH INRE FINLANDS RFV</b>	<b>283</b>	<b>0,03</b>	<b>1 143</b>	<b>0,8</b>	<b>3 907</b>	<b>4,9</b>	<b>6 354</b>	<b>19,0</b>	<b>84,0</b>	<b>4,7</b>
<b>PIRKANMAA BIRKALAND</b>	<b>112</b>	<b>0,03</b>	<b>442</b>	<b>0,8</b>	<b>1 462</b>	<b>4,7</b>	<b>2 294</b>	<b>18,1</b>	<b>83,8</b>	<b>4,7</b>
Akaa	..	..	16	0,8	56	5,3	112	23,8	84,9	4,7
Hämeenkyrö	..	..	8	0,7	55	7,6	64	21,4	84,0	4,7
Ikaalinen	-	-	10	0,9	45	7,4	71	25,9	84,9	4,8
Juupajoki	-	-	..	..	10	5,7	10	14,3	83,7	4,6
Kangasala	..	..	31	1,0	75	4,3	117	20,2	83,3	4,5
Kihniö	-	-	-	-	..	..	..	..	85,0	5,0
Lempäälä	-	-	15	0,8	52	5,4	51	14,4	83,1	4,2
Mänttä-Vilppula	..	..	22	1,3	48	4,7	99	20,7	84,2	4,8
Nokia	9	0,03	24	0,7	94	5,3	114	17,3	83,2	4,7
Orivesi	..	..	12	0,9	29	3,6	66	18,6	84,3	5,0
Parkano	-	-	8	0,8	30	4,8	47	19,6	85,4	4,6
Pirkkala	..	..	13	0,7	38	4,6	41	18,4	82,7	4,8
Punkalaidun	..	..	..	..	17	5,2	32	18,9	86,2	4,9
Pälkäne	..	..	5	0,5	25	4,4	57	22,5	85,7	4,8
Ruovesi	..	..	..	..	23	4,3	44	19,1	84,7	4,9
Sastamala	..	..	19	0,6	108	5,1	135	14,2	84,2	4,7
Tampere	60	0,03	198	0,9	571	4,5	920	17,7	83,5	4,7
Urjala	..	..	9	1,2	21	4,5	54	24,1	84,9	4,6
Valkeakoski	5	0,03	15	0,5	54	3,6	78	12,6	83,7	4,9
Vesilahti	..	..	..	..	15	6,0	21	21,2	83,5	4,5
Virrat	..	..	7	0,6	25	3,4	62	18,0	85,6	4,8
Ylöjärvi	6	0,02	19	0,6	70	4,6	98	19,1	83,0	4,9
<b>KESKI-SUOMI MELLERSTA FINLAND</b>	<b>76</b>	<b>0,03</b>	<b>310</b>	<b>1,0</b>	<b>1 024</b>	<b>5,6</b>	<b>1 438</b>	<b>20,3</b>	<b>83,3</b>	<b>4,8</b>
Hankasalmi	..	..	6	0,8	22	4,6	44	18,7	84,8	4,4
Joutsa	..	..	9	1,0	17	3,2	35	15,9	83,3	4,9
Jyväskylä	30	0,03	142	1,1	390	5,7	573	21,8	83,0	4,9
Jämsä	7	0,04	27	0,8	96	5,1	126	16,6	83,0	4,8
Kannonkoski	..	..	..	..	13	7,9	31	43,7	86,0	4,6
Karstula	..	..	..	..	26	6,1	28	16,1	83,2	4,8
Keuruu	..	..	9	0,6	58	6,0	69	17,9	84,0	4,4
Kinnula	..	..	5	2,0	10	6,3	18	32,7	83,7	4,2
Kivijärvi	..	..	..	..	10	7,0	12	22,2	79,4	4,7
Konnevesi	-	-	..	..	13	4,2	12	10,7	83,4	4,8
Kuhmoinen	-	-	..	..	7	2,2	12	7,8	85,4	4,9
Kyyjärvi	..	..	..	..	6	4,1	13	27,1	82,7	5,0
Laukaa	..	..	17	0,9	71	7,2	99	26,5	84,2	4,8
Luhanka	..	..	..	..	..	..	11	26,2	81,2	4,9
Multia	..	..	..	..	20	9,0	29	29,0	84,8	4,8

**Liitetaulukko 13. Vanhainkotien ja tehostetun palveluasumisen asiakkaiden ikä ja hoivan tarve keskimäärin**

**31.12.2014 maakunnittain ja kunnittain**

Bilagetabell 13. Alder och vårdbehov i medeltal hos klienter på ålderdomshem och inom serviceboende med heldygnssomsorg

31.12.2014 efter landskap och kommun

Appendix table 13. Average age and need for care of clients in residential homes for older people and service housing with 24-hour assistance, 31 Dec 2014, by region and municipality

Asiakkaan kotikunta Klientens hemkommun Client's municipality of residence	Asiakkaita 31.12. - Klienter 31.12. - Clients, 31 Dec								Ikä keski-määrin Alder i medel-tal Average age	Hoivan tarve keski-määrin Vårdbehov i medel-tal Need for care on average
	Ikä - Alder - Age									
	Alle 65 Under 65 Under 65	% vast. ikäistä i mot- svarande ålder of population of same age	65-74	% vast. ikäistä i mot- svarande ålder of population of same age	75-84	% vast. ikäistä i mot- svarande ålder of population of same age	85-	% vast. ikäistä i mot- svarande ålder of population of same age		
Muurame	-	-	..	..	..	..	..	..	77,7	5,0
Petäjävesi	..	..	..	..	13	4,9	16	13,2	83,1	4,2
Pihtipudas	-	-	7	1,2	19	4,5	31	22,5	84,3	4,9
Saarijärvi	..	..	13	0,9	69	7,2	75	19,6	83,0	4,8
Toivakka	..	..	5	1,5	13	7,1	27	33,3	82,6	4,7
Uurainen	..	..	..	..	10	5,5	20	26,7	83,9	4,8
Viitasaari	-	-	17	1,6	50	6,6	55	20,9	83,7	4,9
Äänekoski	5	0,03	28	1,1	86	5,8	100	20,2	82,9	4,3
<b>ETELÄ-POHJANMAA SÖDRA ÖSTERBOTTEN</b>	<b>45</b>	<b>0,03</b>	<b>175</b>	<b>0,8</b>	<b>682</b>	<b>4,8</b>	<b>1 151</b>	<b>18,7</b>	<b>84,4</b>	<b>4,7</b>
Alajärvi	..	..	10	0,8	38	4,6	78	21,6	84,6	4,8
Alavus	..	..	5	0,3	55	5,6	91	22,0	85,3	4,8
Evijärvi	-	-	5	1,4	14	6,0	22	24,2	84,5	4,9
Ilmajoki	..	..	8	0,7	31	4,0	67	19,4	85,4	4,7
Isojoki	..	..	..	..	13	6,2	19	14,1	83,5	4,9
Jalasjärvi	5	0,09	12	1,1	37	5,3	48	17,6	82,3	4,8
Karjoki	-	-	..	..	10	5,8	20	25,3	88,1	4,8
Kauhajoki	5	0,05	13	0,8	37	3,9	80	17,4	83,8	4,3
Kauhava	..	..	20	0,9	72	5,1	123	18,8	84,6	4,9
Kuortane	..	..	6	1,2	28	7,2	28	17,6	82,5	4,7
Kurikka	5	0,05	12	0,6	77	6,8	96	20,3	84,5	4,8
Lappajärvi	..	..	8	1,6	23	6,4	40	29,6	83,8	5,0
Lapua	..	..	..	..	41	4,0	78	16,2	85,5	4,9
Seinäjoki	5	0,01	45	0,7	126	3,8	241	17,7	84,8	4,4
Soini	-	-	..	..	16	6,9	17	20,0	83,0	4,7
Teuva	..	..	7	0,9	24	4,2	37	14,3	83,7	4,9
Vimpeli	..	..	..	..	13	5,2	27	21,1	85,0	4,8
Ähtäri	..	..	10	1,1	27	5,1	39	16,1	83,4	4,9
<b>POHJANMAA ÖSTERBOTTEN</b>	<b>27</b>	<b>0,02</b>	<b>150</b>	<b>0,7</b>	<b>526</b>	<b>4,3</b>	<b>1 094</b>	<b>19,2</b>	<b>85,2</b>	<b>4,5</b>
Isokyrö	..	..	9	1,5	23	5,8	35	20,2	83,5	4,5
Kaskinen	..	..	..	..	7	5,8	15	39,5	85,0	4,5
Korsnäs	-	-	..	..	5	3,1	25	20,0	88,2	4,0
Kristiinankaupunki	..	..	12	1,1	33	5,0	57	16,3	83,2	4,6
Kruunupyö	..	..	..	..	29	6,2	59	22,6	85,9	5,0
Laihia	-	-	9	1,0	23	4,9	39	16,3	83,8	4,9
Larsmo-Luoto	-	-	5	1,3	15	6,9	17	19,3	82,9	4,1
Maalahti	..	..	6	0,8	21	4,6	60	23,3	86,7	5,0
Mustasaari	..	..	..	..	36	3,2	80	14,1	86,2	4,9
Närpes-Närpiö	..	..	5	0,4	33	3,9	83	17,0	87,0	4,3
Pedersöre	..	..	12	1,1	27	5,2	61	24,0	84,6	4,1
Pietarsaari	..	..	29	1,2	82	5,3	138	22,0	84,0	3,8
Uusikaarlepyy	..	..	7	0,8	19	3,4	51	18,9	86,3	4,6
Vaasa	7	0,01	34	0,5	141	3,5	295	17,8	85,4	4,6
Vöyri	..	..	13	1,6	32	6,1	79	27,1	85,6	4,8

**Liitetaulukko 13. Vanhainkotien ja tehostetun palveluasumisen asiakkaiden ikä ja hoivan tarve keskimäärin  
31.12.2014 maakunnittain ja kunnittain**

Bilagetabell 13. Alder och vårdbehov i medeltal hos klienter på älderdomshem och inom serviceboende med heldygnssorg  
31.12.2014 efter landskap och kommun

Appendix table 13. Average age and need for care of clients in residential homes for older people and service housing with  
24-hour assistance, 31 Dec 2014, by region and municipality

Asiakkaan kotikunta Klientens hemkommun Client's municipality of residence	Asiakkaita 31.12. - Klienter 31.12. - Clients, 31 Dec								Ikä keski- määrin Alder i medel- tal Average age	Hoivan tarve keski- määrin Vårdbehov i medel- tal Need for care on average
	Ikä - Alder - Age									
	Alle 65 Under 65 Under 65	% vast. ikäistä i mot- svarande ålder of population of same age	65-74	% vast. ikäistä i mot- svarande ålder of population of same age	75-84	% vast. ikäistä i mot- svarande ålder of population of same age	85-	% vast. ikäistä i mot- svarande ålder of population of same age		
<b>KESKI-POHJANMAA</b>	<b>23</b>	<b>0,04</b>	<b>66</b>	<b>0,8</b>	<b>213</b>	<b>4,8</b>	<b>377</b>	<b>21,4</b>	<b>83,9</b>	<b>4,4</b>
MELLERSTA ÖSTERBOTTEN										
Halsua	-	-	..	..	8	5,8	10	21,3	84,1	4,5
Kannus	-	-	..	..	10	2,8	30	20,1	86,6	4,9
Kaustinen	..	..	6	1,2	18	6,1	25	22,7	82,6	3,7
Kokkola	15	0,04	41	0,8	123	4,4	218	19,8	83,8	4,7
Lestijärvi	..	..	..	..	7	9,6	11	31,4	84,0	2,4
Perho	-	-	5	1,6	10	5,5	23	28,4	84,2	4,1
Toholampi	..	..	..	..	15	5,9	22	19,3	82,8	4,8
Veteli	..	..	6	1,5	22	7,4	38	29,9	84,1	3,4
<b>POHJOIS-SUOMEN AVI</b>	<b>91</b>	<b>0,02</b>	<b>413</b>	<b>0,9</b>	<b>1 457</b>	<b>5,1</b>	<b>2 049</b>	<b>19,7</b>	<b>83,6</b>	<b>4,7</b>
NORRA FINLANDS RFV										
<b>POHJOIS-POHJANMAA</b>	<b>73</b>	<b>0,02</b>	<b>339</b>	<b>0,9</b>	<b>1 120</b>	<b>5,1</b>	<b>1 614</b>	<b>20,2</b>	<b>83,6</b>	<b>4,7</b>
NORRA ÖSTERBOTTEN										
Alavieska	..	..	..	..	17	7,1	22	26,8	83,1	5,0
Haapajärvi	..	..	16	1,9	32	6,4	35	20,5	82,3	4,9
Haapavesi	..	..	5	0,7	19	4,1	32	17,2	81,6	4,8
Hailuoto	..	-	..	..	6	6,4	8	25,8	86,1	4,8
Ii	..	..	7	0,8	26	4,3	40	19,0	83,0	4,8
Kalajoki	-	-	7	0,5	26	3,0	62	17,7	86,1	4,8
Kempele	-	-	20	1,4	32	4,8	17	11,7	79,6	4,8
Kuusamo	..	..	12	0,6	60	4,8	53	13,5	82,8	4,4
Kärsämäki	-	-	6	1,7	13	5,6	17	23,9	82,9	3,8
Liminka	..	..	..	..	17	6,6	22	20,8	84,8	4,9
Lumijoki	..	..	..	..	10	9,4	12	27,3	82,4	4,4
Merijärvi	-	-	..	..	6	7,1	9	30,0	83,9	3,6
Muhos	-	-	..	..	31	6,6	32	16,2	84,3	5,0
Nivala	7	0,08	11	1,0	52	7,4	66	21,9	82,6	4,9
Oulainen	..	..	8	0,9	26	4,6	71	27,2	85,4	4,5
Oulu	27	0,02	129	0,8	430	5,0	650	21,8	83,9	4,7
Pudasjärvi	..	..	10	0,9	54	6,7	49	17,3	82,9	5,0
Pyhäjoki	..	..	6	1,3	11	4,5	27	23,3	82,6	4,1
Pyhäjärvi	..	..	9	1,1	19	3,5	22	9,5	82,5	4,8
Pyhäntä	-	-	..	..	9	9,0	12	33,3	83,5	4,8
Raahe	..	..	23	0,7	74	5,0	114	20,9	83,8	4,8
Reisjärvi	..	..	7	2,0	12	5,7	16	16,0	81,8	4,2
Sievi	-	-	..	..	22	8,3	31	23,3	85,2	4,8
Siikajoki	..	..	..	..	17	5,5	42	27,5	85,0	4,9
Siikalatva	..	..	..	..	25	4,2	34	15,5	84,3	4,6

**Liitetaulukko 13. Vanhainkotien ja tehostetun palveluasumisen asiakkaiden ikä ja hoivan tarve keskimäärin**

**31.12.2014 maakunnittain ja kunnittain**

Bilagetabell 13. Alder och vårdbehov i medeltal hos klienter på ålderdomshem och inom serviceboende med heldygnssomsorg

31.12.2014 efter landskap och kommun

Appendix table 13. Average age and need for care of clients in residential homes for older people and service housing with 24-hour assistance, 31 Dec 2014, by region and municipality

Asiakkaan kotikunta Klientens hemkommun Client's municipality of residence	Asiakkaita 31.12. - Klienter 31.12. - Clients, 31 Dec								Ikä keski-määrin Alder i medel-tal Average age	Hoivan tarve keski-määrin Vårdbehov i medel-tal Need for care on average
	Ikä - Alder - Age									
	Alle 65 Under 65 Under 65	% vast. ikäistä i mot-svarande ålder of population of same age	65-74	% vast. ikäistä i mot-svarande ålder of population of same age	75-84	% vast. ikäistä i mot-svarande ålder of population of same age	85-	% vast. ikäistä i mot-svarande ålder of population of same age		
Taivalkoski	..	..	..	..	12	3,3	17	17,2	81,9	4,9
Tyrnävä	..	..	8	1,9	15	6,1	18	17,1	82,2	4,3
Utajärvi	..	..	..	..	8	3,0	19	20,2	84,4	5,0
Ylivieska	..	..	23	1,7	39	4,8	65	20,8	83,2	4,9
<b>KAINUU</b>	<b>18</b>	<b>0,03</b>	<b>74</b>	<b>0,7</b>	<b>337</b>	<b>5,2</b>	<b>435</b>	<b>17,9</b>	<b>83,6</b>	<b>4,8</b>
<b>KAJANALAND</b>										
Hyrnsalmi	..	..	7	1,6	18	6,5	20	19,2	81,1	4,8
Kajaani	..	..	26	0,6	148	5,9	177	19,3	83,8	4,8
Kuhmo	-	-	7	0,5	30	3,2	31	11,0	83,0	4,7
Paltamo	..	..	6	1,1	15	4,5	15	12,0	82,7	4,7
Puolanka	..	..	..	..	20	6,7	29	26,6	84,0	4,7
Ristijärvi	..	..	..	..	20	13,3	19	18,8	83,6	4,6
Sotkamo	..	..	7	0,5	28	3,5	68	20,4	84,9	4,8
Suomussalmi	5	0,08	13	1,0	48	5,5	65	18,9	83,2	4,9
Vaala	-	-	..	..	10	2,9	11	9,3	84,1	4,3
<b>LAPIN AVI</b>	<b>61</b>	<b>0,04</b>	<b>187</b>	<b>0,9</b>	<b>671</b>	<b>5,0</b>	<b>885</b>	<b>18,7</b>	<b>83,0</b>	<b>4,7</b>
<b>LAPPLANDS RFV</b>										
<b>LAPPI</b>	<b>61</b>	<b>0,04</b>	<b>187</b>	<b>0,9</b>	<b>671</b>	<b>5,0</b>	<b>885</b>	<b>18,7</b>	<b>83,0</b>	<b>4,7</b>
<b>LAPPLAND</b>										
Enontekiö	..	..	..	..	8	6,0	9	18,8	80,0	4,7
Inari	..	..	10	1,1	24	5,1	37	24,2	83,0	4,5
Kemi	13	0,08	36	1,3	94	5,4	137	21,0	82,4	4,9
Kemijärvi	6	0,11	11	0,8	43	4,5	48	15,8	82,4	4,6
Keminmaa	-	-	5	0,5	19	3,9	26	13,1	84,2	5,0
Kittilä	..	..	13	2,0	28	6,2	41	27,9	81,6	4,7
Kolari	..	..	..	..	17	5,2	9	11,8	80,0	4,4
Muonio	..	..	..	..	9	5,6	13	19,1	82,0	4,8
Pelkosenniemi	-	-	..	..	10	10,3	9	33,3	83,9	4,4
Pello	-	-	-	-	11	2,4	13	8,7	84,9	4,7
Posio	..	..	..	..	23	6,0	25	21,7	83,8	4,3
Ranua	..	..	5	1,0	24	7,3	26	22,8	83,5	4,0
Rovaniemi	15	0,03	51	0,9	183	5,2	246	19,7	82,8	4,8
Salla	..	..	..	..	31	6,3	28	15,8	84,3	4,9
Savukoski	-	-	6	3,4	12	11,9	11	27,5	82,2	4,8
Simo	..	..	..	..	10	3,6	21	22,6	84,4	4,6
Sodankylä	..	..	..	..	27	3,7	23	11,1	83,0	4,9
Tervola	-	-	..	..	9	2,8	26	16,9	86,0	4,9
Tornio	8	0,04	15	0,6	50	4,0	94	17,9	84,0	4,4
Utsjoki	-	-	..	..	..	..	..	..	82,0	5,0
Yli-Iittorpio	..	..	7	1,0	37	7,0	42	20,7	84,0	4,9

**Liitetaulukko 13. Vanhainkotien ja tehostetun palveluasumisen asiakkaiden ikä ja hoivan tarve keskimäärin**

**31.12.2014 maakunnittain ja kunnittain**

Bilagetabell 13. Alder och vårdbehov i medeltal hos klienter på ålderdomshem och inom serviceboende med heldygnssorg

31.12.2014 efter landskap och kommun

Appendix table 13. Average age and need for care of clients in residential homes for older people and service housing with 24-hour assistance, 31 Dec 2014, by region and municipality

Asiakkaan kotikunta Klientens hemkommun Client's municipality of residence	Asiakkaita 31.12. - Klienter 31.12. - Clients, 31 Dec								Ikä keski-määrin Alder i medel-tal Average age	Hoivan tarve keski-määrin Vårdbehov i medel-tal Need for care on average
	Ikä - Alder - Age									
	Alle 65 Under 65 Under 65	% vast. ikäistä i mot- svarande ålder of population of same age	65-74	% vast. ikäistä i mot- svarande ålder of population of same age	75-84	% vast. ikäistä i mot- svarande ålder of population of same age	85-	% vast. ikäistä i mot- svarande ålder of population of same age		
<b>AHVENANMAA</b>	<b>12</b>	<b>0,05</b>	<b>21</b>	<b>0,6</b>	<b>94</b>	<b>5,5</b>	<b>174</b>	<b>22,4</b>	<b>84,3</b>	<b>4,6</b>
<b>ÅLAND</b>										
<b>AHVENANMAA</b>	<b>12</b>	<b>0,05</b>	<b>21</b>	<b>0,6</b>	<b>94</b>	<b>5,5</b>	<b>174</b>	<b>22,4</b>	<b>84,3</b>	<b>4,6</b>
<b>ÅLAND</b>										
Brändö	-	-	-	-	..	..	5	21,7	87,4	4,6
Eckerö	..	..	-	-	-	-	-	-	60,0	5,0
Finström	..	..	-	-	6	4,1	16	25,8	85,1	4,4
Föglö	-	-	..	..	-	-	5	14,7	89,5	4,5
Geta	-	-	-	-	..	..	6	31,6	84,6	4,2
Hammarland	-	-	-	-	..	..	6	13,3	87,0	4,9
Jomala	-	-	..	..	8	4,9	16	27,6	84,1	4,9
Kumlinge	-	-	-	-	-	-	-	-	-	-
Kökar	..	..	-	-	..	..	7	58,3	84,2	4,4
Lemland	-	-	..	..	5	5,6	14	45,2	87,6	4,0
Lumparland	-	-	-	-	-	-	..	..	87,5	5,0
Mariehamn	6	0,07	10	0,7	50	6,9	76	23,8	84,0	4,8
Saltvik	..	..	..	..	6	5,0	13	22,4	81,5	4,5
Sottunga	-	-	-	-	..	..	..	..	92,0	4,7
Sund	-	-	-	-	..	..	..	..	85,0	5,0
Vårdö	-	-	..	..	7	14,3	5	35,7	81,4	3,3



**Liitetaulukko 14. Kehitysvammalaitosten ja autetun asumisen asiakkaat 31.12.2014 maakunnittain**

Bilagetabell 14. Klienter på institutioner för personer med utvecklingsstörning och inom assisterat boende 31.12.2014 efter landskap  
Appendix table 14. Clients in institutions for people with intellectual disabilities and housing with 24-hour assistance,  
31 Dec 2014, by region

Asiakkaan kotikunta Klientens hemkommun Client's municipality of residence	Asiakkaita 31.12. - Klienter 31.12. - Clients, 31 Dec											
	41=Kehitysvammalaitos - Institution för utvecklingshämmande - Institution for people with intellectual disabilities 42=Autettu asuminen - Assisterat boende - Housing with 24-hour assistance											
	Yhteensä - Totalt - Total			Yhteensä - Totalt - Total		Kunta - Kommun - Municipality		Kuntayhtymä - Samkommun - Joint municipal board		Yksityinen - Privat - Private		
	As. Ikm Kl. st. No. of clients	+/- 2013 %	/1000 15-64-v. 15-64 år	41	42	41	42	41	42	41	42	
<b>Koko maa</b> Hela landet	8 386	-1,4	2,4	1 241	7 145	69	2 068	994	1 639	178	3 438	
<b>Kaupunkimaiset yht.</b> Urbana kommuner tot.	5 226	-0,8	2,1	777	4 449	69	1 374	562	863	146	2 212	
<b>Taajaan asutut yht.</b> Tätortskommuner tot.	1 471	-1,7	2,8	225	1 246	-	298	197	390	28	558	
<b>Maaseutumaiset yht.</b> Landsbygskommuner tot.	1 689	-2,8	3,6	239	1 450	-	396	235	386	..	668	
<b>Uusimaa</b> Nyland	1 885	-1,2	1,8	281	1 604	69	271	44	514	168	819	
<b>Kanta-Häme</b> Egentliga Tavastland	248	-6,1	2,3	6	242	-	52	..	48	..	142	
<b>Päijät-Häme</b> Päijänne-Tavastland	316	-20,0	2,5	..	312	-	171	..	42	..	99	
<b>Kymenlaakso</b> Kymmenedalen	310	-1,0	2,8	30	280	-	66	30	74	-	140	
<b>Etelä-Karjala</b> Södra Karelen	196	-3,4	2,4	11	185	-	8	11	63	-	114	
<b>Varsinais-Suomi</b> Egentliga Finland	747	-0,7	2,5	202	545	-	186	201	103	..	256	
<b>Satakunta</b> Satakunta	433	5,4	3,2	82	351	-	153	81	124	..	74	
<b>Etelä-Savo</b> Södra Savolax	329	-4,6	3,6	65	264	-	21	65	65	-	178	
<b>Pohjois-Savo</b> Norra Savolax	606	2,7	3,9	91	515	-	76	91	84	-	355	
<b>Pohjois-Karjala</b> Norra Karelen	368	3,7	3,6	48	320	-	85	48	25	-	210	
<b>Pirkanmaa</b> Birkaland	579	0,0	1,8	135	444	-	209	134	7	..	228	
<b>Keski-Suomi</b> Mellersta Finland	375	5,0	2,2	37	338	-	142	36	..	..	194	
<b>Etelä-Pohjanmaa</b> Södra Österbotten	395	14,5	3,4	77	318	-	106	77	126	-	86	
<b>Pohjanmaa</b> Österbotten	228	-14,9	2,0	22	206	-	99	22	81	-	26	
<b>Keski-Pohjanmaa</b> Mellersta Österbotten	88	-17,0	2,1	12	76	-	36	12	24	-	16	
<b>Pohjois-Pohjanmaa</b> Norra Österbotten	674	-11,1	2,7	55	619	-	176	54	89	..	354	
<b>Kainuu</b> Kajanaland	140	-6,0	2,9	17	123	-	-	17	37	-	86	
<b>Lappi</b> Lappland	376	11,2	3,3	66	310	-	211	66	38	-	61	
<b>Ahvenanmaa</b> Åland	93	43,1	5,1	-	93	-	-	-	93	-	-	

**Liitetaulukko 15. Kehitysvammalaitosten ja autetun asumisen käyttö vuoden 2014 aikana maakunnittain ja kunnittain**  
 Bilagetabell 15. Bruket av institutioner för personer med utvecklingsstörning och assisterat boende under 2014 efter  
 landskap och kommun  
 Appendix table 15. Use of institutions for people with intellectual disabilities and housing with 24-hour assistance in 2014,  
 by region and municipality

Asiakkaan kotikunta Klientens hemkommun Client's municipality of residence	Asiakkaita vuoden aikana - Klienter under året - Clients during year		Hoitopäiviä vuoden aikana - Vård dagar under året - Care days during year							
	41=Kehitysvammalaitos-Institution för utvecklingshämmande-Institution for people with intellectual disabilities 42=Autettu asuminen - Assisterad boende - Housing with 24-hour assistance									
	As. Ikm Kl. st. No. of clients	+/- 2013 %	Yht. - Totalt - Total	+/- 2013 %	Kunta - Kommun - Municipality		Kuntayhtymä - Samkommun - Joint municipal board		Yksityinen - Privat - Private	
					41	42	41	42	41	42
<b>Koko maa</b> Hela landet	<b>12 173</b>	<b>2,8</b>	<b>3 123 115</b>	<b>0,4</b>	<b>29 675</b>	<b>754 623</b>	<b>410 523</b>	<b>616 741</b>	<b>72 500</b>	<b>1 239 053</b>
<b>Kaupunkimaiset yht.</b> Urbana kommuner tot.	<b>7 711</b>	<b>5,0</b>	<b>1 953 786</b>	<b>1,4</b>	<b>29 675</b>	<b>508 394</b>	<b>231 962</b>	<b>327 192</b>	<b>60 478</b>	<b>796 085</b>
<b>Taajaan asutut yht.</b> Tätortskommuner tot.	<b>2 074</b>	<b>0,8</b>	<b>536 406</b>	<b>-1,3</b>	-	<b>105 499</b>	<b>79 290</b>	<b>141 825</b>	<b>10 314</b>	<b>199 478</b>
<b>Maaseutumaiset yht.</b> Landsbygskommuner tot.	<b>2 412</b>	<b>-2,5</b>	<b>632 923</b>	<b>-1,3</b>	-	<b>140 730</b>	<b>99 271</b>	<b>147 724</b>	<b>1 708</b>	<b>243 490</b>
<b>ETELÄ-SUOMEN AVI</b> SÖDRA FINLANDS RFV	<b>4 328</b>	<b>5,4</b>	<b>1 113 449</b>	<b>-0,7</b>	<b>29 675</b>	<b>209 843</b>	<b>34 831</b>	<b>292 843</b>	<b>71 247</b>	<b>475 010</b>
<b>UUSIMAA</b> NYLAND	<b>2 861</b>	<b>10,3</b>	<b>701 505</b>	<b>1,4</b>	<b>29 675</b>	<b>99 577</b>	<b>18 076</b>	<b>188 466</b>	<b>69 251</b>	<b>296 460</b>
Askola	11	10,0	2 411	-5,2	-	-	-	2 411	-	-
Espoo	465	2,6	100 833	-1,6	-	9 753	2 707	22 319	15 584	50 470
Hanko	12	-52,0	4 231	-51,8	-	-	730	2 771	365	365
Helsinki	1 060	15,6	275 127	2,3	29 675	89 094	6 710	11 853	16 634	121 161
Hyvinkää	105	7,1	28 809	5,2	-	-	365	14 680	1 475	12 289
Inkoo	..	..	1 081	-64,1	-	-	-	716	-	365
Järvenpää	78	41,8	17 482	31,3	-	-	8	10 360	1 428	5 686
Karkkila	19	5,6	4 368	25,2	-	-	-	2 793	1 092	483
Kauniainen	12	9,1	2 675	5,3	-	-	394	1 460	64	757
Kerava	63	28,6	14 799	19,3	-	-	-	5 966	1 346	7 487
Kirkkonummi	57	18,8	12 291	15,9	-	-	1 351	4 649	2 418	3 873
Lapinjärvi	10	11,1	3 245	26,2	-	-	-	1 061	365	1 819
Lohja	109	7,9	29 663	11,9	-	-	15	13 596	4 664	11 388
Loviisa	25	0,0	6 800	5,3	-	-	-	3 491	389	2 920
Myrskylä	..	..	396	2,9	-	-	-	38	-	358
Mäntsälä	44	29,4	7 928	20,2	-	-	-	4 336	1 278	2 314
Nurmijärvi	99	33,8	25 335	17,9	-	-	-	12 838	2 750	9 747
Pornainen	..	..	432	7,5	-	-	-	63	4	365
Porvoo	103	8,4	24 891	13,6	-	-	1 091	17 611	1 613	4 576
Pukkila	5	25,0	1 260	6,9	-	-	-	446	388	426
Raasepori	35	-50,0	7 260	-62,1	-	-	1 184	4 873	108	1 095
Sipoo	33	17,9	6 521	8,6	-	-	590	5 228	579	124
Siuntio	11	0,0	2 931	-0,7	-	-	773	1 135	454	569
Tuusula	103	24,1	26 064	17,8	-	-	365	11 195	1 849	12 655
Vantaa	347	11,9	80 303	-3,3	-	730	1 793	22 847	11 759	43 174
Vihti	63	0,0	14 369	-8,1	-	-	-	9 730	2 645	1 994

**Liitetaulukko 15. Kehitysvammalaitosten ja autetun asumisen käyttö vuoden 2014 aikana maakunnittain ja kunnittain**  
 Bilagetabell 15. Bruket av institutioner för personer med utvecklingsstörning och assisterat boende under 2014 efter  
 landskap och kommun  
 Appendix table 15. Use of institutions for people with intellectual disabilities and housing with 24-hour assistance in 2014,  
 by region and municipality

Asiakkaan kotikunta Klientens hemkommun Client's municipality of residence	Asiakkaita vuoden aikana - Klienter under året - Clients during year		Hoitopäiviä vuoden aikana - Vård dagar under året - Care days during year							
	41=Kehitysvammalaitos-Institution för utvecklingshämmande-Institution for people with intellectual disabilities 42=Autettu asuminen - Assisterad boende - Housing with 24-hour assistance									
	As. Ikm	+/- 2013 %	Yht. - Totalt - Total	+/- 2013 %	Kunta - Kommun - Municipality		Kuntayhtymä - Samkommun - Joint municipal board		Yksityinen - Privat - Private	
	st. No. of clients				41	42	41	42	41	42
<b>KANTA-HÄME</b> EGENTLIGA TAVASTLAND	<b>304</b>	<b>-6,5</b>	<b>87 728</b>	<b>-9,7</b>	-	<b>19 526</b>	<b>1 558</b>	<b>15 669</b>	<b>896</b>	<b>50 079</b>
Forssa	24	-31,4	4 566	-55,6	-	-	-	933	-	3 633
Hattula	23	9,5	7 986	14,3	-	4 402	-	1 955	-	1 629
Hausjärvi	25	13,6	6 855	9,3	-	-	365	1 776	497	4 217
Humppila	8	-27,3	2 252	-21,9	-	-	-	715	-	1 537
Hämeenlinna	104	-3,7	32 652	-4,2	-	7 839	730	5 249	-	18 834
Janakkala	35	6,1	9 235	-2,6	-	2 937	-	1 311	-	4 987
Jokioinen	5	0,0	1 789	24,3	-	-	-	364	-	1 425
Loppi	9	0,0	2 650	14,3	-	-	98	1 457	-	1 095
Riihimäki	67	0,0	18 283	-2,2	-	3 983	-	1 909	399	11 992
Tammela	..	..	1 460	-32,7	-	365	365	0	-	730
Ypäjä	-	-	-	-	-	-	-	-	-	-
<b>PÄIJÄT-HÄME</b> PÄIJÄNNE-TAVASTLAND	<b>474</b>	<b>6,3</b>	<b>142 060</b>	<b>-0,3</b>	-	<b>66 195</b>	<b>389</b>	<b>36 924</b>	<b>1 100</b>	<b>37 452</b>
Asikkala	21	-27,6	5 022	-36,0	-	4 028	-	984	-	10
Hartola	17	-5,6	5 858	4,0	-	730	24	-	-	5 104
Heinola	47	2,2	14 286	-0,5	-	3 362	365	9 020	-	1 539
Hollola	52	92,6	14 024	61,3	-	7 128	-	3 108	-	3 788
Hämeenkoski	6	50,0	1 233	4,2	-	328	-	540	-	365
Kärkölä	6	20,0	1 471	0,8	-	742	-	364	-	365
Lahti	241	2,6	75 707	-4,2	-	44 759	-	14 309	-	16 639
Nastola	34	13,3	8 946	-2,0	-	1 857	-	4 420	-	2 669
Orimattila	28	3,7	7 930	5,3	-	-	-	4 179	1 100	2 651
Padasjoki	10	-16,7	3 261	-5,9	-	2 896	-	-	-	365
Sysmä	12	-25,0	4 322	2,9	-	365	-	-	-	3 957
<b>KYMENLAAKSO</b> KYMMENEDALEN	<b>419</b>	<b>-8,5</b>	<b>110 532</b>	<b>-3,2</b>	-	<b>22 413</b>	<b>11 057</b>	<b>27 596</b>	-	<b>49 466</b>
Hamina	32	-3,0	9 701	12,7	-	-	1 320	2 546	-	5 835
Iitti	18	-10,0	5 814	-1,5	-	729	365	2 786	-	1 934
Kotka	141	6,0	39 774	4,8	-	14 381	3 944	6 631	-	14 818
Kouvola	197	-18,3	47 089	-12,3	-	1 908	5 428	14 335	-	25 418
Miehikkälä	12	71,4	3 011	38,9	-	2 646	-	-	-	365
Pyhtää	8	-38,5	1 849	-34,4	-	-	-	753	-	1 096
Virolahti	11	0,0	3 294	5,8	-	2 749	-	545	-	-

**Litetaulukko 15. Kehitysvammalaitosten ja autetun asumisen käyttö vuoden 2014 aikana maakunnittain ja kunnittain**  
 Bilagetabell 15. Bruket av institutioner för personer med utvecklingsstörning och assisterat boende under 2014 efter  
 landskap och kommun  
 Appendix table 15. Use of institutions for people with intellectual disabilities and housing with 24-hour assistance in 2014,  
 by region and municipality

Asiakkaan kotikunta Klientens hemkommun Client's municipality of residence	Asiakkaita Klienter under året - Clients during year		Hoitopäiviä vuoden aikana - Vård dagar under året - Care days during year							
	41=Kehitysvammalaitos-Institution för utvecklingshämmande-Institution for people with intellectual disabilities 42=Autettu asuminen - Assisterad boende - Housing with 24-hour assistance									
	As. Ikm Kl. st. No. of clients	+/- 2013 %	Yht. - Totalt - Total	+/- 2013 %	Kunta - Kommun - Municipality		Kuntayhtymä - Samkommun - Joint municipal board		Yksityinen - Privat - Private	
					41	42	41	42	41	42
<b>ETELÄ-KARJALA SÖDRA KARELEN</b>	<b>270</b>	<b>-4,6</b>	<b>71 624</b>	<b>-5,6</b>	-	<b>2 132</b>	<b>3 751</b>	<b>24 188</b>	-	<b>41 553</b>
Imatra	83	-9,8	19 403	1,0	-	2 132	1 160	1 466	-	14 645
Lappeenranta	136	0,7	37 717	-8,3	-	-	1 127	18 820	-	17 770
Lemi	..	..	765	0,9	-	-	365	400	-	-
Luumäki	12	-20,0	3 465	-6,2	-	-	-	382	-	3 083
Parikkala	8	-11,1	2 172	-8,6	-	-	369	-	-	1 803
Rautjärvi	6	50,0	1 770	49,1	-	-	365	-	-	1 405
Ruokolahti	9	-25,0	2 009	-25,6	-	-	-	775	-	1 234
Savitaipale	6	0,0	1 986	-12,7	-	-	-	1 986	-	-
Taipalsaari	7	0,0	2 337	-8,5	-	-	365	359	-	1 613
<b>LOUNAIS-SUOMEN AVI SYDVÄSTRA FINLANDS RFV</b>	<b>1 619</b>	<b>4,2</b>	<b>443 142</b>	<b>4,9</b>	-	<b>130 351</b>	<b>108 549</b>	<b>81 665</b>	<b>562</b>	<b>122 015</b>
<b>VARSINAIS-SUOMI EGENTLIGA FINLAND</b>	<b>1 037</b>	<b>4,4</b>	<b>281 575</b>	<b>4,6</b>	-	<b>73 044</b>	<b>76 736</b>	<b>36 685</b>	<b>373</b>	<b>94 737</b>
Aura	7	-12,5	2 366	11,1	-	-	542	729	-	1 095
Kaarina	56	5,7	13 772	10,9	-	-	3 078	-	-	10 694
Kemiönsaari	10	0,0	1 749	2,8	-	-	1 569	180	-	-
Koski TI	5	0,0	1 824	8,7	-	-	730	1 094	-	-
Kustavi	-	-	-	-	-	-	-	-	-	-
Laitila	20	5,3	6 104	15,0	-	-	975	2 209	-	2 920
Lieto	35	6,1	10 778	4,4	-	5 609	1 900	368	8	2 893
Loimaa	37	-11,9	11 248	-11,4	-	7 153	2 635	1 095	-	365
Länsi-Turunmaa	12	0,0	4 029	-7,9	-	2 190	730	379	-	730
Marttila	23	4,5	7 287	14,7	-	-	515	730	-	6 042
Masku	35	0,0	9 959	12,8	-	-	1 642	1 751	-	6 566
Mynämäki	18	0,0	4 040	-12,1	-	-	2 665	369	-	1 006
Naantali	14	0,0	3 030	7,2	-	95	439	-	-	2 496
Nousiainen	..	..	453	-1,1	-	-	88	-	-	365
Oripää	17	6,3	4 268	1,9	-	-	2 675	671	-	922
Paimio	21	-16,0	5 661	4,4	-	-	3 579	1 352	-	730
Pyhäranta	6	0,0	1 828	35,4	-	-	733	730	-	365
Pöytyä	36	9,1	11 640	14,9	-	6 685	3 383	495	-	1 077
Raisio	33	-8,3	11 528	-1,7	-	7 665	739	564	-	2 560
Rusko	6	50,0	1 917	212,7	-	290	-	-	-	1 627
Salo	138	31,4	34 145	8,1	-	24 875	6 666	767	-	1 837
Sauvo	14	16,7	2 717	-8,9	-	-	1 385	967	-	365
Somero	6	-14,3	1 832	-3,2	-	-	1 018	365	-	449
Taivassalo	-	-	-	-	-	-	-	-	-	-
Tarvasjoki	..	..	728	-19,3	-	365	30	-	-	333
Turku	446	1,6	115 736	2,7	-	16 617	37 220	20 090	365	41 444
Uusikaupunki	33	22,2	10 381	12,7	-	-	1 473	1 780	-	7 128
Vehmaa	8	-11,1	2 555	-12,6	-	1 500	327	-	-	728

**Liitetaulukko 15. Kehitysvammalaitosten ja autetun asumisen käyttö vuoden 2014 aikana maakunnittain ja kunnittain**  
 Bilagetabell 15. Bruket av institutioner för personer med utvecklingsstörning och assisterat boende under 2014 efter  
 landskap och kommun  
 Appendix table 15. Use of institutions for people with intellectual disabilities and housing with 24-hour assistance in 2014,  
 by region and municipality

Asiakkaan kotikunta Klientens hemkommun Client's municipality of residence	Asiakkaita vuoden aikana - Klienter under året - Clients during year		Hoitopäiviä vuoden aikana - Vård dagar under året - Care days during year							
	41=Kehitysvammalaitos-Institution för utvecklingshämmande-Institution for people with intellectual disabilities 42=Autettu asuminen - Assisterad boende - Housing with 24-hour assistance									
	As. Ikm Kl. st. No. of clients	+/- 2013 %	Yht. - Totalt - Total	+/- 2013 %	Kunta - Kommun - Municipality		Kuntayhtymä - Samkommun - Joint municipal board		Yksityinen - Privat - Private	
					41	42	41	42	41	42
<b>SATAKUNTA</b> SATAKUNTA	<b>582</b>	<b>3,7</b>	<b>161 567</b>	<b>5,6</b>	-	<b>57 307</b>	<b>31 813</b>	<b>44 980</b>	<b>189</b>	<b>27 278</b>
Eura	30	-21,1	9 442	-8,6	-	6 262	2 301	730	-	149
Eurajoki	29	3,6	6 837	-5,9	-	-	1 303	4 011	-	1 523
Harjavalta	22	0,0	6 165	-15,0	-	-	1 631	2 325	-	2 209
Honkajoki	-	-	-	-	-	-	-	-	-	-
Huitinen	34	-2,9	9 854	14,3	-	-	868	8 986	-	-
Jämijärvi	..	..	730	-33,1	-	-	-	365	-	365
Kankaanpää	20	-9,1	4 808	24,7	-	-	1 087	2 754	-	967
Karvia	..	..	365	0,0	-	-	-	365	-	-
Kokemäki	40	-9,1	13 269	-3,4	-	2 586	2 841	4 240	-	3 602
Köyliö	7	-30,0	2 555	-6,2	-	-	-	2 190	-	365
Lavia	..	..	995	-35,7	-	-	-	365	-	630
Luvia	5	-28,6	1 175	-19,8	-	-	730	386	-	59
Merikarvia	12	0,0	4 255	-12,4	-	367	1 144	-	-	2 744
Nakkila	13	0,0	3 410	-7,8	-	-	514	1 801	-	1 095
Pomarkku	..	..	767	5,1	-	-	98	669	-	-
Pori	261	19,2	69 677	19,2	-	44 938	13 388	7 038	189	4 124
Rauma	46	0,0	15 119	14,3	-	2 920	2 428	920	-	8 851
Siikainen	-	-	-	-	-	-	-	-	-	-
Säkylä	9	12,5	2 074	-9,1	-	-	1 118	744	-	212
Ulvila	45	0,0	10 070	-12,4	-	234	2 362	7 091	-	383
<b>ITÄ-SUOMEN AVI</b> ÖSTRA FINLANDS RFV	<b>1 790</b>	<b>1,1</b>	<b>473 006</b>	<b>0,0</b>	-	<b>64 694</b>	<b>88 225</b>	<b>52 658</b>	-	<b>267 429</b>
<b>ETELÄ-SAVO</b> SÖDRA SAVOLAX	<b>457</b>	<b>-1,7</b>	<b>122 827</b>	<b>-1,3</b>	-	<b>7 245</b>	<b>26 075</b>	<b>22 084</b>	-	<b>67 423</b>
Enonkoski	..	..	838	-21,1	-	-	121	-	-	717
Heinävesi	24	-14,3	8 304	12,4	-	-	372	-	-	7 932
Hirvensalmi	9	12,5	1 897	-3,0	-	-	100	365	-	1 432
Joroinen	14	-6,7	3 871	-11,0	-	1 956	1 135	730	-	50
Juva	16	6,7	5 177	7,0	-	-	435	3 282	-	1 460
Kangasniemi	18	-21,7	4 526	-36,0	-	-	142	3 659	-	725
Mikkeli	133	-2,2	31 984	-4,3	-	-	8 606	6 708	-	16 670
Mäntyharju	25	-3,8	7 054	-3,0	-	-	1 882	-	-	5 172
Pertunmaa	7	0,0	1 219	16,4	-	-	489	-	-	730
Pieksämäki	51	-5,6	14 490	-4,8	-	-	5 004	2 398	-	7 088
Puumala	10	11,1	1 343	-13,6	-	-	592	-	-	751
Rantasalmi	19	5,6	4 307	-1,4	-	-	669	-	-	3 638
Savonlinna	118	5,4	34 816	10,1	-	5 289	5 770	4 942	-	18 815
Sulkava	10	-9,1	3 001	-9,7	-	-	758	-	-	2 243

**Liitetaulukko 15. Kehitysvammalaitosten ja autetun asumisen käyttö vuoden 2014 aikana maakunnittain ja kunnittain**

Bilagetabell 15. Bruket av institutioner för personer med utvecklingsstörning och assisterat boende under 2014 efter landskap och kommun

Appendix table 15. Use of institutions for people with intellectual disabilities and housing with 24-hour assistance in 2014, by region and municipality

Asiakkaan kotikunta Klientens hemkommun Client's municipality of residence	Asiakkaita Klienter under året - Clients during year		Hoitopäiviä vuoden aikana - Vård dagar under året - Care days during year		41=Kehitysvammalaitos-Institution för utvecklingshämmande-Institution for people with intellectual disabilities 42=Autettu asuminen - Assisterad boende - Housing with 24-hour assistance					
	As. Ikm Kl. st. No. of clients	+/- 2013 %	Yht. - Totalt - Total	+/- 2013 %	Kunta - Kommun - Municipality		Kuntayhtymä - Samkommun - Joint municipal board		Yksityinen - Privat - Private	
					41	42	41	42	41	42
<b>POHJOIS-SAVO NORRA SAVOLAX</b>	<b>757</b>	<b>3,6</b>	<b>217 282</b>	<b>0,7</b>	-	<b>26 459</b>	<b>38 407</b>	<b>23 414</b>	-	<b>129 002</b>
Iisalmi	58	-1,7	17 300	-2,0	-	-	1 548	1 095	-	14 657
Juankoski	30	66,7	8 566	72,0	-	3 250	666	-	-	4 650
Karttula	9	50,0	2 950	96,9	-	-	54	20	-	2 876
Keitele	5	-16,7	1 825	16,2	-	-	365	365	-	1 095
Kiuruvesi	38	15,2	10 839	9,3	-	-	2 336	320	-	8 183
Kuopio	259	3,2	73 721	-5,1	-	8 332	13 988	6 432	-	44 969
Lapinlahti	40	-4,8	11 486	-3,9	-	2 592	1 476	-	-	7 418
Leppävirta	43	0,0	12 715	6,5	-	-	2 425	939	-	9 351
Maaninka	19	-24,0	6 183	-14,6	-	3 888	1 505	-	-	790
Pielavesi	24	14,3	8 143	3,1	-	-	505	-	-	7 638
Rautalampi	12	-14,3	3 627	-16,9	-	-	1 072	1 460	-	1 095
Rautavaara	10	11,1	2 936	13,3	-	2 499	47	-	-	390
Siilinjärvi	42	27,3	9 456	10,2	-	4 787	1 619	1 286	-	1 764
Sonkajärvi	11	-15,4	2 731	-10,4	-	-	847	-	-	1 884
Suonenjoki	36	0,0	11 684	-0,5	-	-	1 340	3 940	-	6 404
Tervo	11	0,0	3 217	-6,2	-	-	754	1 543	-	920
Tuusniemi	15	114,3	3 176	144,5	-	1 111	1 271	30	-	764
Varkaus	73	-8,8	21 093	-6,9	-	-	4 793	3 843	-	12 457
Vesanto	11	0,0	2 659	-5,8	-	-	371	1 411	-	877
Vieremä	15	0,0	2 975	2,1	-	-	1 425	730	-	820
<b>POHJOIS-KARJALA NORRA KARELEN</b>	<b>578</b>	<b>0,5</b>	<b>132 897</b>	<b>0,2</b>	-	<b>30 990</b>	<b>23 743</b>	<b>7 160</b>	-	<b>71 004</b>
Ilomantsi	31	10,7	7 267	18,1	-	-	1 127	421	-	5 719
Joensuu	196	-3,4	38 648	-2,0	-	7 797	8 211	3 314	-	19 326
Juuka	47	34,3	12 443	37,2	-	6 209	2 409	365	-	3 460
Kitee	48	2,1	12 722	-11,1	-	4 918	2 464	342	-	4 998
Kontiolahti	32	10,3	4 491	5,5	-	375	1 151	-	-	2 965
Lieksa	45	7,1	12 557	7,0	-	-	2 922	1 576	-	8 059
Liperi	47	-2,1	10 474	-12,3	-	-	2 093	-	-	8 381
Nurmes	41	-4,7	10 184	-5,4	-	9 263	695	59	-	167
Outokumpu	29	-9,4	7 926	4,2	-	2 063	145	-	-	5 718
Polvijärvi	28	0,0	6 207	-16,5	-	-	646	1 083	-	4 478
Rääkkylä	16	33,3	3 835	9,5	-	-	460	-	-	3 375
Tohmajärvi	15	7,1	4 306	-0,5	-	-	304	-	-	4 002
Valtimo	7	-50,0	1 837	-12,2	-	365	1 116	-	-	356

**Liitetaulukko 15. Kehitysvammalaitosten ja autetun asumisen käyttö vuoden 2014 aikana maakunnittain ja kunnittain**  
 Bilagetabell 15. Bruket av institutioner för personer med utvecklingsstörning och assisterat boende under 2014 efter  
 landskap och kommun  
 Appendix table 15. Use of institutions for people with intellectual disabilities and housing with 24-hour assistance in 2014,  
 by region and municipality

Asiakkaan kotikunta Klientens hemkommun Client's municipality of residence	Asiakkaita vuoden aikana - Klienter under året - Clients during year		Hoitopäiviä vuoden aikana - Vård dagar under året - Care days during year							
	41=Kehitysvammalaitos-Institution för utvecklingshämmande-Institution for people with intellectual disabilities 42=Autettu asuminen - Assisterad boende - Housing with 24-hour assistance									
	As. Ikm Kl. st. No. of clients	+/- 2013 %	Yht. - Totalt - Total	+/- 2013 %	Kunta - Kommun - Municipality		Kuntayhtymä - Samkommun - Joint municipal board		Yksityinen - Privat - Private	
					41	42	41	42	41	42
<b>LÄNSI- JA SISÄ-SUOMEN VÄSTRA OCH INRE FINLANDS RFV</b>	<b>2 492</b>	<b>1,7</b>	<b>613 380</b>	<b>2,0</b>	-	<b>208 149</b>	<b>115 573</b>	<b>94 380</b>	<b>421</b>	<b>194 857</b>
<b>PIRKANMAA BIRKALAND</b>	<b>929</b>	<b>4,3</b>	<b>216 759</b>	<b>3,7</b>	-	<b>68 333</b>	<b>60 857</b>	<b>6 191</b>	<b>365</b>	<b>81 013</b>
Akaa	19	-13,6	3 951	-11,5	-	-	2 296	-	365	1 290
Hämeenkyrö	17	-5,6	5 457	5,0	-	-	429	2	-	5 026
Ikaalinen	16	33,3	2 960	6,7	-	1	1 013	905	-	1 041
Juupajoki	..	..	370	1,4	-	370	-	-	-	-
Kangasala	58	13,7	11 082	-4,6	-	4 693	3 981	-	-	2 408
Kihniö	..	..	364	-1,1	-	1	-	363	-	-
Lempäälä	29	7,4	4 680	4,3	-	-	1 680	-	-	3 000
Mänttä-Vilppula	18	0,0	5 742	9,0	-	2 083	345	-	-	3 314
Nokia	57	3,6	12 713	3,0	-	9 501	1 853	741	-	618
Orivesi	25	0,0	4 945	-14,3	-	848	2 925	-	-	1 172
Parkano	15	-21,1	3 620	1,1	-	4	1 986	1 607	-	23
Pirkkala	26	0,0	3 974	-3,1	-	1 164	1 542	-	-	1 268
Punkalaidun	..	..	730	0,1	-	-	365	365	-	-
Pälkäne	7	0,0	1 675	-10,9	-	1 427	-	-	-	248
Ruovesi	14	7,7	4 560	22,3	-	3 042	276	-	-	1 242
Sastamala	95	1,1	22 296	1,4	-	10 077	4 006	1 832	-	6 381
Tampere	431	6,2	100 935	6,1	-	20 660	29 284	376	-	50 615
Urkala	6	-33,3	1 642	-26,2	-	-	549	-	-	1 093
Valkeakoski	16	-11,1	4 018	-6,3	-	10	3 456	-	-	552
Vesilahti	5	0,0	1 471	30,4	-	92	645	-	-	734
Virrat	23	-4,2	6 396	3,5	-	4 338	2 058	-	-	-
Ylöjärvi	52	15,6	13 178	15,8	-	10 022	2 168	-	-	988
<b>KESKI-SUOMI MELLERSTA FINLAND</b>	<b>494</b>	<b>5,3</b>	<b>136 012</b>	<b>4,9</b>	-	<b>53 165</b>	<b>13 338</b>	<b>1 518</b>	<b>56</b>	<b>67 935</b>
Hankasalmi	10	11,1	2 961	22,9	-	-	730	-	-	2 231
Joutsa	13	8,3	4 597	4,3	-	3 650	217	-	-	730
Jyväskylän	207	5,1	53 051	3,8	-	36 263	2 070	848	56	13 814
Jämsä	47	51,6	13 475	54,9	-	4 837	1 162	-	-	7 476
Kannonkoski	6	0,0	1 491	-31,8	-	-	590	670	-	231
Karstula	21	23,5	4 660	-12,2	-	-	100	-	-	4 560
Keuruu	12	9,1	4 352	13,5	-	365	365	-	-	3 622
Kinnula	-	-	-	-	-	-	-	-	-	-
Kivijärvi	6	0,0	2 171	16,0	-	-	351	-	-	1 820
Konnevesi	9	-18,2	764	-15,3	-	-	-	-	-	764
Kuhmoinen	..	..	1 039	184,7	-	674	-	-	-	365
Kyyjärvi	..	..	1 262	-43,1	-	-	-	-	-	1 262
Laukaa	39	0,0	11 919	2,9	-	2 555	-	-	-	9 364
Luhanka	..	..	721	-33,5	-	365	-	-	-	356
Multia	..	..	365	0,0	-	-	-	-	-	365

**Liitetaulukko 15. Kehitysvammalaitosten ja autetun asumisen käyttö vuoden 2014 aikana maakunnittain ja kunnittain**  
 Bilagetabell 15. Bruket av institutioner för personer med utvecklingsstörning och assisterat boende under 2014 efter  
 landskap och kommun  
 Appendix table 15. Use of institutions for people with intellectual disabilities and housing with 24-hour assistance in 2014,  
 by region and municipality

Asiakkaan kotikunta Klientens hemkommun Client's municipality of residence	Asiakkaita vuoden aikana - Klienter under året - Clients during year		Hoitopäiviä vuoden aikana - Vårdagar under året - Care days during year							
	41=Kehitysvammalaitos-Institution för utvecklingshämmande-Institution for people with intellectual disabilities 42=Autettu asuminen - Assisterad boende - Housing with 24-hour assistance									
	As. Ikm	+/- 2013 %	Yht. - Totalt -	+/- 2013 %	Kunta - Kommun - Municipality		Kuntayhtymä - Samkommun - Joint municipal board		Yksityinen - Privat - Private	
	st. No. of clients				41	42	41	42	41	42
Muurame	..	..	475	-29,2	-	-	110	-	-	365
Petäjavesi	5	25,0	810	15,7	-	-	330	-	-	480
Pihtipudas	..	..	1 095	-18,5	-	-	-	-	-	1 095
Saarijärvi	35	-5,4	10 918	1,8	-	-	6 259	-	-	4 659
Toivakka	..	..	427	-41,5	-	-	-	-	-	427
Uurainen	14	0,0	5 110	0,5	-	4 456	654	-	-	-
Viitasaari	8	-42,9	2 918	-15,5	-	-	45	-	-	2 873
Äänekoski	45	32,4	11 431	25,0	-	-	355	-	-	11 076
<b>ETELÄ-POHJANMAA</b>	<b>546</b>	<b>8,5</b>	<b>143 387</b>	<b>12,6</b>	-	<b>36 398</b>	<b>28 542</b>	<b>48 385</b>	-	<b>30 062</b>
<b>SÖDRA ÖSTERBOTTEN</b>										
Alajärvi	25	0,0	6 365	-8,6	-	4 043	1 389	150	-	783
Alavus	37	5,7	10 046	7,7	-	6 721	1 546	1 049	-	730
Evijärvi	11	266,7	3 550	290,5	-	-	365	2 190	-	995
Ilmajoki	30	11,1	8 741	1,7	-	5 179	1 772	730	-	1 060
Isojoki	15	15,4	4 121	2,8	-	-	367	3 754	-	-
Jalasjärvi	30	11,1	7 208	20,2	-	5 840	638	365	-	365
Karjoki	..	..	821	-13,9	-	-	756	65	-	-
Kauhajoki	42	-10,6	12 625	-12,6	-	-	894	10 989	-	742
Kauhava	47	34,3	10 552	69,3	-	-	2 848	5 251	-	2 453
Kuortane	22	4,8	4 770	-3,1	-	2 468	702	1 600	-	-
Kurikka	43	0,0	10 877	11,8	-	280	1 936	3 068	-	5 593
Lappajärvi	6	20,0	1 470	46,4	-	-	810	611	-	49
Lapua	29	7,4	7 808	3,5	-	-	2 155	94	-	5 559
Seinäjoki	146	12,3	38 912	27,6	-	7 741	11 557	9 706	-	9 908
Soini	8	33,3	2 233	59,2	-	1 460	277	496	-	-
Teuva	16	-15,8	4 631	1,2	-	-	-	4 631	-	-
Vimpeli	15	-6,3	4 574	-2,2	-	2 666	41	42	-	1 825
Ähtäri	21	0,0	4 083	-27,3	-	-	489	3 594	-	-
<b>POHJANMAA</b>	<b>366</b>	<b>-7,8</b>	<b>84 973</b>	<b>-10,5</b>	-	<b>36 106</b>	<b>9 922</b>	<b>29 404</b>	-	<b>9 541</b>
<b>ÖSTERBOTTEN</b>										
Isokyrö	11	-15,4	2 332	-3,8	-	730	78	1 460	-	64
Kaskinen	..	..	365	0,0	-	-	-	-	-	365
Korsnäs	..	..	20	-	-	-	20	-	-	-
Kristiinankaupunki	16	-11,1	4 847	-15,4	-	-	499	4 348	-	-
Kruunupyö	22	-21,4	5 238	-24,9	-	4 290	-	666	-	282
Laihia	21	0,0	5 258	-12,6	-	1 234	1 868	1 426	-	730
Larsmo-Luoto	13	-27,8	1 416	-44,2	-	-	418	998	-	-
Maalahti	..	..	142	-63,7	-	-	142	-	-	-
Mustasaari	11	-50,0	2 331	-59,7	-	-	1 173	1 095	-	63
Närpes-Närpiö	-	-	-	-	-	-	-	-	-	-
Pedersöre	32	-5,9	5 028	0,4	-	-	151	3 415	-	1 462
Pietarsaari	46	-13,2	9 997	-17,3	-	2 389	901	5 888	-	819
Uusikaarlepyy	29	3,6	6 902	5,4	-	-	985	4 613	-	1 304
Vaasa	155	3,3	39 186	1,7	-	27 463	3 667	4 041	-	4 015
Vöyri	8	0,0	1 911	-7,1	-	-	20	1 454	-	437



**Liitetaulukko 15. Kehitysvammalaitosten ja autetun asumisen käyttö vuoden 2014 aikana maakunnittain ja kunnittain**  
 Bilagetabell 15. Bruket av institutioner för personer med utvecklingsstörning och assisterat boende under 2014 efter  
 landskap och kommun  
 Appendix table 15. Use of institutions for people with intellectual disabilities and housing with 24-hour assistance in 2014,  
 by region and municipality

Asiakkaan kotikunta Klientens hemkommun Client's municipality of residence	Asiakkaita Klienter under året - Clients during year		Hoitopäiviä vuoden aikana - Vård dagar under året - Care days during year		41=Kehitysvammalaitos-Institution för utvecklingshämmande-Institution for people with intellectual disabilities 42=Autettu asuminen - Assisterad boende - Housing with 24-hour assistance					
	As. Ikm	+/- 2013 %	Yht. - Totalt - Total	+/- 2013 %	Kunta - Kommun - Municipality		Kuntayhtymä - Samkommun - Joint municipal board		Yksityinen - Privat - Private	
	st. No. of clients				41	42	41	42	41	42
<b>KESKI-POHJANMAA</b>	<b>157</b>	<b>-18,7</b>	<b>32 249</b>	<b>-20,0</b>	-	<b>14 147</b>	<b>2 914</b>	<b>8 882</b>	-	<b>6 306</b>
MELLERSTA ÖSTERBOTTEN										
Halsua	11	-8,3	3 082	-7,9	-	-	-	3 082	-	-
Kannus	18	-14,3	1 447	-65,8	-	-	150	367	-	930
Kaustinen	12	-7,7	2 870	3,2	-	-	479	452	-	1 939
Kokkola	89	-19,1	17 804	-18,6	-	14 147	2 075	1 582	-	-
Lestijärvi	-	-	-	-	-	-	-	-	-	-
Perho	13	-18,8	2 729	-19,6	-	-	60	2 669	-	-
Toholampi	..	..	576	-58,0	-	-	59	365	-	152
Veteli	11	10,0	3 741	12,4	-	-	91	365	-	3 285
<b>POHJOIS-SUOMEN AVI</b>	<b>1 255</b>	<b>-5,7</b>	<b>309 062</b>	<b>-9,2</b>	-	<b>66 099</b>	<b>35 613</b>	<b>49 848</b>	<b>270</b>	<b>157 232</b>
NORRA FINLANDS RFV										
<b>POHJOIS-POHJANMAA</b>	<b>1 060</b>	<b>-6,4</b>	<b>254 979</b>	<b>-10,1</b>	-	<b>66 099</b>	<b>26 211</b>	<b>37 041</b>	<b>270</b>	<b>125 358</b>
NORRA ÖSTERBOTTEN										
Alavieska	8	33,3	1 640	11,6	-	-	54	853	-	733
Haapajärvi	33	10,0	5 106	-15,7	-	-	548	1 966	-	2 592
Haapavesi	21	-8,7	5 434	-5,6	-	3 891	684	364	-	495
Hailuoto	..	..	968	38,5	-	-	604	364	-	-
Ii	34	3,0	8 436	-3,4	-	-	203	4 744	-	3 489
Kalajoki	35	-5,4	8 723	-5,3	-	7 457	929	-	-	337
Kempele	39	-2,5	9 896	3,5	-	-	1 080	-	-	8 816
Kuusamo	64	-8,6	18 320	-7,5	-	6 698	1 866	729	-	9 027
Kärsämäki	15	0,0	3 447	5,3	-	-	-	708	-	2 739
Liminka	26	0,0	6 731	-8,7	-	-	423	364	-	5 944
Lumijoki	..	..	414	89,9	-	-	-	-	-	414
Merijärvi	..	..	28	0,0	-	-	-	-	-	28
Muhos	33	0,0	7 058	-29,9	-	365	1 603	0	-	5 090
Nivala	15	-37,5	3 456	-17,6	-	122	355	728	-	2 251
Oulainen	24	-4,0	6 646	-10,1	-	4 337	1 185	-	-	1 124
Oulu	463	-3,9	106 906	-9,3	-	38 195	10 423	-	270	58 018
Pudasjärvi	38	0,0	8 185	-8,6	-	-	1 614	5 041	-	1 530
Pyhäjoki	13	18,2	3 721	4,5	-	-	14	3 643	-	64
Pyhäjärvi	18	-28,0	5 007	3,5	-	-	802	401	-	3 804
Pyhäntä	6	100,0	1 479	66,6	-	-	-	-	-	1 479
Raahe	30	-14,3	8 913	-15,7	-	365	569	364	-	7 615
Reisjärvi	20	-9,1	4 909	-2,7	-	-	24	4 168	-	717
Sievi	10	-50,0	2 130	-58,4	-	-	282	480	-	1 368
Siikajoki	22	-4,3	6 253	-16,3	-	-	205	5 700	-	348
Siikalatva	19	18,8	3 261	-27,1	-	610	1 464	-	-	1 187

**Liitetaulukko 15. Kehitysvammalaitosten ja autetun asumisen käyttö vuoden 2014 aikana maakunnittain ja kunnittain**

Bilagetabell 15. Bruket av institutioner för personer med utvecklingsstörning och assisterat boende under 2014 efter landskap och kommun

Appendix table 15. Use of institutions for people with intellectual disabilities and housing with 24-hour assistance in 2014, by region and municipality

Asiakkaan kotikunta Klientens hemkommun Client's municipality of residence	Asiakkaita Klienter under året - Clients during year		Hoitopäiviä vuoden aikana - Vård dagar under året - Care days during year							
	41=Kehitysvammalaitos-Institution för utvecklingshämmande-Institution for people with intellectual disabilities 42=Autettu asuminen - Assisterad boende - Housing with 24-hour assistance									
	As. Ikm Kl. st. No. of clients	+/- 2013 %	Yht. - Totalt - Total	+/- 2013 %	Kunta - Kommun - Municipality		Kuntayhtymä - Samkommun - Joint municipal board		Yksityinen - Privat - Private	
					41	42	41	42	41	42
Taivalkoski	27	-15,6	5 819	-12,3	-	4 059	666	364	-	730
Tyrnävä	12	-52,0	4 324	-16,3	-	-	-	-	-	4 324
Utajärvi	10	-9,1	1 739	-9,5	-	-	409	1 330	-	-
Ylivieska	26	0,0	6 030	-17,7	-	-	205	4 730	-	1 095
<b>KAINUU KAJANALAND</b>	<b>195</b>	<b>-2,0</b>	<b>54 083</b>	<b>-4,5</b>	<b>-</b>	<b>-</b>	<b>9 402</b>	<b>12 807</b>	<b>-</b>	<b>31 874</b>
Hyrnsalmi	..	..	638	-43,4	-	-	236	-	-	402
Kajaani	86	10,3	22 285	8,2	-	-	5 707	3 281	-	13 297
Kuhmo	33	10,0	10 076	5,6	-	-	1 760	3 255	-	5 061
Paltamo	..	..	730	96,2	-	-	-	-	-	730
Puolanka	13	-13,3	4 277	-14,6	-	-	295	-	-	3 982
Ristijärvi	..	..	730	0,0	-	-	-	-	-	730
Sotkamo	27	-3,6	7 290	-13,0	-	-	876	2 491	-	3 923
Suomussalmi	25	-26,5	6 740	-28,6	-	-	521	3 200	-	3 019
Vaala	5	0,0	1 317	-10,0	-	-	7	580	-	730
<b>LAPIN AVI LAPPLANDS RFV</b>	<b>603</b>	<b>4,3</b>	<b>137 195</b>	<b>5,7</b>	<b>-</b>	<b>75 486</b>	<b>27 732</b>	<b>11 467</b>	<b>-</b>	<b>22 510</b>
<b>LAPPI LAPPLAND</b>	<b>603</b>	<b>4,3</b>	<b>137 195</b>	<b>5,7</b>	<b>-</b>	<b>75 486</b>	<b>27 732</b>	<b>11 467</b>	<b>-</b>	<b>22 510</b>
Enontekiö	7	16,7	419	1,7	-	-	54	365	-	-
Inari	29	81,3	6 723	234,3	-	4 464	1 496	763	-	-
Kemi	68	-11,7	21 368	3,7	-	13 751	1 839	730	-	5 048
Kemijärvi	28	3,7	6 728	7,1	-	4 173	2 173	365	-	17
Keminmaa	37	42,3	9 608	48,8	-	5 915	813	317	-	2 563
Kittilä	33	6,5	5 629	0,6	-	3 442	1 294	528	-	365
Kolari	16	0,0	3 777	-7,2	-	1 614	480	1 318	-	365
Muonio	10	42,9	3 231	136,9	-	-	726	365	-	2 140
Pelkosenniemi	6	0,0	1 538	2,3	-	365	808	365	-	-
Pello	18	-21,7	4 092	-14,3	-	2 943	422	-	-	727
Posio	24	-11,1	6 775	2,3	-	3 833	2 577	-	-	365
Ranua	31	-13,9	5 564	-17,1	-	3 239	814	-	-	1 511
Rovaniemi	174	16,0	35 556	0,2	-	15 057	9 980	3 819	-	6 700
Salla	29	3,6	7 447	-0,8	-	5 992	1 122	-	-	333
Savukoski	..	..	1 104	-3,8	-	-	741	363	-	-
Simo	8	0,0	865	-28,9	-	-	35	-	-	830
Sodankylä	28	-6,7	6 139	0,8	-	3 421	914	1 804	-	-
Tervola	18	800,0	4 183	980,9	-	3 807	11	-	-	365
Tornio	27	-28,9	5 112	2,1	-	3 470	461	365	-	816
Utsjoki	..	..	238	-94,1	-	-	238	-	-	-
Yli-Iittari	..	..	1 099	-56,2	-	-	734	-	-	365

**Liitetaulukko 15. Kehitysvammalaitosten ja autetun asumisen käyttö vuoden 2014 aikana maakunnittain ja kunnittain**  
 Bilagetabell 15. Bruket av institutioner för personer med utvecklingsstörning och assisterat boende under 2014 efter  
 landskap och kommun  
 Appendix table 15. Use of institutions for people with intellectual disabilities and housing with 24-hour assistance in 2014,  
 by region and municipality

Asiakkaan kotikunta Klientens hemkommun Client's municipality of residence	Asiakkaita vuoden aikana - Klienter under året - Clients during year		Hoitopäiviä vuoden aikana - Vård dagar under året - Care days during year							
	41=Kehitysvammalaitos - Institution för utvecklingshämmande - Institution for people with intellectual disabilities 42=Autettu asuminen - Assisterat boende - Housing with 24-hour assistance									
	As. Ikm Kl. st. No. of clients	+/- 2013 %	Yht. - Totalt - Total	+/- 2013 %	Kunta - Kommun - Municipality		Kuntayhtymä - Samkommun - Joint municipal board		Yksityinen - Privat - Private	
				41	42	41	42	41	42	
AHVENANMAA ÅLAND	95	41,8	33 880	47,9	-	-	-	33 880	-	-
AHVENANMAA ÅLAND	95	41,8	33 880	47,9	-	-	-	33 880	-	-
Brändö	..	..	365	0,0	-	-	-	365	-	-
Eckerö	..	..	1 460	33,3	-	-	-	1 460	-	-
Finström	10	66,7	3 560	65,0	-	-	-	3 560	-	-
Föglö	..	..	365	-	-	-	-	365	-	-
Geta	..	..	365	0,0	-	-	-	365	-	-
Hammarland	..	..	730	100,0	-	-	-	730	-	-
Jomala	6	-14,3	2 190	4,8	-	-	-	2 190	-	-
Kumlinge	..	..	730	100,0	-	-	-	730	-	-
Kökar	..	..	-	-	-	-	-	-	-	-
Lemland	..	..	1 095	0,0	-	-	-	1 095	-	-
Lumparland	-	-	-	-	-	-	-	-	-	-
Mariehamn	56	47,4	19 780	48,3	-	-	-	19 780	-	-
Saltvik	..	..	1 460	54,5	-	-	-	1 460	-	-
Sottunga	..	..	-	-	-	-	-	-	-	-
Sund	..	..	1 050	187,7	-	-	-	1 050	-	-
Vårdö	..	..	730	100,0	-	-	-	730	-	-

**Liitetaulukko 16. Päihdehuollon laitosten asiakkaat vuoden 2014 aikana maakunnittain**

Bilagetabell 16. Klienter på institutioner för missbrukarvård under 2014 efter landskap

Appendix table 16. Clients in institutions for substance abusers in 2014, by region

Asiakkaan kotikunta Klientens hemkommun Client's municipality of residence	Asiakkaita vuoden aikana - Klienter under året - Clients during year											
	Yhteensä - Totalt - Total			Ikä - Ålder - Age							Miehet-Män-Men	
	As. lkm	/1000 15-64 v.	+/- 2013 %	Alle 25 v.	/1000 vast. ikäistä	25-64	/1000 vast. ikäistä	65-	/1000 vast. ikäistä	Lkm	%	
	Kl. st.	15-64 år		Under 25 år	i mot- svarande ålder	of same age	i mot- svarande ålder	of same age	i mot- svarande ålder	St.	asiak- kaista av kl.	
No. of clients	Aged 15-64		Under 25 of same age	persons	of same age	persons	of same age	persons	No.	of clients		
<b>Koko maa</b> Hela landet	<b>9 630</b>	<b>2,8</b>	<b>-1,1</b>	<b>808</b>	<b>0,5</b>	<b>8 168</b>	<b>2,9</b>	<b>654</b>	<b>0,6</b>	<b>7 119</b>	<b>73,9</b>	
<b>Kaupunkimaiset yht.</b> Urbana kommuner tot.	<b>8 172</b>	<b>3,3</b>	<b>0,1</b>	<b>699</b>	<b>0,6</b>	<b>6 923</b>	<b>3,5</b>	<b>550</b>	<b>0,8</b>	<b>6 015</b>	<b>73,6</b>	
<b>Taajaan asutut yht.</b> Tätortskommuner tot.	<b>914</b>	<b>1,7</b>	<b>-9,2</b>	<b>84</b>	<b>0,3</b>	<b>773</b>	<b>1,7</b>	<b>57</b>	<b>0,3</b>	<b>685</b>	<b>74,9</b>	
<b>Maaseutumaiset yht.</b> Landsbygskommuner tot.	<b>599</b>	<b>1,3</b>	<b>-5,7</b>	<b>31</b>	<b>0,2</b>	<b>520</b>	<b>1,3</b>	<b>48</b>	<b>0,2</b>	<b>465</b>	<b>77,6</b>	
<b>Uusimaa</b> Nyland	3 603	3,4	-7,0	238	0,5	3 119	3,5	246	1,0	2 615	72,6	
<b>Kanta-Häme</b> Egentliga Tavastland	263	2,4	-3,0	28	0,6	214	2,4	21	0,5	198	75,3	
<b>Päijät-Häme</b> Päijänne-Tavastland	438	3,5	-1,8	52	1,0	372	3,6	14	0,3	305	69,6	
<b>Kymenlaakso</b> Kymmenedalen	596	5,4	-11,3	33	0,7	496	5,4	67	1,5	460	77,2	
<b>Etelä-Karjala</b> Södra Karelen	336	4,1	-5,4	39	1,2	270	4,1	27	0,8	266	79,2	
<b>Varsinais-Suomi</b> Egentliga Finland	1 035	3,5	-2,9	60	0,5	889	3,7	86	0,9	774	74,8	
<b>Satakunta</b> Satakunta	391	2,9	382,7	24	0,4	335	3,0	32	0,6	308	78,8	
<b>Etelä-Savo</b> Södra Savolax	288	3,2	-9,4	30	0,8	223	3,0	35	0,9	222	77,1	
<b>Pohjois-Savo</b> Norra Savolax	367	2,4	-8,5	30	0,4	316	2,5	21	0,4	259	70,6	
<b>Pohjois-Karjala</b> Norra Karelen	263	2,5	-5,4	31	0,7	221	2,6	11	0,3	207	78,7	
<b>Pirkanmaa</b> Birkaland	693	2,2	-12,9	94	0,7	564	2,2	35	0,4	491	70,9	
<b>Keski-Suomi</b> Mellersta Finland	438	2,5	-7,4	41	0,5	366	2,6	31	0,5	342	78,1	
<b>Etelä-Pohjanmaa</b> Södra Österbotten	47	0,4	-7,8	3	0,1	44	0,5	-	-	32	68,1	
<b>Pohjanmaa</b> Österbotten	215	1,9	-8,9	29	0,5	176	2,0	10	0,3	169	78,6	
<b>Keski-Pohjanmaa</b> Mellersta Österbotten	30	0,7	172,7	6	0,3	24	0,7	-	-	20	66,7	
<b>Pohjois-Pohjanmaa</b> Norra Österbotten	409	1,6	174,5	58	0,4	344	1,7	7	0,1	283	69,2	
<b>Kainuu</b> Kajanaland	38	0,8	-44,9	7	0,4	31	0,8	-	-	25	65,8	
<b>Lappi</b> Lapland	219	1,9	-11,0	19	0,4	189	2,0	11	0,3	176	80,4	
<b>Ahvenanmaa</b> Åland	20	1,1	100,0			19	1,3	1	0,2	16	80,0	

Liitetaulukko 17. Päihdehuollon laitosten käyttö vuoden 2014 aikana maakunnittain

Bilagetabell 17. Bruket av institutioner för missbrukarvård under 2014 efter landskap

Appendix table 17. Use of institutions for substance abusers in 2014, by region

	Hoitopäiviä vuoden aikana - Vård dagar under året - Care days during year									Hoitojaksoja vuoden aikana - Vårdperioder under året - Periods of care during year								
	Yht. /1000 +/-			Kunta - Kommun - Municipality		Kuntayht. - Samkommun - Joint municipal board		Yksit.- Privat - Private		Yht. /1000 +/-			Kunta - Kommun Municipality		Kuntayht. - Samkommun Joint municipal board		Yksit.- Privat - Private	
	15-64-v. 2013 %			Lkm	%	Lkm	%	Lkm	%	15-64- v. 2013 %			Lkm	%	Lkm	%	Lkm	%
	Totalt Total	15-64 år Aged 15-64		St. No.		St. No.		St. No.		Totalt Total	15-64 år Aged 15-64		St. No.		St. No.		St. No.	
<b>Koko maa</b> Hela landet	217 965	62,6	-15,1	61 251	28,1	36 475	16,7	120 239	55,2	18 649	5,4	-2,2	6 391	34,3	2 740	14,7	9 518	51,0
<b>Kaupunkimaiset yht.</b> Urbana kommuner tot.	179 561	72,4	-14,9	58 663	32,7	29 519	16,4	91 379	50,9	16 105	6,5	-1,8	5 954	37,0	2 230	13,8	7 921	49,2
<b>Taajaan asutut yht.</b> Tätortskommuner tot.	23 382	43,8	-20,5	2 313	9,9	2 812	12,0	18 257	78,1	1 515	2,8	-9,5	381	25,1	151	10,0	983	64,9
<b>Maaseutumaiset yht.</b> Landsbygskommuner tot.	15 022	31,9	-7,5	275	1,8	4 144	27,6	10 603	70,6	1 029	2,2	3,6	56	5,4	359	34,9	614	59,7
<b>Uusimaa</b> Nyland	89 831	83,6	-16,5	47 343	52,7	14 815	16,5	27 673	30,8	7 059	6,6	-8,0	4 947	70,1	572	8,1	1 540	21,8
<b>Kanta-Häme</b> Egentliga Tavastland	5 097	47,0	-43,7	7	0,1	1 255	24,6	3 835	75,2	422	3,9	-6,3	2	0,5	67	15,9	353	83,6
<b>Päijät-Häme</b> Päijänne-Tavastland	9 901	79,4	-33,2	11	0,1	1 984	20,0	7 906	79,9	810	6,5	-10,2	2	0,2	109	13,5	699	86,3
<b>Kymenlaakso</b> Kymmendalen	12 463	113,2	-8,9	7	0,1	485	3,9	11 971	96,1	1 401	12,7	-10,6	1	0,1	19	1,4	1 381	98,6
<b>Etelä-Karjala</b> Södra Karelen	6 300	77,5	-16,6	-	-	5 350	84,9	950	15,1	885	10,9	-5,4	-	-	860	97,2	25	2,8
<b>Varsinais-Suomi</b> Egentliga Finland	18 455	61,6	-19,0	6	0,0	149	0,8	18 300	99,2	1 986	6,6	2,3	1	0,1	21	1,1	1 964	98,9
<b>Satakunta</b> Satakunta	6 214	45,6	123,5	3 372	54,3	196	3,2	2 646	42,6	700	5,1	389,4	591	84,4	14	2,0	95	13,6
<b>Etelä-Savo</b> Södra Savolax	8 592	94,7	-42,0	14	0,2	4 675	54,4	3 903	45,4	680	7,5	-7,7	2	0,3	574	84,4	104	15,3
<b>Pohjois-Savo</b> Norra Savolax	6 401	41,1	-19,3	4	0,1	415	6,5	5 982	93,5	847	5,4	-5,1	1	0,1	22	2,6	824	97,3
<b>Pohjois-Karjala</b> Norra Karelen	7 765	75,1	-27,4	-	-	2	0,0	7 763	100,0	527	5,1	-7,6	-	-	1	0,2	526	99,8
<b>Pirkanmaa</b> Birkland	15 602	48,6	-6,9	-	-	3 716	23,8	11 886	76,2	1 077	3,4	-16,4	-	-	182	16,9	895	83,1
<b>Keski-Suomi</b> Mellersta Finland	9 324	54,0	13,0	409	4,4	70	0,8	8 845	94,9	764	4,4	-1,3	93	12,2	7	0,9	664	86,9
<b>Etelä-Pohjanmaa</b> Södra Österbotten	1 339	11,4	-1,6	27	2,0	27	2,0	1 285	96,0	57	0,5	-5,3	1	1,8	1	1,8	55	96,5
<b>Pohjanmaa</b> Österbotten	7 167	64,3	2,2	5 509	76,9	942	13,1	716	10,0	415	3,7	-9,6	308	74,2	87	21,0	20	4,8
<b>Keski-Pohjanmaa</b> Mellersta Österbotten	894	21,5	108,4	-	-	26	2,9	868	97,1	35	0,8	209,1	-	-	2	5,7	33	94,3
<b>Pohjois-Pohjanmaa</b> Norra Österbotten	7 023	27,6	107,8	4 513	64,3	141	2,0	2 369	33,7	576	2,3	179,2	435	75,5	9	1,6	132	22,9
<b>Kainuu</b> Kajanaland	1 561	32,2	-38,8	-	-	-	-	1 561	100,0	44	0,9	-58,3	-	-	-	-	44	100,0
<b>Lappi</b> Lappland	3 580	31,4	-28,8	5	0,0	1 803	50,4	1 772	49,5	332	2,9	-4,4	1	0,0	169	50,9	162	48,8
<b>Ahvenanmaa</b> Åland	424	23,1	71,0	-	-	424	100,0	-	-	24	1,3	100,0	-	-	24	100,0	-	-

**Liitetaulukko 18. Asumispalvelujen asiakkaat 31.12.2014 maakunnittain**

Bilagetabell 18. Klienter inom boendeservice 31.12.2014 efter landskap

Appendix table 18. Clients in housing services, 31 Dec 2014, by region

Asiakkaan kotikunta Klientens hemkommun Client's municipality of residence	Asiakkaita 31.12. - Klienter 31.12. - Clients, 31 Dec								
	<b>43=Kehitysvam. ohjattu asuminen</b> - Styrkt boende för personer med utvecklingsstörning - <i>Housing with part-time assistance for people with intellectual disabilities</i> <b>44=Kehitysvam. tuettu asuminen</b> - Stödboende för personer med utvecklingsstörning - <i>Supported housing for people with intellectual disabilities</i> <b>81=Palveluasuminen</b> - Serviceboende - Sheltered housing <b>82=Psyk.asumispalvelu, ei ymp.vrk.</b> - Psykiatrisk boendeservice, utan heldygnsomsorg - <i>Psychiatric housing services with part-time assistance</i> <b>84=Ymp.vrk. palv.asuminen(alle 65v.)</b> - Serviceboende med heldygnsoms(under 65 år) - <i>Sheltered housing with 24-hour assistance (under-65s)</i> <b>85=Ymp.vrk. psyk. asumispalvelu</b> - Psykiatrisk boendeservice med heldygnsomsorg - <i>Psychiatric housing services with 24-hour assistance</i>								
	43	44	84	alle 65 v. - under 65 år	81	65 täytt. - 65 år och äldre	81	85	82
<b>Koko maa</b> Hela landet	1 987	1 274	1 936	585	5 283	4 500	3 555		
<b>Kaupunkimaiset yht.</b> Urbana kommuner tot.	1 207	781	1 471	404	3 345	3 054	2 400		
<b>Taajaan asutut yht.</b> Tätortskommuner tot.	347	218	236	87	839	803	564		
<b>Maaseutumaiset yht.</b> Landsbygskommuner tot.	433	275	229	94	1 099	643	591		
<b>Uusimaa</b> Nyland	370	180	709	164	1 316	1 181	790		
<b>Kanta-Häme</b> Egentliga Tavastland	71	41	50	38	147	141	66		
<b>Päijät-Häme</b> Päijänne-Tavastland	84	41	93	14	61	159	219		
<b>Kymenlaakso</b> Kymmenedalen	131	86	36	35	371	217	103		
<b>Etelä-Karjala</b> Södra Karelen	33	13	38	10	260	85	129		
<b>Varsinais-Suomi</b> Egentliga Finland	143	122	62	106	610	429	192		
<b>Satakunta</b> Satakunta	44	83	82	20	167	203	41		
<b>Etelä-Savo</b> Södra Savolax	163	29	63	11	189	221	87		
<b>Pohjois-Savo</b> Norra Savolax	169	32	57	31	356	285	283		
<b>Pohjois-Karjala</b> Norra Karelen	59	208	87	24	272	194	167		
<b>Pirkanmaa</b> Birkaland	163	117	213	28	469	314	335		
<b>Keski-Suomi</b> Mellersta Finland	101	35	98	33	237	238	188		
<b>Etelä-Pohjanmaa</b> Södra Österbotten	66	42	58	13	276	184	140		
<b>Pohjanmaa</b> Österbotten	43	11	13	7	50	85	77		
<b>Keski-Pohjanmaa</b> Mellersta Österbotten	24	16	33	..	31	60	41		
<b>Pohjois-Pohjanmaa</b> Norra Österbotten	145	97	132	20	186	338	395		
<b>Kainuu</b> Kajanaland	66	45	57	11	104	37	80		
<b>Lappi</b> Lappland	112	76	54	19	181	118	221		
<b>Ahvenanmaa</b> Åland	-	-	..	-	-	11	-		

## **Laatuseloste (SVT)**

### **Sosiaalihuollon laitos- ja asumispalvelut**

#### **Tilastotietojen relevanssi**

Sosiaalihuollon hoitoilmoitusrekisteri sisältää tietoja sosiaalihuollon laitoshoidosta sekä ympärivuorokautisista ja ei-ympärivuorokautisista asumispalveluista ikääntyneille, vammaisille, kehitysvammaisille ja mielenterveysongelmallisille henkilöille.

Tilastotiedot kerätään hoidon päättymisilmoituksista yksityisistä ja julkisista vanhainkodeista, vanhusten ympärivuorokautisesta palveluasumisesta, kehitysvammaisten laitoshoidosta ja autetusta asumisesta, vaikeavammaisten ja psykiatrian ympärivuorokautisesta palveluasumisesta, päihdehuollon katkaisuhoidosta ja kuntoutuslaitoksista. Asiakaslaskentatiedot kerätään poikkileikkauksena 31.12 edellisten lisäksi myös ei-ympärivuorokautisista asumispalveluista.

Sosiaalihuollon hoitoilmoitusrekisterin tietojen lisäksi tilastoraportti sisältää Kotihoidon laskennan 30.11. ja terveydenhuollon hoitoilmoitusrekisterin tilastotietoja. Näistä tilastoista on omat erilliset laatuselosteensa.

Tilastoraportti on tarkoitettu sosiaali- ja terveydenhuollon kunnallisille ja yksityisille palveluntuottajille, kuntien ja kaupunkien viranomaisille, suunnittelijoille ja tutkijoille.

Tilastoraportin tekstiosassa on selitetty käytetyt käsitteet ja määritelmät.

Tietojen keruu perustuu Sosiaali- ja terveysalan tutkimus- ja kehittämiskeskuksen (Stakes) tilastotoimesta annettuun lakiin (409/2001) ja lakiin Terveyden ja hyvinvoinnin laitoksesta (668/2008) 2 §.

#### **Menetelmäkuvaus**

Sosiaalihuollon hoitoilmoitustiedot laitos- ja asumispalveluista on kerätty hoidon päättymisilmoituksista kunnallisista ja yksityisistä vanhainkodeista, vanhusten ympärivuorokautisesta palveluasumisesta, kehitysvammaisten laitoshoidosta ja autetusta asumisesta, vaikeavammaisten ja psykiatrian ympärivuorokautisesta palveluasumisesta, päihdehuollon katkaisuhoidosta ja kuntoutuslaitoksista. Asiakaslaskentatiedot kerätään poikkileikkauksena 31.12 edellisten lisäksi myös ei-ympärivuorokautisista asumispalveluista.

Tilaston perusjoukko muodostuu kaikista henkilöistä, jotka kuuluvat sosiaalihuollon laitoshoidon tai palveluasumisen piiriin. Mukaan eivät kuulu lastensuojelulaitokset, lasten ja nuorten perhekodit, toimeksiantosopimukseen perustuva perhehoito eivätkä päihdehuollon asumispalveluyksiköt.

Palveluntuottajan on toimitettava THL:ään asiakaslaskentatiedot ja päätyneiden hoitajaksojen tiedot aina seuraavan vuoden maaliskuun loppuun mennessä. Tiedot toimitetaan joko lomakkeilla tai peräkkäistiedostona Toimita-verkkopalvelun välityksellä salattua, sähköistä toimituspalvelua käyttäen.

Saapuva aineisto käsitellään ja aineistoon tehdään oikeellisuustarkistuksia, jotka on tarkemmin kuvattu tiedonkeruoppaassa. Tiedot tallennetaan sähköisessä muodossa sosiaalihuollon hoitoilmoitusrekisteriin.

Tilasto sisältää palveluntuottajilta 28.9.2015 mennessä tulleen aineiston.

## Tietojen kattavuus

Tilaston kattavuus on palveluntuottajista mitaten noin 97 prosenttia. Palveluntuottajat, joilta tietoja ei ole saatu ovat pääsääntöisesti pieniä palveluntuottajia.

## Tietojen oikeellisuus ja tarkkuus

Tiedot ovat oikeita, jos tiedonantajat ovat antaneet ne oikein. Annetuissa tiedoissa ilmenee virheitä mm. palvelualoissa, hoidon alkamisajassa ja tarkoituksenmukainen hoitopaikka -tiedossa. Aineistossa on myös esiintynyt jo palvelun piiristä poistuneita henkilöitä. Tietojen puuttuminen kokonaan aiheutuu monesti ohjelmaongelmista tai tiedonantajan henkilömuutoksista.

Hoitoilmoitusrekisterissä ilmenevät virheet pyritään korjaamaan normaalin rekisterin kokoamis- ja ylläpitomenettelyn yhteydessä heti, kun virhe havaitaan. Virheellisiksi tai puutteellisiksi todetut ilmoitukset palautetaan yleensä ao. tietojen lähettäjälle korjattaviksi.

## Julkaistujen tietojen ajantasaisuus ja oikea-aikaisuus

Sosiaalihuollon laitoshoidon ja asumispalvelut -tilastoraportti on THL:n kerran vuodessa tuottama tilasto, joka ilmestyy loka-marraskuussa. Puuttuvien tietojen karhuaminen hidastaa tilaston kokoamista ja vaikuttaa ilmestymisajankohtaan.

## Tietojen saatavuus ja läpinäkyvyys/selkeys

Tilastotiedonkeruusta on julkaistu erillinen tiedonkeruupopas HILMO Sosiaalihuollon ja terveydenhuollon hoitoilmoitus 2013: Määrittelyt ja ohjeistus. <http://www.julkari.fi/handle/10024/90865>

Tilastoraportti julkaistaan THL:n verkkosivulla osoitteessa: [www.thl.fi/tilastot/sosiaalihuollonlaitos](http://www.thl.fi/tilastot/sosiaalihuollonlaitos)  
Tilastoraportin valmistumisesta lähetetään tieto sähköpostilla kunnille ja kuntayhtymille.

## Tilastojen vertailukelpoisuus

Sosiaalihuollon hoitoilmoitusrekisterissä on tietoja vuodesta 1995 lähtien. Rekisterin tietosisältöön on tänä aikana tehty pienehköjä muutoksia, mutta oleellisin tietosisältö on kuitenkin pysynyt lähes samana tietojen kuvatessa palvelujen tuottajaa, asiakasta, asiakkaaksi (hoitoon) tuloa ja hoidosta poistumista sekä asiakkaan saamaa hoitoa ja palveluja.

Sosiaalihuollon hoitoilmoituksessa Päihdehuollon laitoksista saadut tiedot poikkeavat Sotkanet - tietokannassa olevista tiedoista, jotka perustuvat Tilastokeskuksen kuntien sosiaalipalvelujen toimintatilastoon. Sosiaalihuollon hoitoilmoituksessa rajauksena on, että siihen tulevat tiedot vain KELA:n ilmoittamista kuntoutusrahan oikeuttavista päihdekuntoutusyksiköistä ja lisäksi katkaisuhoidusyksiköistä. Näissä kuntoutus on lyhytaikaista eikä sisällä pitkäaikaista asumista.

## Selkeys ja eheys/yhtenäisyys

Sosiaalihuollon hoitoilmoitusrekisteri sisältää mahdollisimman kattavasti koko maan tiedot julkisista ja yksityisistä sosiaalihuollon laitosten ja asumispalveluista. Mukana eivät ole lastensuojelulaitokset, lasten ja nuorten perhekodeit, toimeksiantosopimukseen perustuva perhehoito eivätkä päihdehuollon asumispalveluyksiköt.



## **Vuoden 2014 tilaston erityiskysymykset**

Tilastossa ei ole tapahtunut merkittäviä muutoksia vuonna 2014.

Päihdehuollon laitoshoidon aineistoa ei saatu vuonna 2014 kattavasti kaikilta palveluntuottajilta, mistä johtuen aineistosta puuttuu noin 3 prosenttia hoitjaksoista.

## **Kvalitetsbeskrivning för FOS-publikation**

### **Institutionsvård och boendeservice inom socialvården**

#### **Statistikuppgifternas relevans**

Socialvårdens vårdanmälningsregister innehåller uppgifter om socialvårdens institutionsvård och om boendeservice för äldre med eller utan heldygnsomsorg, funktionshindrade, personer med utvecklingsstörning och personer med psykiska hälsoproblem.

De statistiska uppgifterna samlas in från anmälningar som görs när vården avslutas vid privata och offentliga ålderdomshem, serviceboende för äldre med heldygnsomsorg, institutioner och assisterat boende för personer med utvecklingsstörning, serviceboende för gravt handikappade och psykiatrisk boendeservice med heldygnsomsorg samt akutvård och rehabiliteringsinrättningar inom missbrukarvården. Utöver de uppgifter som nämns ovan insamlas även klientinventeringsuppgifter om serviceboende utan heldygnsomsorg i form av observationer 31.12.

Utöver uppgifterna i socialvårdens vårdanmälningsregister innehåller statistikrapporten uppgifter om inventeringen inom hemvården 30.11 och statistiska uppgifter ur hälso- och sjukvårdens vårdanmälningsregister. Dessa statistiska uppgifter har separata kvalitetsbeskrivningar.

Statistikrapporten riktar sig till kommunala och privata serviceproducenter inom socialvården och hälso- och sjukvården samt myndigheter, planerare och forskare i kommuner och städer.

De begrepp och definitioner som används i statistikrapporten finns förklarade i rapportens textdel.

Datainsamlingen bygger på lagen om statistikväsendet vid forsknings- och utvecklingscentralen för social- och hälsovården (Stakes) (409/2001) och på 2 § i lagen om Institutet för hälsa och välfärd (668/2008).

#### **Metodbeskrivning**

Socialvårdens vårdanmälnings- och boendeserviceuppgifter har samlats in från anmälningar som görs när vården avslutas vid kommunala och privata ålderdomshem, serviceboende för äldre med heldygnsomsorg, institutioner och assisterat boende för personer med utvecklingsstörning, serviceboende för gravt handikappade och psykiatrisk boendeservice med heldygnsomsorg samt akutvård och rehabiliteringsinrättningar inom missbrukarvården. Utöver de uppgifter som nämns ovan insamlas även klientinventeringsuppgifter om serviceboende utan heldygnsomsorg i form av observationer 31.12.

Populationen i statistiken utgörs av alla klienter inom socialvårdens institutionsvård eller serviceboende. I populationen ingår inte barnskyddsanstalter, familjehem för barn och unga, familjevård som bygger på uppdragsavtal eller boendeserviceenheter inom missbrukarvården.

Serviceproducenten ska lämna uppgifterna från klientinventeringen och uppgifterna om avslutade vårdperioder till THL före utgången av mars påföljande år. Uppgifterna lämnas in antingen på blanketter eller som sekventiella filer med den elektroniska tjänsten Toimita över en krypterad förbindelse.

Materialet behandlas och dess riktighet kontrolleras på det sätt som beskrivs närmare i handboken för insamling av statistikuppgifter. Uppgifterna sparas i elektroniskt format i registret för vårdanmälningar inom socialvården.

Statistiken omfattar material som serviceproducenterna lämnat in före utgången av 28.9.2015.

## **Uppgifternas täckning**

Statistikens täckning är cirka 97 procent mätt enligt serviceproducenterna. De serviceproducenter som inte lämnar in några uppgifter är i huvudsak små serviceproducenter.

## **Uppgifternas exakthet och tillförlitlighet**

Uppgifterna är korrekta om uppgiftslämnarna har överlämnat dem i rätt form. Det förekommer fel i uppgifterna om bland annat servicebranscher, tidpunkten när vården påbörjats och ändamålsenlig vårdplats. I materialet har det också förekommit personer som inte längre omfattas av servicen. Avsaknad av uppgifter beror många gånger på programvaruproblem eller på personbyten hos uppgiftslämnaren.

Strävan är att eventuella fel i vårdanmälningsregistret ska korrigeras i samband med de normala insamlings- och administreringsrutinerna genast när felet uppdagas. Felaktiga eller bristfälliga anmälningar returneras vanligen till avsändaren för korrigerings.

## **De publicerade uppgifternas aktualitet och rättidighet**

Statistikrapporten om institutionsvård och boendeservice inom socialvården innehåller statistik som THL sammanställer och publicerar en gång per år i oktober–november. Insamlingen av statistiken och publikationstidpunkten fördröjs ofta av att serviceproducenterna måste påminnas om att lämna in uppgifter.

## **Uppgifternas tillgänglighet och transparens/tydlighet**

En separat handledning för insamling av statistikuppgifter har publicerats: HILMO Vårdanmälan för socialvården samt hälso- och sjukvården 2013: Definitioner och anvisningar. <http://www.julkari.fi/handle/10024/90865>

Statistikrapporterna publiceras på THL:s webbsidor på adressen:

[www.thl.fi/tilastot/sosiaalihuollonlaitos](http://www.thl.fi/tilastot/sosiaalihuollonlaitos) Kommunerna och samkommunerna informeras via e-post om att rapporten utkommit.

## **Statistikens jämförbarhet**

Socialvårdens vårdanmälningsregister innehåller uppgifter från och med 1995. Registrets datainnehåll har ändrats något under årens lopp, men det viktigaste innehållet är nästan oförändrat och beskriver serviceproducenter, klienter, intagning till vård och utskrivning samt den vård och service som klienten fått.

I vårdanmälan för socialvården avviker uppgifterna om institutionerna för missbrukarvård från uppgifterna i indikatorbanken Sotkanet, vilka grundar sig på Statistikcentralens uppgifter om kommunernas verksamhet och ekonomi. Uppgifterna i vårdanmälan för socialvården inkluderar endast uppgifter från institutioner som ger sådan missbrukarvård som FPA betalar ut rehabiliteringspenning för samt dessutom akutvårdsenheter. Rehabiliteringen vid dessa institutioner och enheter är kortvarig och inkluderar inte långvarigt boende.

## **Tydlighet och konsistens/enhetlighet**

Socialvårdens vårdanmälningsregister innehåller uppgifter om offentlig och privat institutionsvård och boendeservice inom socialvården i hela landet i så täckande omfattning som möjligt. I rapporten ingår inte barnskyddsanstalter, familjehem för barn och unga, familjevård som bygger på uppdragsavtal eller boendeserviceenheter inom missbrukarvården.

## **Specialfrågor i 2014 års statistik**

Inga betydande ändringar har skett i statistiken under år 2014.

Materialet för institutionsvården inom missbrukarvården är inte heltäckande för år 2014 när det gäller serviceproducenterna, och därför saknas cirka 3 procent av vårdperioderna i materialet.

## **OSF quality description**

### **Institutional care and housing services in social care**

#### **Relevance of statistical data**

The Care Register for Social Welfare contains data on institutional care and housing services with 24-hour/part-time assistance for older people, people with physical or intellectual disabilities and people with mental health problems.

The data are based on discharge notifications collected from private and public residential homes for older people, sheltered housing units with 24-hour assistance for older people, institutional care and housing services with 24-hour assistance for people with intellectual disabilities, sheltered housing units with 24-hour assistance for people with severe disabilities and psychiatric patients, detoxification and rehabilitation centres operated as part of services for substance abusers. The client census data, collected on 31 December, are cross-sectional and cover also sheltered housing with part-time assistance.

In addition to data retrieved from the Care Register for Social Welfare, the statistical report also includes data retrieved from the Count of Regular Home-Care Clients on 30 November and the Care Register for Health Care. Separate quality descriptions are available for the two latter statistics.

The statistical report is aimed at municipal and private-sector service providers, municipal officials, planning officials and researchers working in the area of social welfare and health care.

The report text explains the concepts and definitions used in the statistics.

The collection of data is based on the Act on the Statistical Service of the National Research and Development Centre for Welfare and Health (409/2001), as well as on section 2 of the Act on the National Institute for Health and Welfare (668/2008).

#### **Description of methods**

The data on institutional care and housing services are based on discharge notifications collected from municipal and private-sector residential homes for older people, sheltered housing units with 24-hour assistance for older people, institutional care and housing services with 24-hour assistance for people with intellectual disabilities, sheltered housing units with 24-hour assistance for people with severe disabilities and psychiatric patients, detoxification and rehabilitation centres operated as part of services for substance abusers. The client census data, collected on 31 December, are cross-sectional and cover also sheltered housing with part-time assistance.

The statistical population consists of all people receiving institutional care or sheltered housing provided as social care. It does not include people living in child welfare institutions, family homes for children and young people, assignment-based family care or housing service units operated as part of services for substance abusers.

Service providers are obliged to provide THL with client census data and discharge data by the end of March the following year. The data are submitted on data collection forms or as sequential files over an encrypted connection through the Toimita online service.

Check-ups concerning correctness are conducted on the data received by THL. These check-ups are described in more detail in the data collection handbook. The data are stored electronically in the Care Register for Social Welfare.

The statistics contain the data the service providers have submitted by 28 September 2015.

### **Data coverage**

The statistics cover some 97 of the service providers. The service providers that have failed to submit data are mostly small-scale service providers.

### **Correctness and accuracy of data**

The data are correct insofar as they have been reported correctly. Errors appear, for example, as regards service branches, start dates for care and appropriate care places. The data have also included people who no longer receive the services concerned. Where data is completely missing, this is often due to problems with reporting programmes or personnel changes at the data suppliers.

Once an error is detected in the Care Register, efforts are made to correct it in connection with the register's normal compilation and maintenance procedures. Data suppliers themselves are usually asked to correct any errors or deficiencies detected in their data.

### **Timeliness and promptness of published data**

The Statistical Report on Institutional Care and Housing Services in Social Care is produced annually by THL and published in October–November. Having to request resubmission of missing data slows down the compilation of the statistics and affects the publication schedule.

### **Availability and transparency / clarity of data**

There is a separate manual on data collection: HILMO Sosiaalihuollon ja terveydenhuollon hoitoilmoitus 2013: Määrittelyt ja ohjeistus (Care Registers for Social Welfare and Health Care – definitions and instructions). <http://www.julkari.fi/handle/10024/90865>

The statistical report is published on THL's website at: [www.thl.fi/en/statistics/institutionalcare](http://www.thl.fi/en/statistics/institutionalcare)  
Municipalities and joint municipal boards will receive an e-mail notification when the report has been completed.

### **Comparability of statistical data**

Data for the Care Register for Social Welfare have been gathered since 1995. Although a few minor changes have been made over the years, the core data content of the register has, however, remained almost unchanged, describing service providers, clients, client admissions and discharge, and the care and services received by clients.

The data on institutions for substance abusers in the Care Register for Social Welfare differ from the data in the Sotkanet database, which are based on data on the statistics on the social service activities of municipalities maintained by Statistics Finland. The Care Register for Social Welfare only includes data on institutions operated as part of care and services for substance abusers approved by the Social Insurance Institution as institutions providing care that entitle the client to a

rehabilitation allowance, and all detoxification units. In these institutions, rehabilitation is short-term and does not include long-term accommodation.

### **Clarity and consistency**

The data on public and private institutional care and housing services in the Care Register for Social Welfare are nationwide and have as high a coverage as possible. It does not include people living in child welfare institutions, family homes for children and young people, assignment-based family care or housing service units operated as part of services for substance abusers.

### **Special issues concerning the 2014 statistics**

No major changes took place in the statistics in 2014.

Data on institutional care for substance abusers were not received comprehensively from all the service providers, resulting in a deficit of some 3 per cent concerning the data on periods of care.