



# Lastensuojelu 2014

## Barnskydd 2014

### Child welfare 2014

Tuula Kuoppala  
+358 29 524 7234  
tuula.kuoppala@thl.fi

Salla Säkkinen  
+358 29 524 7064  
salla.sakkinen@thl.fi

Terveysten ja hyvinvoinnin laitos  
PL 30 (Mannerheimintie 166, Helsinki)  
00271 Helsinki  
Puhelin: + 358 29 524 6000  
www.thl.fi

Vuonna 2014 sijoitettiin kiireellisesti 3 773 lasta, määrä väheni 10 prosenttia vuodesta 2013. Kiireellisesti sijoitettujen lasten määrä kasvoi huomattavasti koko 2000-luvun mutta, vuonna 2014 kiireellisten sijoitusten määrä kääntyi selvään laskuun.

Huostassa oli 10 675 lasta vuonna 2014. Määrä laski 1,4 prosenttia edellisestä vuodesta.

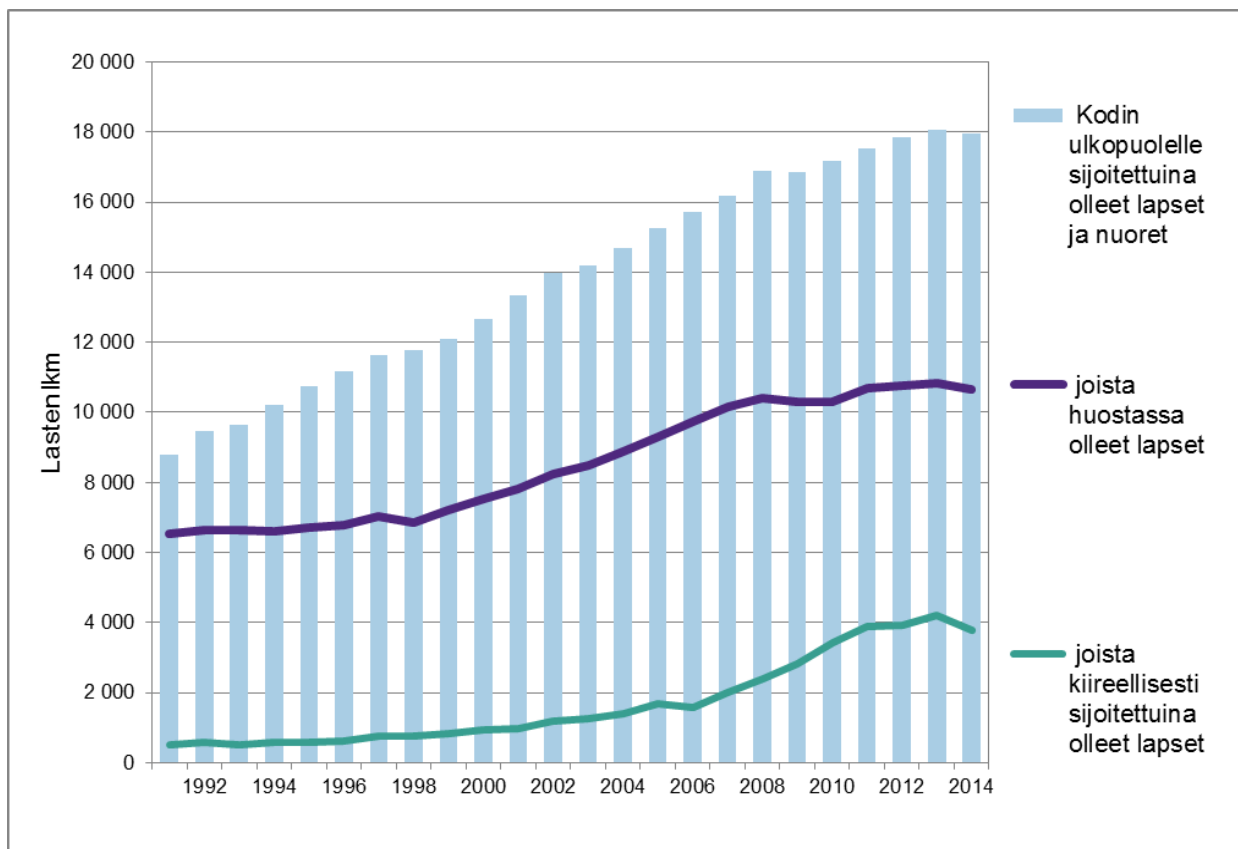
Kaikkiaan kodin ulkopuolelle oli vuoden 2014 aikana sijoitettuna 17 958 lasta ja nuorta. Lukumäärä väheni vajaan prosentin. Sijoitetuista lapsista poikia oli 53 prosenttia.

Yli puolet vuoden 2014 lopussa huostassa olleista lapsista oli sijoitettu sijaisperheisiin. Sijaisperheisiin sijoitetuista lapsista 13 prosenttia (616 lasta) oli sijoitettu sukulais- tai läheisperheisiin.

Lastensuojeluilmoitus tehtiin 63 707 lapsesta. Yhtä lasta kohden tehtiin 1,7 lastensuojeluilmoitusta vuonna 2014.

Lastensuojelun avohuollon asiakkaina oli 90 269 lasta ja nuorta, joista uusien asiakkaiden osuus oli 43 prosenttia. Lastensuojelun avohuollon asiakasmäärä kasvoi prosentin edelliseen vuoteen verrattaessa.

**Kuvio 1. Kodin ulkopuolelle sijoitettuna olleet lapset ja nuoret sekä niistä huostassa ja kiireellisesti sijoitettuna olleet lapset vuosina 1991–2014\***



\*Sama lapsi voi sisältyä sekä kiireellisesti sijoitettuihin että huostassa olleiden lukumääriin.

## Sisällys

Lastensuojelu 2014.....	1
Kiireellisesti sijoitetut ja huostassa olleet lapset.....	2
Uudet sijoitukset ja uudet huostaanotot.....	6
Kodin ulkopuolelle sijoitetut lapset ja nuoret.....	6
Lastensuojeluasiakkuuden alkaminen.....	9
Lastensuojelun avohuollon asiakkaat.....	9
Lastensuojelutarpeen selvitys ja asiakassuunnitelma.....	10
Lastensuojeluilmoitukset.....	13
Käsitteet ja määritelmät.....	15
Lastensuojeluprosessin eteneminen.....	18
Lähteet.....	18
Liitetaulukoluettelo.....	18

Sijoitetulla lapsella saattaa vuoden aikana olla useita erilaisia sijoituksia. Lastensuojelurekisteriin ilmoitettuja sijoitustietoja esitetään kolmesta eri näkökulmasta.

- tiedot **vuoden aikana** huostassa olleista tai tiedot vuoden aikana kiireellisesti sijoitetuna olleista lapsista
- tiedot **vuoden viimeisenä päivänä 31.12.** huostassa olleista lapsista (mukana eivät ole ne lapset, joiden huostassa olo on päättynyt ennen vuodenvaihdetta)
- tiedot kaikista kodin ulkopuolelle sijoitetuista lapsista ja nuorista kunkin **viimeisimmän sijoitustiedon mukaan**
- lapsen/nuoren ikä vuoden lopussa

## Kiireellisesti sijoitetut ja huostassa olleet lapset

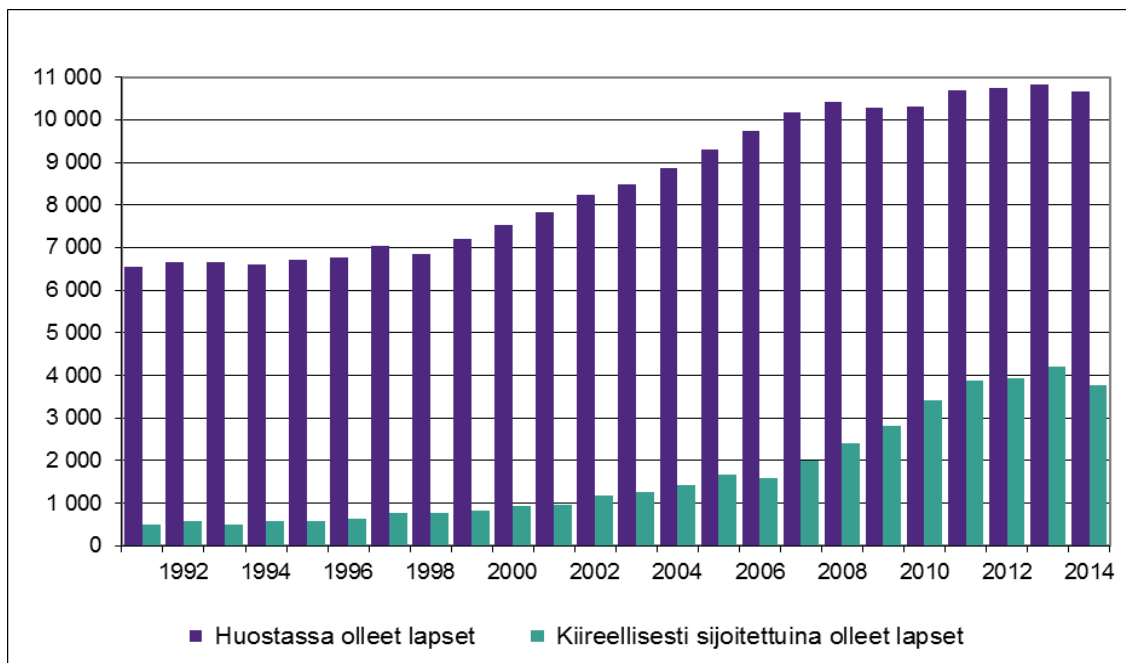
Lapsia ja perheitä pyritään tukemaan ensisijaisesti avohuollon tukitoimin kodin ulkopuolelle sijoittamisen sijaan. Kaikista kodin ulkopuolelle sijoitetuista<sup>1</sup> lapsista ja nuorista (17 958) oli vuoden 2014 aikana huostaanotettuna 10 675 lasta (59,4 %). Huostassa olleiden lasten määrä väheni 1,4 % verrattuna edelliseen vuoteen 2013. Kiireellisesti sijoitettiin kaikkiaan 3 773 lasta (kuvio 2). Määrä väheni 419 lapsella (10 %) edellisestä vuodesta. Vuoden 2014 aikana kiireellisesti sijoitetujen lasten osuus oli 0,4 %<sup>2</sup> vastaavaan 0–17-vuotiaaseen väestöön verrattaessa. Jossain vaiheessa vuoden 2014 aikana huostassa oli ollut prosentti<sup>2</sup> kaikista lapsista (kuvio 3). Lapsi saattaa saman vuoden aikana sisältyä sekä kiireellisesti sijoitettuihin lasten lukumääriin että huostassa olleiden lasten lukumääriin, sillä lapsi on voitu ensin kiireellisesti sijoittaa ja sen jälkeen huostaan ottaa.

Vuoden 2014 aikana kiireellisesti sijoitettujen ja huostassa olevien lasten määrissä oli eroja eri maakuntien välillä. Vastaavaan väestöön suhteutettuna Pohjois-Savossa oli eniten huostassa olleita lapsia (1,2 %<sup>2</sup>), kun taas Pohjanmaalla prosenttiosuus oli pienin, 0,4 %<sup>2</sup>. Maakuntien välisessä vertailussa oli Satakunnassa kiireellisesti sijoitettujen lasten osuus suurin (0,4 %<sup>2</sup>). Kiireellisesti sijoitettujen lasten osuus oli pienin Keski-Pohjanmaalla (0,1 %<sup>2</sup>).

Viimeisimmän sijoitustiedon mukaan huostassa olevien lasten osuus vastaavan väestön 0–17-vuotiaista oli yksi prosentti vuonna 2014. Näistä viimeisimmän sijoitustiedon mukaan huostassa olleiden 16–17-vuotiaiden lasten ikäryhmässä osuus oli 3,1 % ja se oli selvästi suurempi kuin nuoremmissä ikäryhmissä (Kuvio 4).

Huostassa olo lakkaa, kun sijaishuollon tarvetta ei enää ole tai viimeistään silloin kun lapsi täyttää 18 vuotta. Sijoituksen jälkeinen jälkihuolto jatkuu edelleen joko jälkihuollon sijoituksena tai avohuoltona.

### Kuvio 2. Vuoden aikana kiireellisesti sijoitettuinä ja huostassa olleet lapset vuosina 1991–2014\*



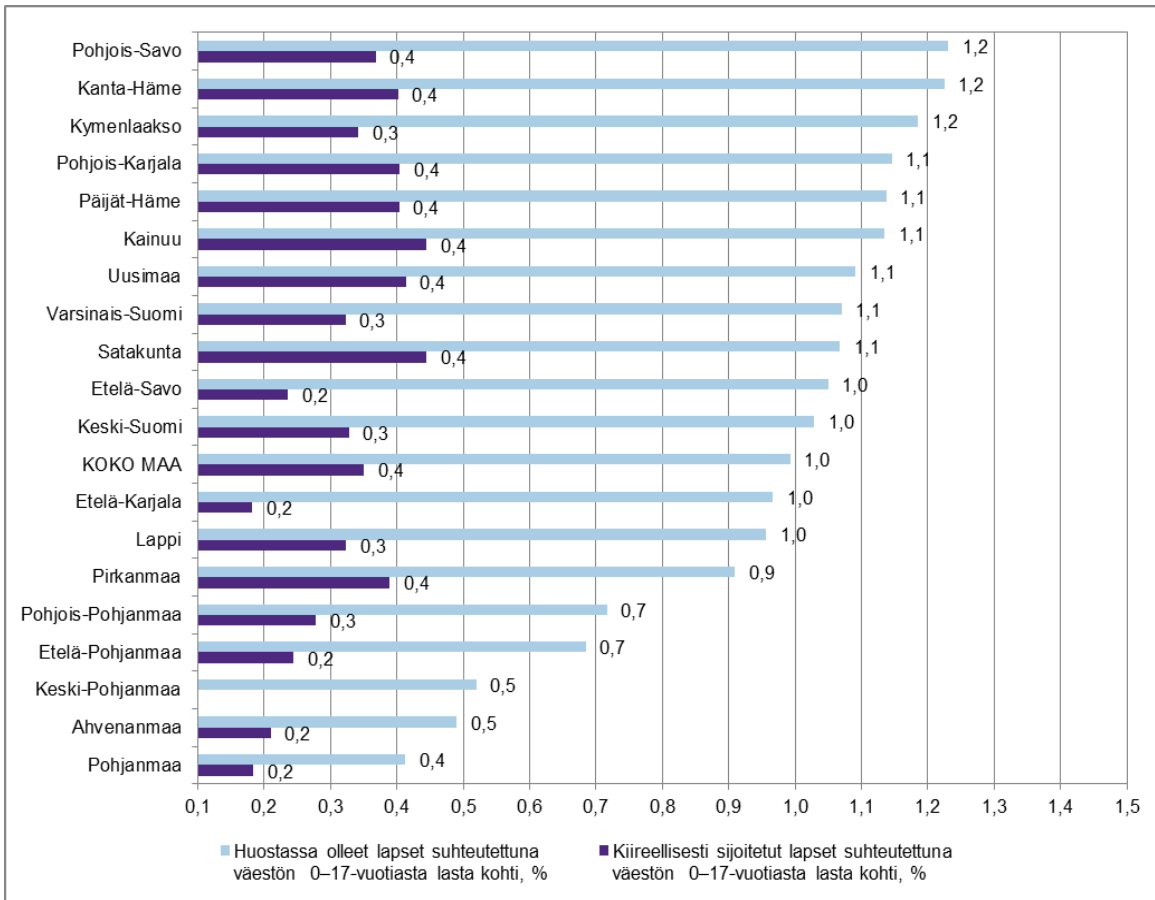
\*Sama lapsi voi sisältyä sekä kiireellisiin sijoituksiin että huostassa olleiden lukumääriin.

<sup>1</sup> Sijoitettujen lasten ja nuorten lukumääriin sisältyvät huostassa olleiden ja kiireellisesti sijoitettujen lasten lisäksi myös avohuollon tai jälkihuollon tukitoimin sijoitetut lapset ja nuoret.

<sup>2</sup> Tilastoraportti korjattu 7.12.2016. Aikaisemmat tiedot saatavissa pyydettäessä.

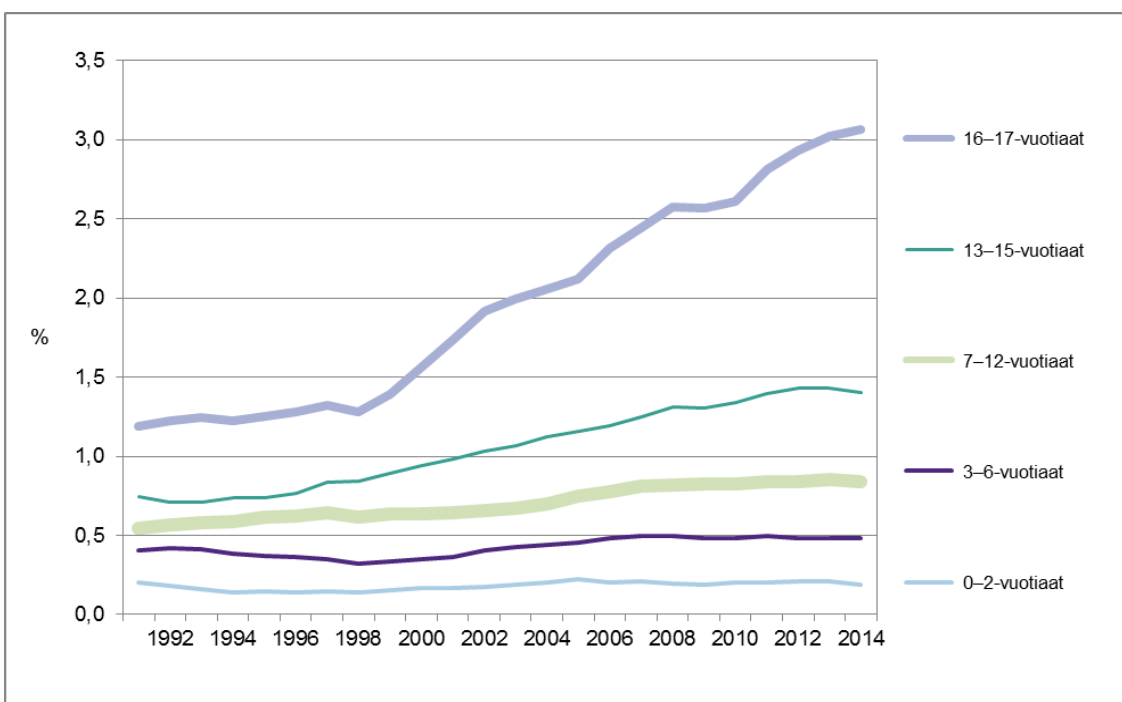
**Kuvio 3. Vuoden aikana kiireellisesti sijoitetut ja huostassa olleet lapset suhteutettuna vastaavanikäiseen väestöön maakunnittain vuonna 2014, %\***

Kuvio korjattu 7.12.2016. Aikaisemmat tiedot saatavissa pyydettyessä.



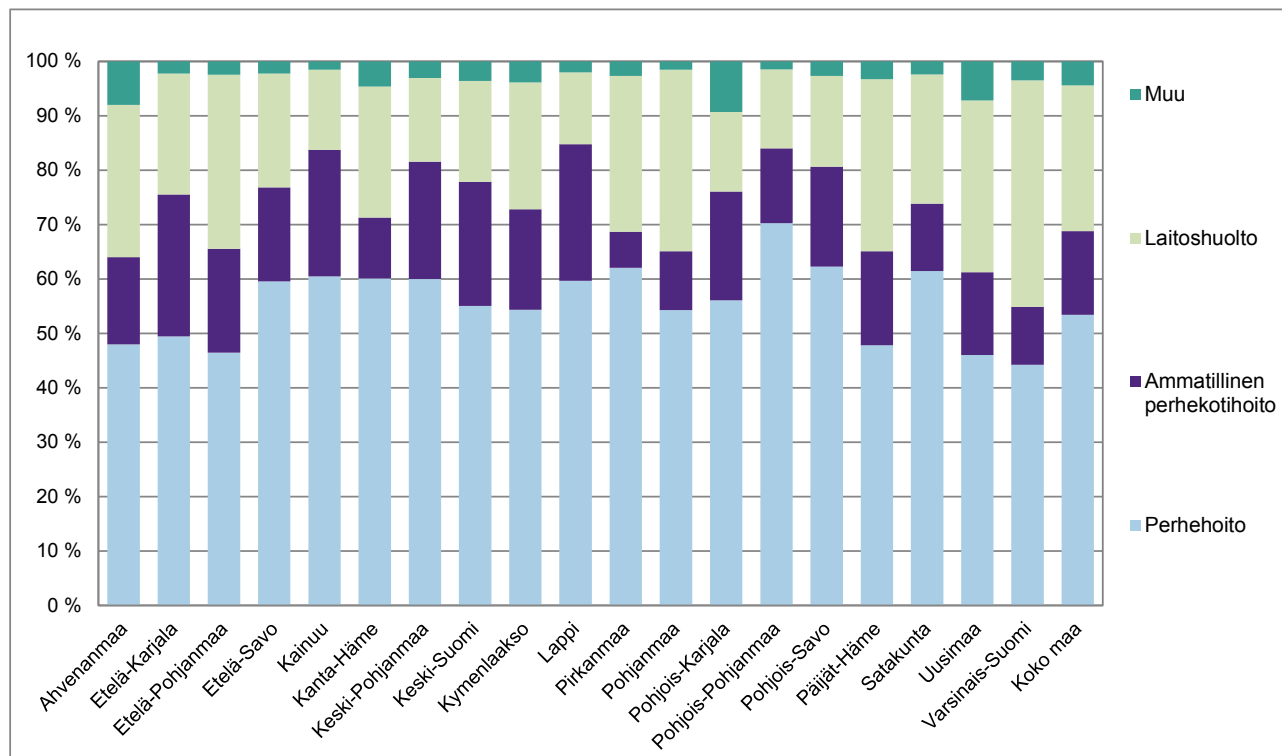
\*Sama lapsi voi sisältyä sekä kiireellisiin sijoituksiin että huostassa olleiden lukumääriin. Luvuissa ovat mukana myös ne nuoret jotka ovat vuoden 2014 aikana täyttäneet 18 vuotta ja joiden huostaanotto on päättynyt..

**Kuvio 4. Huostassa olleet lapset suhteutettuna vastaavanikäiseen väestöön vuosina 1991–2014, % \***



Huostassa vuoden viimeisenä päivänä olleista lapsista (n=8 974) yli puolet (53 %) oli perhehoitossa (kuvio 5 ja taulukko 1). Perhehoitoon sijoitetuista lapsista 12,8 % (616) oli sijoitettu sukulais- tai läheisperheisiin, määrä lisääntyi 26 lapsella (4,4 %) edellisestä vuodesta.

**Kuvio 5. Huostassa olleet lapset sijoitusmuodon mukaan maakunnittain 31.12.2014, % (N= 8 974)**



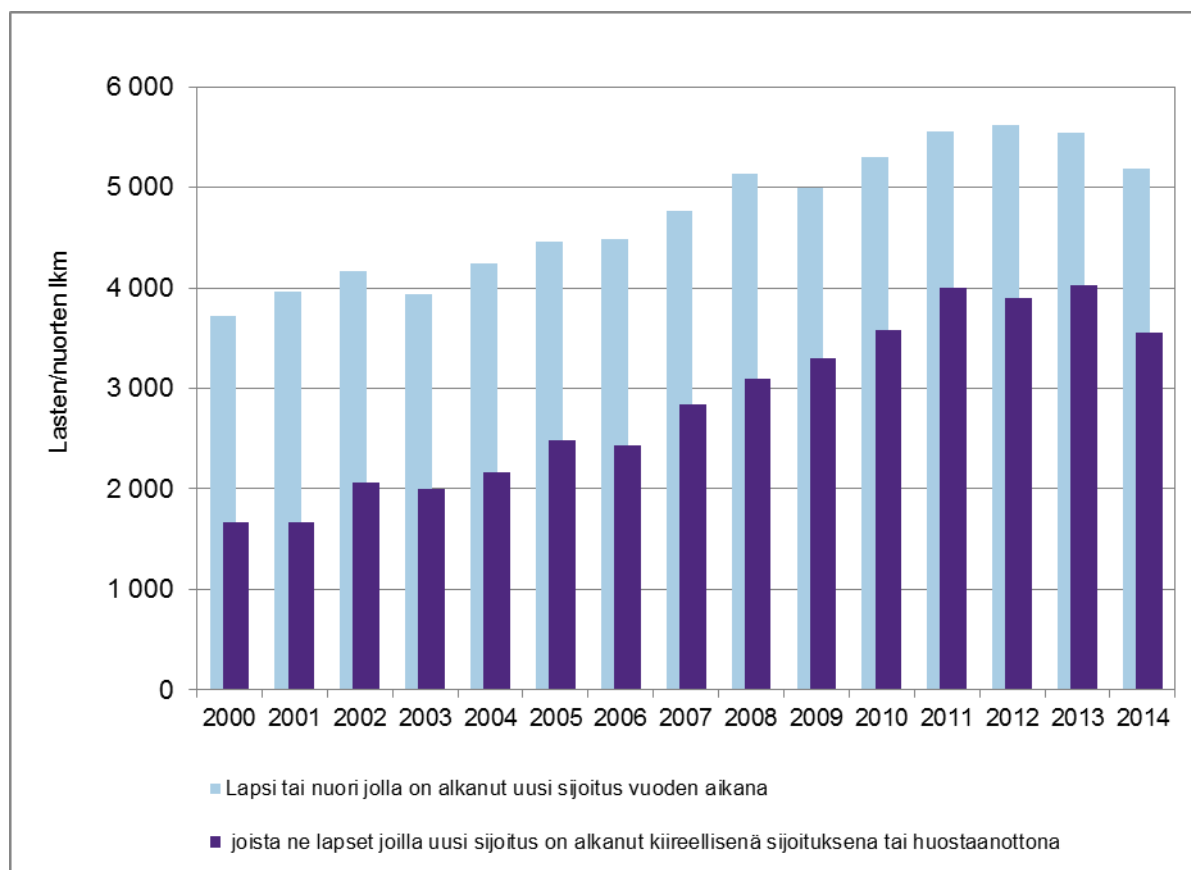
**Taulukko 1. Huostassa olleet lapset sijoitusmuodon mukaan maakunnittain 31.12.2014**

Maakunta	Perhehoito	%	Ammatillinen perhekotihoito	%	Laitoshuolto	%	Muu	%	Yhteensä
Ahvenanmaa	12	48	4	16	7	28	2	8	25
Etelä-Karjala	89	49	47	26	40	22	4	2	180
Etelä-Pohjanmaa	112	46	46	19	77	32	6	2	241
Etelä-Savo	131	60	38	17	46	21	5	2	220
Kainuu	78	60	30	23	19	15	2	2	129
Kanta-Häme	220	60	41	11	88	24	17	5	366
Keski-Pohjanmaa	39	60	14	22	10	15	2	3	65
Keski-Suomi	261	55	108	23	88	19	17	4	474
Kymenlaakso	168	54	57	18	72	23	12	4	309
Lappi	176	60	74	25	39	13	6	2	295
Pirkanmaa	488	62	52	7	225	29	21	3	786
Pohjanmaa	70	54	14	11	43	33	2	2	129
Pohjois-Karjala	157	56	56	20	41	15	26	9	280
Pohjois-Pohjanmaa	418	70	82	14	86	14	9	2	595
Pohjois-Savo	302	62	89	18	81	17	13	3	485
Päijät-Häme	174	48	63	17	115	32	12	3	364
Satakunta	228	61	46	12	88	24	9	2	371
Uusimaa	1 315	46	433	15	902	32	205	7	2 855
Varsinais-Suomi	356	44	86	11	335	42	28	3	805
<b>Koko maa</b>	<b>4 794</b>	<b>53</b>	<b>1 380</b>	<b>15</b>	<b>2 402</b>	<b>27</b>	<b>398</b>	<b>4</b>	<b>8 974</b>

## Uudet sijoitukset ja uudet huostaanotot

Kaikkiaan 5 180 lapsella ja nuorella alkoi uusi sijoitus vuonna 2014 ja näistä 3 551 lapsella se oli joko huostaanotto tai kiireellinen sijoitus (kuvio 6).<sup>2</sup> Vaikka kyseessä on uusi sijoitus, niin lapsi tai nuori on voinut olla aiempina vuosina sijoitettuna tai huostaan otettuna. Kaikkien uusien sijoitusten lukumäärä väheni 362 lapsella ja nuorella. Uusien huostaanottojen ja kiireellisesti sijoitettujen lasten määrä väheni 479 lapsella (11,9 %) vuodesta 2013. Kiireellinen sijoitus ei aina johda lapsen huostaanottoon. Lasta ja hänen perhettään voidaan tukea kiireellisen sijoituksen jälkeen myös avohuollon keinoin.

**Kuvio 6. Uusien sijoitusten ja huostaanottojen määrän kehitys vuosina 2000–2014**



## Kodin ulkopuolelle sijoitetut lapset ja nuoret

Kaikkiaan oli kodin ulkopuolelle sijoitettuna yhteensä 17 958 lasta ja nuorta vuoden 2014 aikana (taulukko 2 ja kuvio 1). Sijoitettujen lasten ja nuorten määrä väheni 0,6 prosenttia vuodesta 2013.

Kaikista sijoitetuista oli poikia 53 % (9 430) ja tyttöjä 47 % (8 528). Kodin ulkopuolelle sijoitettujen poikien osuus sijoitetuista lapsista ja nuorista on pysytellyt tyttöjen vastaavaa osuutta suurempana 1990-luvulta lähtien (Kuvio 7).

Sijoitetulla lapsella saattaa vuoden aikana olla useita erilaisia sijoituksia. Lapsi on esimerkiksi ensin saatettu kiireellisesti sijoittaa lastenkotiin ja myöhemmin samana vuonna lapsi on päätetty

<sup>2</sup> Lapsi tai nuori jolla alkaa uusi sijoitus- tai huostaanottojakso vuoden aikana on saatettu sijoittaa kiireellisesti tai hän on saattanut olla huostaan otettuna edellisenä tai aiempina vuosina. Sama lapsi/nuori saattaa sisältyä uusien sijoitusten/huostaan otettujen lukumääriin useampana vuonna eli aina silloin kun hänellä alkaa uusi sijoitusjakso joka ei jatku edelliseltä vuodelta.

huostaanottaa ja hänelle on löytynyt paikka sijaisperheessä. Kaikista, viimeisen sijoitusperusteen mukaan tilastoiduista lapsista ja nuorista 38 % (6 880) oli perhehoidossa<sup>3</sup>, 12 % (2 173) ammatillisessa perhekotihoidossa<sup>4</sup>, 39 % (6 907) laitoshuollossa ja loput 11 % (1 998) muussa huollossa<sup>5</sup> (taulukko 2 ja kuvio 8).

Perhehoidossa olleiden lasten ja nuorten osuus kasvoi 1,5 prosenttiyksikköä vuoteen 2013 verrattaessa. Ammatillisessa perhekotihoidossa olleiden lasten ja nuorten osuus vastaavasti väheni yhden prosenttiyksikön. Laitoshuollon osuus (39 %) korostuu kun tarkastellaan kaikkien kodin ulkopuolelle sijoitettujen lasten ja nuorten sijoituksia. Perhesijoitukset ovat enemmistönä (53 %) kun tarkastellaan pitempi aikaisia, huostassa olleiden lasten sijoituksia. (kuvio 5 ja taulukko 1).

Vuoden 2012 alussa astui voimaan lastensuojelulain muutos, jonka mukaan lapsen sijaishuolto on järjestettävä ensisijaisesti perhehoidossa. Hoitomuotoihin liittyvät muutokset tulevat näkyviksi vasta pidemmän ajan kuluessa, sillä suuri osa sijoituksista on pitkäaikaisia sijoituksia. (Kuusikkokunnat 2014.)

**Taulukko 2. Kodin ulkopuolelle sijoitettuna olleet lapset ja nuoret viimeisimmän sijoitustiedon mukaan vuosina 1995, 2000, 2005, 2010–2014 \***

	1995	2000	2005	2010	2011	2012	2013	2014
<b>0–20-vuotiaat sijoitusmuodon mukaan</b>								
Perhehoito	5 132	5 586	5 424	5 785	5 910	6 324	6 643	6 880
Ammatillinen perhekotihoito	813	1 539	2 458	2 856	2 767	2 672	2 319	2 173
Laitoshuolto	3 066	3 433	4 849	6 497	6 794	6 775	7 023	6 907
Muu huolto	1 728	2 115	2 524	2 038	2 060	2 088	2 073	1 998
<b>Yhteensä</b>	<b>10 739</b>	<b>12 673</b>	<b>15 255</b>	<b>17 176</b>	<b>17 531</b>	<b>17 859</b>	<b>18 058</b>	<b>17 958</b>
<b>0–20-vuotiaat sijoitusperusteen mukaan</b>								
Avohuollon tukitoimen sijoitus	2 625	3 354	3 525	3 471	3 403	3 577	3 536	3 637
Kiireellinen sijoitus	232	362	642	1 705	1 908	2 044	2 181	2 054
Huostassa	6 160	6 973	8 673	9 722	10 100	10 074	10 210	10 143
niistä tahdonvastaiset	940	1 220	1 615	2 011	2 113	2 151	2 243	2 309
Jälkihuollon sijoitus	1 722	1 984	2 415	2 278	2 120	2 164	2 131	2 124
<b>Yhteensä</b>	<b>10 739</b>	<b>12 673</b>	<b>15 255</b>	<b>17 176</b>	<b>17 531</b>	<b>17 859</b>	<b>18 058</b>	<b>17 958</b>
<b>Sijoitetut 0–17-vuotiaat</b>	<b>8 988</b>	<b>10 465</b>	<b>12 543</b>	<b>14 336</b>	<b>14 780</b>	<b>15 048</b>	<b>15 208</b>	<b>15 006</b>
<b>Sijoitettujen 0–17-v. osuus vastaavan väestön ikäryhmästä (%)</b>								
	0,8	0,9	1,1	1,3	1,4	1,4	1,4	1,4

\* Aiemmin julkaistuja tietoja on tarkistettu ja päivitetty kuntien antamien korjausten mukaisesti.

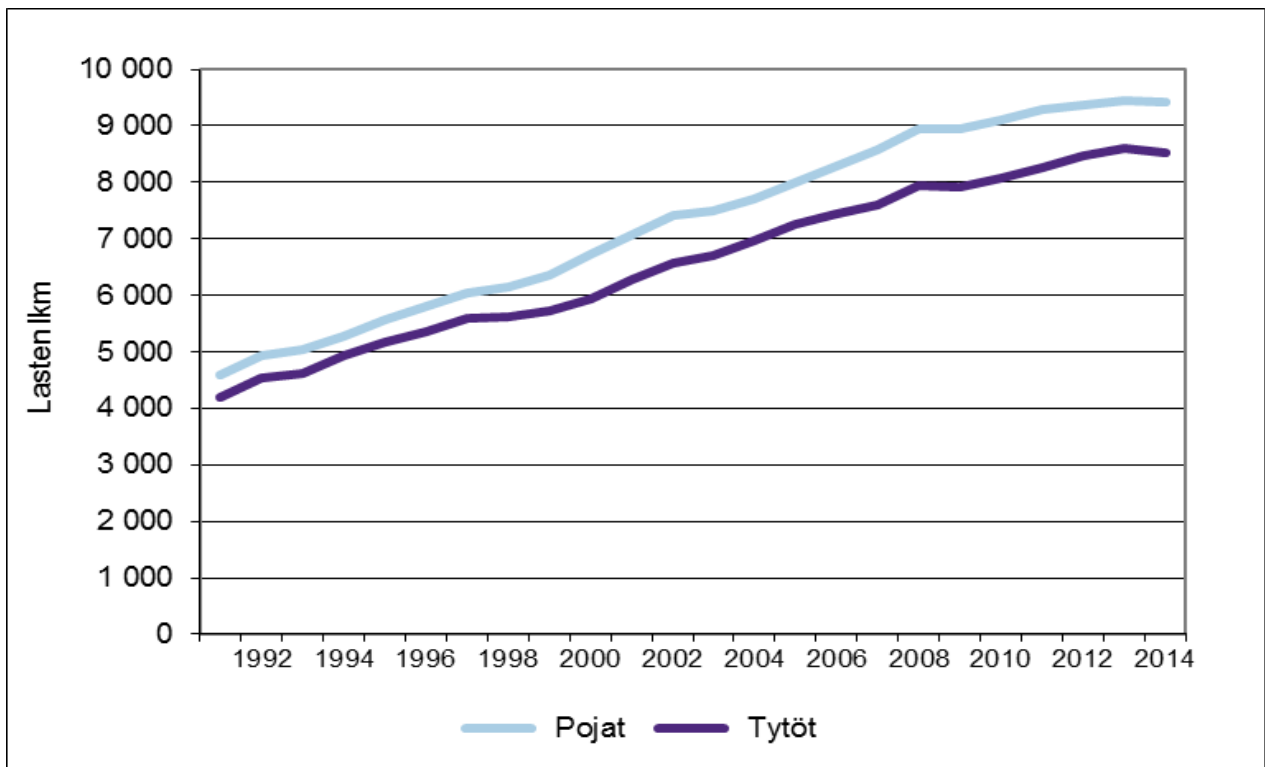
<sup>3</sup> Sijaisperhe on yksityinen perhe, jonka kanssa kunta on tehnyt toimeksiantosopimuksen.

<sup>4</sup> Ammatillisessa perhekodissa työskentelevällä vastuuhenkilöllä tulee olla tehtävän hoitamiseen soveltuva ammatillinen pätevyys. Ammatilliset perhekodit toimivat aluehallintoviranomaisten luvalla.

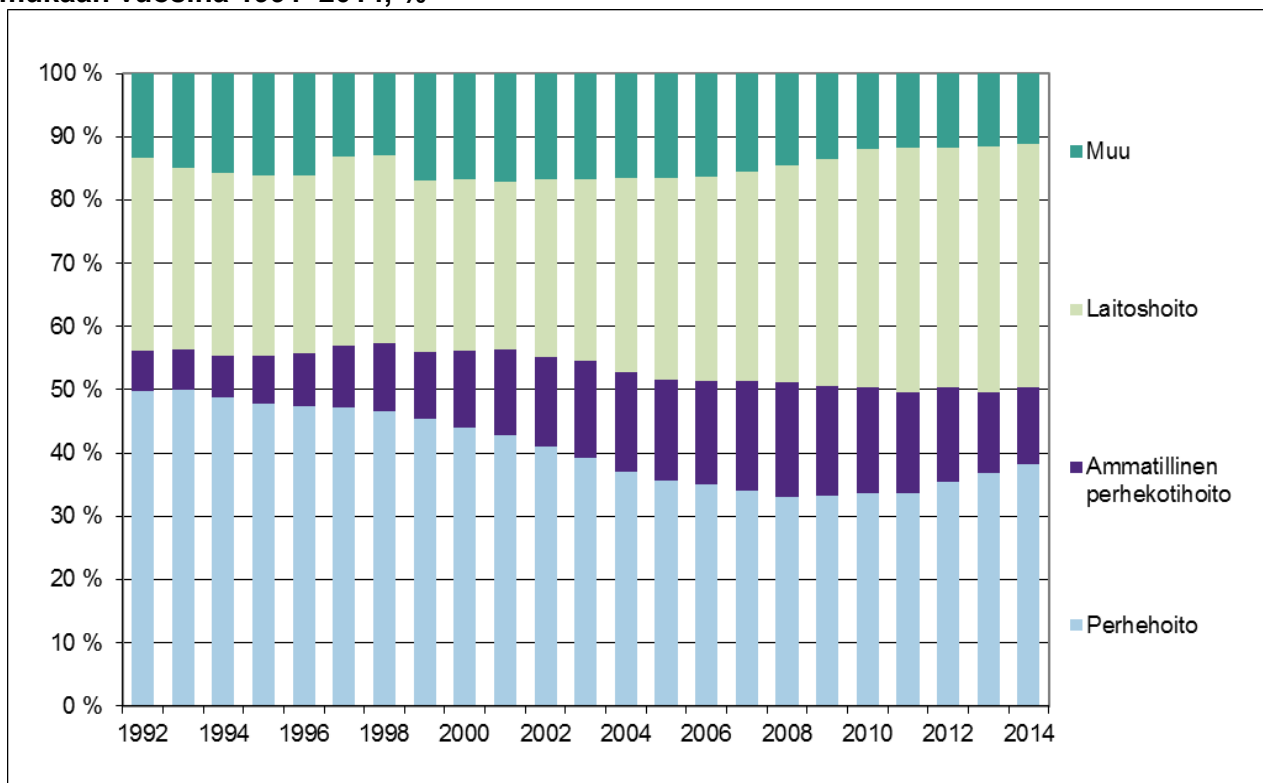
<sup>5</sup> Muuhun huoltoon sisältyy sijoitus omaan kotiin (vanhempien/vanhemman kanssa), itsenäisesti tuettu asuminen ja muu, mikä ei sisälly perhehoitoon tai laitoshuoltoon.



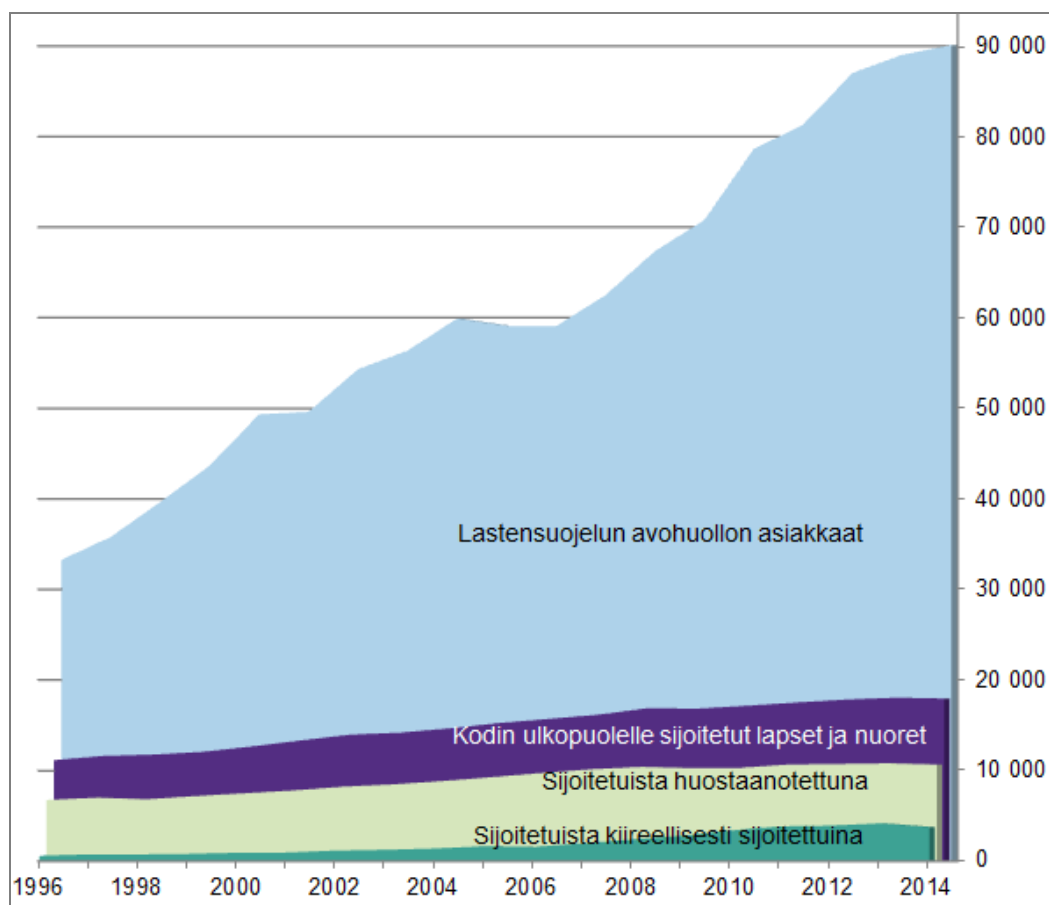
**Kuvio 7. Kodin ulkopuolelle sijoitettuina olleet lapset ja nuoret sukupuolen mukaan vuosina 1991–2014**



**Kuvio 8. Kodin ulkopuolelle sijoitettuna olleet lapset ja nuoret viimeisimmän sijoitustiedon mukaan vuosina 1991–2014, %**



**Kuvio 9. Lastensuojelun avohuollon asiakkaat sekä kodin ulkopuolelle sijoitettuna olleet lapset ja nuoret vuosina 1996–2014\***



\* Henkilötunnuksia sisältävän sijoitettujen lasten ja nuorten rekisteritietojen lisäksi kerätään tilastotietoa myös lastensuojelun avohuollon asiakkaista. Osa lastensuojelun avohuollon asiakkaana olevista lapsista ja nuorista sisältyy kodin ulkopuolelle sijoitettuihin. Kuviossa esittelyjä lukumääriä ei voi laskea yhteen.

## Lastensuojeluasiakkuuden alkaminen

Lastensuojeluasiakkuus alkaa, kun lastensuojeluasian vireille tulon johdosta ryhdytään kiireellisesti lastensuojelutoimenpiteisiin tai kun päätetään tehdä lastensuojelutarpeen selvitys (LsL 26 §)<sup>6</sup>. Lastensuojeluasia tulee vireille hakemuksesta, lastensuojeluilmoituksesta tai kun sosiaalityöntekijä tai muu lastensuojelun työntekijä on muutoin saanut tietää lastensuojelun tarpeesta olevasta lapsesta. Kiireellinen lastensuojelun tarve on arvioitava välittömästi, ja tämän lisäksi sosiaalityöntekijän on viimeistään seitsemäntenä arkipäivänä lastensuojeluasian vireille tuloa ratkaistava, onko sen johdosta ryhdyttävä lastensuojelutarpeen selvittämiseen. Lastensuojeluilmoitus voi olla luonteeltaan myös sellainen, ettei se johda toimenpiteisiin. Lastensuojelussa esitetyt määrääjat ovat ehdottomia.

## Lastensuojelun avohuollon asiakkaat

Lastensuojelun avohuollon asiakkaina oli kaikkiaan 90 269 lasta ja nuorta vuonna 2014. Asiakkaiden kokonaismäärä lisääntyi edellisestä vuodesta 1,4 % (kuvio 10 ja taulukko 3). Koko maan vastaavaan väestön ikäryhmään suhteutettuna eniten asiakkaita oli ikäryhmässä 16–17-vuotiaat (kuvio 11).

<sup>6</sup> 1.4.2015 voimaan astunut uusi sosiaalihuoltolaki toi muutoksia lastensuojelulakiin. LsL 27 § (30.12.2014/1302). Lakiuudistus vaikuttaa vuoden 2015 tilastoon.

Lastensuojelun lisääntyneisiin asiakasmääriin vaikuttavat monet asiat, kuten lastensuojelulain mukainen tavoite tarjota lapsille ja perheille tukea mahdollisimman varhaisessa vaiheessa ja lastensuojelulaissa vuonna 2008 madallettu ilmoittamiskynnys. Lastensuojelun avohuollon asiakkuus voi tarkoittaa sekä kertaluontoista että pitkäaikaista auttamista. Lastensuojelun avohuollon tukitoimia ovat esim. perheen taloudellinen tukeminen tai asumisen turvaaminen. Tukea voidaan tarvita myös erilaisissa kasvatukseen tai koulunkäyntiin liittyvissä ongelmatilanteissa.

Lastensuojelun avohuollon asiakasmäärät ovat nousseet tasaisesti ja määrän kasvu on jopa kiihtynyt vuodesta 2008 alkaen, jolloin uusi Lastensuojelulaki astui voimaan. Myös uusien asiakkaiden määrä on kasvanut. Vuonna 2014 oli uusien asiakkaiden osuus 43 % (38 543) asiakkaina olleiden kokonaismäärästä 90 269. Alle 18-vuotiaista asiakkaista oli uusia asiakkaita 47 % (37 802). (Taulukko 3.)

Jälkihuollossa olevia lapsia ja nuoria oli vuonna 2014 yhteensä 7 482, se on 8 % kaikista avohuollon asiakkaista. Jälkihuollossa olevista asiakkaista enemmistö eli 83 % oli 18 vuotta täyttäneitä nuoria. Lastensuojelun avohuollossa olevien 18–20-vuotiaiden nuorten asiakkaiden määrä lisääntyi 2,4 % vuonna 2014. (Taulukko 3.)

Alueittaisessa vertailussa voidaan todeta että osuuksissa oli eroja kun uusia lastensuojelun avohuollon 0–17-vuotiaita asiakkaita verrattiin alueen vastaavaan väestöön. Väestöön suhteutettuna eniten uusia asiakkaita oli Kanta-Hämeessä (4,5 %) ja vähiten Ahvenanmaalla (1,1 %) ja Pohjanmaalla (1,1 %), kun koko maan vastaava osuus oli 3,5 %. (Kuvio 13.)

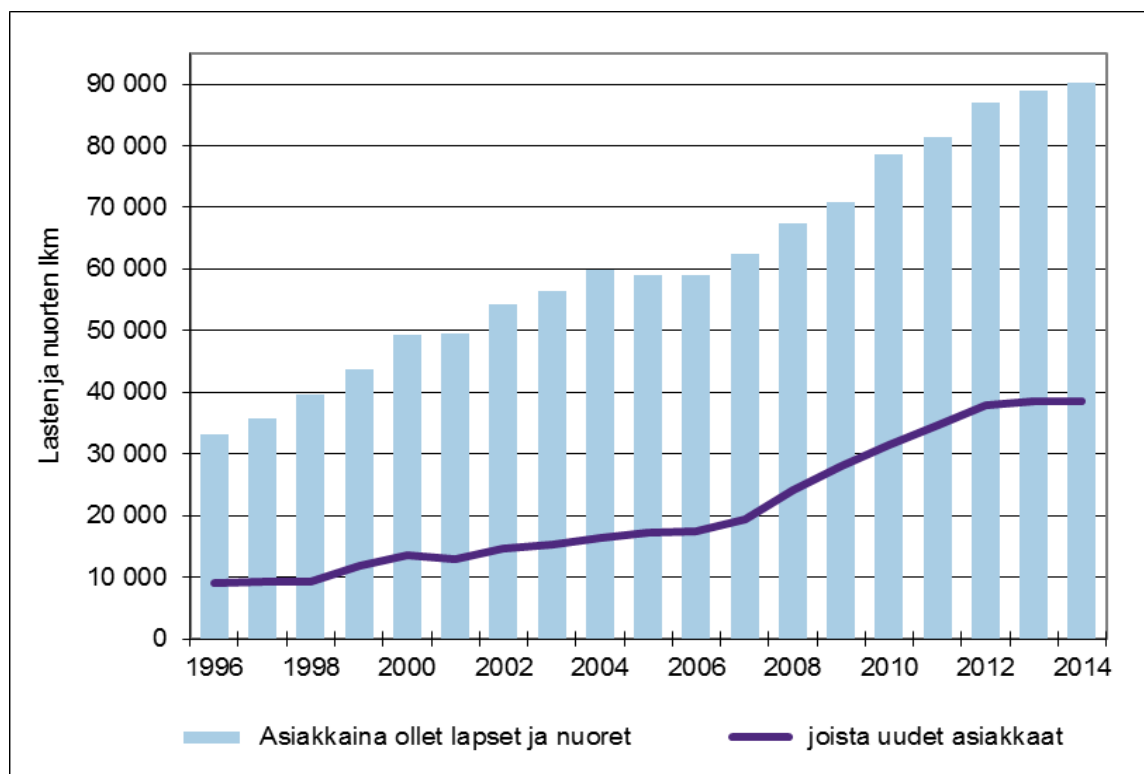
## **Lastensuojelutarpeen selvitys ja asiakassuunnitelma**

Koko maasta kerättyjen tietojen mukaan tehtiin vuonna 2014 yhteensä 36 772 lastensuojelutarpeen selvitystä. Lastensuojelutarpeen selvitys tulee käsitellä lakisääteisen kolmen kuukauden määräajassa lastensuojeluasian vireille tulosta. Mikäli lastensuojelutoimenpiteisiin ei ole tarvetta asiakkuus päättyy. Mikäli lastensuojelutarpeen selvitys osoittaa, että lastensuojelutoimenpiteitä tarvitaan niin, lapselle laaditaan asiakassuunnitelma.

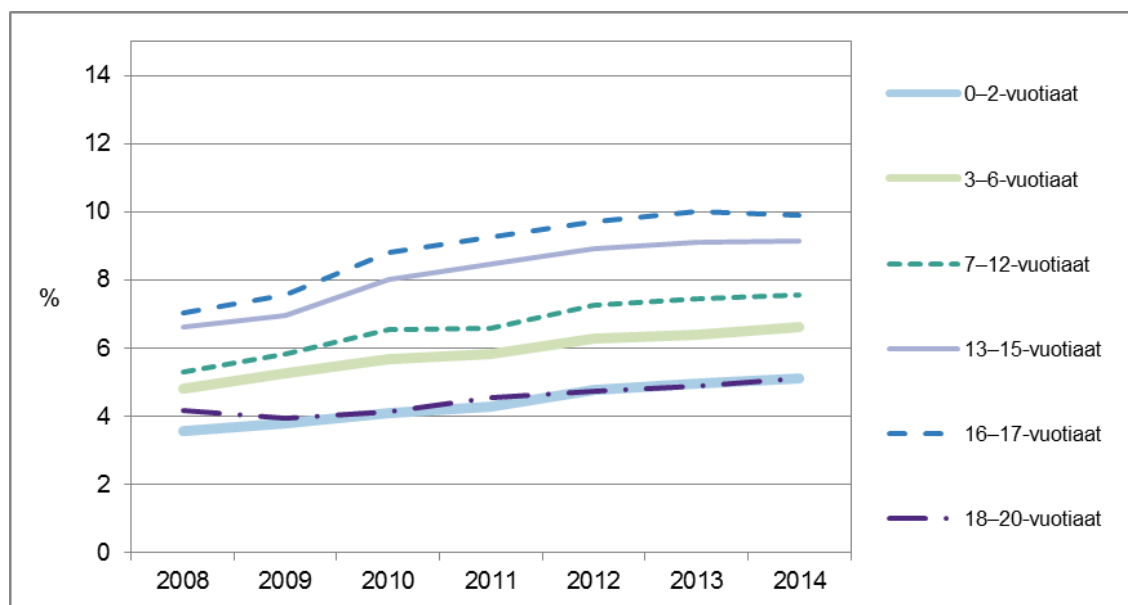
Kunnat ilmoittivat, että lastensuojelun asiakassuunnitelmia tehtiin kaikkiaan 32 746 vuonna 2014. On huomattavaa, että vaikka lastensuojelun avohuollon asiakasmäärät ovat kasvaneet, asiakassuunnitelmien osuus on kuitenkin vain 36 % kaikista avohuollon asiakkaista (90 269). Uusiin lastensuojelun avohuollon asiakkaisiin suhteutettuna asiakassuunnitelmien osuus on 85 %. Tämä tarkoittanee sitä, että uusille lastensuojelun avohuollon asiakkaille laaditaan pääsääntöisesti asiakassuunnitelma. Niille uusille asiakkaille ei laadita asiakassuunnitelmaa, mikäli lastensuojelutarpeen selvitys osoittaa, ettei lastensuojelutoimenpiteitä tarvita.

Tarkasteltaessa lastensuojelun avohuollon lisääntyneitä kokonaisasiakasmääriä on luultavaa, että kuntien asiakastietojärjestelmissä saatetaan tilastoon poimia mukaan sellaisia lapsia ja nuoria, jotka eivät enää ole asiakkaina.

**Kuvio 10. Lastensuojelun avohuollon asiakkaana olleet lapset ja nuoret vuosina 1996–2014**

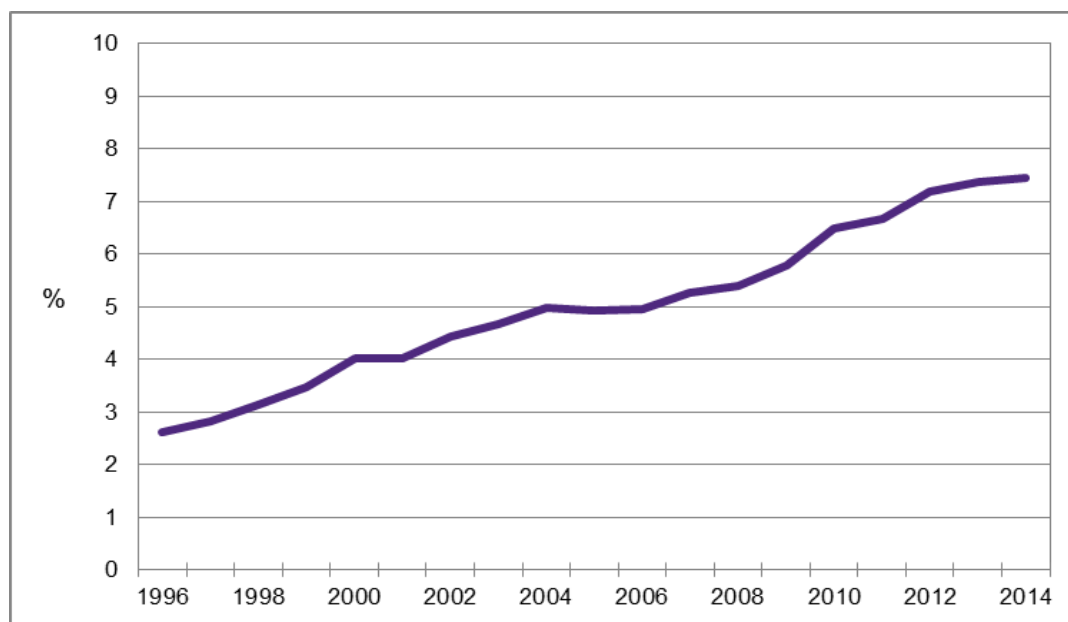


**Kuvio 11. Lastensuojelun avohuollon asiakkaiden osuus vastaavasta väestöstä ikäryhmittäin vuonna 2008–2014, %\***



\*Lukumäärät lastensuojelun avohuollon asiakkaista ikäryhmittäin on kerätty vuodesta 2008 alkaen.

**Kuvio 12. Lastensuojelun avohuollon 0–17-vuotiaiden asiakkaiden osuus vastaavasta väestöstä vuosina 1996–2014**



**Taulukko 3. Lastensuojelun avohuollon asiakkaina olleet lapset ja nuoret vuosina 1996–2014**

	Alle 18-vuotiaat lapset				18–20-vuotiaat nuoret				0–20-vuotiaat lapset ja nuoret yhteensä			
	asiakkaat	joista uusia	uusien, %	joista jälkihuollossa	asiakkaat	joista uusia	uusien, %	joista jälkihuollossa	asiakkaat	joista uusia	uusien, %	joista jälkihuollossa
1996 <sup>1)</sup>	30 565	8 676	28	298	2 704	442	-	1 029	33 269	9 118	27	1 327
1997 <sup>1)</sup>	32 681	8 694	27	300	3 128	549	-	1 098	35 809	9 243	26	1 398
1998 <sup>1)</sup>	36 255	8 642	24	920	3 411	544	-	1 637	39 666	9 186	23	2 557
1999 <sup>1)</sup>	39 883	11 245	28	453	3 796	542	-	1 721	43 679	11 787	27	2 174
2000	45 661	12 904	28	423	3 690	714	-	2 078	49 351	13 618	28	2 501
2001	45 263	12 276	27	388	4 347	709	-	2 131	49 610	12 985	26	2 519
2002	49 464	13 954	28	404	4 862	670	-	2 316	54 326	14 624	27	2 720
2003	51 785	14 637	28	529	4 594	648	-	2 360	56 379	15 285	27	2 889
2004	55 063	15 773	29	505	4 849	582	-	2 692	59 912	16 355	27	3 197
2005 <sup>2)</sup>	54 553	16 537	30	454	4 548	633	-	2 746	59 101	17 170	29	3 200
2006	54 594	16 941	31	381	4 464	459	-	2 728	59 058	17 400	29	3 109
2007	57 622	18 817	33	506	4 863	530	-	3 339	62 485	19 347	31	3 845
2008 <sup>3)</sup>	59 055	24 062	41	747	8 292	-	-	3 529	67 347	24 062	36	4 276
2009 <sup>3)</sup>	62 925	28 052	45	757	7 862	-	-	4 125	70 787	28 052	40	4 882
2010 <sup>3)</sup>	70 256	31 445	45	846	8 377	-	-	4 217	78 633	31 445	40	5 063
2011	72 119	34 168	47	1 021	9 223	614	-	5 724	81 342	34 782	43	6 745
2012	77 479	37 267	48	1 072	9 551	736	-	5 931	87 030	38 003	44	7 003
2013	79 331	37 783	48	1 272	9 707	789	-	6 006	89 038	38 572	43	7 278
2014	80 325	37 802	47	1 248	9 944	741	-	6 234	90 269	38 543	43	7 482

<sup>1)</sup> Espoon lukumäärät eivät sisälly avohuollon asiakasmääriin.

<sup>2)</sup> Muutamissa suurimmissa kaupungeissa siirryttiin vuonna 2005 uuteen asiakastietojärjestelmään, jonka käyttöönoton yhteydessä tarkennettiin lastensuojelun avohuollon asiakkaiden määritelmää.

<sup>3)</sup> Vuosina 2008–2010 ei kerätty tietoa uusista 18 vuotta täyttäneistä asiakkaista.

## Lastensuojeluilmoitukset

Lastensuojelulaki edellyttää että kunnissa on lastensuojeluilmoitusten rekisteri, johon tarvittavat asiakastiedot kirjataan. Lastensuojeluilmoituksia tehtiin vuonna 2014 yhteensä 107 301. Määrä väheni 0,6 % (595) vuodesta 2013. Lastensuojeluilmoitukset koskivat kaiken kaikkiaan 63 707 lasta. Yhtä lasta kohden tehtiin keskimäärin 1,7 lastensuojeluilmoitusta (taulukko 5 ja liitetaulukko 2).

Vastaavaan väestöön suhteutettuna eniten lastensuojeluilmoituksia tehtiin Pohjois-Savossa eli 7,3 % ja vähiten Pohjanmaalla 3,9 %. Koko maan tasolla vastaava luku oli 5,9 %. Lastensuojeluilmoitukset kohdistuivat erityisesti 13 vuotta täyttäneisiin lapsiin. 16–17-vuotiaiden ikäryhmässä lastensuojeluilmoituksia tehtiin 9,3 % väestön vastaavanikäisistä lapsista. Maakunnittaiset lukumäärät ja prosenttiosuudet on esitelty taulukossa 5 ja kuviossa 13.

Lastensuojeluilmoitus voidaan toteuttaa myös pyyntönä lastensuojelutarpeen selvittämiseksi. Näitä pyyntöjä lastensuojelutarpeen selvittämiseksi kirjattiin yhteensä 3 984 kappaletta vuonna 2014 ja ne koskivat 3 681 lasta ja nuorta.

Ennakollinen lastensuojeluilmoitus voidaan tehdä ennen lapsen syntymää, mikäli on perusteltua syytä epäillä että lapsi tarvitsee lastensuojelullisia tukitoimia heti syntymänsä jälkeen. Ennakollisia lastensuojeluilmoituksia tehtiin kunnilta saadun tiedon mukaan 1 462 kpl vuonna 2014 ja se koskee 2,5 % syntyneistä lapsista<sup>7</sup> (57 805). Synnyttäneiden äitien<sup>7</sup> määrään (57 019) suhteutettuna oli ennakollisten lastensuojeluilmoitusten osuus 2,6 %.

### Taulukko 4. Lastensuojeluilmoitukset, pyynnöt lastensuojelutarpeen selvittämiseksi sekä ennakolliset lastensuojeluilmoitukset (lkm) maakunnittain vuonna 2014\*

	Ennakolliset lastensuojeluilmoitukset	Lastensuojeluilmoitukset	Pyynnöt lastensuojelutarpeen selvittämiseksi
Uusimaa	460	36 051	1 341
Varsinais-Suomi	194	11 527	325
Satakunta	43	4 044	128
Kanta-Häme	55	3 854	167
Pirkanmaa	109	7 591	282
Päijät-Häme	56	3 906	121
Kymenlaakso	32	2 806	100
Etelä-Karjala	18	2 585	16
Etelä-Savo	44	2 167	170
Pohjois-Savo	82	5 652	315
Pohjois-Karjala	55	2 356	134
Keski-Suomi	48	5 465	222
Etelä-Pohjanmaa	54	3 455	103
Pohjanmaa	33	2 199	125
Keski-Pohjanmaa	9	1 543	11
Pohjois-Pohjanmaa	113	7 738	222
Kainuu	26	1 182	52
Lappi	30	2 849	134
Ahvenanmaa - Åland	1	331	16
<b>Koko maa</b>	<b>1 462</b>	<b>107 301</b>	<b>3 984</b>

\* Lastensuojeluilmoituksiin saattaa sisältyä pyynnöt lastensuojelutarpeen selvittämiseksi.

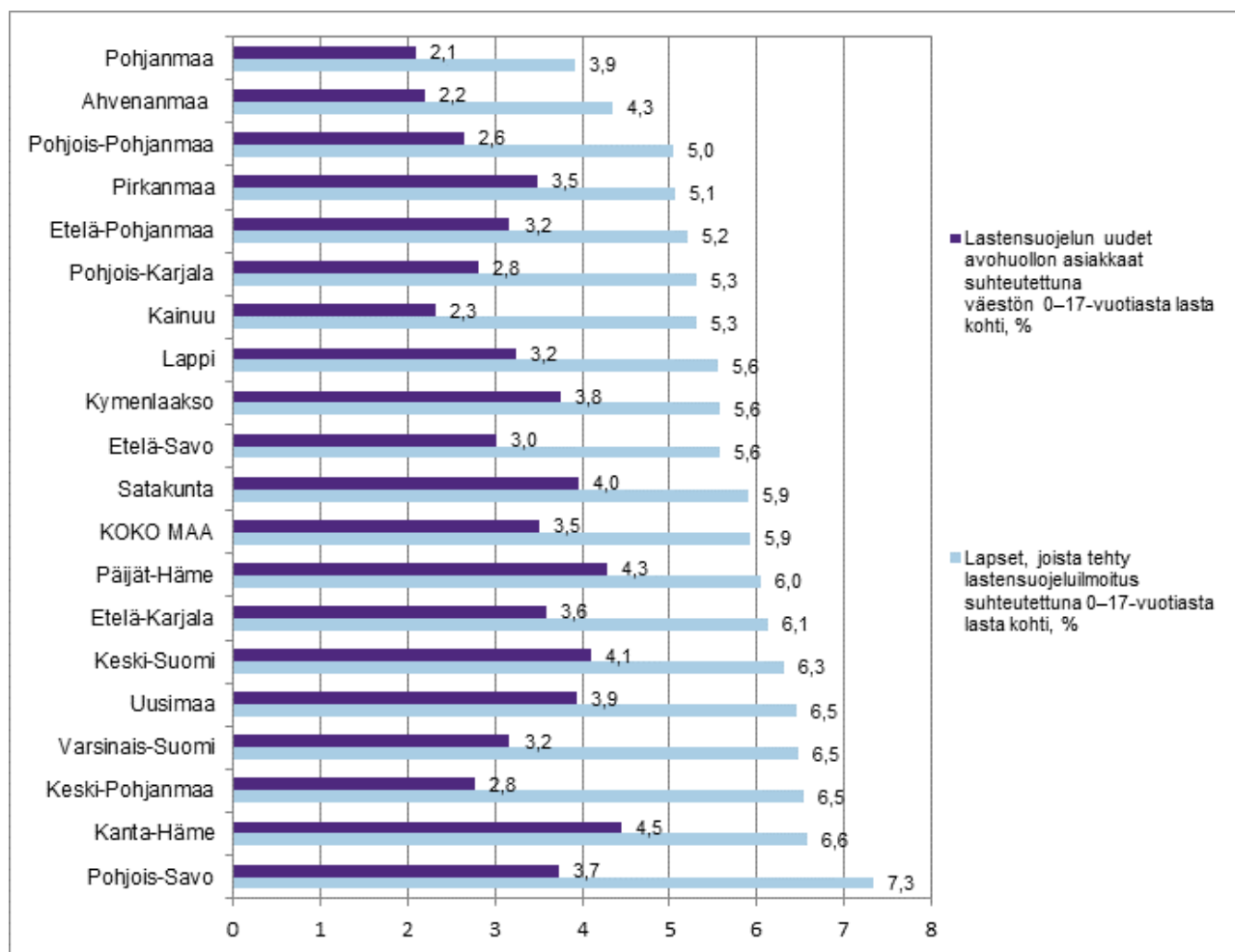
<sup>7</sup> Lähde: Perinataalitilasto – synnyttäjät, synnytykset ja vastasyntyneet 2014. Tilastoraportti 19/2015. [<http://www.thl.fi/tilastot/perinataalitilasto>]

**Taulukko 5. Lastensuojeluilmoitusten ja lasten lukumäärät ikäryhmittäin ja maakunnittain vuonna 2014 \***

Alue/maakunta	0–17-vuotiaat lapset, joista on tehty lastensuojeluilmoitus	Eri ikäryhmien osuus suhteutettuna vastaavan ikäiseen väestöön, %						Lastensuojeluilmoitusten lukumäärä	Yhdestä lapsesta tehtyjä ilmoituksia keskimäärin
		0–2-vuotiaat, %	3–6-vuotiaat, %	7–12-vuotiaat, %	13–15-vuotiaat, %	16–17-vuotiaat, %	0–17-vuotiaat, %		
<b>Koko maa</b>	63 707	4,2	4,8	5,3	8,1	9,3	5,9	107 301	1,7
Ahvenanmaa	248	3,2	2,8	3,9	5,6	8,1	4,3	331	1,3
Etelä-Karjala	1 380	5,0	4,4	5,4	8,2	9,7	6,1	2 585	1,9
Etelä-Pohjanmaa	2 083	3,9	4,2	4,7	7,1	8,0	5,2	3 455	1,7
Etelä-Savo	1 391	4,5	5,0	4,9	6,9	7,5	5,6	2 167	1,6
Kainuu	744	4,0	4,1	4,9	6,2	9,1	5,3	1 182	1,6
Kanta-Häme	2 277	4,8	5,3	5,6	9,0	10,7	6,6	3 854	1,7
Keski-Pohjanmaa	1 017	3,3	9,4	5,0	7,4	8,9	6,5	1 543	1,5
Keski-Suomi	3 431	4,4	5,3	5,7	8,9	9,5	6,3	5 465	1,6
Kymenlaakso	1 757	4,7	4,7	5,0	7,5	6,9	5,6	2 806	1,6
Lappi	1 887	3,6	4,3	5,0	7,4	9,4	5,6	2 849	1,5
Pirkanmaa	4 968	3,6	4,5	4,7	6,8	7,1	5,1	7 591	1,5
Pohjanmaa	1 473	2,8	3,0	3,6	5,7	6,1	3,9	2 199	1,5
Pohjois-Karjala	1 573	3,7	4,6	4,6	6,5	9,0	5,3	2 356	1,5
Pohjois-Pohjanmaa	4 960	3,9	3,7	4,3	7,6	8,4	5,0	7 738	1,6
Pohjois-Savo	3 370	4,9	6,1	6,7	10,0	10,9	7,3	5 652	1,7
Päijät-Häme	2 245	4,6	4,8	5,3	8,4	8,8	6,0	3 906	1,7
Satakunta	2 425	4,6	4,4	5,1	8,2	9,6	5,9	4 044	1,7
Uusimaa	20 753	4,3	5,1	6,1	9,1	10,4	6,5	36 051	1,7
Varsinais-Suomi	5 725	4,9	5,1	5,7	8,4	10,7	6,5	11 527	2,0

\* Lastensuojeluilmoituksiin saattaa sisältyä pyynnöt lastensuojelutarpeen selvittämiseksi.

**Kuvio 13. Lapset, joista on tehty lastensuojeluilmoitus ja uudet lastensuojelun avohuollon asiakkaat suhteutettuna 0–17-vuotiasta lasta kohden maakunnittain vuonna 2014, %**



## Käsitteet ja määritelmät

Käytetyt käsitteet perustuvat lastensuojelulakiin (LsL) 417/2007.

Uuden, 1.4.2015 voimaan astuneen sosiaalihuoltolain muutokset näkyvät lastensuojelun tilastoissa vuodesta 2015 alkaen.

### Lapsi ja nuori (6§)

Lastensuojelulaissa pidetään lapsena alle 18-vuotiasta ja nuorena 18–20-vuotiasta.

### Lastensuojelu (3§)

Lapsi- ja perhekohtaista lastensuojelua ovat lastensuojelutarpeen selvitys, avohuollon tukitoimet, lapsen kiireellinen sijoitus ja huostaanotto sekä niihin liittyvä sijaishuolto ja jälkihuolto.

### Lastensuojeluilmoitus (25§),

#### Pyyntö lastensuojelutarpeen arvioimiseksi (25a§)

#### Ennakollinen lastensuojeluilmoitus (25c§)

Tieto lastensuojelun tarpeesta olevasta lapsesta voidaan lastensuojeluilmoituksen lisäksi tehdä myös erillisellä hakemuksella tai muulla tavoin. Ennakollinen lastensuojeluilmoitus voidaan tehdä ennen lapsen syntymää, mikäli on perusteltua syytä epäillä että lapsi tarvitsee lastensuojelullisia tukitoimia heti syntymänsä jälkeen. Lastensuojelun asiakkuuden alkaminen on uudessa laissa selkeästi määritelty.



Lastensuojeluilmoitusvelvollisuus koskettaa laajasti eri viranomaistahoja. Lastensuojeluilmoituksen voi kuitenkin tehdä kuka tahansa, jos epäilee, että on tarpeellista selvittää, voiko lapsi huonosti. Ilmoitusvelvollisuus voidaan toteuttaa myös yhdessä lapsen tai hänen vanhempansa kanssa tehtynä pyyntönä lastensuojelutarpeen arvioimiseksi.

Sosiaalihuollosta vastaavan toimielimen on pidettävä rekisteriä lastensuojeluilmoituksista ja niiden sisällöstä. Lastensuojeluilmoitusten rekisteriin kirjataan kunnan kaikki lastensuojeluilmoitukset sekä muutoin saatu tieto lastensuojelun mahdollisesta tarpeesta (esim. lapsi tai huoltaja/vanhempi pyytää apua, sosiaalitoimen toimeentulotukiasioita hoitava virkailija epäilee lapsen olevan lastensuojelun tarpeessa).

### **Lastensuojeluasian vireille tulo ja asiakkuuden alkaminen (26 §)**

Lastensuojeluasia tulee vireille hakemuksesta tai kun sosiaalityöntekijä tai muu lastensuojelun työntekijä on vastaanottanut lastensuojeluilmoituksen tai saanut muutoin tietää mahdollisesta lastensuojelun tarpeesta olevasta lapsesta.

Lastensuojeluasian vireille tulon jälkeen sosiaalityöntekijän tai muun lastensuojelun työntekijän on välittömästi arvioitava lapsen mahdollinen kiireellinen lastensuojelun tarve. Lisäksi sosiaalityöntekijän on viimeistään seitsemäntenä arkipäivänä ilmoituksen tai vastaavan yhteydenoton vastaanottamisesta ratkaistava, onko sen johdosta ryhdyttävä lastensuojelutarpeen selvityksen tekemiseen, vai onko ilmoitus selvästi luonteeltaan sellainen, ettei se johda toimenpiteisiin.

### **Lastensuojelutarpeen selvitys (27 §)**

Lapsen asioista vastaavan sosiaalityöntekijän on tehtävä selvitys lapsen tilanteesta. Selvityksessä arvioidaan lapsen kasvuolosuhteita, huoltajien tai muiden lapsen hoidosta ja kasvatuksesta tällöin vastaavien henkilöiden mahdollisuuksia huolehtia lapsen hoidosta ja kasvatuksesta sekä lastensuojelutoimenpiteiden tarvetta. Selvitys tehdään kyseessä olevan tapauksen olosuhteiden edellyttämässä laajuudessa.

Selvityksestä tehdään yhteenveto, jonka perusteella lastensuojeluasiakkuus päättyy tai asiakkuus jatkuu. Selvitys tulee tehdä kolmen kuukauden kuluessa siitä kun lastensuojelun asia tulee vireille.

### **Asiakassuunnitelma (30§)**

Lastensuojelun asiakkaana olevalle lapselle on tehtävä asiakassuunnitelma, jollei asiakkuus päätty lastensuojelutarpeen selvityksen jälkeen tai kysymyksessä ole tilapäinen neuvonta ja ohjaus.

Asiakassuunnitelma on laadittava ja tarkistettava, ellei siihen ole ilmeistä estettä. Asiakassuunnitelmaan kirjataan ne olosuhteet ja asiat, joihin pyritään vaikuttamaan, lapsen ja hänen perheensä tuen tarve, palvelut ja muut tukitoimet, joilla tuen tarpeeseen pyritään vastaamaan, sekä arvioitu aika, jonka kuluessa tavoitteet pyritään toteuttamaan.

Asiakassuunnitelma on tarkistettava tarvittaessa, kuitenkin vähintään kerran vuodessa.

### **Kodin ulkopuolelle sijoitetut lapset ja nuoret**

Kun puhutaan **sijoitetuista lapsista**, tarkoitetaan kodin ulkopuolelle joko avohuollon tukitoimena, kiireellisenä sijoituksena, huostaan otettuna tai jälkihuoltona sijoitettuja lapsia ja nuoria.

### **Avohuollon tukitoimen sijoitus (Lsl 37§)**

Lapselle voidaan järjestää asiakassuunnitelmassa tarkoitettulla tavalla avohuollon tukitoimena tuen tarvetta arvioivaa tai kuntouttavaa perhehoitoa taikka laitoshuoltoa yhdessä hänen vanhempansa, huoltajansa tai muun hänen hoidostaan ja kasvatuksestaan vastaavan henkilön kanssa. Lapsi voidaan sijoittaa avohuollon tukitoimena lyhytaikaisesti myös yksin. Sijoitukseen vaaditaan lapsen huoltajan ja 12 vuotta täyttäneen lapsen suostumus.

### **Kiireellinen sijoitus (38§)**

Lapsi on **kiireellisesti sijoitettava**, mikäli hän on välittömässä vaarassa tai muutoin kiireellisen sijoituksen ja sijaishuollon tarpeessa. Kiireellistä sijoitusta koskeva päätös on aina perusteltava ja perusteluissa tulee ilmetä välitön vaaratilanne sekä kiireelliseen sijoitukseen vaikuttaneet välttämättömät syyt. Kiireellisestä sijoituksesta päättää sosiaalityöntekijä.

### **Huostaanotto (40§ - 48§)**

**Huostaanottoon** ja sijaishuoltoon turvaudutaan, mikäli kodin olosuhteet tai lapsen oma käyttäytyminen uhkaavat vaarantaa vakavasti lapsen terveyttä tai kehitystä. Huostaanottoa on valmisteltava ja huostaanottoon on ryhdyttävä niissä tilanteissa, joissa avohuollon tukitoimet eivät ole olleet mahdollisia tai ne eivät ole olleet sopivia tai ne ovat osoittautuneet riittämättömiksi. Ennen huostaan ottamista tulee myös arvioida, että sijaishuolto on lapsen edun mukaista.

**Tahdonvastaisessa huostaanotossa** lapsen huoltaja tai 12 vuotta täyttänyt lapsi vastustaa huostaanottoa tai siihen liittyvää sijaishuoltoon sijoittamista taikka jos kuuleminen on jätetty suorittamatta muusta kuin 42 §:n 3 momentissa mainitusta syystä. Näissä tilanteissa hallinto-oikeus tekee ratkaisun huostaanotosta viranhaltijan hakemuksesta, lapsen asioista vastaavan sosiaalityöntekijän valmisteltua asian.

### **Lapsen ja nuoren oikeus jälkihuoltoon (75§)**

Sosiaalihuollosta vastaavan toimielimen on järjestettävä lapselle tai nuorelle jälkihuolto sijaishuollon päättymisen jälkeen. Jälkihuolto on järjestettävä myös avohuollon tukitoimena tapahtuneen sijoituksen päättymisen jälkeen, jos sijoitus on kestänyt yhtäjaksoisesti vähintään puoli vuotta ja kohdistunut lapseen yksin.

Jälkihuoltoa voidaan järjestää myös muulle kuin LsL 75§:n 1 momentissa tarkoitettulle lastensuojelun asiakkaana olleelle nuorelle.

Kunnan velvollisuus jälkihuollon järjestämiseen päättyy viiden vuoden kuluttua siitä, kun lapsi on ollut kodin ulkopuolisen sijoituksen päättymisen jälkeen viimeksi lastensuojelun asiakkaana. Velvollisuus jälkihuollon järjestämiseen päättyy viimeistään, kun nuori täyttää 21 vuotta.

### **Sijoitusmuodot, tilastoinnissa käytetyt määritelmät**

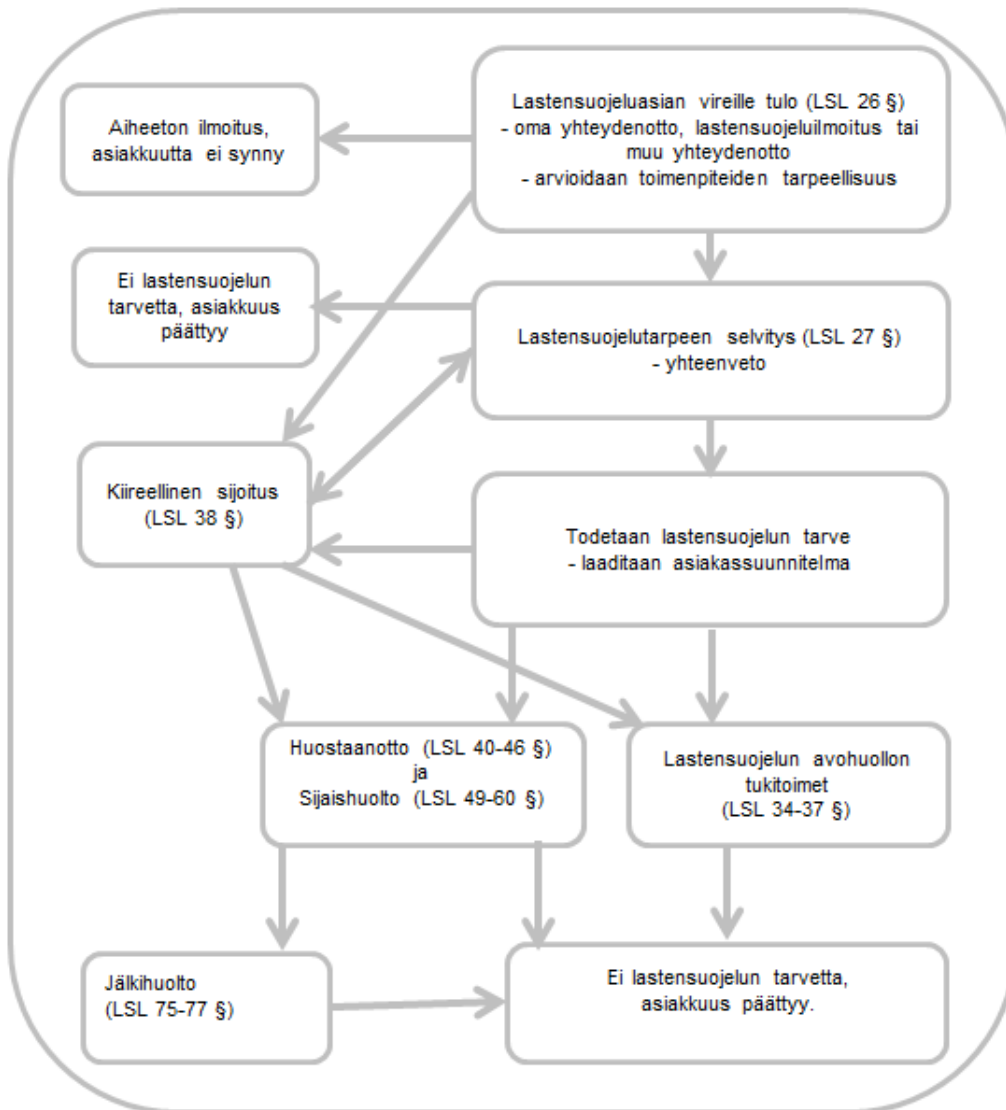
**Perhehoidolla** tarkoitetaan lapsen tai nuoren hoidon, kasvatuksen ja muun ympärivuorokautisen huolenpidon järjestämistä hänen kotinsa ulkopuolella yksityiskodissa eli sijaisperheessä. Perhehoito järjestetään kirjallisen sopimuksen perusteella sosiaalilautakunnan tehtävään hyväksymässä sopivassa perheessä. Perhehoitoon luetaan kuuluvaksi myös ne lapset jotka on sijoitettu sukulais- tai läheisperheeseen.

Lapsi tai nuori voidaan sijoittaa **ammattilliseen perhekotihoitoon**. Ammatilliset perhekodit ovat perhehoidon ja laitoksen väliin sijoittuva sijaishuoltomuoto. Ammatilliset perhekodit toimivat aluehallintoviranomaisten valvonnassa joko perhekotiluvalla tai laitosluvalla.

**Laitoshuolto** merkitsee lapsen hoidon ja kasvatuksen järjestämistä lastenkodissa, nuorisokodissa, koulukodissa tai muussa näihin rinnastettavassa lastensuojelulaitoksessa. Lisäksi lastensuojelulaitoksina pidetään muita näihin rinnastettavia yksiköitä, kuten esimerkiksi vastaanottokoteja ja perhekuntoutusyksiköitä.

**Muuhun huoltoon** sisältyy sijoitus omaan kotiin (vanhempien /vanhemman kanssa), itsenäisesti tuettu asuminen ja muu, mikä ei sisälly perhehoitoon tai laitoshuoltoon.

## Lastensuojeluprosessin eteneminen



## Lähteet

Suomen kuuden suurimman kaupungin lastensuojelun palvelujen ja kustannusten vertailu vuonna 2014, Lastensuojelun Kuusikko-työryhmä.

[[http://www.kuusikkokunnat.fi/SIRA\\_Files/downloads/Lastensuojelu\\_11062015b.pdf](http://www.kuusikkokunnat.fi/SIRA_Files/downloads/Lastensuojelu_11062015b.pdf)]

Lastensuojelulaki (LSL) 417/2007 [<http://www.finlex.fi/fi/laki/ajantasa/2007/20070417>]

Lastensuojelun käsikirja [[www.lastensuojelunkasikirja.fi](http://www.lastensuojelunkasikirja.fi)]

Perinataalitalasto – synnyttäjät, synnytykset ja vastasyntyneet 2014. Tilastoraportti 19/2015. [<http://www.thl.fi/tilastot/perinataalitalasto>]

## Liitetaulukoluettelo

**Liitetaulukko 1.** Kodin ulkopuolelle sijoitetut lapset ja nuoret viimeisimmän sijoitustiedon mukaan, 2012–2014.

**Liitetaulukko 2.** Avohuollon piirissä olleet lapset ja nuoret vuosina 2012–2014 kunnittain ja maakunnittain.

**Taulukossa käytetyt symbolit:**

- Ei tapauksia

.. Tietoa ei ole saatu, se on liian epävarma esitettäväksi tai se on salassapitosäännön alainen.

**Liitetaulukko 3.** (Korjattu 7.12.2016) Tilastoraportin kuvioiden pohjalla olevat lukumäärät ja prosentit.

**Tiedonkeruu (tietosisältö)**

# Lastensuojelu

## Laatuseloste (SVT)

### Tilastotietojen relevanssi

Lastensuojelutilasto sisältää tietoja kodin ulkopuolelle sijoitetuista sekä lastensuojelun avohuollon asiakkaina olleista lapsista ja nuorista. Kodin ulkopuolelle sijoitettuja lapsia ja nuoria koskeva tilastoraportti laaditaan kunnilta saadun lastensuojelun rekisteritiedon sekä lastensuojelun avohuollon asiakkaita koskevan tilastotiedon pohjalta.

Lastensuojelurekisteriin kerättävät tiedot saadaan henkilötasoisina kunnista vuosittain. Tilastossa julkaistaan tietoa avohuollon tukitoimena, kiireellisenä sijoituksena, huostaan otettuna tai jälkihuoltona sijoitetuista lapsista ja nuorista. Tilasto sisältää myös tiedot lapsen tai nuoren sijoituspaikasta ja sijoituksen kestosta.

Kunnilta kerättävät, lastensuojelun avohuollon toimintaa koskevat tiedot ovat summatietoa. Lomakkeella pyydetään lukumäärätietoja lastensuojelun avohuollon työskentelyprosessin eri vaiheissa olevista asiakkaista, lapsista ja nuorista ikäryhmittäin.

Väkilukutiedot ovat ajankohdalta 31.12.2014.

Lastensuojelutilasto julkaistaan kerran vuodessa tilastoraporttina.

Käytetyt käsitteet ja määritelmät on selitetty tilastoraportin tekstiosassa.

Raportti on tarkoitettu hallintoviranomaisille, kunnille, tutkijoille, opiskelijoille ja muille, joilla on tarve saada tietoa ja lukumääriä kodin ulkopuolelle sijoitetuista lapsista ja nuorista.

Tietojen käsittely perustuu lakiin Terveysten ja hyvinvoinnin laitoksesta (668/2008) sekä Sosiaali- ja terveysalan tutkimus- ja kehittämiskeskuksen (Stakes) tilastotoimesta annettuun lakiin (409/2001).

### Tilastotutkimuksen menetelmäkuvaus

Tiedot kodin ulkopuolelle sijoitetuista lapsista ja nuorista sekä tiedot lastensuojelun avohuollon toiminnasta kerätään vuosittain Suomen kaikista kunnista. Kunnille lähetetään kerran vuodessa tietopyyntö, jossa kuntia pyydetään annettuun määräaikaan mennessä kirjautumaan Lasu-Netti - verkkopalveluun ja tarkistamaan avoimet sijoitukset, kirjaamaan muutokset sijoituksissa sekä ilmoittamaan uudet sijoitukset. Tietoja pyydetään myös lastensuojelun avohuollon toimintaa kuvaavaan tilastoon. Lastensuojeluaineisto saadaan sähköisessä muodossa Lasu-Netti - verkkopalvelun kautta ja se päivittyy THL:n tietokantaan.

Niille, jotka eivät vastaa määräaikaan mennessä, lähetään huomautus.

### Tietojen oikeellisuus ja tarkkuus

Lastensuojelurekisteriin ilmoitettuja tietoja voidaan pitää luotettavina koska aineisto sisältää henkilötunnuksia<sup>1</sup>. Mikäli lapsi tai nuori on saman vuoden aikana ollut sijoitettuna useamman kuin yhden kunnan toimesta, julkaistaan sijoitustieto viimeisimmän sijoituskunnan mukaan. Myös siinä tapauksessa, että lapsi tai nuori on vuoden aikana ollut sijoitettuna eri perustein ja/tai useammassa kuin yhdessä sijoituspaikassa, julkaistaan sijoitustieto viimeisimmän sijoitustiedon mukaan.

THL:ään saatuun aineistoon tehdään tiettyjä oikeellisuustarkistuksia. Esimerkiksi huostassa oleva lapsen on oltava alle 18-vuotias ja, kodin ulkopuolelle sijoitettu nuori on alle 21-vuotias.

Kunnat korjaavat usein aiempina vuosina antamia sijoitustietoja. Tämä johtunee siitä että kuntien asiakastietorekisteriä päivitetään vielä THL:n tilastoon annettujen tietojen jälkeen. THL:n

---

<sup>1</sup> Mahdolliset virheet pystytään jäljittämään ja korjaamaan henkilötunnuksien avulla.

tilastoa päivitetään ja korjataan tällöin kuntien antamien tietojen perusteella ja näin myös aiemmin julkaistut vuosittaiset aikasarjatiedot muuttuvat korjausten myötä.

Lastensuojelun avohuolto tilastoon toimitettavien tietojen laatu vaihteli jonkin verran. Lastensuojelun asiakkaiden kokonaismäärää (90 269) tarkasteltaessa on syytä epäillä, että tiedot ovat puutteellisia lastensuojelutarpeen selvitysten, asiakassuunnitelmien ja asiakasmäärien osalta. On luultavaa että tilastossa lastensuojelun avohuollon asiakkaina on mukana sellaisia lapsia ja nuoria joiden asiakkuus on päättynyt, mutta päättymispäivää ei ole kirjattu asiakastietojärjestelmään. Edellä mainituista syistä ei kaikkia tilastolomakkeella kysyttäviä tietoja julkaista raportissa.

### **Julkaistujen tietojen ajantasaisuus ja oikea-aikaisuus**

Lastensuojelutilasto on THL:n kerran vuodessa tuottama tilasto. Pyrkimys on julkaista tiedot kesäkuussa, mutta toistaiseksi erilaiset tekniset vaikeudet tuotantoprosessissa ovat viivästyttäneet julkistamisen marraskuulle.

### **Tietojen saatavuus ja läpinäkyvyys/selkeys**

Lastensuojelurekisteristä julkaistu tilastoraportti päivitetään THL:n verkkosivuille osoitteeseen: <http://www.thl.fi/tilastot/lastensuojelu>

Lastensuojelutietoja voi poimia myös **Sotkanet-verkkopalvelusta**. Palvelu löytyy osoitteesta [www.sotkanet.fi](http://www.sotkanet.fi). Lastensuojeluidikaattorit saa näkyviin asiasanalla **lastensuojelu**.

Ajankohtaista lastensuojeluun liittyvää tietoa löytyy myös **Lastensuojelun käsikirjasta** osoitteessa [www.lastensuojelunkäsikirja.fi](http://www.lastensuojelunkäsikirja.fi).

Kuntien sosiaalitoimistot saavat sähköpostilla ilmoituksen lastensuojelutietojen julkistamisesta. Vastaukset saadaan kunnilta lähes 100 prosenttisesti.

### **Tilastojen vertailukelpoisuus**

THL (Stakes 31.12.2008 asti) on toimittanut ja kerännyt lastensuojelutietoja alkaen vuodesta 1991, mistä lähtien on olemassa vertailukelpoista aikasarjaa. Käsitteet ja määritelmät ovat pysyneet samansisältöisinä aina vuoteen 2007 asti. Uusi lastensuojelulaki astui voimaan 1.1.2008. Uuden lastensuojelulain myötä myös valtakunnallisen lastensuojelutilaston tietosisältöä uudistettiin. Uudistetun lastensuojelutilaston sisältöä suunnitteli ja sen sisällöstä päätti työryhmä, jossa olivat edustettuina Sosiaali- ja terveysministeriö, Kuntaliitto, Etelä-Suomen Sosiaalialan osaamiskeskus, Kuusikkokunnista Helsinki ja Vantaa sekä silloinen Stakes. Lastensuojelurekisterissä muutokset kohdistuivat lähinnä lasten ja nuorten sijoituspaikkatietoihin. Sen sijaan lastensuojelun avohuollon toimintaa koskeva tilastointi uudistui kokonaan.

Lastensuojelurekisterissä muutokset olivat yksittäisiä; **kiireellinen huostaanotto** on nyt **kiireellinen sijoitus**. Myös lasten ja nuorten sijoituspaikkojen tilastointiin tuli jotain pieniä muutoksia.

**Kiireellisen huostaanoton** sijaan uudessa lastensuojelulaissa käytettävä käsite **kiireellinen sijoitus** ei vaikuta valtakunnalliseen tilastointiin. Kiireellisessä huostaanotossa, nykyisin kiireellisessä sijoituksessa, on käytännössä kyse samanlaisesta voimakkaasta interventiosta, jossa lapsi on välittömässä vaarassa tai muutoin kiireellisen sijoituksen tai sijaishuollon tarpeessa. Näin ollen **kiireellinen huostaanotto** on tilastossa **kiireellinen sijoitus** vuodesta 2008 alkaen.

Lasten ja nuorten sijoituspaikkatietoihin tehtiin muutoksia vuodesta 2008 alkaen. Niin sanotut vanhat sijoituspaikkatiedot on "käännetty" uusiin sijoituspaikkatietoihin niin että sijoitusmuodoista saadaan vertailukelpoista aikasarjaa. Sijoituspaikkatiedot löytyvät tietoja kerättävältä lastensuojelulomakkeelta.

Lastensuojelulain 32 § edellyttää lapsen läheisverkoston kartoittamista. Ennen lapsen sijoittamista kodin ulkopuolelle tulee siis selvittää sukulaisten tai muiden lapselle läheisten henkilöiden

mahdollisuudet ottaa lapsi luokseen asumaan. Tilastoinnissa uudistus näkyy niin, että perhehoitomuoto sisältää sijaisperheen<sup>2</sup> lisäksi lapsen sukulaisperheen tai läheisperheen<sup>3</sup>.

Tilastoinnissa ammatillinen perhekotihoito eriytettiin laitoshuollosta vuodesta 2008 alkaen. Ammatillinen perhekotihoito jakaantuu tilastossa perhekotiluvalla tai laitosluvalla toimiviin yksiköihin. Ammatilliseen perhekotihoitoon on nyt sisällytetty tilastoinnissa aiemmin käytetty laitoshuollon sijoitusmuodon ammatillinen perhekoti, perheryhmäkoti tai vastaava.

Lastensuojelun laitoshuollossa on pidetty edelleen erillisinä yksikköinä sekä koulukodit että kehitysvammalaitokset. Päihdehuoltolaitos on tilastoinnissa uusi, erillinen toimintayksikkö. Lastenkoti, erityislastenkoti, nuorisokoti sekä uutena sijoituspaikkatietona vastaanottokoti ovat yhteiseltä nimitykseltään lastensuojelulaitos vuodesta 2008 alkaen. Perhekuntoutusyksikkö sijoituspaikkana sisältää sijoituksen ensi- ja turvakotiin tai sellaisiin yksiköihin, joissa lapset ovat sijoitettuina yhdessä vanhempien/vanhemman tai perheen kanssa<sup>3</sup>.

Avohuollon asiakkaista kerätään nyt yksityiskohtaisempaa tietoa. Lastensuojeluilmoitusten lukumääriä on kysytty valtakunnallisessa tilastossa vuodesta 2008 alkaen. Uudessa lastensuojelulaissa edellytettiin kuntia perustamaan lastensuojeluilmoitusten rekisteri. Tämä rekisteri helpottaa täsmällisen tiedon saantia THL:lle. Lastensuojeluilmoitusten lukumäärien lisäksi kysytään ikäryhmittäin niiden lasten lukumääriä, joista lastensuojeluilmoitus on tehty.

Valtakunnallisessa avohuollon toimintaa kuvaavassa tilastoinnissa kerätään lukumäärätietoa lastensuojelun avohuollon työskentelyprosessin eri vaiheissa<sup>4</sup> olevista asiakkaista, lapsista ja nuorista ikäryhmittäin. Kerättävillä tiedoilla pyritään seuraamaan sitä, miten lastensuojelulain edellyttämät uudet käytännöt otetaan kunnissa käyttöön. Aikasarjassa näkyvä nuorten asiakkaiden määrän huomattava lisääntyminen vuonna 2008 (70,5 %) selittyy suurelta osin tilastoinnin muutoksella. Ennen vuotta 2008 avohuollon tukitoimin sijoitettuna ollutta, 18 vuotta täyttäneitä nuorta ei tilastoitu avohuollon asiakkaisiin.

Tämä tilastoraportti perustuu kuntien THL:ään ilmoittamiin tilastovuotta 2014 koskeviin lastensuojelutietoihin. Aiemmin julkaistuja lastensuojelutietoja on tarkistettu ja päivitetty kuntien antamien korjausten mukaisesti.

### **Selkeys ja eheys/yhtenäisyys**

Tilastoraportti sisältää koko maan kattavasti tiedot kodin ulkopuolelle sijoitetuista lapsista ja nuorista sekä lastensuojelun avohuollon asiakkaiden lukumäärät.

### **Lastensuojelu 2014 -tilastoraportin erityiskysymykset**

Sijoitettujen lasten tiedot vahvistettiin kaikista kunnista. Kodin ulkopuolelle sijoitettuja lapsia ei ollut lainkaan 17 kunnassa (Brändö, Eckerö, Enontekiö, Föglö, Hailuoto, Honkajoki, Karvia, Kumlinge, Kökar, Lestijärvi, Lumparland, Pelkosenniemi, Sottunga, Sulkava, Toholampi, Utsjoki, Valtimo).

Lastensuojelun avohuollon tilasto-osaan vastattiin kaikista kunnista. THL:n kunnilta saamien tietojen mukaan kuudessa kunnassa (Brändö, Kumlinge, Kökar, Sottunga, Sund, Vårdö) ei tehty ainuttakaan lastensuojeluilmoitusta vuonna 2014. Kahdeksalla kunnalla (Brändö, Kaskinen, Kumlinge, Kökar, Sottunga, Sund, Tarvasjoki, Vårdö) ei ollut lainkaan lastensuojelun avohuollon asiakkaita vuonna 2014.

Uusi sosiaalihuoltolaki astui voimaan 1.4.2015, sen vaikutukset näkyvät lastensuojelun tilastoinnissa vuodesta 2015 alkaen.

<sup>2</sup> Sijaisperheet ovat yksityisiä perheitä, joiden kanssa kunta tekee toimeksiantosopimuksen.

<sup>3</sup> Sijoituspaikat on lueteltu tarkemmin raportin liitteenä olevassa lastensuojelun kyselylomakkeella.

<sup>4</sup> Katso tarkemmin liitteenä oleva, avohuollon toimintaa koskevaa lomake.

År 2014 placerades brådskande 3 773 barn, vilket är en minskning med 10 procent från 2013. Antalet barn som placerats i brådskande ordning har ökat märkbart under hela 2000-talet, men 2014 vände trenden av brådskande placeringar klart nedåt.

Sammanlagt 10 675 barn var omhändertagna 2014. Antalet minskade med 1,4 procent jämfört med året innan.

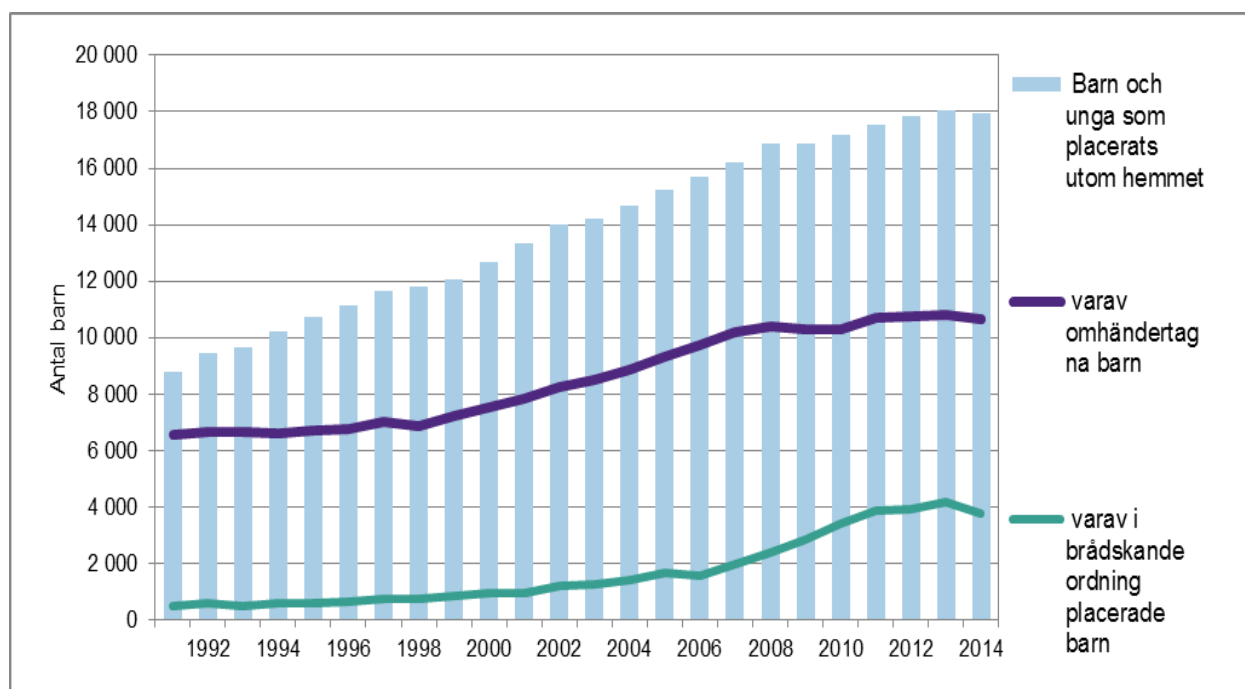
Under 2014 var sammanlagt 17 958 barn och unga placerade utom hemmet. Antalet minskade med en knapp procent. Av de placerade barnen utgjorde 53 procent pojkar.

Över hälften av antalet barn som var omhändertagna i slutet av 2014 var placerade i fosterfamiljer. Av de barn som placerats i fosterfamiljer var 13 procent (616 barn) placerade hos familjer i släkten eller närstående familjer.

En barnskyddsanmälan gjordes om 63 707 barn. I genomsnitt gjordes 1,7 barnskyddsanmälningar per barn 2014.

Sammanlagt 90 269 barn och unga var klienter hos barnskyddets öppenvård. Av dessa var 43 procent nya klienter. Antalet klienter hos barnskyddets öppenvård ökade med en procent jämfört med året innan.

**Diagram 1. Barn och unga som placerats utom hemmet samt därav omhändertagna och i brådskande ordning placerade barn åren 1991–2014\***



\*Samma barn kan ingå i såväl antalet barn som placerats i brådskande ordning som i antalet omhändertagna barn.



## Innehåll

Barnskydd 2014 .....	23
Barn som placerats i brådslande ordning och barn som varit omhändertagna.....	24
Nya placeringar och nya omhändertaganden .....	28
Barn och unga som placerats utom hemmet .....	28
Inledning av klientrelation inom barnskyddet .....	31
Klienter i barnskyddets öppenvård .....	31
Utredning av behovet av barnskydd och klientplan.....	32
Barnskyddsanmälningar .....	35
Begrepp och definitioner .....	37
Barnskyddsprocessens framskridande .....	40
Källor.....	40
Förteckning över bilagetabeller .....	40

Ett barn som placerats kan under ett och samma år omfattas av flera placeringar. Uppgifter om placeringar som har anmälts till barnskyddsregistret presenteras ur tre olika vinklar.

- uppgifter **om barn som varit omhändertagna** under året eller placerade i brådslande ordning under året
- uppgifter om barn som var omhändertagna **på årets sista dag 31.12** (barn vars omhändertagande avslutades före årsskiftet ingår inte)
- uppgifter om barn och unga som placerats utom hemmet **enligt den senaste placeringsuppgiften**
- barnets/den ungas ålder i slutet av året

## Barn som placerats i brådskande ordning och barn som varit omhändertagna

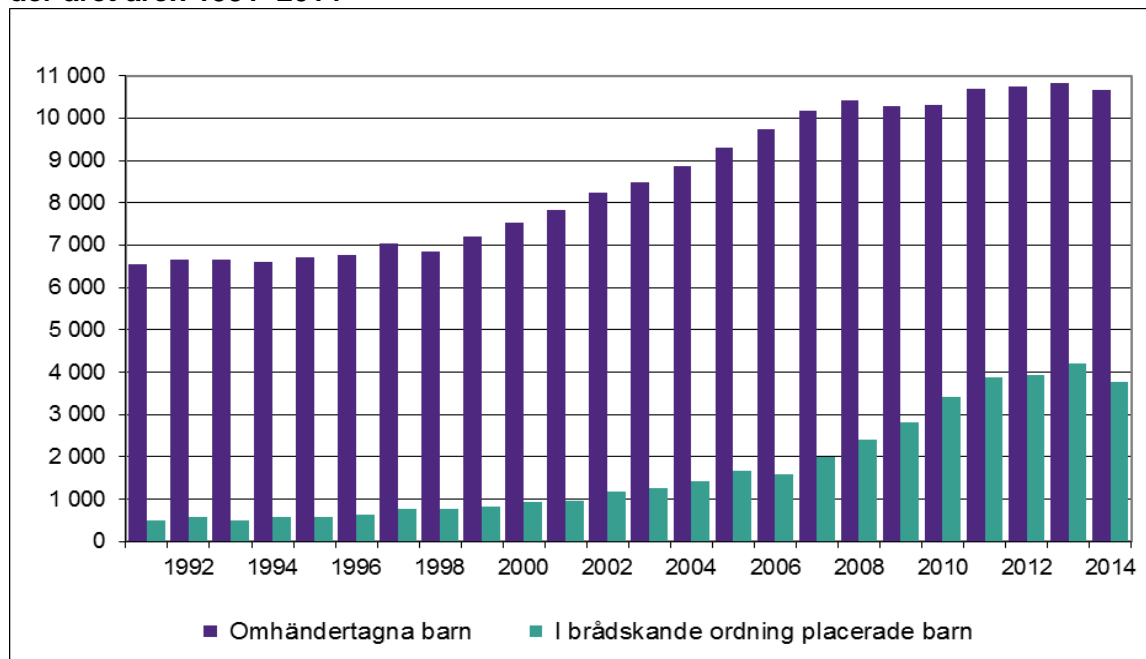
Man strävar i första hand efter att stöda barn och familjer genom stödåtgärder inom öppenvården i stället för placering utanför hemmet. Av alla barn och unga som var placerade utom hemmet<sup>1</sup> (17 958) var 10 675 barn (59,4 %) omhändertagna 2014. Antalet omhändertagna barn minskade med 1,4 % jämfört med 2013. I brådskande ordning placerades totalt 3 773 barn (Diagram 2). Antalet minskade med 419 barn (10 %) från året innan. År 2014 var andelen barn placerade i brådskande ordning 0,4 %<sup>2</sup> i jämförelse med motsvarande andel av befolkningen i åldern 0–17 år. I något skede under 2014 hade en procent<sup>2</sup> av alla barn varit omhändertagna (Diagram 3). Samma barn kan ingå i antalet barn som placerats i brådskande ordning och antalet omhändertagna barn, eftersom det är möjligt att barnet först placerats i brådskande ordning och därefter omhändertagits.

Under 2014 förekom det skillnader mellan landskapen i antalet barn som placerats i brådskande ordning och omhändertagna barn. Flest omhändertagna barn i förhållande till befolkningen hade man i Norra Savolax (1,2 %<sup>2</sup>), medan den procentuella andelen var minst i Österbotten (0,4 %<sup>2</sup>). I jämförelsen mellan landskapen var andelen barn som var placerade i brådskande ordning störst i Satakunta (0,4 %<sup>2</sup>). Andelen barn placerade i brådskande ordning var minst i Mellersta Österbotten (0,1 %<sup>2</sup>).

Enligt den senaste placeringsuppgiften var andelen omhändertagna barn en procent av 0–17-åringarna av befolkningen 2014. Av dessa var enligt den senaste placeringsuppgiften andelen omhändertagna barn i åldern 16–17 år 3,1 procent och därmed betydligt större än andelen i de yngre åldersgrupperna (Diagram 4).

Ett omhändertagande avslutas när behovet av placering utom hemmet inte längre föreligger eller senast då barnet fyller 18 år. Eftervården efter en placering fortsätter antingen i form av en placering inom eftervården eller som öppenvård.

**Diagram 2. Antalet barn som placerats i brådskande ordning och varit omhändertagna under året åren 1991–2014\***

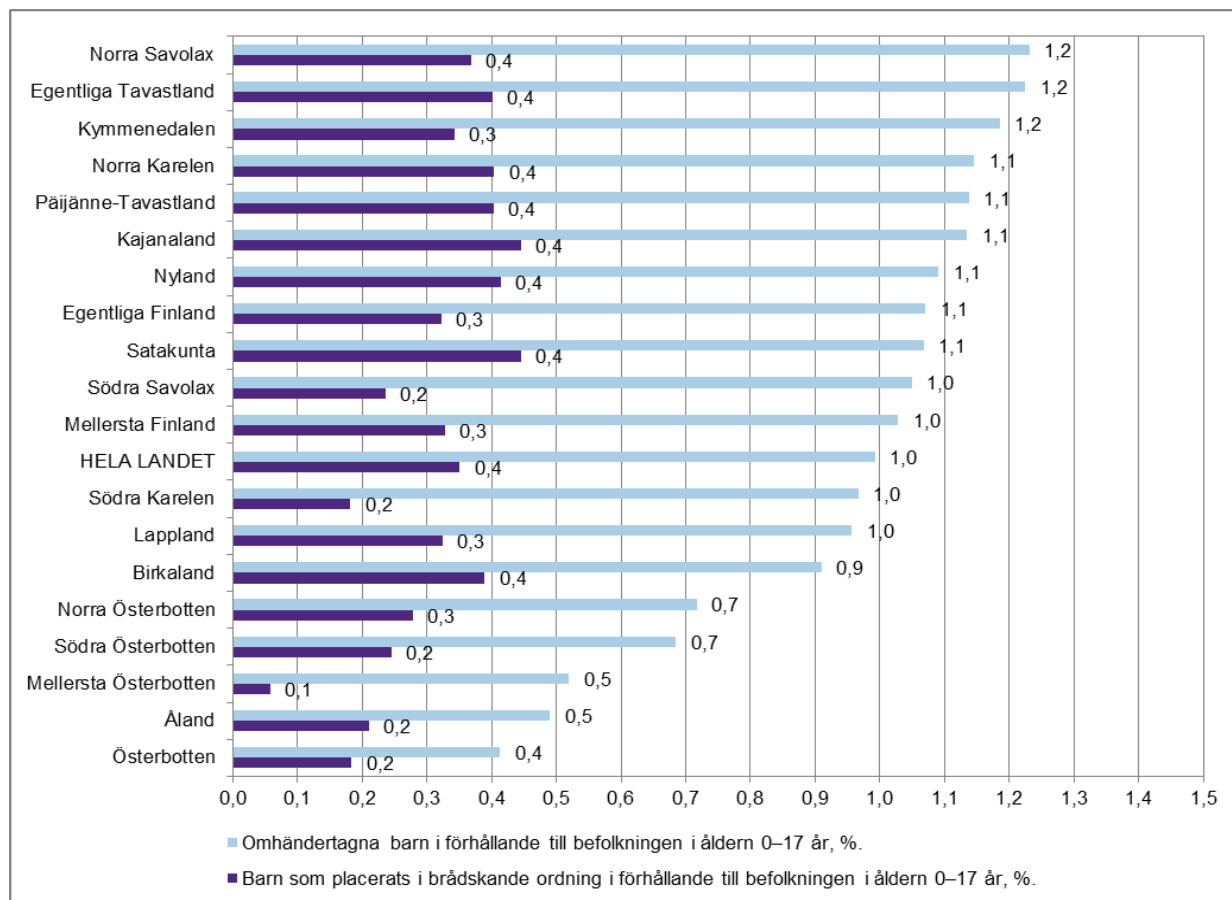


\*Samma barn kan ingå i både antalet brådskande placeringar och antalet omhändertagna.

<sup>1</sup> Antalen placerade barn och unga inbegriper förutom omhändertagna barn och barn som placerats i brådskande ordning även barn och unga som placerats som stödåtgärd inom öppenvården eller eftervården.

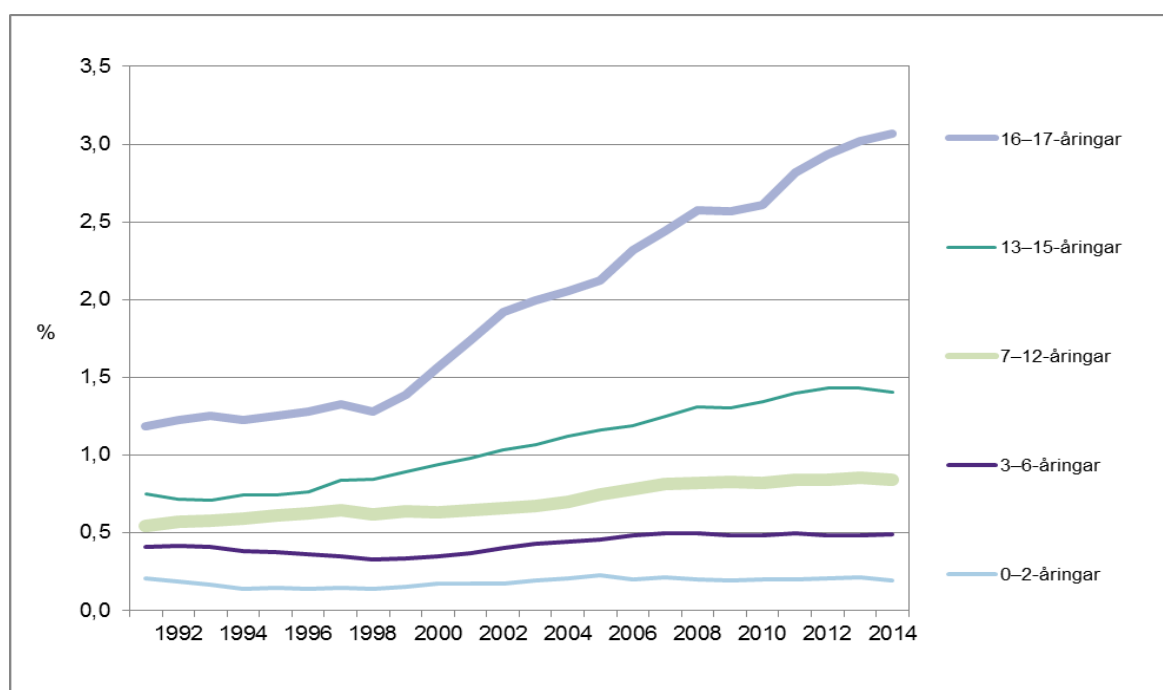
<sup>2</sup> Statistikrapporten korrigerats 7.12.2016.

**Diagram 3. Antalet barn som placerats i brådskande ordning och varit omhändertagna under året i förhållande till befolkningen i motsvarande ålder per landskap 2014, %\***  
Korrigerats 7.12.2016.



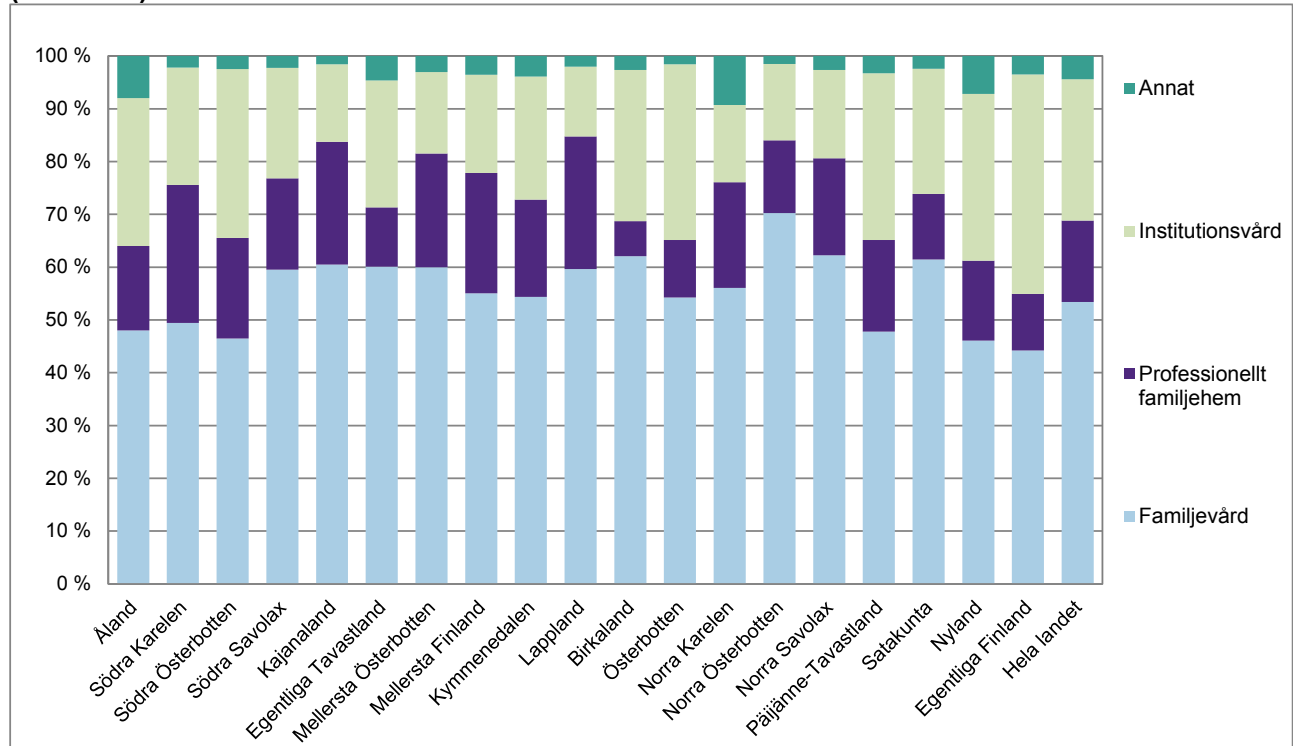
\*Samma barn kan ingå i både antalet brådskande placeringar och antalet omhändertagna. I siffrorna ingår även de unga som har fyllt 18 år under 2014 och för vilka omhändertagandet har upphört.

**Diagram 4. Omhändertagna i förhållande till befolkningen i motsvarande ålder 1991–2014, % \***



Över hälften (53 %) av antalet omhändertagna barn (n=8 974) var placerade i familjevård under årets sista dag (Diagram 5 och Tabell 1). Av de barn som placerats i familjevård var 12,8 % (616) placerade hos en familj i släkten eller en närstående familj. Antalet ökade med 26 barn (4,4 %) från året innan.

**Diagram 5. Omhändertagna barn efter placeringsform och landskap 31.12.2014, % (N= 8 974)**



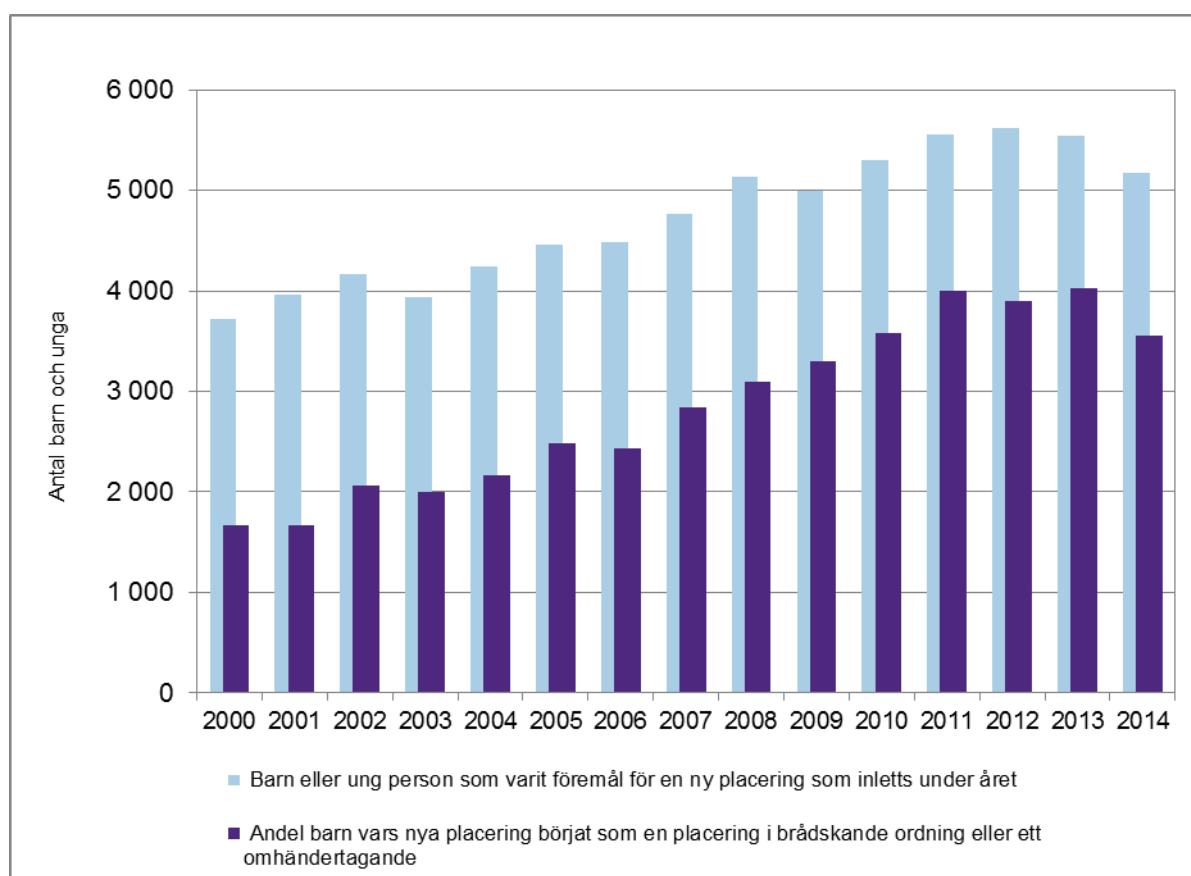
**Tabell 1. Omhändertagna barn efter placeringsform och landskap 31.12.2014, %**

Landskap	Familjevård	%	Professionellt familjehem	%	Institutionsvård	%	Annat	%	Sammanlagt
Åland	12	48	4	16	7	28	2	8	25
Södra Karelen	89	49	47	26	40	22	4	2	180
Södra Österbotten	112	46	46	19	77	32	6	2	241
Södra Savolax	131	60	38	17	46	21	5	2	220
Kajanaland	78	60	30	23	19	15	2	2	129
Egentliga Tavastland	220	60	41	11	88	24	17	5	366
Mellersta Österbotten	39	60	14	22	10	15	2	3	65
Mellersta Finland	261	55	108	23	88	19	17	4	474
Kymmenedalen	168	54	57	18	72	23	12	4	309
Lappland	176	60	74	25	39	13	6	2	295
Birkaland	488	62	52	7	225	29	21	3	786
Österbotten	70	54	14	11	43	33	2	2	129
Norra Karelen	157	56	56	20	41	15	26	9	280
Norra Österbotten	418	70	82	14	86	14	9	2	595
Norra Savolax	302	62	89	18	81	17	13	3	485
Päijänne-Tavastland	174	48	63	17	115	32	12	3	364
Satakunta	228	61	46	12	88	24	9	2	371
Nyland	1 315	46	433	15	902	32	205	7	2 855
Egentliga Finland	356	44	86	11	335	42	28	3	805
<b>Hela landet</b>	<b>4 794</b>	<b>53</b>	<b>1 380</b>	<b>15</b>	<b>2 402</b>	<b>27</b>	<b>398</b>	<b>4</b>	<b>8 974</b>

## Nya placeringar och nya omhändertaganden

En ny placering inleddes 2014 sammanlagt för 5 180 barn och unga. Bland dessa handlade det antingen om omhändertagande eller brådskande placering för 3 551 barn (Diagram 6).<sup>2</sup> Även om det handlar om en ny placering, är det möjligt att barnet eller den unga personen placerats eller omhändertagits under tidigare år. Antalet nya placeringar av barn och unga minskade med 362. Antalet nya omhändertaganden och antalet barn som placerats i brådskande ordning minskade med 479 barn (11,9 %) jämfört med 2013. Brådskande placering leder inte alltid till omhändertagande. Barnet och dess familj kan också stödas med öppenvårdsmetoder efter en brådskande placering.

Diagram 6. Utveckling av antalet nya placeringar och omhändertaganden 2000–2014



## Barn och unga som placerats utom hemmet

Under 2014 var sammanlagt 17 958 barn och unga placerade utom hemmet (Tabell 2 och Diagram 1). Antalet placerade barn och unga minskade med 0,6 procent från 2013.

Av det totala antalet placerade var 53 procent pojkar (9 430) och 47 procent flickor (8 528). Pojkarnas andel av de barn och unga som placerats utom hemmet har varit högre än flickornas motsvarande andel sedan 1990-talet (Diagram 7).

<sup>2</sup> Det är möjligt att ett barn eller en ung person som varit föremål för en ny placerings- eller omhändertagandeperiod under året placerats i brådskande ordning eller varit omhändertagen under det föregående eller de tidigare åren. Samma barn eller unga person kan ingå i antalet för nya placeringar/omhändertaganden flera år eller alltid när en ny placeringsperiod, som inte fortsätter från föregående år, börjar för personen.

Ett barn som placerats kan under ett och samma år omfattas av flera placeringar. Det är till exempel möjligt att ett barn placerats i brådskande ordning i ett barnhem och att det senare under samma år beslutats att barnet ska omhändertas och att en plats i en fosterfamilj hittats för barnet. Av alla barn och unga som införts i statistiken var, enligt den senaste placeringsgrunden, 38 procent (6 880) i familjevård<sup>3</sup>, 12 procent (2 173) i professionell familjevård<sup>4</sup>, 39 procent (6 907) i institutionsvård och återstående 11 procent (1 998) i annan vård<sup>5</sup> (Tabell 2 och Diagram 8).

Andelen placerade barn och unga i familjevård ökade med 1,5 procentenheter jämfört med 2013. Andelen barn och unga i professionell familjehemsvård minskade i motsvarande grad, dvs. med en procentenhet. Institutionsvårdens andel (39 %) framhävs i en granskning av alla placeringar av barn och unga utom hemmet. Andelen familjeplaceringar är i majoritet (53 %) i en granskning av långvariga placeringar av omhändertagna barn. (Diagram 5 och Tabell 1).

I början av 2012 trädde en ändring i barnskyddslagen i kraft, enligt vilken ett barns vård utom hemmet i första hand ska ordnas i familjevård. Ändringar i vårdformerna blir synliga först efter en längre tid eftersom en stor del av placeringarna är långvariga placeringar. (Kuusikkokunnat 2014.)

**Tabell 2. Barn och unga som placerats utom hemmet efter den senaste placeringsuppgiften 1995, 2000, 2005, 2010–2014 \***

	1995	2000	2005	2010	2011	2012	2013	2014
<b>0–20-åringar enligt placeringsform</b>								
Familjevård	5 132	5 586	5 424	5 785	5 910	6 324	6 643	6 880
Professionellt familjehem	813	1 539	2 458	2 856	2 767	2 672	2 319	2 173
Institutionsvård	3 066	3 433	4 849	6 497	6 794	6 775	7 023	6 907
Övrig vård	1 728	2 115	2 524	2 038	2 060	2 088	2 073	1 998
<b>Sammanlagt</b>	<b>10 739</b>	<b>12 673</b>	<b>15 255</b>	<b>17 176</b>	<b>17 531</b>	<b>17 859</b>	<b>18 058</b>	<b>17 958</b>
<b>0–20-åringar enligt placeringsgrund</b>								
Placering i öppenvård som stödåtg.	2 625	3 354	3 525	3 471	3 403	3 577	3 536	3 637
Brådskande placering	232	362	642	1 705	1 908	2 044	2 181	2 054
Omhändertagna	6 160	6 973	8 673	9 722	10 100	10 074	10 210	10 143
varav mot sin vilja	940	1 220	1 615	2 011	2 113	2 151	2 243	2 309
Placering inom eftervården	1 722	1 984	2 415	2 278	2 120	2 164	2 131	2 124
<b>Sammanlagt</b>	<b>10 739</b>	<b>12 673</b>	<b>15 255</b>	<b>17 176</b>	<b>17 531</b>	<b>17 859</b>	<b>18 058</b>	<b>17 958</b>
<b>Placerade i åldern 0–17 år</b>	<b>8 988</b>	<b>10 465</b>	<b>12 543</b>	<b>14 336</b>	<b>14 780</b>	<b>15 048</b>	<b>15 208</b>	<b>15 006</b>
<b>Andel placerade i åldern 0–17 år av motsvarande åldersgrupp i befolkningen (%)</b>								
	0,8	0,9	1,1	1,3	1,4	1,4	1,4	1,4

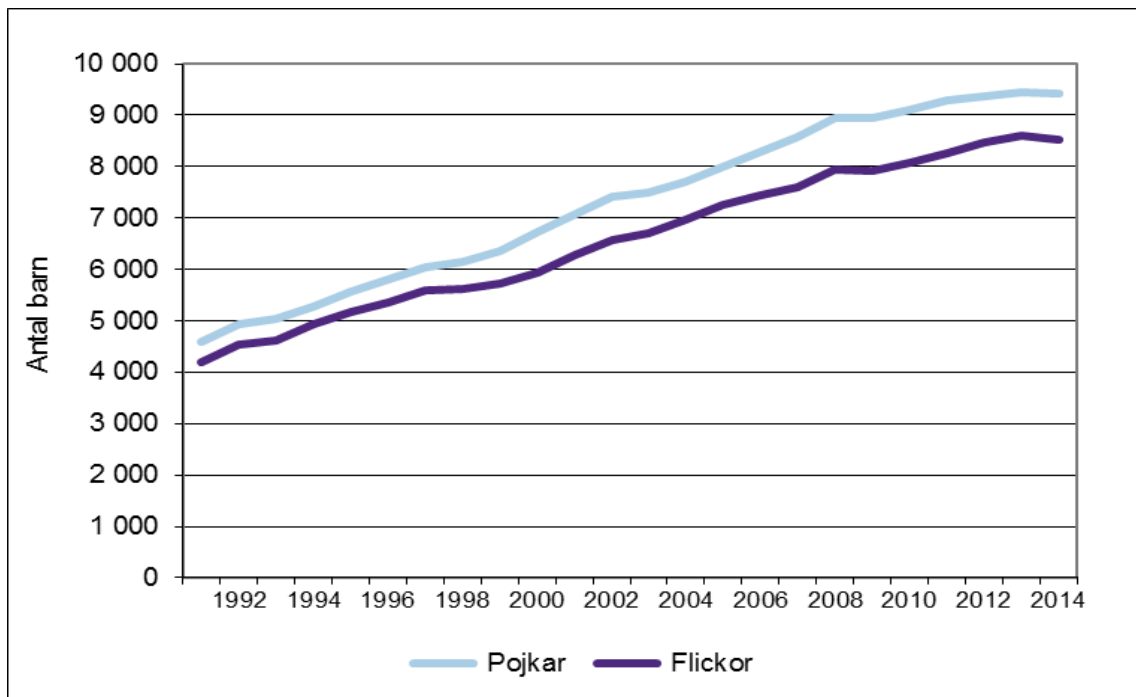
\* Tidigare publicerade uppgifter har granskats och uppdaterats på grundval av de rättelser som kommunerna meddelat.

<sup>3</sup> Ett familjehem är ett privat hem som kommunen tecknat ett uppdragsavtal med.

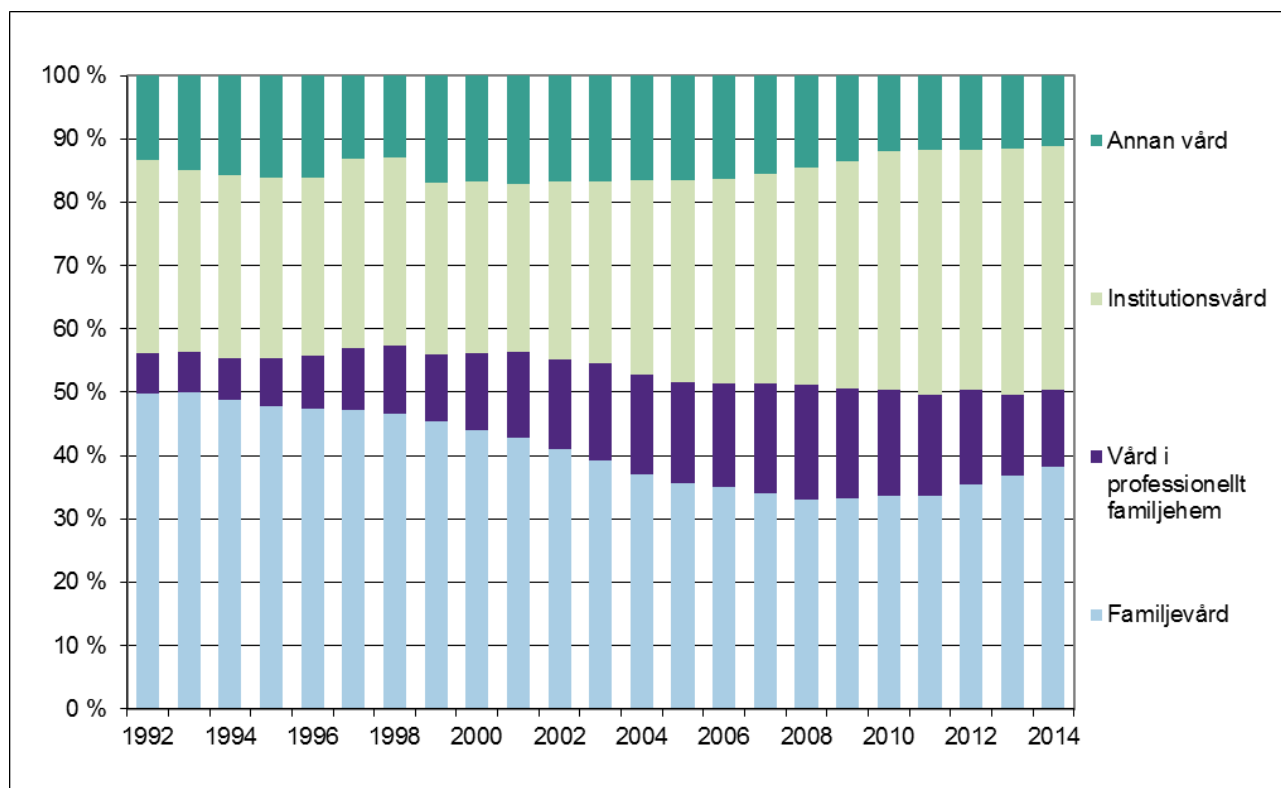
<sup>4</sup> Den ansvariga i ett professionellt familjehem ska ha lämplig yrkeskompetens för uppgiften. Professionella familjehem ska ha tillstånd av regionförvaltningen för sin verksamhet.

<sup>5</sup> Annan vård inbegriper placering i eget hem (hos föräldrarna/ena föräldern), självständigt stödboende och annat som inte omfattas av familjevård eller institutionsvård.

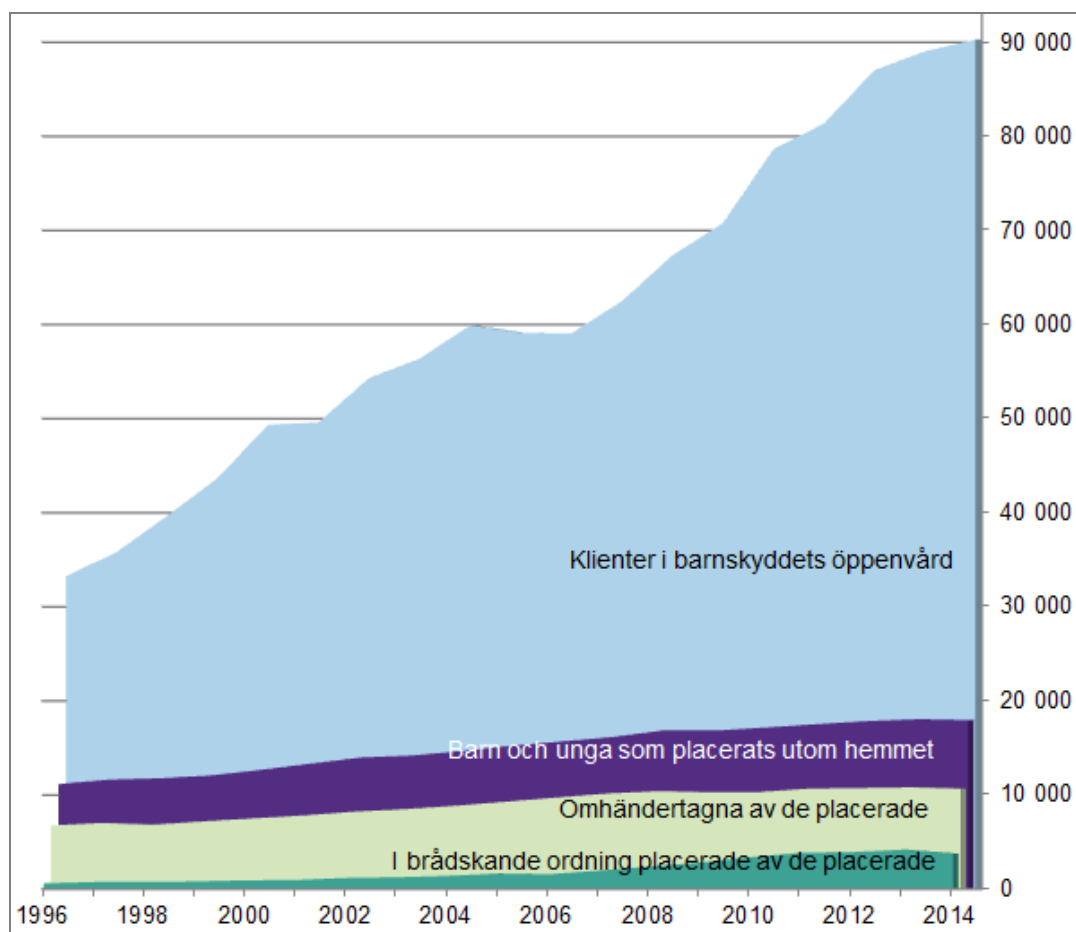
**Diagram 7. Barn och unga som placerats utom hemmet efter kön 1991–2014**



**Diagram 8. Barn och unga som placerats utom hemmet efter senaste placeringsform 1991–2014, %**



**Diagram 9. Antalet klienter inom barnskyddets öppenvård och antalet barn och unga som var placerade utom hemmet 1996–2014\***



\* Förutom registeruppgifter över placerade barn och unga inkl. personbeteckningar insamlas statistik också om klienter hos barnskyddets öppenvård. En del av de barn och unga som är klienter hos barnskyddets öppenvård ingår i antalet utom hemmet placerade. Sifferuppgifterna i diagrammet kan inte räknas samman.

## Inledning av klientrelation inom barnskyddet

En klientrelation inom barnskyddet inleds när brådskande barnskyddsåtgärder vidtas till följd av att ett barnskyddsärende väckts eller när beslut fattats om utredning av behovet av barnskydd (BskL 26 §)<sup>6</sup>. Ett barnskyddsärende väcks på ansökan, efter barnskyddsanmälan eller när en socialarbetare eller någon annan anställd inom barnskyddet på annat sätt fått kännedom om ett barn som är i behov av barnskydd. Ett eventuellt brådskande behov av barnskydd ska omedelbart bedömas. Dessutom ska socialarbetaren senast den sjunde vardagen efter att barnskyddsärendet väckts avgöra om det behövs en utredning av behovet av barnskydd. Barnskyddsanmälan kan också vara av sådan karaktär att den inte föranleder åtgärder. Tidsfristerna i barnskyddslagen är ovillkorliga.

## Klienter i barnskyddets öppenvård

Sammanlagt 90 269 barn och unga var klienter inom barnskyddets öppenvård 2014. Det totala antalet klienter ökade med 1,4 procent från året innan. (Diagram 10 och Tabell 3). I förhållande till

<sup>6</sup> Den nya socialvårdslagen, som trädde i kraft 1.4.2015, medförde förändringar i barnskyddslagen. BskL 27 § (30.12.2014/1302). Lagreformen påverkar statistiken för 2015.



motsvarande åldersgrupp i befolkningen i hela landet var antalet öppenvårdsklienter störst i åldersgruppen 16–17 år (Diagram 11).

Ökningen av antalet barnskyddsklienter påverkas av många faktorer, exempelvis det i barnskyddslagen fastställda målet att erbjuda barn och familjer stöd i ett så tidigt skede som möjligt och den lägre tröskeln för att göra anmälan, vilken infördes i barnskyddslagen 2008. En klientrelation inom barnskyddets öppenvård kan betyda hjälp både av engångsnatur och långsiktigt. Stödåtgärder inom barnskyddets öppenvård är t.ex. ekonomiskt stöd eller boendestöd till familjen. Stöd kan också behövas i olika problemsituationer som hänför sig till fostran eller skolgång.

Antalet barnskyddsklienter har ökat i jämn takt och tillväxten har till och med tilltagit från och med 2008, då den nya barnskyddslagen trädde i kraft. Också antalet nya klienter har ökat. År 2014 låg andelen nya klienter (38 543) av det sammanlagda antalet klienter (90 269) på 43 procent. Av klienterna under 18 år var 47 procent (37 802) nya klienter. (Tabell 3.)

År 2014 var antalet barn och unga i eftervård sammanlagt 7 482, vilket utgör 8 procent av alla öppenvårdsklienter. Majoriteten av klienterna i eftervård, dvs. 83 procent, var unga som fyllt 18. Antalet unga klienter i åldern 18–20 år inom barnskyddets öppenvård ökade med 2,4 procent 2014. (Tabell 3.)

I en regional jämförelse kan man konstatera att det fanns skillnader i antalet när nya barnskyddsklienter inom öppenvård i åldern 0–17 år jämfördes med regionens motsvarande befolkning. I förhållande till befolkningen var antalet nya klienter störst i Egentliga Tavastland (4,5 %) och minst på Åland (1,1 %) och i Österbotten (1,1 %), medan motsvarande andel i hela landet var 3,5 %. (Diagram 13.)

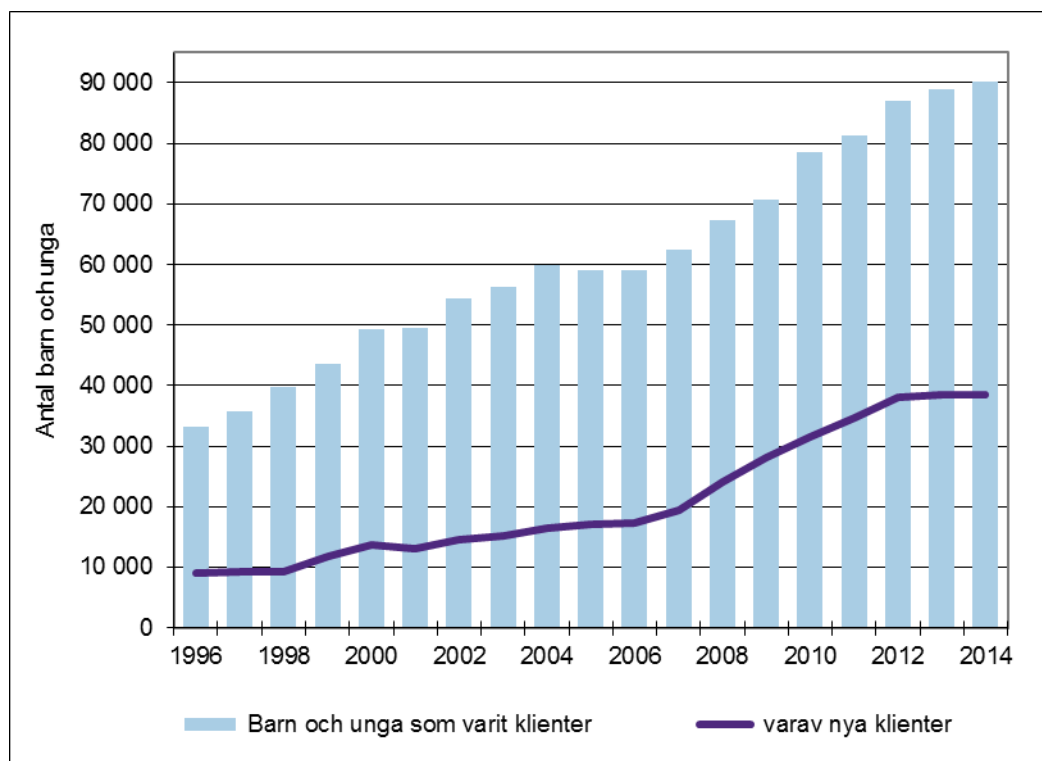
## **Utredning av behovet av barnskydd och klientplan**

Enligt de riksomfattande uppgifterna gjordes sammanlagt 36 772 utredningar om behovet av barnskydd 2014. En utredning av behovet av barnskydd ska handläggas inom den lagstadgade tidsfristen på tre månader efter att ett barnskyddsärende väckts. Om det inte finns ett behov av barnskyddsåtgärder upphör klientrelationen. Om en utredning av behovet av barnskydd visar att barnskyddsåtgärder behövs, då görs en klientplan upp för barnet.

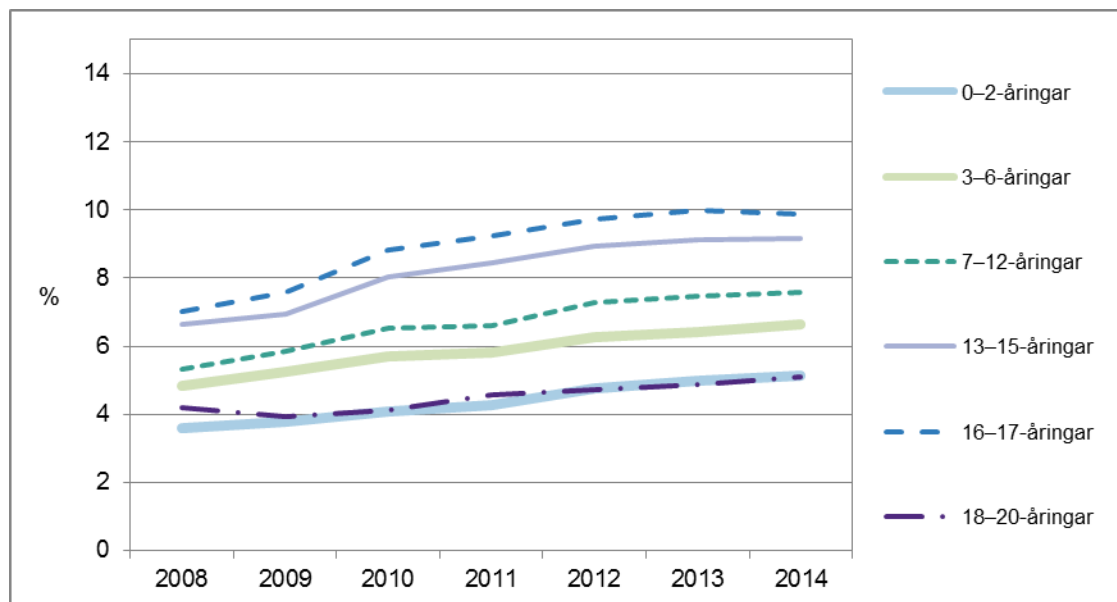
Kommunerna meddelade att sammanlagt 32 746 klientplaner inom barnskyddet utarbetades 2014. Det ska observeras att även om antalet klienter hos barnskyddets öppenvård ökat, ligger andelen klientrelationer där en klientplan utarbetats av alla klientrelationer inom öppenvården på endast 36 procent (90 269). I förhållande till alla klienter inom barnskyddets öppenvård ligger andelen klienter med en klientplan på 85 procent. Detta innebär sannolikt att en klientplan i regel utarbetas för nya öppenvårdsklienter inom barnskyddet. Om en utredning av behovet av barnskydd visar att barnskyddsåtgärder inte behövs, görs ingen klientplan upp för dessa nya klienter.

En granskning av det ökade sammanlagda antalet klienter inom barnskyddets öppenvård visar att det kan förmodas att barn och unga som inte längre är klienter införs i statistiken från de kommunala klientdatasystemen.

**Diagram 10. Barn och unga som varit klienter inom barnskyddets öppenvård 1996–2014**

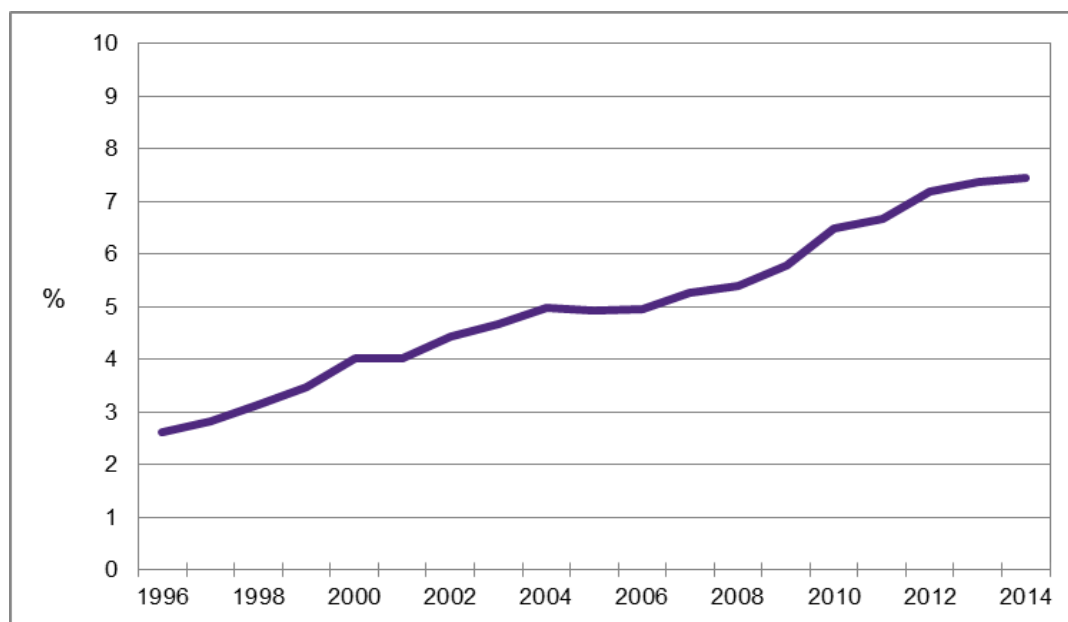


**Diagram 11. Andelen klienter i barnskyddets öppenvård av motsvarande befolkning per åldersgrupp 2008–2014, %\***



\*Uppgifter om antalet klienter per åldersgrupp i barnskyddets öppenvård har samlats in sedan 2008.

**Diagram 12. Andelen klienter i åldern 0–17 år i barnskyddets öppenvård av motsvarande befolkning 1996–2014**



**Tabell 3. Barn och unga som varit klienter i barnskyddets öppenvård 1996–2014**

	Barn under 18 år				18–20-åriga unga				0–20-åriga barn och unga sammanlagt			
	klienter	varav nya	nya %	varav i eftervård	klienter	varav nya	varav i eftervård	klienter	varav nya	nya %	varav i eftervård	
1996 <sup>1)</sup>	30 565	8 676	28	298	2 704	442	1 029	33 269	9 118	27	1 327	
1997 <sup>1)</sup>	32 681	8 694	27	300	3 128	549	1 098	35 809	9 243	26	1 398	
1998 <sup>1)</sup>	36 255	8 642	24	920	3 411	544	1 637	39 666	9 186	23	2 557	
1999 <sup>1)</sup>	39 883	11 245	28	453	3 796	542	1 721	43 679	11 787	27	2 174	
2000	45 661	12 904	28	423	3 690	714	2 078	49 351	13 618	28	2 501	
2001	45 263	12 276	27	388	4 347	709	2 131	49 610	12 985	26	2 519	
2002	49 464	13 954	28	404	4 862	670	2 316	54 326	14 624	27	2 720	
2003	51 785	14 637	28	529	4 594	648	2 360	56 379	15 285	27	2 889	
2004	55 063	15 773	29	505	4 849	582	2 692	59 912	16 355	27	3 197	
2005 <sup>2)</sup>	54 553	16 537	30	454	4 548	633	2 746	59 101	17 170	29	3 200	
2006	54 594	16 941	31	381	4 464	459	2 728	59 058	17 400	29	3 109	
2007	57 622	18 817	33	506	4 863	530	3 339	62 485	19 347	31	3 845	
2008 <sup>3)</sup>	59 055	24 062	41	747	8 292	-	3 529	67 347	24 062	36	4 276	
2009 <sup>3)</sup>	62 925	28 052	45	757	7 862	-	4 125	70 787	28 052	40	4 882	
2010 <sup>3)</sup>	70 256	31 445	45	846	8 377	-	4 217	78 633	31 445	40	5 063	
2011	72 119	34 168	47	1 021	9 223	614	5 724	81 342	34 782	43	6 745	
2012	77 479	37 267	48	1 072	9 551	736	5 931	87 030	38 003	44	7 003	
2013	79 331	37 783	48	1 272	9 707	789	6 006	89 038	38 572	43	7 278	
2014	80 325	37 802	47	1 248	9 944	741	6 234	90 269	38 543	43	7 482	

<sup>1)</sup> Antalen i Esbo ingår inte i klientantalet inom öppenvården.

<sup>2)</sup> År 2005 övergick några av de största städerna till ett nytt klientdatasystem. I samband med ibruktagandet preciserades bland annat definitionerna av klienter inom barnskyddets öppenvård.

<sup>3)</sup> Åren 2008–2010 insamlades inte uppgifter om nya klienter som fyllt 18 år.

## Barnskyddsanmälningar

Barnskyddslagen föreskriver att kommunen ska ha ett register över barnskyddsanmälningar där klientuppgifter införs. År 2014 gjordes sammanlagt 107 301 barnskyddsanmälningar. Antalet minskade med 0,6 procent (595) från 2013. Barnskyddsanmälningarna gällde totalt 63 707 barn. I genomsnitt gjordes 1,7 barnskyddsanmälningar per barn (Tabell 5 och Tabellbilaga 2).

Största andelen barnskyddsanmälningar i förhållande till befolkningen, 7,3 procent, gjordes i Norra Savolax och minsta andelen, 3,9 procent, i Österbotten. Motsvarande siffra för hela landet var 5,9 procent. Barnskyddsanmälningarna gällde framför allt barn som fyllt 13 år. I åldersgruppen 16–17 år gjordes barnskyddsanmälningar om 9,3 procent av barnen i motsvarande ålder i befolkningen. Tabell 5 och diagram 13 visar siffror och procentuella andelar enligt landskap.

En barnskyddsanmälan kan också göras som en begäran om utredning av behovet av barnskydd. År 2014 registrerades sammanlagt 3 984 sådana begäran och de gällde 3 681 barn och unga.

Föregripande barnskyddsanmälan kan göras före barnets födsel, om det finns grundad anledning att misstänka att ett ofött barn omedelbart efter sin födelse kommer att behöva stödåtgärder inom barnskyddet. Enligt kommunernas uppgifter gjordes 1 462 föregripande barnskyddsanmälningar 2014, vilket är 2,5 procent av alla födda barn<sup>7</sup> (57 805). I förhållande till antalet mödrar som fött barn<sup>7</sup> (57 019) låg andelen föregripande barnskyddsanmälningar på 2,6 procent.

**Tabell 4. Barnskyddsanmälningar, begäran om utredning av behovet av barnskydd samt föregripande barnskyddsanmälningar (antal) per landskap 2014\***

	Föregripande barnskyddsanmälningar	Barnskyddsanmälningar	Begäran om utredning av behovet av barnskydd
Nyland	460	36 051	1 341
Egentliga Finland	194	11 527	325
Satakunta	43	4 044	128
Egentliga Tavastland	55	3 854	167
Birkaland	109	7 591	282
Päijänne-Tavastland	56	3 906	121
Kymmenedalen	32	2 806	100
Södra Karelen	18	2 585	16
Södra Savolax	44	2 167	170
Norra Savolax	82	5 652	315
Norra Karelen	55	2 356	134
Mellersta Finland	48	5 465	222
Södra Österbotten	54	3 455	103
Österbotten	33	2 199	125
Mellersta Österbotten	9	1 543	11
Norra Österbotten	113	7 738	222
Kajanaland	26	1 182	52
Lappland	30	2 849	134
Åland	1	331	16
<b>Hela landet</b>	<b>1 462</b>	<b>107 301</b>	<b>3 984</b>

\* Begäran om utredning av behovet av barnskydd kan ingå i barnskyddsanmälningarna.

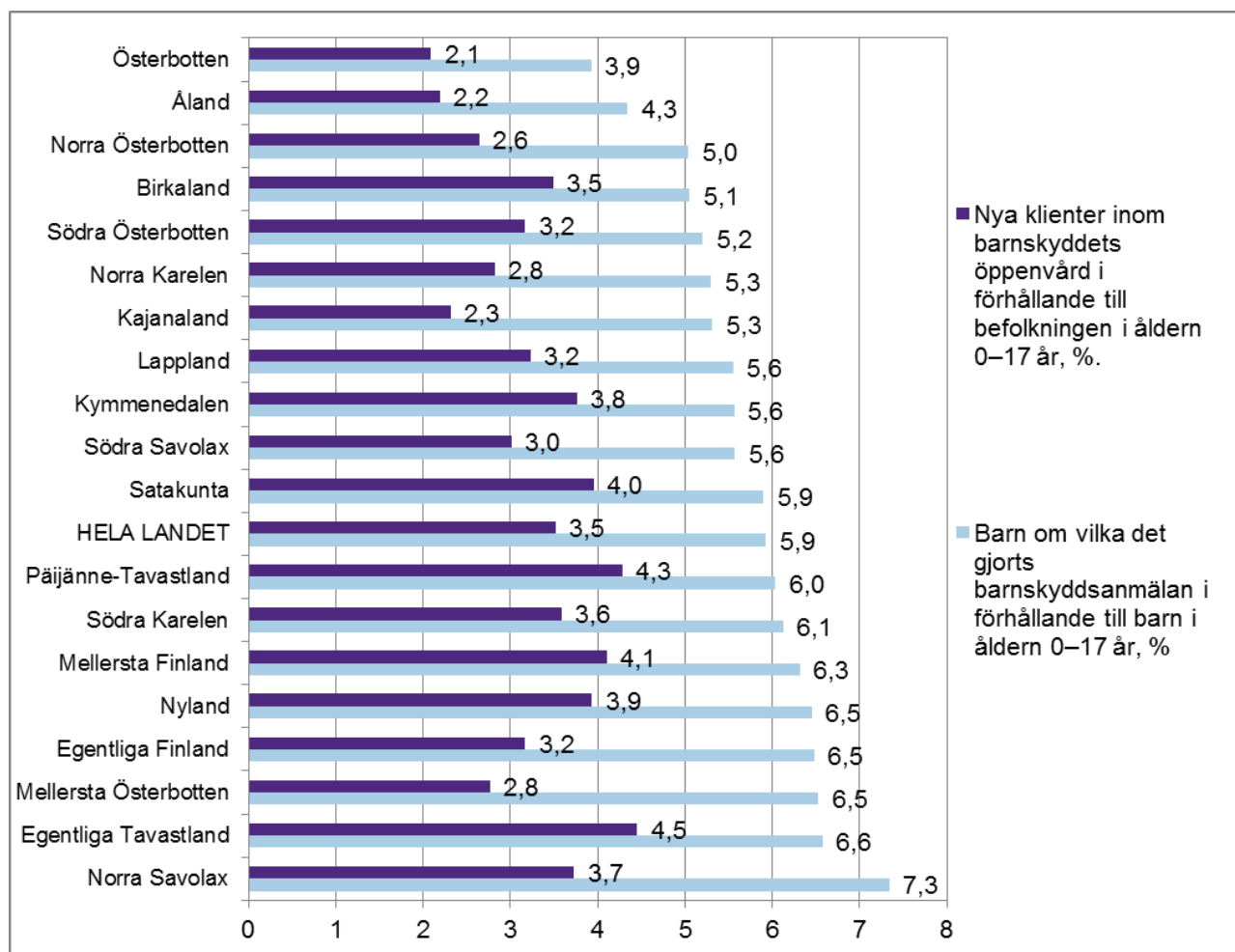
<sup>7</sup> Källa: Perinatalstatistik – föderskor, förlossningar och nyfödda 2014 THL Statistikrapport 19/2015. [<http://www.thl.fi/tilastot/perinataaltilasto>]

**Tabell 5. Antal barnskyddsanmälningar och barn efter åldersgrupp och landskap 2014 \***

Region/landskap	0–17-åriga barn, om vilka gjorts barnskyddsanmälan	Olika åldersgruppers andel i relation till befolkningen i samma ålder, %						Antal barnskyddsanmälningar	Anmälningar i genomsnitt om ett barn
		0–2-åringar, %	3–6-åringar, %	7–12-åringar, %	13–15-åringar, %	16–17-åringar, %	0–17-åringar, %		
Hela landet	63 707	4,2	4,8	5,3	8,1	9,3	5,9	107 301	1,7
Åland	248	3,2	2,8	3,9	5,6	8,1	4,3	331	1,3
Södra Karelen	1 380	5,0	4,4	5,4	8,2	9,7	6,1	2 585	1,9
Södra Österbotten	2 083	3,9	4,2	4,7	7,1	8,0	5,2	3 455	1,7
Södra Savolax	1 391	4,5	5,0	4,9	6,9	7,5	5,6	2 167	1,6
Kajanaland	744	4,0	4,1	4,9	6,2	9,1	5,3	1 182	1,6
Egentliga Tavastland	2 277	4,8	5,3	5,6	9,0	10,7	6,6	3 854	1,7
Mellersta Österbotten	1 017	3,3	9,4	5,0	7,4	8,9	6,5	1 543	1,5
Mellersta Finland	3 431	4,4	5,3	5,7	8,9	9,5	6,3	5 465	1,6
Kymmenedalen	1 757	4,7	4,7	5,0	7,5	6,9	5,6	2 806	1,6
Lappland	1 887	3,6	4,3	5,0	7,4	9,4	5,6	2 849	1,5
Birkaland	4 968	3,6	4,5	4,7	6,8	7,1	5,1	7 591	1,5
Österbotten	1 473	2,8	3,0	3,6	5,7	6,1	3,9	2 199	1,5
Norra Karelen	1 573	3,7	4,6	4,6	6,5	9,0	5,3	2 356	1,5
Norra Österbotten	4 960	3,9	3,7	4,3	7,6	8,4	5,0	7 738	1,6
Norra Savolax	3 370	4,9	6,1	6,7	10,0	10,9	7,3	5 652	1,7
Päijänne-Tavastland	2 245	4,6	4,8	5,3	8,4	8,8	6,0	3 906	1,7
Satakunta	2 425	4,6	4,4	5,1	8,2	9,6	5,9	4 044	1,7
Nyland	20 753	4,3	5,1	6,1	9,1	10,4	6,5	36 051	1,7
Egentliga Finland	5 725	4,9	5,1	5,7	8,4	10,7	6,5	11 527	2,0

\* Begäran om utredning av behovet av barnskydd kan ingå i barnskyddsanmälningarna.

**Diagram 13. Barn om vilka barnskyddsanmälan gjorts och nya klienter inom barnskyddets öppenvård per barn i åldern 0–17 år enligt landskap 2014, %**



## Begrepp och definitioner

De begrepp som används bygger på barnskyddslagen (BskL) 417/2007.

Ändringarna i den nya socialvårdslagen, som trädde i kraft 1.4.2015, märks i statistiken över barnskyddet från och med 2015.

### Barn och ung person (6 §)

Som barn anses i barnskyddslagen den som inte fyllt 18 år och som ung person den som är 18–20 år.

### Barnskydd (3 §)

Det barn- och familjeinriktade barnskyddet består av utredning av behovet av barnskydd, stödåtgärder inom öppenvården, brådskande placering och omhändertagande av barn samt därtill ansluten vård utom hemmet och eftervård.

### Barnskyddsanmälan (25 §),

#### Begäran om utredning av behovet av barnskydd (25 a §)

#### Föregripande barnskyddsanmälan (25c§)

Uppgiften om att ett barn är i behov av barnskydd kan komma via en barnskyddsanmälan, men också genom en separat ansökan eller på annat sätt. Föregripande barnskyddsanmälan kan göras före barnets födsel, om det finns grundad anledning att misstänka att ett ofött barn omedel-

bart efter sin födelse kommer att behöva stödåtgärder inom barnskyddet. Den nya lagen anger tydligt när klientrelationen inom barnskyddet inleds.

Skyldigheten att göra barnskyddsanmälan gäller ett flertal olika myndigheter. En barnskyddsanmälan kan emellertid göras av vem som helst som misstänker att det finns behov av att utreda om ett barn mår dåligt. Anmälningsskyldigheten kan även genomföras i form av en begäran om utredning av behovet av barnskydd som görs tillsammans med barnet eller dennes förälder.

Det organ som ansvarar för socialvården ska föra register över barnskyddsanmälningar och deras innehåll. I registret över barnskyddsanmälan registreras alla barnskyddsanmälningar i kommunen och uppgifter som behov av barnskydd som inhämtats på andra sätt (t.ex. ett barn eller en förälder/vårdnadshavare ber om hjälp, en tjänsteman som sköter utkomstskyddsärenden inom socialvården misstänker att ett barn är i behov av barnskydd).

### **Anhängiggörande av ett barnskyddsärende och inledande av en klientrelation (26 §)**

Ett barnskyddsärende anhängiggörs på ansökan eller när en socialarbetare eller någon annan anställd inom barnskyddet har tagit emot en barnskyddsanmälan eller på annat sätt fått kännedom om ett barn som eventuellt är i behov av barnskydd.

Efter att ett barnskyddsärende inletts ska en socialarbetare eller en annan anställd inom barnskyddet omedelbart bedöma ett eventuellt behov av brådskande barnskydd för barnet. Dessutom ska socialarbetaren senast den sjunde vardagen efter att ha mottagit anmälan eller motsvarande kontakt avgöra om en utredning ska inledas med anledning därav eller om anmälan klart är sådan till sin natur att den inte leder till åtgärder.

### **Utredning av behovet av barnskydd (27 §)**

Den socialarbetare som ansvarar för barnets angelägenheter ska göra en utredning om barnets situation. I utredningen bedöms barnets uppväxtförhållanden, vilka möjligheter vårdnadshavarna eller andra personer som svarar för barnets vård och fostran har att sörja för barnets vård och fostran, samt behovet av barnskyddsåtgärder. Utredningen görs i den omfattning som omständigheterna i det aktuella fallet förutsätter.

Av utredningen görs ett sammandrag på basis av vilket klientrelationen inom barnskyddet upphör eller fortsätter. Utredningen ska färdigställas senast inom tre månader från det att barnskyddsärendet anhängiggjordes.

### **Klientplan (30 §)**

För ett barn som är klient inom barnskyddet ska det göras upp en klientplan, om inte klientrelationen upphör efter utredningen av behovet av barnskydd eller om det inte är fråga om tillfällig rådgivning och vägledning.

Klientplanen ska, om det inte finns något uppenbart hinder för det, göras upp och ses över. I klientplanen antecknas de förhållanden och omständigheter som man försöker påverka, barnets och familjens behov av stöd, tjänster och andra stödåtgärder genom vilka man avser att möta stödbehovet samt den tid inom vilken man uppskattar att målen kan uppnås.

Klientplanen ska ses över vid behov, dock minst en gång om året.

### **Barn och unga som placerats utom hemmet**

Med **placerade barn** avses barn och unga personer som placeras utom hemmet som en stödåtgärd inom öppenvården, som brådskande placering, som omhändertagande eller som placering i eftervård.

### **Placering som stödåtgärd inom öppenvården (BskL 37 §)**

För barnet kan på det sätt som avses i klientplanen såsom stödåtgärd inom öppenvården ordnas familje- eller anstaltsvård som bedömer behovet av vård eller är rehabiliterande tillsammans med en förälder eller vårdnadshavare eller den som svarar för barnets vård och fostran. Ett barn kan

som stödåtgärd inom öppenvården även placeras ensamt för en kort tid. För detta krävs samtycke av barnets vårdnadshavare och också av barnet, om det har fyllt 12 år.

### **Brådskande placering (38 §)**

Ett barn ska **placeras i brådskande ordning** om barnet befinner sig i omedelbar fara eller annars är i behov av brådskande placering och vård utom hemmet. Beslut om brådskande placering ska alltid motiveras och av motiveringen ska framgå den omedelbara faran samt de nödvändiga orsaker som lett till behovet av brådskande placering. Beslut om brådskande placering fattas av en socialarbetare.

### **Omhändertagande (40–48 §)**

**Omhändertagande** och vård utom hemmet tillgrips om förhållandena i hemmet eller barnets eget beteende hotar att allvarligt äventyra barnets hälsa eller utveckling. Omhändertagande ska beredas och tillgripas i situationer där stödåtgärder inom öppenvården inte har varit möjliga eller lämpliga eller om de visat sig vara otillräckliga. Före omhändertagandet bör det även bedömas att vård utom hemmet motsvarar barnets bästa.

Vid **omhändertagande mot klientens vilja** motsätter sig barnets vårdnadshavare eller ett barn som fyllt 12 år omhändertagandet eller därtill ansluten placering i vård utom hemmet eller om inget hörande skett av något annat skäl än ett skäl som nämns i 42 § 3 mom. I sådana fall fattar förvaltningsdomstolen beslut om omhändertagande på ansökan av tjänsteinnehavare sedan den socialarbetare som ansvarar för barnets angelägenheter har berett ärendet.

### **Barns och unga personers rätt till eftervård (75 §)**

Sedan vård utom hemmet har avslutats ska det organ som ansvarar för socialvården ordna eftervård för barnet eller den unga personen. Eftervård ska också ordnas sedan en placering som stödåtgärd inom öppenvården har avslutats, om placeringen varat minst ett halvt år utan avbrott och berört enbart barnet.

Eftervård kan också ordnas för en annan än en sådan ung person som enligt 75 § 1 mom. i BskL varit klient hos barnskyddet.

Kommunens skyldighet att ordna eftervård upphör när fem år har förflutit från det att barnet sedan en placering utom hemmet avslutades senast har varit klient hos barnskyddet. Skyldigheten att ordna eftervård upphör senast när den unga personen fyller 21 år.

### **Placeringsformer, definitioner som används i statistiken**

Med **familjevård** avses vård, fostran och annan omsorg dygnet runt som ordnas för ett barn eller en ung person utanför hemmet i ett privathem, s.k. familjehem. Familjevård anordnas i en lämplig familj, som godkänts av socialnämnden, på grundval av ett skriftligt avtal. Som familjevård betraktas även placeringar i närstående familj eller familj som barnet är släkt med.

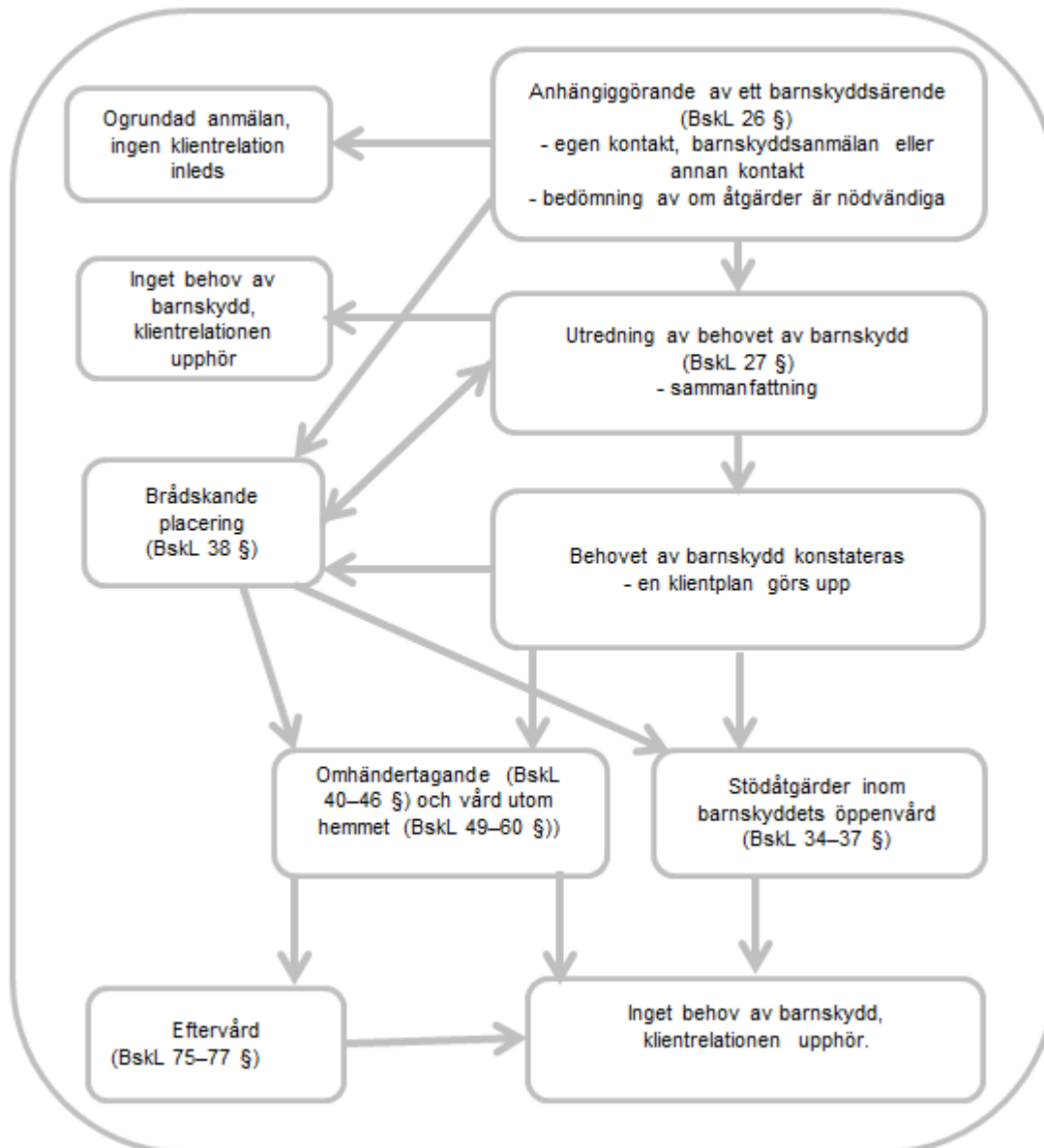
Ett barn eller en ung person kan placeras i **vård på professionellt familjehem**. Professionella familjehem är en placeringsform mellan familjevård och institution. Professionella familjehem verkar under tillsyn av regionförvaltningsmyndigheterna och har antingen familjehemstillstånd eller institutionstillstånd.

**Institutionsvård** innebär att barnet får vård och fostran i ett barnhem, ungdomshem, skolhem eller någon annan med dessa jämförbar barnskyddsinstitution. Som barnskyddsinstitutioner betraktas även andra därmed jämförbara enheter, till exempel mottagningshem och familjerehabiliteringsenheter.

**Annan vård** inbegriper placering i eget hem (hos föräldrarna/ena föräldern), självständigt stödboende och annat som inte omfattas av familjevård eller institutionsvård.



## Barnskyddsprocessens framskridande



## Källor

Suomen kuuden suurimman kaupungin lastensuojelun palvelujen ja kustannusten vertailu vuonna 2014, Lastensuojelun Kuusikko-työryhmä.

[[http://www.kuusikkokunnat.fi/SIRA\\_Files/downloads/Lastensuojelu\\_11062015b.pdf](http://www.kuusikkokunnat.fi/SIRA_Files/downloads/Lastensuojelu_11062015b.pdf)]

Barnskyddslagen (BskL) 417/2007 [<http://www.finlex.fi/sv/laki/ajantasa/2007/20070417>]

Lastensuojelun käsikirja [[www.lastensuojelunkäsikirja.fi](http://www.lastensuojelunkäsikirja.fi)]

Perinatalstatistik – föderskor, förlossningar och nyfödda 2014 THL Statistiskrapport 19/2015. [<http://www.thl.fi/tilastot/perinataalitilasto>]

## Förteckning över bilagetabeller

**Bilagetabell 1.** Barn och unga som placerats utom hemmet indelade efter den senaste placeringsgrunden 2012-2014

**Bilagetabell 2.** Barn och unga som omfattats av öppenvården 2012-2014 efter kommun och landskap.

**Symboler som används i tabellen:**

- Inga fall

.. Uppgift inte tillgänglig, alltför osäker för att anges eller underställd sekretessbestämmelse

**Bilagetabell 3.** (Korrigerats 7.12.2016.) Antal och procent utifrån statistikrapportens diagram.

**Datainsamling (datainnehåll)**

# Barnskydd

## Kvalitetsbeskrivning (FOS)

### **Statistikuppgifternas relevans**

Statistiken över barnskydd innehåller uppgifter om barn och unga som placerats utom hemmet eller som varit klienter inom barnskyddets öppenvård. Statistikrapporten över barn och unga som placerats utom hemmet upprättas utifrån registermeddelandet om barnskyddet samt statistikmeddelandet som gäller klienter i barnskyddets öppenvård som fås från kommunerna.

Uppgifterna insamlas i barnskyddsregistret årligen på individnivå från kommunerna. I statistiken publiceras uppgifter om barn och unga som placerats utom hemmet som en stödåtgärd inom öppenvården, som brådskande placering, som omhändertagande eller som placering i eftervård. Statistiken innehåller också uppgifter om var barnet eller den unga placerats och hur länge.

Uppgifter som gäller barnskyddets öppenvård insamlas från kommunerna som summarinformation. På en blankett begärs antalsuppgifter efter åldersgrupp om klienter, barn och unga som befinner sig i olika skeden av den process som barnskyddets öppenvård består av.

Uppgifterna om befolkningsantal är från 31.12.2014.

Statistiken över barnskydd publiceras som en statistikrapport en gång per år.

I statistikrapporten förklaras de använda begreppen och definitionerna.

Rapporten riktar sig till förvaltningsmyndigheter, kommuner, forskare, studerande och andra som behöver data över barn och unga som placerats utom hemmet.

Datainsamlingen bygger på lagen om Institutet för hälsa och välfärd (668/2008) samt lagen om statistikväsendet vid forsknings- och utvecklingscentralen för social- och hälsovården (Stakes) (409/2001).

### **Metodbeskrivning för statistikundersökningen**

Uppgifterna om barn och unga som placerats utom hemmet samt uppgifterna om verksamheten inom barnskyddets öppenvård samlas in årligen från alla kommuner i Finland. Till kommunerna skickas en gång om året en begäran om uppgifter, där kommunerna inom en utsatt tid ombeslogga in på webbtjänsten Lasu-Netti och kontrollera de öppna placeringarna, anteckna förändringar i placeringarna samt anmäla nya placeringar. Uppgifter begärs också för statistik som beskriver verksamheten inom barnskyddets öppenvård. Barnskyddsmaterialet fås i elektronisk form via webbtjänsten Lasu-Netti och materialet uppdateras i THL:s databas.

De som inte svarar inom tidsfristen får en påminnelse.

### **Uppgifternas exakthet och tillförlitlighet**

Uppgifterna som skickas till barnskyddsregistret kan betraktas som tillförlitliga eftersom materialet innehåller personbeteckningar<sup>1</sup>. Om barnet eller den unga har varit placerad utom hemmet på initiativ av flera än en kommun under ett år, anges placeringsuppgiften enligt den senaste placeringskommunen. Även i det fallet att barnet eller den unga personen har varit placerad utom hemmet utifrån olika orsaker och/eller har varit på fler placeringsställen än ett, anges placeringen enligt den senaste placeringsuppgiften.

THL utför vissa kontroller av riktighet på det material som erhållits. Exempelvis ett omhändertaget barn ska vara under 18 år och en ung person som placerats utom hemmet under 21 år.

---

<sup>1</sup> Eventuella fel kan spåras och korrigeras med hjälp av personbeteckningarna.

Kommunerna korrigerar ofta uppgifter om placeringar som de lämnat under tidigare år. Detta torde bero på att kommuner fortsätter att uppdatera sina klientdataregister efter att uppgifterna för THL:s statistik har lämnats. I sådana fall uppdateras och korrigeras THL:s statistik utifrån de uppgifter som kommunerna lämnar, och därigenom ändras också de tidigare publicerade årliga tidsserieuppgifterna.

Kvaliteten på data som lämnades för statistiken över öppenvården inom barnskyddet varierade något. En granskning av det sammanlagda antalet klienter inom barnskyddet (90 269) visar att det finns orsak att misstänka att uppgifterna är bristfälliga åtminstone vad gäller utredningar av behov av barnskydd, klientplaner och antalet klienter. Det kan förmodas att statistiken över klienter inom barnskyddets öppenvård omfattar sådana barn och unga vars klientrelation avslutats utan att slutdagen antecknats i klientdatasystemet. Av ovannämnda skäl har det inte varit möjligt att publicera uppgifter för alla de punkter som anges på statistikformuläret.

### **De publicerade uppgifternas aktualitet och rättidighet**

Statistiken över barnskydd är statistik som THL sammanställer en gång per år. Strävan är att statistiken publiceras i juni, men olika tekniska svårigheter i produktionsprocessen har tills vidare fördröjt publiceringen till november.

### **Uppgifternas tillgänglighet och transparens/tydlighet**

Statistikrapporten om barnskyddsregistret uppdateras på THL:s webbplats [www.thl.fi/statistik/barnskydd](http://www.thl.fi/statistik/barnskydd).

Barnskyddsdata är tillgängliga även i webbtjänsten **Sotkanet**. Tjänsten finns på [www.sotkanet.fi](http://www.sotkanet.fi). Barnskyddsindikatorerna hittas med hjälp av referensordet **barnskydd**.

Aktuell information om barnskyddet finns dessutom i handboken **Lastensuojelun käsikirja** på [www.lastensuojelunkasikirja.fi](http://www.lastensuojelunkasikirja.fi).

De kommunala socialbyråerna får ett meddelande per e-post om offentliggörandet av barnskyddsdata. Svar fås från kommunerna till nästan 100 procent.

### **Uppgifternas jämförbarhet**

THL (fram till 31.12.2008 Stakes) har sammanställt och samlat in uppgifter om barnskydd sedan 1991. Det finns en jämförbar tidsserie från och med denna tidpunkt. Begrepp och definitioner har haft samma innehåll till 2007. Den nya barnskyddslagen trädde i kraft den 1 januari 2008. Den nya lagen medförde även ändringar i den nationella barnskyddsstatistikens datainnehåll. Innehållet i den förnyade statistiken om barnskydd planerades och beslut om innehållet fattades av en arbetsgrupp med representanter för Social- och hälsovårdsministeriet, Kommunförbundet, Södra Finlands kompetenscentrum inom det sociala området, Helsingfors och Vanda ur gruppen av de sex största kommunerna samt dåvarande Stakes. I barnskyddsregistret gällde ändringarna närmast uppgifter om placeringsställen för barn och unga. Statistiken om barnskyddets öppenvård förnyades däremot helt och hållet.

I barnskyddsregistret gjordes enstaka ändringar: **brådskande omhändertagande** är nu **brådskande placering**. Dessutom har smärre ändringar gjorts i uppgifterna om placeringsplatser för barn och unga.

Begreppet **brådskande placering** som används i den nya barnskyddslagen i stället för **brådskande omhändertagande** påverkar inte den nationella statistiken. Brådskande omhändertagande, numera brådskande placering, är i praktiken en likadan kraftfull intervention där barnet befinner sig i omedelbar fara eller annars är i behov av brådskande placering eller vård utom hemmet. I statistiken är således **brådskande omhändertagande** lika med **brådskande placering** från och med 2008.

Dessutom har ändringar gjorts från och med 2008 i uppgifterna om placeringsplats för barn och unga. De så kallade gamla placeringsuppgifterna är "inbakade" i de nya placeringsuppgifterna på

ett sätt som tillåter jämförbara tidsserier om placeringsformerna. Placeringsuppgifterna anges på barnskyddsblanketten som används för datainsamlingen.

Paragraf 32 i barnskyddslagen förutsätter en kartläggning av barnets nätverk av närstående. Innan ett barn placeras utom hemmet ska det alltså utredas vilka möjligheter släktingar eller andra barnets närstående personer har att ta emot barnet. I statistikföringen syns ändringen i att familjevårdformen förutom fosterfamilj<sup>2</sup> anger alternativt familj som barnet är släkt med eller närstående familj<sup>3</sup>.

I statistikföringen har man sedan 2008 gjort skillnad mellan vård i professionellt familjehem och institutionsvård. Ett professionellt familjehem har antingen familjehemstillstånd eller institutionstillstånd. Vård på professionellt familjehem innefattar nu professionellt familjehem, familjegrupphem eller motsvarande.

När det gäller barnskyddets institutionsvård anges skolhem och institution för personer med utvecklingsstörning fortfarande som separata enheter. Institution för missbrukarvård är en ny, separat verksamhetsenhet i statistiken. Barnhem, specialbarnhem, ungdomshem samt som ny placeringsplats mottagningshem har från och med 2008 den gemensamma benämningen barnskyddsinstitution. En familjerehabiliteringsenhet som placeringsplats innefattar placering på mödra- och skyddshem eller i sådana enheter där barnen placeras tillsammans med föräldrar/förälder eller familjen<sup>3</sup>.

Mer detaljerade data samlas nu in om öppenvårdsklienter. Antalet barnskyddsanmälningar har efterfrågats för den nationella statistiken sedan 2008. Den nya barnskyddslagen förpliktar kommunerna att föra ett register över barnskyddsanmälningar. Registret gör det lättare för THL att få tag på exakta uppgifter. Utöver antalet barnskyddsanmälningar registreras per åldersgrupp antalet barn för vilka barnskyddsanmälan gjorts.

Den nationella statistiken om barnskyddets öppenvård samlar in antalsuppgifter per åldersgrupp om klienter, barn och unga som befinner sig i olika skeden<sup>4</sup> av den process som barnskyddets öppenvård består av. Syftet med insamlingen av data är att följa upp hur de nya arbetssätt som barnskyddslagen förutsätter tas i bruk i kommunerna. Den betydande ökningen av unga klienter år 2008 (70,5 %) som syns i tidsserien förklaras i stor omfattning med förändringen av principerna för statistikföringen. Före år 2008 infördes inte en ung person som fyllt 18 år och placerats med stödåtgärder inom öppenvården i statistiken över öppenvårdsklienter.

Denna statistikrapport bygger på de barnskyddsdata för statistikåret 2014 som kommunerna meddelat THL. Tidigare publicerade uppgifter har granskats och uppdaterats på grundval av de rättelser som kommunerna meddelat.

### **Tydlighet och enhetlighet/överensstämmelse**

Statistikrapporten innehåller uppgifter från hela landet om barn och unga som placerats utom hemmet samt om antalet klienter inom barnskyddets öppenvård.

### **Specialfrågor i anslutning till statistikrapporten Barnskyddet 2014**

Uppgifter om placerade barn bekräftades av alla kommuner. I 17 kommuner fanns det inte alla barn som placerats utom hemmet (Brändö, Eckerö, Enontekis, Föglö, Karlö, Honkajoki, Karvia, Kumlinge, Kökar, Lestijärvi, Lumparland, Pelkosenniemi, Sottunga, Sulkava, Toholampi, Utsjoki, Valtimo).

Alla kommuner svarade på statistikavsnittet om öppenvården inom barnskyddet. Enligt de uppgifter som THL fått av kommunerna har inte en enda barnskyddsanmälan gjorts i sex kommuner 2014 (Brändö, Kumlinge, Kökar, Sottunga, Sund, Vårdö). Åtta kommuner (Brändö, Kaskö, Kumlinge,

<sup>2</sup> Fosterfamiljerna är privata familjer med vilka kommunen gör ett uppdragsavtal.

<sup>3</sup> Placeringsställena anges närmare i barnskyddets frågeformulär som har bifogats rapporten.

<sup>4</sup> Se närmare den bifogade blanketten om barnskyddets öppenvård.

Kökar, Sottunga, Sund, Tarvasjoki, Vårdö) hade inte en enda klient inom barnskyddets öppenvård 2014.

Den nya socialvårdslagen trädde i kraft 1.4.2015. Dess inverknings syns i statistiken över barnskyddet från och med 2015.

There were 3 773 children in emergency placement in 2014, showing an increase of 10 per cent on 2013. The number of children in emergency placement increased considerably during the whole of the 2000s but took a clear downward turn in 2014.

There were 10 675 children placed in care in 2014. This was 1.4 per cent down on the previous year.

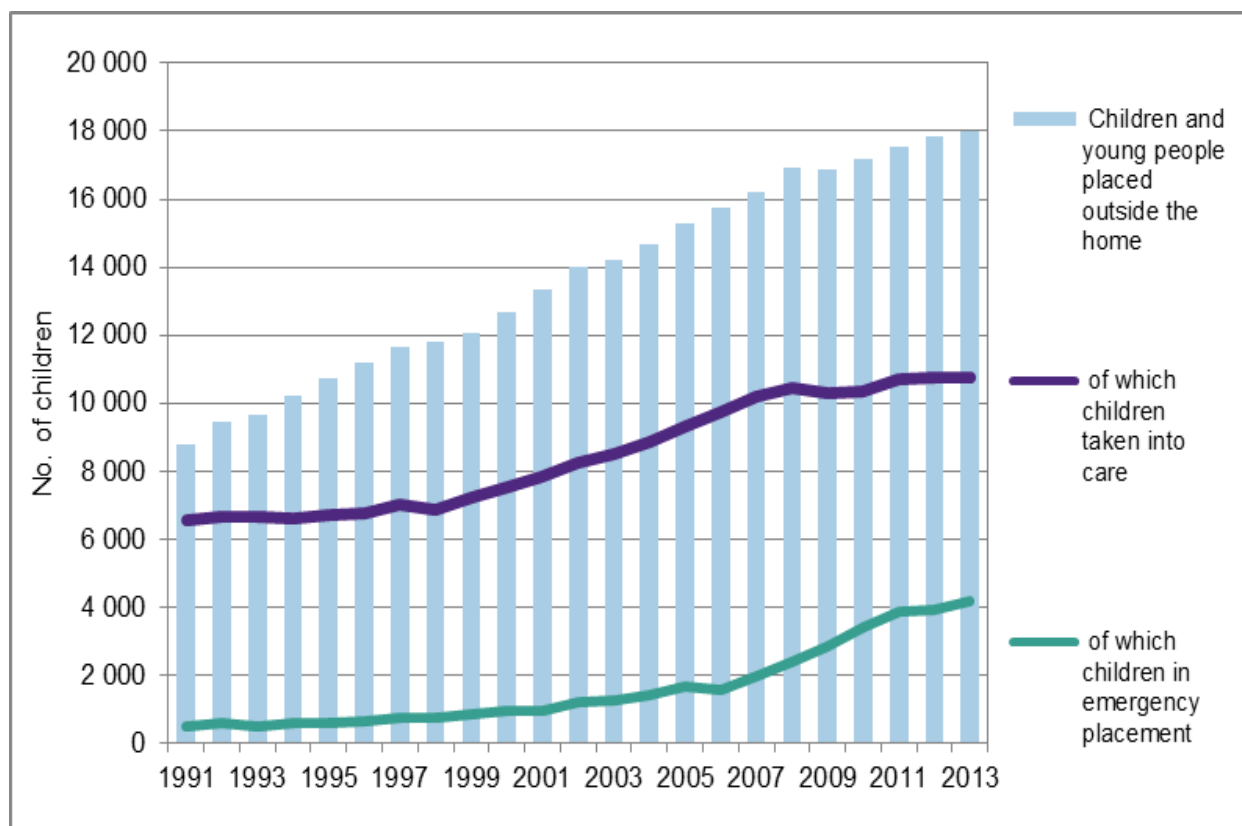
All in all 17 958 children and young people were placed outside the home in 2014, which was nearly one per cent down on the previous year. Boys accounted for 53 per cent of all children placed in care.

More than half of the children in care at the end of 2014 were placed in foster families. Out of these children, 13 per cent (616 children) were placed with relatives or other kin.

A total of 63 707 child welfare notifications were filed. There were 1.7 child welfare notifications per child in 2014.

Support interventions in community care had a total of 90 269 children and young persons as clients, the proportion of new clients being 43 per cent. The number of clients receiving support in community care increased by one per cent on the previous year.

**Figure 1. Children and young people placed outside the home, of which children taken into care and children in emergency placement, 1991-2014\***



\*The same child may be included both under children in emergency placement and children taken into care.

## Contents

Child Welfare 2014 .....	46
Children in emergency placement and children placed in care .....	48
New cases of placing outside the home or taking into care .....	51
Children and young people placed outside the home .....	51
Becoming a child welfare client .....	54
Clients receiving support in community care .....	54
Investigation of the need for child welfare and client plan .....	55
Child welfare notifications.....	58
Concepts and definitions .....	60
Phases of the child welfare process .....	63
References.....	63
List of Appendix Tables .....	64

A child placed outside the home may have several different placements during the year. The data reported to the Child Welfare Register concerning children placed outside the home are presented from three perspectives:

- data on children in care or in emergency placement **during the year**
- data on children in care **at the end of the year (31 December)**, excluding children whose placement was terminated before the year end
- data on all children and young people placed outside the home **based on the latest placement**
- child's/young person's at year end



## Children in emergency placement and children placed in care

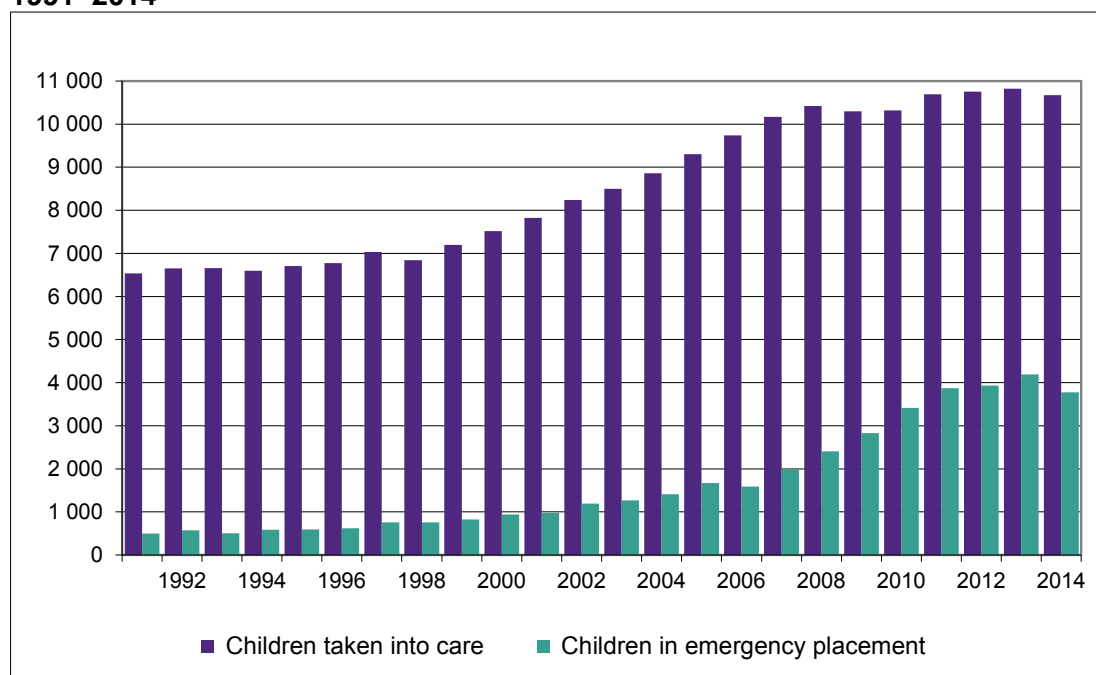
Support for children and their families should be primarily organised as support interventions in community care instead of placement outside the home. Of all the children placed outside the home<sup>1</sup> in 2014 (17 958), a total of 10 675 children (59.4%) were taken into care. The number of children placed in care decreased by 1.4 per cent (150) on 2013. A total of 3 773 children were in emergency placement (Figure 2). This was 419 children fewer (10%) than in the previous year. Children in emergency placement accounted for 0.4 per cent<sup>2</sup> of the population aged 0–17 years in 2014, while one per cent<sup>2</sup> of all children were taken into care at some point in 2014 (Figure 3). The same child may be included in the number of both emergency placements and children taken into care, because he/she may have been in an emergency placement first and then taken into care.

There were regional differences in the number of children in emergency placement and children taken into care in 2014. Pohjois-Savo had the highest per-capita proportion of children in care at 1.2 per cent<sup>2</sup>, while Ostrobothnia had the lowest at 0.4 per cent<sup>2</sup>. Satakunta had the highest proportion of children in emergency placement at 0.4 per cent<sup>2</sup>, while Central Ostrobothnia had the lowest at 0.1 per cent<sup>2</sup>.

In 2014, one per cent of the population aged 0–17 was placed outside the home according to the latest reason for placement. As a percentage of the population of the same age, the proportion of children aged 16–17 in care (3.1%) was considerably higher than that of other age groups (Figure 4).

A placement in care expires when there is no longer any need for substitute care or at the latest when the child turns 18 years of age. After-care will be continued either as placement in after-care or outpatient care.

**Figure 2. Children in emergency placement and children placed in care during the year in 1991–2014\***



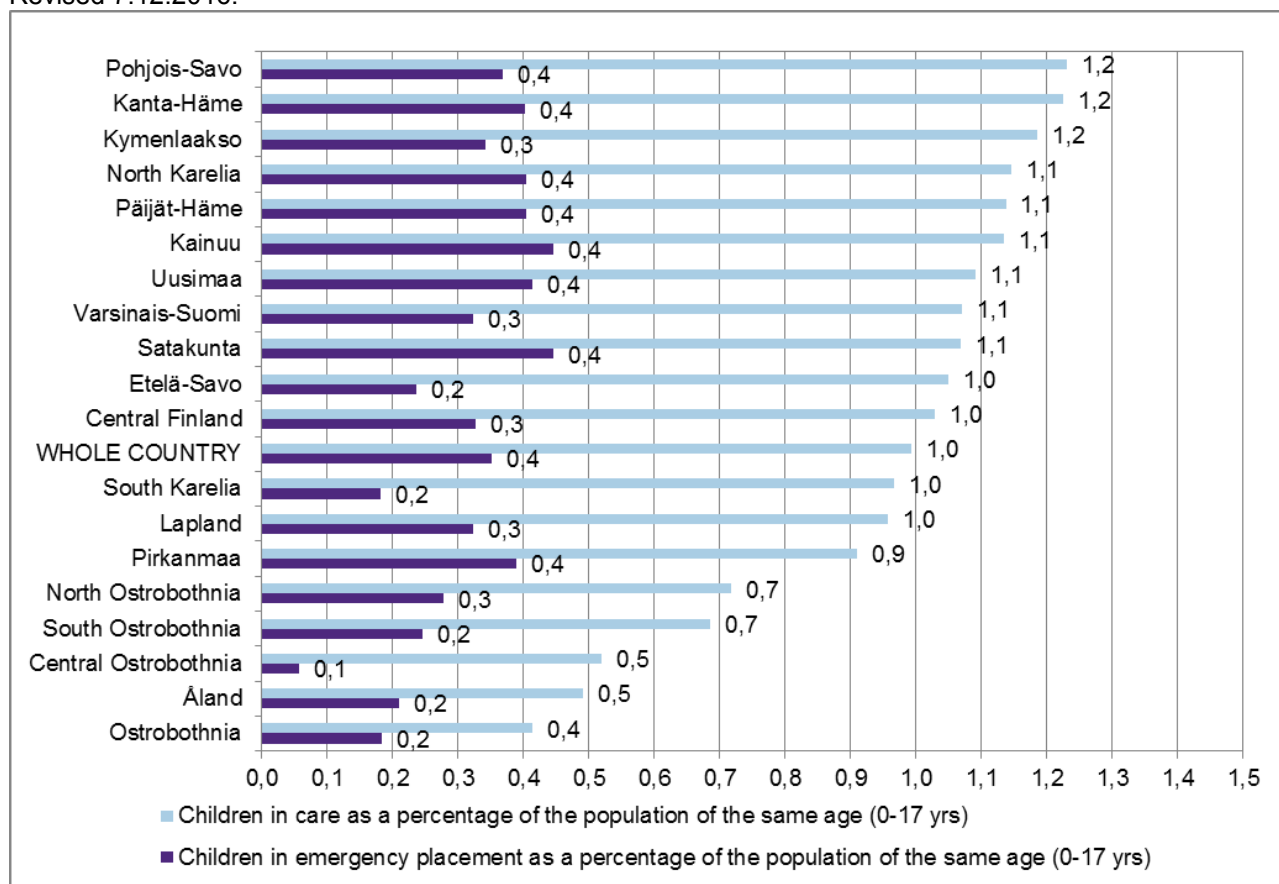
\*The same child may be included both under children in emergency placement and under children placed in care.

<sup>1</sup> The number of children and young people placed outside the home include children and young people placed outside the home with support in community care, as emergency placement, or because the child or young person has been taken into care or is in need of after-care.

<sup>2</sup> Statistical Report revised 7.12.2016.

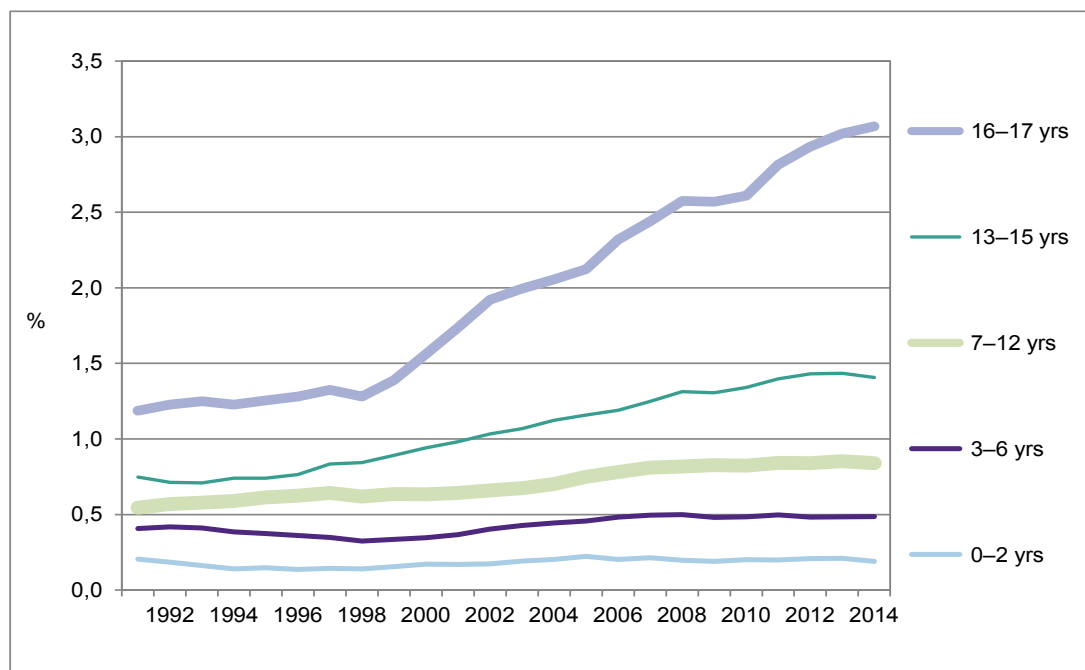
**Figure 3. Children in emergency placement and children placed in care as a percentage of the population by region, 2014, %**

Revised 7.12.2016.



\*The same child may be included both under children in emergency placement and under children placed in care. The figures include even young people who turned 18 years in 2014 and whose placement has thus expired.

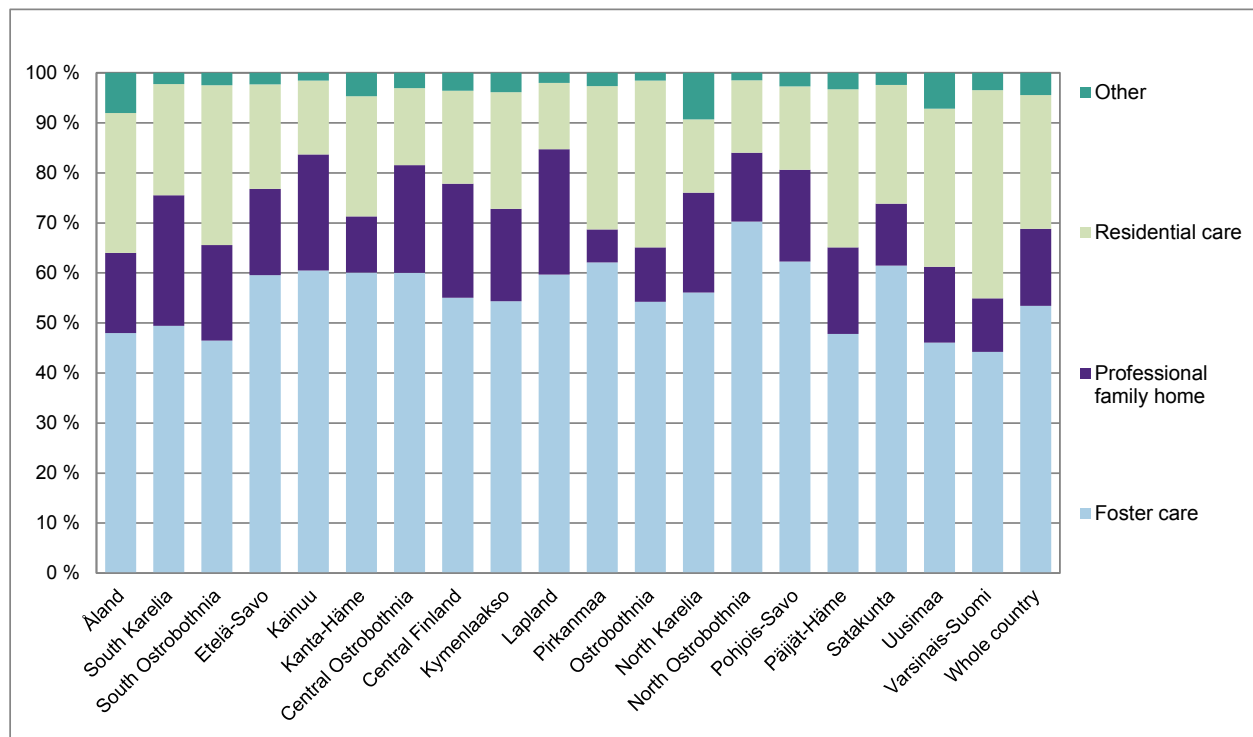
**Figure 4. Children placed in care as a percentage of the population of the same age in 1991–2014, % \***



\*According to the latest reason for the placement.

More than half (53%) of all children placed in care (n=8 974) were in foster care on 31 December 2014 (Figure 5 and Table 1). Of these children, 12.8 per cent (616) were placed with relatives or other kin, showing an increase of 26 children (4.4%) on the previous year.

**Figure 5. Children placed in care, according to form of placement and by region, on 31 Dec 2014, % (N=8 974)**



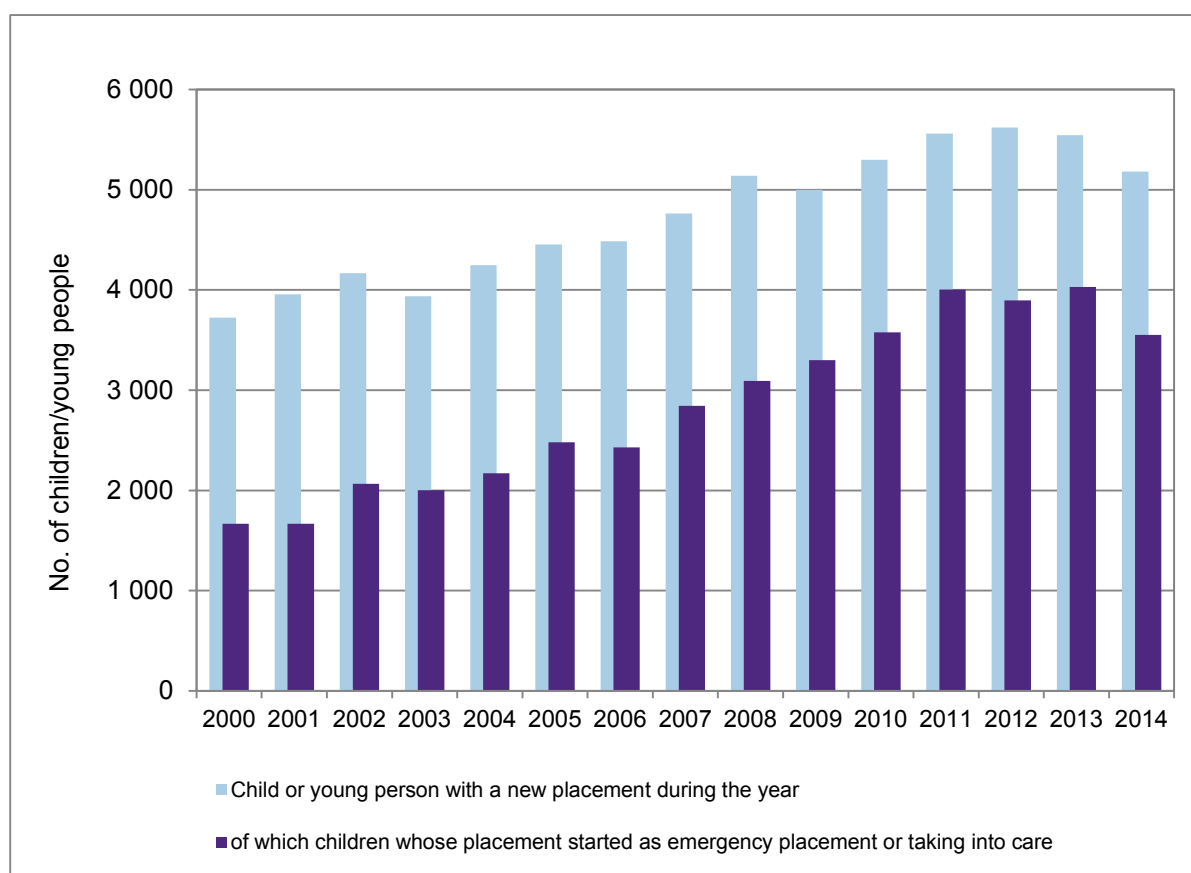
**Table 1. Children placed in care, according to form of placement and by region, on 31 Dec 2014**

Maakunta	Foster care	%	Professional family home	%	Residential care	%	Other	%	Total
Åland	12	48	4	16	7	28	2	8	25
South Karelia	89	49	47	26	40	22	4	2	180
South Ostrobothnia	112	46	46	19	77	32	6	2	241
Etelä-Savo	131	60	38	17	46	21	5	2	220
Kainuu	78	60	30	23	19	15	2	2	129
Kanta-Häme	220	60	41	11	88	24	17	5	366
Central Ostrobothnia	39	60	14	22	10	15	2	3	65
Central Finland	261	55	108	23	88	19	17	4	474
Kymenlaakso	168	54	57	18	72	23	12	4	309
Lapland	176	60	74	25	39	13	6	2	295
Pirkanmaa	488	62	52	7	225	29	21	3	786
Ostrobothnia	70	54	14	11	43	33	2	2	129
North Karelia	157	56	56	20	41	15	26	9	280
North Ostrobothnia	418	70	82	14	86	14	9	2	595
Pohjois-Savo	302	62	89	18	81	17	13	3	485
Päijät-Häme	174	48	63	17	115	32	12	3	364
Satakunta	228	61	46	12	88	24	9	2	371
Uusimaa	1 315	46	433	15	902	32	205	7	2 855
Varsinais-Suomi	356	44	86	11	335	42	28	3	805
<b>Whole country</b>	<b>4 794</b>	<b>53</b>	<b>1 380</b>	<b>15</b>	<b>2 402</b>	<b>27</b>	<b>398</b>	<b>4</b>	<b>8 974</b>

## New cases of placing outside the home or taking into care

Altogether 5 180 children were placed outside the home as new cases in 2014, 3 551 of children were either taken into care or subject to an emergency placement (Figure 6).<sup>2</sup> A child or a young person placed outside the home as a new case may have been placed outside the home or taken into care in previous years. The total number of new cases of placing outside the home decreased by 362 persons. The number of new cases of children taken into care or subject to an emergency placement decreased by 479 children (11.9%) on 2013. An emergency placement is not always followed by taking into care, and children and their families can instead receive support in community care after an emergency placement.

**Figure 6. Trends in the number of new cases of placing outside the home and taking into care, 2000-2014**



## Children and young people placed outside the home

In 2014, there were a total of 17 958 children and young people who had been placed outside the home (Table 2 and Figure 1). The number decreased by 0.6 per cent compared to 2013.

Out of the children, 53 per cent (9 430 children) were boys while 47 per cent (8 528) were girls. Since the 1990s, the percentage of boys out of children and young people placed outside the home has consistently been higher than the percentage of girls (Figure 7).

<sup>2</sup> A child or a young person placed outside the home or taken into care during the year under review may have been in emergency placement or taken into care already in the previous year or years. It is possible that the same child or young person is included in the number of new cases of placing outside the home in more than one year if a placement has not continued uninterrupted from one year to the next.

A child placed outside the home may have several different placements during the year. For example, a child may have been placed in a children's home as an emergency placement and later that year the same child may have been taken into care and placed in a foster family. According to the most recent reason of placement, 38 per cent (6 880) of the children and young people placed outside the home were in foster care<sup>3</sup>, 12 per cent (2 173) in professional family homes<sup>4</sup>, 39 per cent (6 907) in residential care and the remaining 11 per cent (1 998) in other care<sup>5</sup> (Table 2 and Figure 11).

The number of children and young people in foster care grew by 1.5 percentage points on 2013, while the number of children and young people in professional family homes dropped by a corresponding one percentage point. Residential care (39%) stands out when all placements outside the home are examined. Family placements, on the other, account for the majority (53 %) of more long-term placements (Figure 5 and Table 1).

An amendment to the Child Welfare Act took effect on 1 January 2012 prescribing that a child's substitute care should be preliminary organised as foster care. Changes in the forms of care become visible only after a longer period of time since most children are placed on a long term basis (Kuusikkokunnat 2014.)

**Table 2. Children and young people placed outside the home according to the latest reason for the placement, in 1995, 2000, 2005, 2010–2014\***

	1995	2000	2005	2010	2011	2012	2013	2014
<b>Ages 0–20 by form of placement</b>								
Foster care	5 132	5 586	5 424	5 785	5 910	6 324	6 643	6 880
Professional family home:	813	1 539	2 458	2 856	2 767	2 672	2 319	2 173
Residential care	3 066	3 433	4 849	6 497	6 794	6 775	7 023	6 907
Other care	1 728	2 115	2 524	2 038	2 060	2 088	2 073	1 998
<b>Total</b>	<b>10 739</b>	<b>12 673</b>	<b>15 255</b>	<b>17 176</b>	<b>17 531</b>	<b>17 859</b>	<b>18 058</b>	<b>17 958</b>
<b>Ages 0–20 by reason for placement</b>								
Placement as part of community care	2 625	3 354	3 525	3 471	3 403	3 577	3 536	3 637
Emergency placement	232	362	642	1 705	1 908	2 044	2 181	2 054
Taken into care	6 160	6 973	8 673	9 722	10 100	10 074	10 210	10 143
niistä tahdonvastaiset	940	1 220	1 615	2 011	2 113	2 151	2 243	2 309
After-care	1 722	1 984	2 415	2 278	2 120	2 164	2 131	2 124
<b>Total</b>	<b>10 739</b>	<b>12 673</b>	<b>15 255</b>	<b>17 176</b>	<b>17 531</b>	<b>17 859</b>	<b>18 058</b>	<b>17 958</b>
<b>Children aged 0–17 placed outside</b>	<b>8 988</b>	<b>10 465</b>	<b>12 543</b>	<b>14 336</b>	<b>14 780</b>	<b>15 048</b>	<b>15 208</b>	<b>15 006</b>
<b>Children aged 0–17 placed outside home, % of the population of the same age</b>								
	0,8	0,9	1,1	1,3	1,4	1,4	1,4	1,4

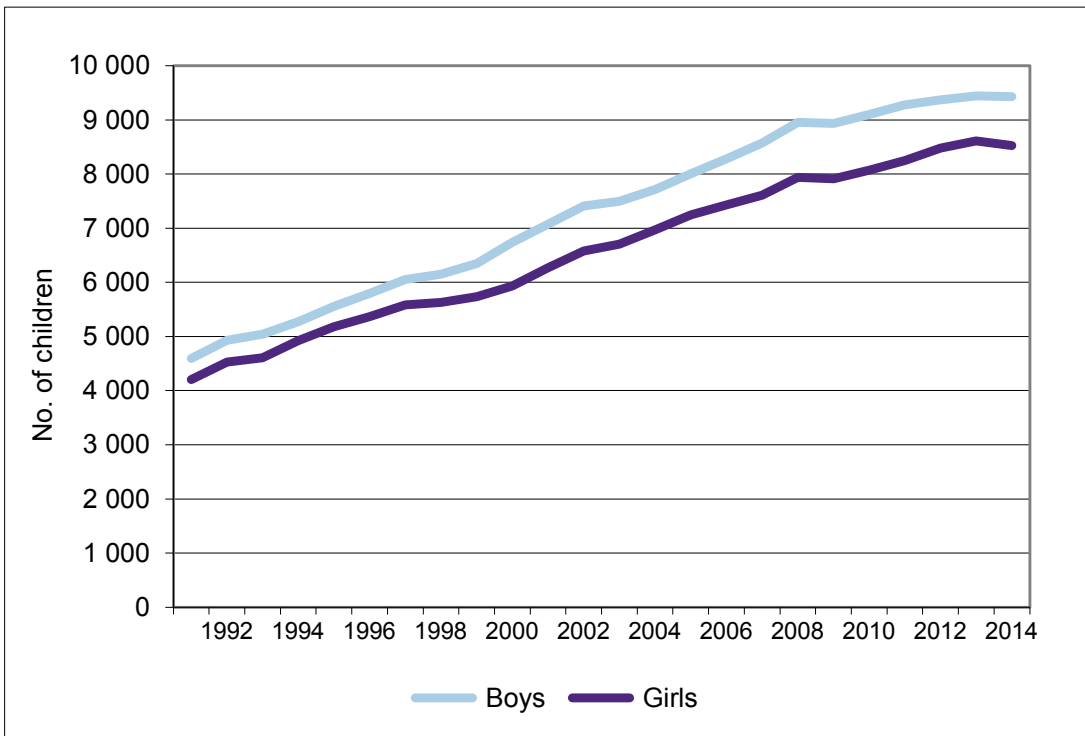
\* Previous data have been checked and updated according to corrections delivered by the municipalities.

<sup>3</sup> A foster family is a private family with whom the municipality has entered into a commission agreement.

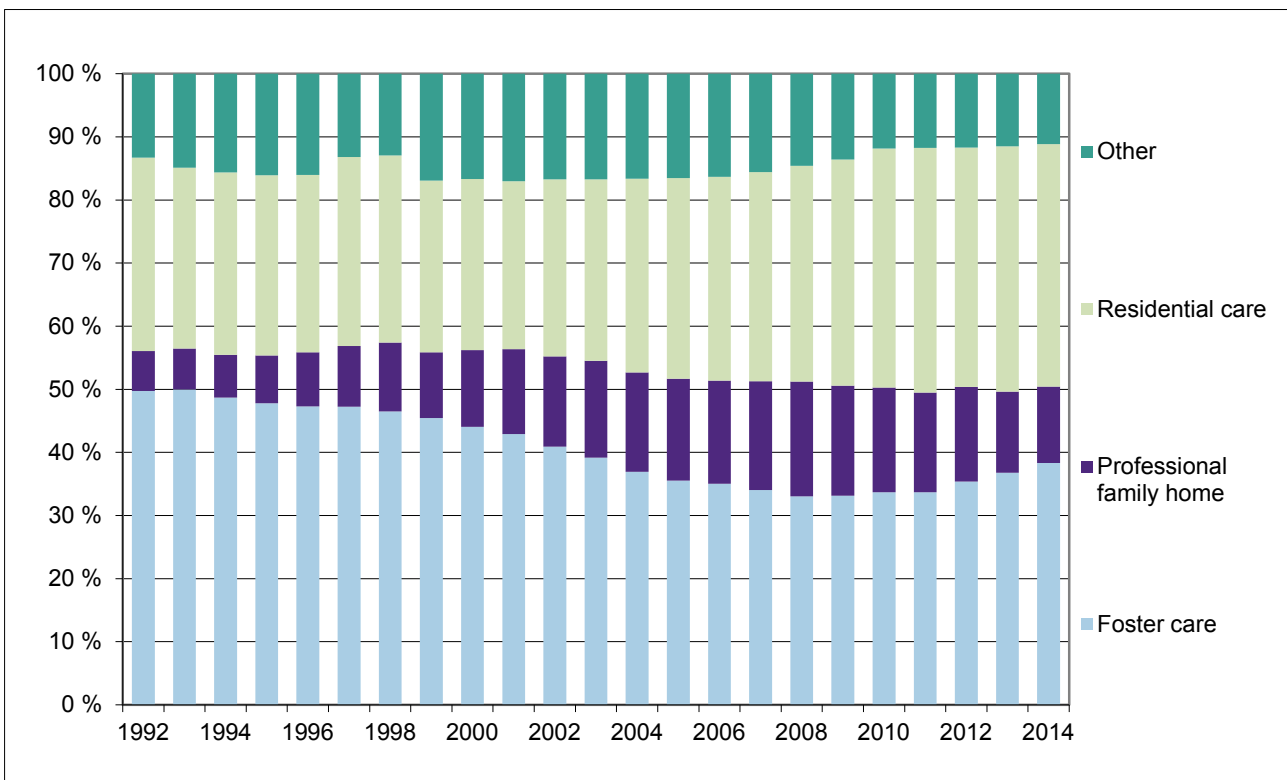
<sup>4</sup> The responsible caregiver in the professional family home must have the necessary qualifications. Professional family homes are licensed by the regional state administrative agencies.

<sup>5</sup> Other care includes placements in the child's or young person's own home (with the parent/s), independently supported accommodation and other forms of care not classified as foster care or residential care.

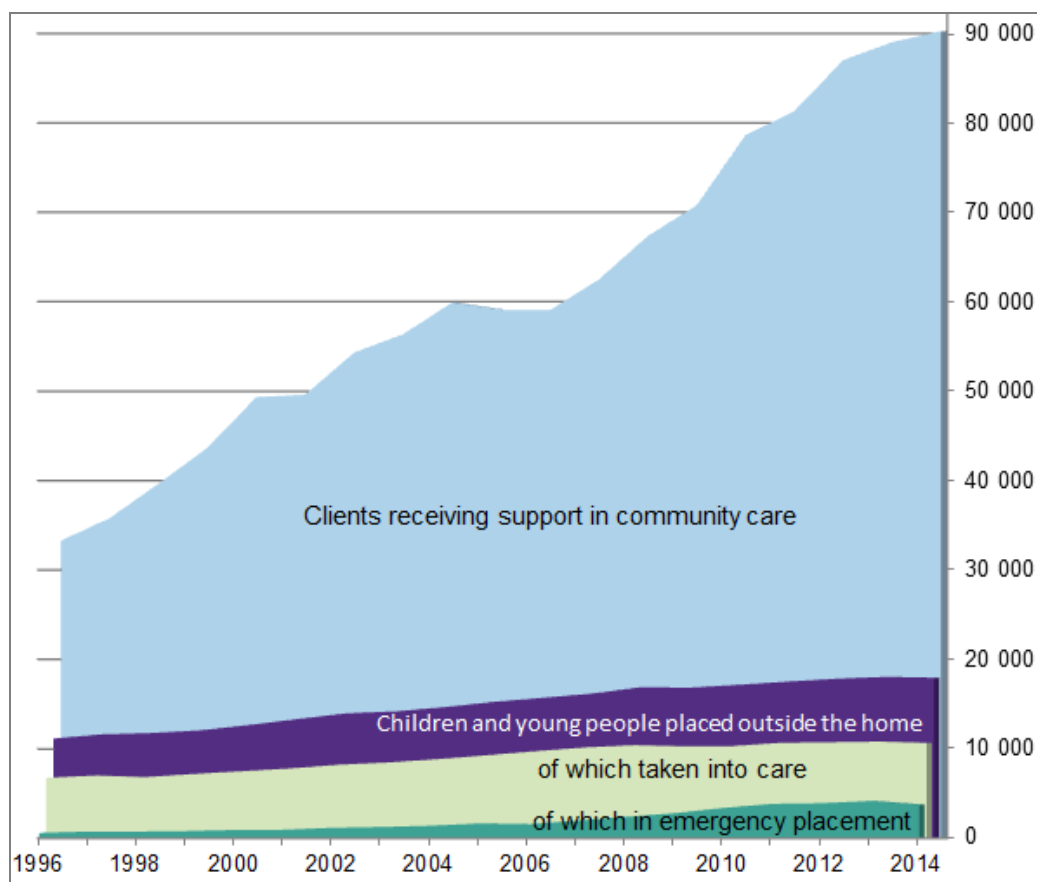
**Figure 7. Children and young people placed outside the home by gender, 1991–2014**



**Figure 8. Children and young people placed outside the home according to the latest reason for the placement, 1991–2014, %**



**Figure 9. Clients in community-based child welfare interventions and children and young people placed outside the home in 1996–2014\***



\*In addition to register data on children and young people placed outside the home, including personal identity codes, statistics are also kept of clients receiving support in community care. Some of the children and young people recorded as clients in community-based child welfare interventions are also included in those placed outside the home. The numbers presented in the figure cannot be summed up.

## Becoming a child welfare client

A child-welfare client relationship begins when, following the initiation of proceedings in a child welfare case, child welfare measures are taken urgently or a decision is taken to investigate the need for child welfare (The Child Welfare Act, section 26)<sup>6</sup>. Proceedings are initiated in a child welfare case upon application or when a social worker or other child welfare worker receives a notification or otherwise becomes aware of a child who may be in need of child welfare. The social worker or other child welfare worker must assess immediately the child's possible urgent need for child welfare. In addition, the social worker must decide no later than seven days after receipt of the notification or other message, whether to begin investigating the need for child welfare, or whether the notification does not require measures to be taken. The time limits set in the Child Welfare Act are unconditional.

## Clients receiving support in community care

In 2014, there were a total of 90 269 children and young people who had received support in community care. The total number of clients increased by 1.4 per cent on the previous year (Fig-

<sup>6</sup> The new Social Welfare Act, which entered into force on 1 April 2015, introduced amendments even to the Child Welfare Act. Child Welfare Act, section 27 (30.12.2014/1302). The legislative amendment affects the 2015 statistics.

ure 10 and Table 3). As a percentage of the population of the same age, the proportion of clients aged 16–17 was considerably higher than that of other age groups (Figure 11).

Several factors explain the growth in the number of child welfare clients, such as the goal, included in the Child Welfare Act, to provide children and families support at the earliest possible stage as well as the lower threshold for notifications introduced into the Child Welfare Act in 2008. A client relationship in community care can mean either one-off support interventions or more long-term interventions. Child welfare support interventions in community care include measures such as financial support for the family or measures to secure housing for the family. Support may also be needed in problem situations concerning education or upbringing.

The number of child welfare clients who receive support interventions in community care has been increasing steadily and even accelerated since 2008 after the new Child Welfare Act took effect. Even the number of new clients has increased. In 2014, new child welfare clients (38 543) accounted for 43 per cent of the total number clients (90 269). New clients accounted for 47 per cent (37 802) of all clients aged under 18 (Table 3).

Children and young people in after-care totalled 7 482 in 2014, accounting for 8 per cent of all clients in community care. A majority of the clients in after-care, 83 per cent, were young people aged 18–20. The number of clients aged 18–20 who had received support in community care increased by 2.4 per cent in 2014 (Table 3).

A regional comparison shows differences in the percentages when the number of new community-care clients aged 0–17 was compared to the region's population of the same age. In per-capita terms Kanta-Häme had the highest proportion of new clients (4.5%) and Åland (1.1%) and Ostrobothnia (1.1%) the lowest, while the proportion was 3.5 per cent for the whole country (Figure 13).

## **Investigation of the need for child welfare and client plan**

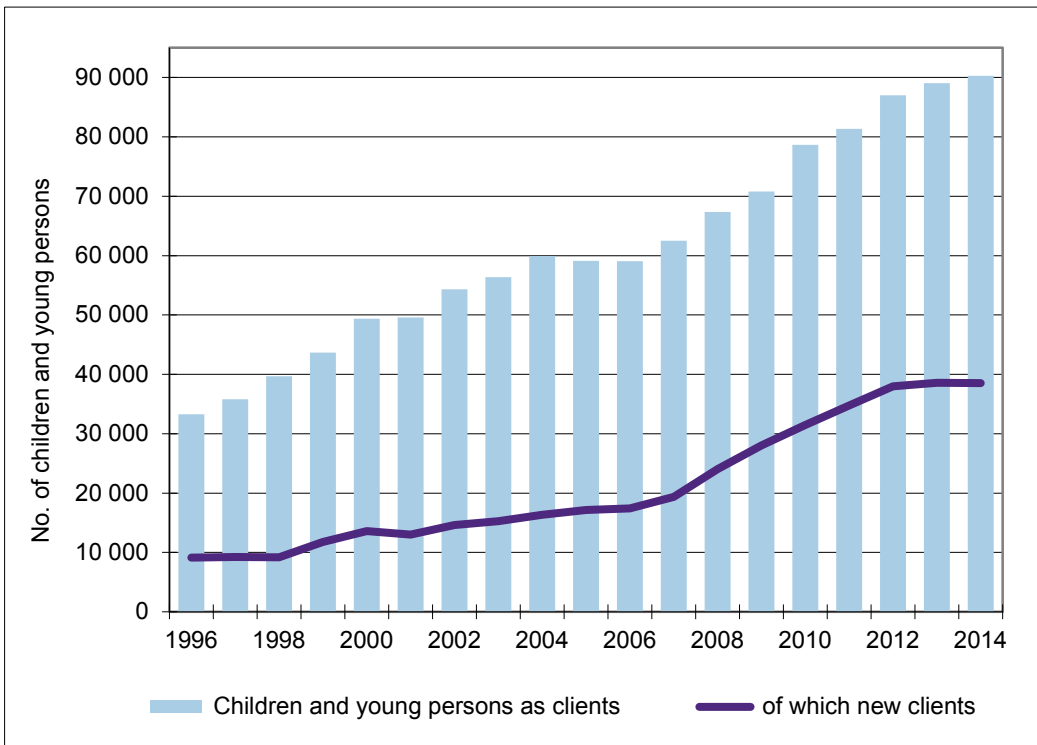
Based on data collected from the whole country, there were a total of 36 772 investigations of the need for child welfare in 2014. An investigation the need for child welfare must be processed within the statutory three months from the date when proceedings were initiated in a child welfare case. The client relationship is terminated if the investigation gives no cause for child welfare measures. If, however, the investigation shows a need for child welfare measures, a client plan is drawn up for the child.

The municipalities have reported that a total of 32 746 child welfare client plans were drawn up in 2014. However, despite the increase in the number of clients in community care, a client plan has been drawn up only for 36 per cent of all the clients in community care (90 269). Among new clients in community care some 85 per cent has a client plan. This means that a client plan is, as a rule, drawn up for new clients in community care. No client plan is drawn up for new clients if the investigation gives no cause for child welfare measures.

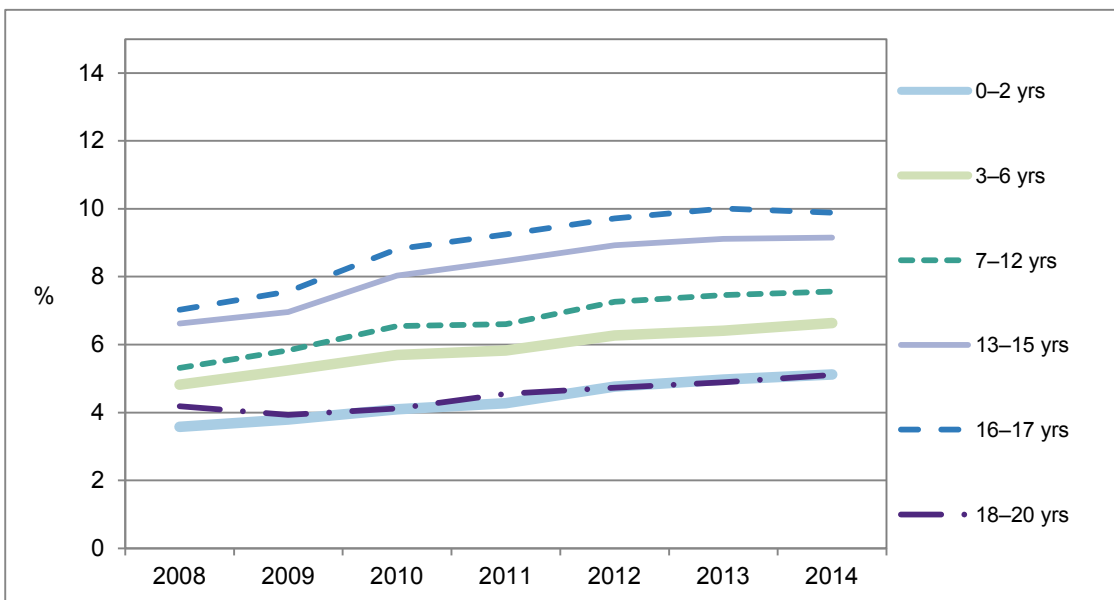
Another explanation for the increase in the number of clients in community care could be a tendency for accidentally including children and young people who are no longer child welfare clients in the statistics retrieved from municipal client databases.



**Figure 10. Children and young people receiving support in community care in 1996–2014**

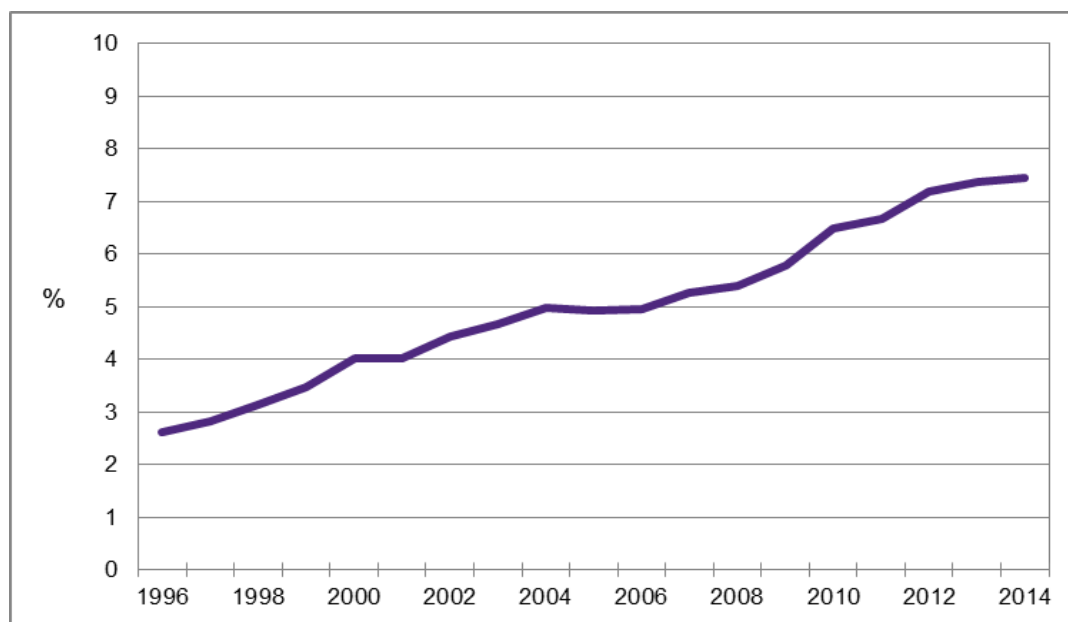


**Figure 11. Children and young people receiving support in community care as a percentage of the total population of the same age, by age group, 2008–2014, %\***



\*Data on the number of clients receiving support in community care have been collected since 2008.

**Figure 12. Children and young people aged 0–17 receiving support in community care as a percentage of the total population of the same age in 1996–2014**



**Table 3. Children and young people receiving support in community care in 1996-2014**

	Children under 18				Young people aged 18–20				Children and young people aged 0–20, total			
	clients	of whom new	new, %	of whom in after-care	clients	of whom new	of whom in after-care	clients	of whom new	new, %	of whom in after-care	
1996 <sup>1)</sup>	30 565	8 676	28	298	2 704	442	1 029	33 269	9 118	27	1 327	
1997 <sup>1)</sup>	32 681	8 694	27	300	3 128	549	1 098	35 809	9 243	26	1 398	
1998 <sup>1)</sup>	36 255	8 642	24	920	3 411	544	1 637	39 666	9 186	23	2 557	
1999 <sup>1)</sup>	39 883	11 245	28	453	3 796	542	1 721	43 679	11 787	27	2 174	
2000	45 661	12 904	28	423	3 690	714	2 078	49 351	13 618	28	2 501	
2001	45 263	12 276	27	388	4 347	709	2 131	49 610	12 985	26	2 519	
2002	49 464	13 954	28	404	4 862	670	2 316	54 326	14 624	27	2 720	
2003	51 785	14 637	28	529	4 594	648	2 360	56 379	15 285	27	2 889	
2004	55 063	15 773	29	505	4 849	582	2 692	59 912	16 355	27	3 197	
2005 <sup>2)</sup>	54 553	16 537	30	454	4 548	633	2 746	59 101	17 170	29	3 200	
2006	54 594	16 941	31	381	4 464	459	2 728	59 058	17 400	29	3 109	
2007	57 622	18 817	33	506	4 863	530	3 339	62 485	19 347	31	3 845	
2008 <sup>3)</sup>	59 055	24 062	41	747	8 292	-	3 529	67 347	24 062	36	4 276	
2009 <sup>3)</sup>	62 925	28 052	45	757	7 862	-	4 125	70 787	28 052	40	4 882	
2010 <sup>3)</sup>	70 256	31 445	45	846	8 377	-	4 217	78 633	31 445	40	5 063	
2011	72 119	34 168	47	1 021	9 223	614	5 724	81 342	34 782	43	6 745	
2012	77 479	37 267	48	1 072	9 551	736	5 931	87 030	38 003	44	7 003	
2013	79 331	37 783	48	1 272	9 707	789	6 006	89 038	38 572	43	7 278	
2014	80 325	37 802	47	1 248	9 944	741	6 234	90 269	38 543	43	7 482	

<sup>1)</sup> The figures for Espoo are not included in the number of clients receiving support in community care.

<sup>2)</sup> Some of the bigger cities introduced a new client data system in 2005. The definitions of clients in community care were specified at the introductory phase of the new system.

<sup>3)</sup> Data on new clients aged 18 and over were not collected in 2008–2010.

## Child welfare notifications

The Child Welfare Act provides that municipalities must keep a register of child welfare notifications, where statistics on clients are recorded. There were a total of 107 301 child welfare notifications in 2014, a decrease of 0.6 per cent (595) on 2013. Child welfare notifications concerned 63 707 children. There were 1.7 child welfare notifications per child (Table 5 and Appendix Table 2).

The highest proportion of notifications to total population numbers was recorded in Pohjois-Savo, 7.3 per cent, while Ostrobothnia had the lowest figure at 3.9 per cent. The corresponding figure for the country as a whole was 5.9 per cent. Child welfare notifications concerned more children over the age of 13 than younger age groups. Child welfare notifications in the age group 16–17 accounted for 9.3 per cent of population of the same age. The client numbers and percentages are given by region in Table 5 and Figure 13.

Child welfare notification may also take the form of a request for assessing the need for child welfare. A total of 3 984 requests for assessing the need for child welfare were recorded in 2014, concerning 3 681 children and young persons.

It is possible to make an anticipatory child welfare notification before the birth of a child if there are reasonable grounds to suspect that the child will need supportive child welfare measures immediately after birth. According to data received from municipalities, anticipatory child welfare notifications totalled 1 462 in 2014, accounting for 2.5 per cent of all births<sup>7</sup> (57 805) in Finland that year. In relation to the number of parturients<sup>7</sup> (57 019), the share of anticipatory child welfare notifications was 2.6 per cent.

**Table 4. Child welfare notifications, requests for assessing the need for child welfare, and anticipatory child welfare notifications (no.) by region, 2014\***

	Anticipatory child welfare notifications	Child welfare notifications	Requests for assessing the need for child welfare
Uusimaa	460	36 051	1 341
Varsinais-Suomi	194	11 527	325
Satakunta	43	4 044	128
Kanta-Häme	55	3854	167
Pirkanmaa	109	7591	282
Päijät-Häme	56	3906	121
Kymenlaakso	32	2806	100
South Karelia	18	2585	16
Etelä-Savo	44	2167	170
Pohjois-Savo	82	5652	315
North Karelia	55	2356	134
Central Finland	48	5465	222
South Ostrobothnia	54	3455	103
Ostrobothnia	33	2199	125
Central Ostrobothnia	9	1543	11
North Ostrobothnia	113	7738	222
Kainuu	26	1182	52
Lapland	30	2849	134
Åland	1	331	16
<b>Whole country</b>	<b>1 462</b>	<b>107 301</b>	<b>3 984</b>

\* Child welfare notifications may contain requests for assessing the need for child welfare.

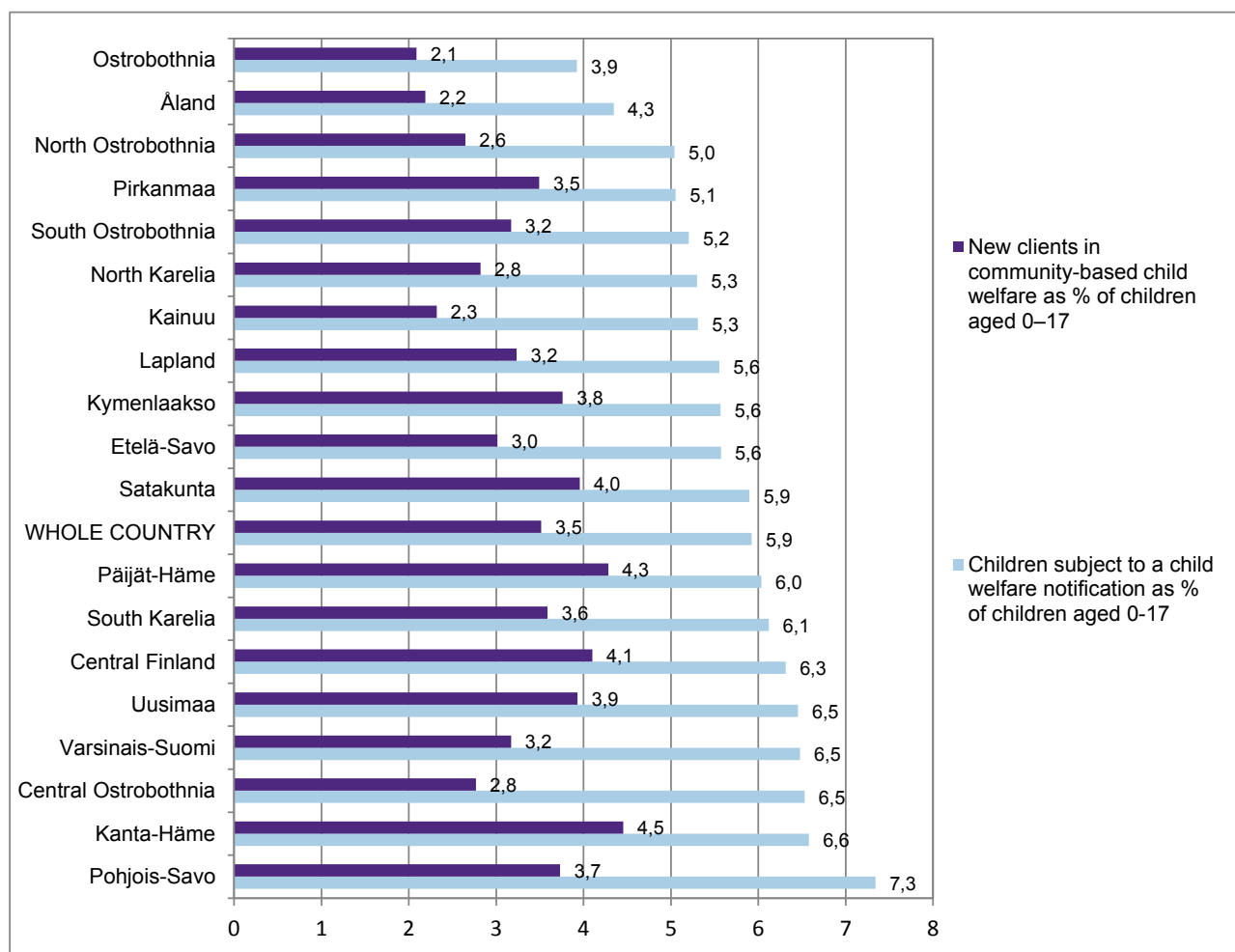
<sup>7</sup> Source: Perinatal statistics: parturients, deliveries and newborns 2014. Statistical report 19/2015. [<http://www.thl.fi/tilastot/perinataaltilasto>]

**Table 5. Number of child welfare notifications and children by age group and region, 2014\***

Area/region	Children aged 0–17 subject to child welfare notification	Child welfare notifications in different age groups, %						No. of child welfare notifications	Child welfare notifications per child concerned
		0–2 yrs, %	3–6 yrs, %	7–12 yrs, %	13–15 yrs, %	16–17 yrs, %	0–17 yrs, %		
<b>Whole country</b>	63 707	4,2	4,8	5,3	8,1	9,3	5,9	107 301	1,7
Åland	248	3,2	2,8	3,9	5,6	8,1	4,3	331	1,3
South Karelia	1 380	5,0	4,4	5,4	8,2	9,7	6,1	2 585	1,9
South Ostrobothnia	2 083	3,9	4,2	4,7	7,1	8,0	5,2	3 455	1,7
Etelä-Savo	1 391	4,5	5,0	4,9	6,9	7,5	5,6	2 167	1,6
Kainuu	744	4,0	4,1	4,9	6,2	9,1	5,3	1 182	1,6
Kanta-Häme	2 277	4,8	5,3	5,6	9,0	10,7	6,6	3 854	1,7
Central Ostrobothnia	1 017	3,3	9,4	5,0	7,4	8,9	6,5	1 543	1,5
Central Finland	3 431	4,4	5,3	5,7	8,9	9,5	6,3	5 465	1,6
Kymenlaakso	1 757	4,7	4,7	5,0	7,5	6,9	5,6	2 806	1,6
Lapland	1 887	3,6	4,3	5,0	7,4	9,4	5,6	2 849	1,5
Pirkanmaa	4 968	3,6	4,5	4,7	6,8	7,1	5,1	7 591	1,5
Ostrobothnia	1 473	2,8	3,0	3,6	5,7	6,1	3,9	2 199	1,5
North Karelia	1 573	3,7	4,6	4,6	6,5	9,0	5,3	2 356	1,5
North Ostrobothnia	4 960	3,9	3,7	4,3	7,6	8,4	5,0	7 738	1,6
Pohjois-Savo	3 370	4,9	6,1	6,7	10,0	10,9	7,3	5 652	1,7
Päijät-Häme	2 245	4,6	4,8	5,3	8,4	8,8	6,0	3 906	1,7
Satakunta	2 425	4,6	4,4	5,1	8,2	9,6	5,9	4 044	1,7
Uusimaa	20 753	4,3	5,1	6,1	9,1	10,4	6,5	36 051	1,7
Varsinais-Suomi	5 725	4,9	5,1	5,7	8,4	10,7	6,5	11 527	2,0

\* Child welfare notifications may contain requests for assessing the need for child welfare.

**Figure 13. Children subject to a child welfare notification and new clients receiving support in community care as a percentage of children aged 0–17 by region in 2014. %**



## Concepts and definitions

The concepts and definitions used are derived from the Child Welfare Act (417/2007).

The changes introduced into the Child Welfare Act as a result of the new Social Welfare Act, entering into force on 1 April 2015, will show in the statistics first in 2015.

### Children and young people (section 6)

Under the Act, anyone under 18 years of age is considered to be a child and anyone 18–20 years of age a young person.

### Child welfare (section 3)

Child-specific and family-specific child welfare consists of an investigation of the need for child welfare measures, the provision of support in community care, emergency placement of the child and taking the child into care, as well as substitute care and after-care related to these.

### Child welfare notification (section 25)

#### Request for assessing the need for child welfare (section 25a)

#### Anticipatory child welfare notification (section 25c)

Besides a child welfare notification, the information on a child in need of child welfare can be submitted on a separate form or in some other way. It is possible to make an anticipatory child welfare notification before the birth of a child if there are reasonable grounds to suspect that the

child will need supportive child welfare measures immediately after birth. The new Act outlines detailed provisions on the start of a client relationship in child welfare.

The duty to notify if there is a child for whom it is necessary to investigate the need for child welfare applies to a wide range of authorities. However, anyone may submit such a notification, if they suspect that there is a need for child welfare on account of the child's need for care, circumstances endangering the child's development, or the child's behaviour. The notification duty may also be implemented by a request for investigating the need for child welfare made together with the child or his or her parent.

The municipal body responsible for social services must keep a register of child welfare notifications and their contents. Data recorded in the register of child welfare notifications include all child welfare notifications recorded in the municipality as well as information received in some other way about a child who may be in need of child welfare (for example, because the child or guardian/parent seeks help or because an employee in charge of social assistance suspects that a child is in need of child welfare).

### **Initiation of proceedings in a child welfare case and the start of a client relationship (section 26)**

Proceedings are initiated in a child welfare case upon application or when a social worker or other child welfare worker receives a notification or otherwise becomes aware of a child who may be in need of child welfare.

Once proceedings are initiated in a child welfare case, the social worker or other child welfare worker must assess immediately the child's possible urgent need for child welfare. In addition, the social worker must decide no later than seven days after receipt of the notification or other message, whether, on this basis, to begin investigating the need for child welfare, or whether the notification is clearly of a kind that does not require measures to be taken.

### **Investigating the need for child welfare (section 27)**

The social worker responsible for the child's affairs must investigate the child's situation. The investigation must include an assessment of the circumstances in which the child is being brought up, the prospects for the custodians or other persons who are at that time responsible for the child's care and upbringing to see to this care and upbringing, and the need for child welfare measures. The extent of the investigation will be as required by the circumstances of the case in question.

A summary of the investigation will be drawn up, based on which the child welfare client relationship either ends or continues. The investigation must be completed no more than three months after the initiation of proceedings in the child welfare case.

### **Client plan (section 30)**

A client plan must be drawn up for every child who is a child welfare client, unless the client relationship is terminated after an investigation of the need for child welfare or the situation is one of temporary advice and guidance.

Unless there is a clear impediment, the client plan must be drawn up and reviewed. The client plan will include reference to the particular circumstances and matters that the plan seeks to address, the child's and the child's family's support needs, services and other supportive measures with which the support needs are intended to be met, and the estimated time within which the objectives are intended to be reached.

The client plan must be reviewed where necessary, and at least once a year.

## **Children and young people placed outside the home**

**Children placed outside the home** refers to children and young people placed outside their own home as a support intervention in community care, through emergency placement, as taking into care or as a form of after-care.

### **Placement as support in community care (section 37)**

Family or institutional care may be arranged as support in community care for a child together with a parent, custodian or other person responsible for the child's care and upbringing, in the manner referred to in the client plan and in the form of care in which the need for support is assessed or in the form of rehabilitative care. Placement as support in community care may also be arranged on a short-term basis for the child alone. Such placement requires the consent of the child's custodian and, if the child is twelve years of age or more, the consent of the child.

### **Emergency placement (section 38)**

A child **should be placed with urgency** if the child is in immediate danger or is otherwise in need of urgent placement and substitute care. The decision on emergency placement shall always be justified. The justification should explain the immediate danger as well as any other essential reasons that affected the decision. The decision on emergency placement shall be made by the social worker.

### **Taking into care (sections 40–48)**

Children must be **taken into care** and substitute care must be provided for them if they themselves seriously endanger their health or development and if their health or development is seriously endangered by other circumstances in which they are being brought up. Taking a child into care must be prepared and resorted to if the support in community care has not been suitable or possible or if the measures have proved to be insufficient. Before a child is taken into care, substitute care should be estimated to be in the child's interests.

In a case where a child is **taken into care involuntarily**, the child's custodian or a child aged 12 and over is against the child being taken into care or the hearing has been omitted for other reasons than those referred to in section 42 subsection 3. In such circumstances, the decision on taking into care is made by an administrative court upon application by a municipal office-holder, after the social worker responsible for the child's affairs has prepared the decision.

### **Children's and young people's entitlement to after-care (section 75)**

Municipal bodies responsible for social services must provide after-care for children or young people after the termination of substitute care. After-care must also be provided after termination of placement carried out as a supportive measure in community care if the placement has lasted at least six months without interruption and has been applied to the child alone.

After-care can also be provided for young people other than those referred to in section 75, subsection 1 of the Child Welfare Act, who have been clients of child welfare services.

The duty of a municipality to provide after-care terminates when five years have passed since the child was last a client of child welfare services after termination of placement outside the home. The duty to provide after-care terminates at the latest when the young person concerned becomes 21 years of age.

## **Types of placement, definitions used in the statistics**

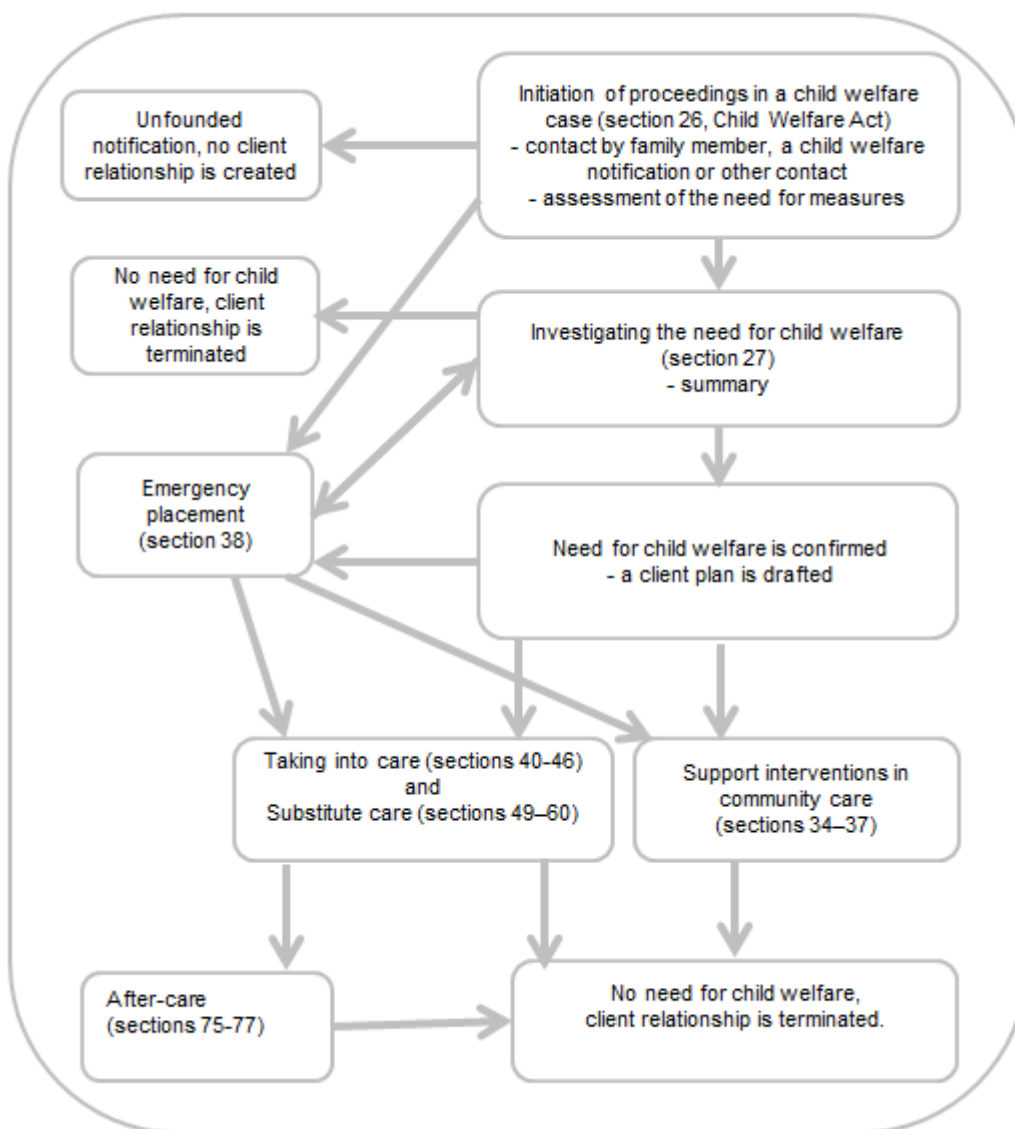
**Foster care** refers to the provision of care, upbringing and other 24-hour care for children and young people outside their own home in a foster family. Foster care is provided on the basis of a written contract in a family that has been approved by the Social Welfare Board. Children placed with relatives or other kin are also regarded as being in foster care.

Children and young people can also be placed in **professional family homes**. Professional family homes are a form of substitute care that falls somewhere between foster care and institutional care. A professional foster family home operates under the supervision of the regional state administrative agencies, licensed either as a family home or as a child welfare institution.

**Residential care** means that the care and upbringing of the child take place in a children's home, youth home, reform school or another similar child welfare institution. There are also other units that are regarded as child welfare institutions, such as receiving homes and family rehabilitation units.

**Other care** includes placements in the child's or young person's own home (with the parent/s), independently supported accommodation and other forms of care not classified as foster care or residential care.

### Phases of the child welfare process



### References

Suomen kuuden suurimman kaupungin lastensuojelun palvelujen ja kustannusten vertailu vuonna 2014 (Comparison of child-welfare services and costs in the six largest Finnish cities in 2014) [[http://www.kuusikkokunnat.fi/SIRA\\_Files/downloads/Lastensuojelu\\_11062015b.pdf](http://www.kuusikkokunnat.fi/SIRA_Files/downloads/Lastensuojelu_11062015b.pdf)]



Child Welfare Act 417/2007 [<http://www.finlex.fi/fi/laki/kaannokset/2007/en20070417.pdf>]

E-handbook for Child Protection [[www.lastensuojelunkasikirja.fi](http://www.lastensuojelunkasikirja.fi)]

Perinatal statistics: parturients, deliveries and newborns 2014. Statistical report 19/2015. [<http://www.thl.fi/tilastot/perinataaltilasto>]

## List of Appendix Tables

**Appendix Table 1.** Children and young people placed outside the home based on the last placement decision, 2012-2014.

**Appendix Table 2.** Children and young people receiving support in community care, by municipality and region, 2012–2014.

### Explanation of symbols in the table:

- Magnitude nil

.. Data unavailable, too uncertain for presentation or governed by data confidentiality.

**Appendix Table 3.** (Revised 7.12.2016.) Numbers and percentages in the statistical report figures

### Data collection (data content)

# Child welfare

## Quality description (OSF)

### **Relevance of statistical data**

The statistical report presents data on children and young people placed outside the home as well as on children and young people who receive support in community care. The statistical report on children and young people placed outside the home are drawn up on the basis of the Register of Child Welfare and the statistical data on clients receiving support in community care.

The data entered in the Register of Child Welfare are annually received from the municipalities as person-level data. The statistics comprise data on children and young people placed outside the home with support in community care, as emergency placement, or because the child or young person has been taken into care or is in need of after-care. The statistics also contain data on placement settings and durations.

The data for the statistics on support in community care, collected from municipalities, are aggregate data. The data collection form requests data on the number of clients, children and young people (by age group) at different stages of the community-based support process.

The population data are from 31/12/2014.

The child welfare statistics are published once a year in the form of a statistical report.

The report text describes the concepts and definitions used in the statistics.

The statistical report aims to provide information on children and young people placed outside the home to administrators, municipalities, researchers and students and any others in need of such information.

The collection of data is based on the Act on the National Institute for Health and Welfare (668/2008) and the Act on the Statistical Service of the National Research and Development Centre for Welfare and Health (409/2001).

### **Description of methods**

Data on children and young people placed outside the home and data on support interventions in community care are collected annually from all municipalities in Finland. Each year, the municipalities are sent a data request form where they are requested, within specified time, to log in the Lasu-Netti website and check the provided list of current placements, record any changes to placements, and report any new placements. The municipalities are also requested to submit data on support interventions in community care. Child welfare data are retrieved in electronic form from the Lasu-Netti website and updated to THL's database.

If a municipality fails to respond within due time, it will receive a reminder.

### **Correctness and accuracy of data**

The data submitted to the Register of Child Welfare can be regarded as reliable because the data contains personal identity numbers<sup>1</sup>. If a child or a young person has been placed outside the home by more than one municipality during the year, the placement data to be published are based on the latest municipality of placement. Similarly, if a child or a young person has been placed outside the home on different grounds and/or in more than one placement setting during the year, the placement data to be published are based on the latest placement decision.

---

<sup>1</sup> Potential errors can be identified and corrected by using personal identity numbers.

Certain check-ups concerning correctness are conducted on the data received by THL. For example, a child taken into care must be under 18 and a young person placed outside the home under 21.

Moreover, municipalities often amend the data they have submitted in previous years. One explanation for this is that the municipal client registers have been updated even after data for that particular year has been submitted to THL's statistics. In such cases, the statistics are updated and corrected on the basis of the data on changes submitted by municipalities. This also affects the time series data published in previous years.

The quality of the data submitted to the statistics on community child welfare varied somewhat. An examination of the total number of child welfare clients (90 269) raises doubts about the completeness of data with regard to investigations into the need of child welfare, client plans and client numbers. It is probable that some children and young people who are no longer child welfare clients are included in the statistics because the date when they ceased to be clients has not been entered into the client data systems. For these reasons, all the data requested on the collection form are not included in the report.

#### **Timeliness and promptness of published data**

The child welfare statistics are produced by THL annually. The aim is to publish the data in June but so far publication has been delayed until November due to certain technical difficulties.

#### **Availability and transparency / clarity of data**

The Statistical report compiled and updated on the basis of the Register of Child Welfare is available on the THL website at [www.thl.fi/statistics/childwelfare](http://www.thl.fi/statistics/childwelfare).

Child welfare data can also be retrieved from the **Sotkanet web service** available online at [www.sotkanet.fi](http://www.sotkanet.fi). Child welfare indicators can be retrieved using the keyword **child welfare**.

Up-to-date information on child welfare issues can also be found in Finnish the **eHandbook for Child Welfare** at [www.lastensuojelunkäsikirja.fi](http://www.lastensuojelunkäsikirja.fi)

The municipal social welfare offices receive an e-mail message on the release of updated child welfare data. Nearly 100 per cent of municipalities respond to the data request.

#### **Comparability of statistical data**

The Child Welfare statistics have been compiled and processed by THL (STAKES until 31 Dec 2008) since 1991. Comparable time series of data are available from that year. Until 2007, no changes were made in the concepts and definitions. The new Child Welfare Act entered into force on 1 January 2008. The new Act brought with it changes in the data content of the national child welfare statistics. The new statistical contents were planned and decided by a working group of representatives from the Ministry of Social Affairs and Health, the Association of Finnish Local and Regional Authorities, the Centre of Excellence on Social Welfare in Southern Finland, the City of Helsinki, the City of Vantaa, and STAKES (now THL). As regards the Register of Child Welfare, the changes mainly concerned the data on placement. As for support in community care, the statistics were completely revised.

As regards the Register of Child Welfare, there were a few specific changes; **taking into care with an emergency care order** is now **emergency placement**. The statistics on placement settings for children and young people were also changed to some degree.

The introduction of the term **emergency placement** (which replaced **taking into care with an emergency care order** in the new Child Welfare Act) does not affect the national statistics. Taking into care with an emergency care order (now: emergency placement) refers to a forceful intervention in cases where the child is in immediate danger or otherwise in need of urgent placement or substitute care. Accordingly, as of the 2008 statistics, taking into care with an **emergency care order** is referred to as **emergency placement**.

The changes also concerned the data on placement settings as of 2008. The so-called old data on placement settings have been translated into new data to produce comparable time series. The placement setting information is available from the child welfare form.

Section 32 of the Child Welfare Act requires that the network of people close to the child is charted. Before a child is placed outside the home, it is necessary to investigate what opportunities there are for the child to live with relatives or with other persons close to the child. In the statistics, this change is seen in that foster care includes not only foster families<sup>2</sup> but also relatives or other kin<sup>3</sup>.

Professional family homes were separated from institutional care in the statistics as of 2008. For the purposes of the statistics, care in professional family homes is provided by units licensed either as family homes or as child welfare institutions. Care in professional family homes includes professional family homes, family group homes or the like, that is, the type of placement used previously in the statistics.

Both reform schools and institutions for people with intellectual disabilities have been kept as separate units in residential care in child welfare. Institutions for substance abusers is a new, separate statistical unit. As of 2008, children's homes, special-needs children's homes and receiving homes are grouped under the collective term 'child welfare institution'. As a placement setting, a family rehabilitation unit includes placements in mother-and-baby homes and shelters for battered family members as well as units where children are placed together with their parents/parent or family<sup>3</sup>.

More detailed data on clients receiving support in community care are now collected. Since 2008, the national statistics also include data on the number of child welfare notifications. The new Child Welfare Act provides, among other things, that municipalities must keep a register of child-welfare notifications. The register improves THL's access to reliable data. In addition to the number of child welfare notifications, the data to be collected cover the number of children (by age group) who have been subject to such a notification.

The national statistics on support in community care include data on the number of clients, children and young people (by age group) at different stages<sup>4</sup> of community-based support process. The data help monitor how the new practices required in the Child Welfare Act are being implemented in municipalities. The considerable rise in this number recorded in 2008 (70.5%) is explained to a great extent by changes in the way in which statistics are kept. Before 2008, young people who received support interventions in community care were not included in the statistics after turning 18 years.

This statistical report is based on the child welfare data for the statistical year 2014 provided by the municipalities to THL. Previous child welfare data have been checked and updated according to corrections delivered by the municipalities.

### **Clarity and consistency**

The statistical report presents nationwide data on children and young people placed outside the home and the number of clients receiving support in community care.

### **Special issues concerning the 2014 Statistics on child welfare**

All the municipalities confirmed the data on the children placed outside the home. No children were placed outside the home in 17 municipalities (Brändö, Eckerö, Enontekiö, Föglö, Hailuoto, Honkajoki, Karvia, Kumlinge, Kökar, Lestijärvi, Lumparland, Pelkosenniemi, Sottunga, Sulkava, Toholampi, Utsjoki, Valtimo).

---

<sup>2</sup> A foster family is a private family with whom the municipality has entered into a commission agreement.

<sup>3</sup> The placement settings are listed in more detail in the child welfare questionnaire attached to this report.

<sup>4</sup> Read more in the attached form on support in community care.

All the municipalities responded on the section regarding the statistics on community child welfare. Not a single child welfare notification was made in six municipalities (Brändö, Kumlinge, Kökar, Sottunga, Sund, Vårdö) in 2014, according to data received by THL. Eight municipalities (Brändö, Kaskinen, Kumlinge, Kökar, Sottunga, Sund, Tarvasjoki, Vårdö) had no clients receiving support interventions in community care in 2014.

The new Social Welfare Act entered into force on 1 April 2015, and its effects on the child welfare statistics will first show in 2015.

Liitetaulukko 1. Kodin ulkopuolelle sijoitetut lapset ja nuoret viimeisimmän sijoitustiedon mukaan, 2012–2014.

Bilagetabell 1. Barn och unga som placerats utom hemmet indelade efter den senaste placeringsgrunden 2012–2014.

1/10

Appendix table 1. Children and young people placed outside the home, by municipality and region, 2012–2014.

	2012	2013	2014		Perheito Familjevård Foster care	Ammatillinen perhekotihoito i professionellt familjehem Professional family home	Laitoshuolto Institutionsvård Residential care	Muu sijoitus Annan vård Other care	Sijoitetut 0–17v. 0–17-åringar som placerats utom hemmet Children aged 0–17 placed outside the home	0–17v. osuus vastaavasta väestöstä 17–åringar av motsvarande åldersgrupp (%) Children aged 0–17 placed outside the home as a percentage of the population of the same age	2012	2013	2014	0–17v. osuus vastaavasta väestöstä 17–åringar av motsvarande åldersgrupp (%) Children aged 0–17 placed outside the home as a percentage of the population of the same age
	Yhteensä - Totalt	- Totalt	- Totalt	Huostassa viimeisen sijoitustiedon mukaan ml. kiireelliset sijoitukset barn (Inkl. brådsökande placeringar) enligt det sista placeringsbeslutet. In care according to latest information on placement (incl. children in emergency placement)							Omhändertagna	Omhändertagna		
<b>Koko maa - Hela landet - Whole Country</b>	<b>17 859</b>	<b>18 058</b>	<b>17 958</b>	<b>6 880</b>	<b>2 173</b>	<b>6 907</b>	<b>1 998</b>	<b>15 006</b>	<b>1,4</b>	<b>12 118</b>	<b>12 391</b>	<b>12 197</b>	<b>1,1</b>	
<b>Kaupunkimaiset kunnat - Urbana kommuner - Urban municipalities</b>	<b>13 233</b>	<b>13 611</b>	<b>13 522</b>	<b>5 241</b>	<b>1 469</b>	<b>5 517</b>	<b>1 295</b>	<b>11 453</b>	<b>1,6</b>	<b>9 162</b>	<b>9 478</b>	<b>9 386</b>	<b>1,3</b>	
<b>Taajaan asutut kunnat - Tätortskommuner - Semi-urban municipalities</b>	<b>2 536</b>	<b>2 472</b>	<b>2 470</b>	<b>877</b>	<b>367</b>	<b>822</b>	<b>404</b>	<b>1 978</b>	<b>1,0</b>	<b>1 634</b>	<b>1 602</b>	<b>1 550</b>	<b>0,8</b>	
<b>Maaseutumaiset kunnat - Landsbygdskommuner - Rural municipalities</b>	<b>2 090</b>	<b>1 975</b>	<b>1 966</b>	<b>762</b>	<b>337</b>	<b>568</b>	<b>299</b>	<b>1 575</b>	<b>1,0</b>	<b>1 322</b>	<b>1 311</b>	<b>1 261</b>	<b>0,8</b>	
<b>Uusimaa - Nyland</b>	<b>5 405</b>	<b>5 497</b>	<b>5 426</b>	<b>1 964</b>	<b>646</b>	<b>2 265</b>	<b>551</b>	<b>4 607</b>	<b>1,4</b>	<b>3 993</b>	<b>4 177</b>	<b>4 091</b>	<b>1,3</b>	
<b>Kaupunkimaiset kunnat - Urbana kommuner - Urban municipalities</b>														
Espoo - Esbo	787	794	789	231	84	388	86	685	1,1	608	630	608	1,0	
Hanko - Hangö	41	44	31	16	5	9	..	27	1,8	27	31	27	1,8	
Helsinki - Helsingfors	2 328	2 388	2 302	965	127	1 054	156	1 926	1,9	1 700	1 789	1 705	1,7	
Hyvinkää - Hyvinge	155	170	195	92	22	77	..	169	1,8	119	135	147	1,6	
Järvenpää - Träskända	138	119	105	39	13	41	12	82	1,0	86	78	70	0,8	
Kauniainen - Grankulla	7	..	6	-	..	5	-	5	0,2	6	..	5	0,2	
Kerava - Kervo	127	112	119	32	13	60	14	103	1,5	85	84	72	1,0	
Kirkkonummi - Kyrkslätt	109	104	107	45	25	31	6	91	0,9	79	78	80	0,8	
Lohja - Lojo	194	197	185	53	12	100	20	156	1,5	124	135	141	1,4	
Porvoo - Borgå	128	130	123	40	32	35	16	92	0,9	92	89	87	0,8	
Tuusula - Tusby	123	126	136	29	20	76	11	119	1,3	84	89	89	0,9	
Vantaa - Vanda	805	883	905	290	224	247	144	820	1,8	673	736	775	1,7	
<b>Taajaan asutut kunnat - Tätortskommuner - Semi urban municipalities</b>														
Karkkila - Högfors	24	24	19	..	5	..	7	13	0,7	18	18	11	0,6	
Loviisa - Lovisa	33	30	36	10	10	13	..	32	1,1	28	27	32	1,1	
Mäntsälä	58	48	56	12	..	30	11	48	0,9	25	32	38	0,7	
Nurmijärvi	92	96	96	35	16	39	6	82	0,7	65	69	69	0,6	
Raasepori - Raseborg	57	59	53	16	5	19	13	38	0,7	42	41	33	0,6	
Sipoo - Sibbo	38	39	51	18	8	11	14	39	0,8	27	25	31	0,7	
Vihti - Vichtis	97	74	63	20	10	6	27	37	0,5	53	44	33	0,5	
<b>Maaseutumaiset kunnat - Landsbygdskommuner - Rural municipalities</b>														
Askola	15	8	6	..	..	..	-	6	0,5	15	8	6	0,5	
Inkoo - Ingå	..	..	5	..	..	..	-	..	0,3	..	..	..	..	
Lapinjärvi - Lapträsk	..	..	..	..	..	..	-	..	..	..	..	..	..	
Myrskylä - Mörskom	7	5	6	-	..	..	..	..	..	7	..	..	..	
Pomainen - Borgnäs	15	16	9	6	-	..	-	8	0,5	11	10	8	0,5	
Pukkila	8	11	12	6	5	..	-	10	2,2	8	9	9	2,0	
Siuntio - Sjundeå	13	11	10	..	-	7	-	10	0,7	6	8	7	0,5	

Liitetaulukko 1. Kodin ulkopuolelle sijoitetut lapset ja nuoret viimeisimmän sijoitustiedon mukaan, 2012–2014.

Bilagetabell 1. Barn och unga som placerats utom hemmet indelade efter den senaste placeringsgrunden 2012–2014.

Appendix table 1. Children and young people placed outside the home, by municipality and region, 2012–2014.

	2012	2013	2014		Perheito Familjevård Foster care	Ammatillinen perhekotihoito i professionellt familjehem Professional family home	Laitoshuolto Institutionsvård Residential care	Muu sijoitus Annan vård Other care	Sijoitetut 0–17v. 0–17-åringar som placerats utom hemmet Children aged 0–17 placed outside the home	0–17v. osuus vastaavasta väestöstä 17-åringar av motsvarande äldersgrupp (%) Children aged 0–17 placed outside the home as a percentage of the population of the same age	2012	2013	2014	0–17v. osuus vastaavasta väestöstä 17-åringar av motsvarande äldersgrupp (%) Children aged 0–17 placed outside the home as a percentage of the population of the same age
	Yhteensä - Totalt	- Totalt	- Totalt	Huostassa viimeisen sijoitustiedon mukaan ml. kiireelliset sijoitukset barn (Inkl. brådskannde placeringar) enligt det sista placeringsbeslutet. In care according to latest information on placement (incl. children in emergency placement)							Omhändertagna			
<b>Varsinais-Suomi - Egentliga Finland</b>	<b>1 454</b>	<b>1 493</b>	<b>1 471</b>	<b>458</b>	<b>109</b>	<b>724</b>	<b>180</b>	<b>1 235</b>	<b>1,4</b>	<b>1 031</b>	<b>1 080</b>	<b>1 033</b>	<b>1,2</b>	
<b>Kaupunkimaiset kunnat - Urbana kommuner - Urban municipalities</b>														
Kaarina - S:t Karins	98	92	91	44	..	34	9	79	1,1	73	78	71	1,0	
Raisio - Reso	71	78	76	27	8	13	28	46	0,9	41	41	34	0,7	
Salo	184	188	208	72	17	97	22	197	1,8	145	144	162	1,5	
Turku - Åbo	626	662	654	188	37	412	17	569	2,0	479	501	482	1,7	
<b>Taajaan asutut kunnat - Tätortskommuner - Semi urban municipalities</b>														
Laitila	21	24	22	5	..	12	..	21	1,2	16	18	12	0,7	
Lieto - Lundo	33	33	36	..	..	19	10	24	0,6	20	17	20	0,5	
Loimaa	77	67	60	15	6	27	12	53	1,8	43	45	36	1,2	
Masku	22	24	25	9	..	9	6	19	0,7	16	16	18	0,7	
Naantali - Nädendal	61	56	47	16	11	13	7	42	1,1	43	44	36	1,0	
Paimio - Pemar	15	20	24	12	-	11	..	22	0,9	14	16	20	0,8	
Parainen - Pargas	24	29	29	9	-	15	5	23	0,8	19	27	18	0,6	
Uusikaupunki - Nystad	58	61	58	8	8	12	30	33	1,2	26	25	21	0,8	
<b>Maaseutumaiset kunnat - Landsbygdskommuner - Rural municipalities</b>														
Aura	7	9	9	6	-	..	..	7	0,7	6	7	8	0,8	
Kemiönsaari - Kimitoön	14	12	13	8	..	..	-	11	1,0	13	12	12	1,1	
Koski TI	6	5	..	..	..	..	-	..	..	6	..	..	..	
Kustavi - Gustavs	..	..	..	..	..	..	-	..	..	-	..	..	..	
Marttila	..	..	..	..	..	..	-	..	..	..	..	..	..	
Mynämäki	21	25	25	9	..	10	5	20	1,3	11	15	17	1,1	
Nousiainen - Nousis	11	12	12	5	-	5	..	9	0,7	6	8	10	0,8	
Oripää	..	..	..	..	..	..	-	..	..	..	..	..	..	
Pyhäranta	..	..	..	..	..	..	-	..	..	..	..	..	..	
Pöytyä	12	15	13	..	-	8	..	11	0,6	5	8	10	0,5	
Rusko	23	27	19	..	-	..	13	7	0,5	10	11	6	0,4	
Sauvo - Sagu	..	..	6	-	..	..	-	5	0,9	..	..	..	..	
Somero	30	28	21	6	..	6	5	18	1,1	18	24	17	1,0	
Taivassalo - Tövsala	6	..	..	..	-	-	-	..	..	..	..	..	..	
Tarvasjoki	..	..	..	-	..	-	-	..	..	..	..	..	..	
Vehmaa	14	13	11	6	..	..	..	9	2,2	10	10	9	2,2	
<b>Satakunta - Satakunta</b>	<b>693</b>	<b>721</b>	<b>746</b>	<b>312</b>	<b>59</b>	<b>304</b>	<b>71</b>	<b>619</b>	<b>1,5</b>	<b>521</b>	<b>505</b>	<b>510</b>	<b>1,2</b>	
<b>Kaupunkimaiset kunnat - Urbana kommuner - Urban municipalities</b>														
Harjavalta	19	28	36	16	-	13	7	34	2,6	15	20	25	1,9	
Pori - Björneborg	315	312	313	144	31	125	13	260	1,7	238	223	215	1,4	
Rauma - Raumo	124	130	134	42	13	71	8	118	1,6	100	97	98	1,4	
<b>Taajaan asutut kunnat - Tätortskommuner - Semi urban municipalities</b>														
Eura	52	52	53	22	..	14	16	40	1,6	39	38	35	1,4	
Huittinen	13	12	15	8	-	7	-	13	0,7	9	10	9	0,5	
Kankaanpää	34	35	35	21	..	9	..	31	1,4	28	29	24	1,1	
Nakkila	17	19	17	7	-	6	..	12	1,0	12	10	11	1,0	
Ulvila - Ulvsby	28	31	34	12	..	17	..	26	0,9	23	18	26	0,9	

**Liitetaulukko 1. Kodin ulkopuolelle sijoitetut lapset ja nuoret viimeisimmän sijoitustiedon mukaan, 2012–2014.**

Bilagetabell 1. Barn och unga som placerats utom hemmet indelade efter den senaste placeringsgrunden 2012–2014.

3/10

Appendix table 1. Children and young people placed outside the home, by municipality and region, 2012–2014.

	2012	2013	2014		Perhehoito Familjevård Foster care	Ammatillinen perhekotihoito i professionellt familjehem Professional family home	Laitoshuolto Institutionsvård Residential care	Muu sijoitus Annan vård Other care	Sijoitetut 0–17v. 0–17-åringar som placerats utom hemmet Children aged 0–17 placed outside the home	0–17v. osuus vastaavasta väestöstä 17–åringar av motsvarande äldersgrupp (%) Children aged 0–17 placed outside the home as a percentage of the population of the same age	2012	2013	2014	0–17v. osuus vastaavasta väestöstä 17–åringar av motsvarande äldersgrupp (%) Children aged 0–17 placed outside the home as a percentage of the population of the same age
	Yhteensä - Totalt	- Total	Total	ml. kiireelliset sijoitukset barn (Inkl. brådskannde placeringar) enligt det sista placeringsbeslutet. In care according to latest information on placement (incl. children in emergency placement)										
<b>Maaseutumaiset kunnat - Landsbygdskommuner - Rural municipalities</b>														
Eurajoki - Euraäminne	12	20	14	5	-	-	7	..	14	1,1	7	13	12	0,9
Honkajoki	..	..	-	-	-	-	-	-	-	-	..	..	-	-
Jämijärvi	6	7	15	8	..	..	6	-	13	3,4	5	6	10	2,6
Karvia	6	..	-	-	-	-	-	-	-	-	..	..	-	-
Kokemäki - Kumo	27	28	32	7	..	..	13	8	20	1,5	12	10	11	0,8
Köyliö - Kjulo	11	12	12	..	-	..	..	6	6	1,4	6	7	5	1,1
Lavia	..	..	5	..	..	..	..	-	5	1,7	..	..	..	..
Luvia	..	..	..	..	..	..	..	-	-	..	..	..	..	..
Merikarvia - Sastmola	11	13	11	9	-	-	..	-	10	1,8	9	9	10	1,8
Pomarkku - Pärmark	..	..	6	..	..	..	..	-	..	..	..	..	..	..
Siikainen	..	..	7	..	..	..	..	..	7	2,7	..	..	..	..
Säkylä	6	9	6	..	-	-	..	-	6	0,7	5	5	6	0,7
<b>Kanta-Häme - Egentliga Tavastland</b>	<b>612</b>	<b>686</b>	<b>695</b>	<b>297</b>	<b>57</b>	<b>272</b>	<b>69</b>	<b>584</b>	<b>1,7</b>	<b>418</b>	<b>455</b>	<b>473</b>	<b>1,4</b>	
<b>Kaupunkimaiset kunnat - Urbana kommuner - Urban municipalities</b>														
Forssa - Fredrikshamn	81	80	85	53	..	..	27	..	75	2,7	70	64	66	2,4
Hämeenlinna - Tavastehus	226	282	300	116	14	155	15	257	2,0	146	161	175	1,4	
Riihimäki	118	147	153	53	17	51	32	117	2,0	73	97	104	1,8	
<b>Taajaan asutut kunnat - Tätortskommuner - Semi urban municipalities</b>														
Hattula	20	29	17	9	-	..	5	13	0,6	9	18	11	0,5	
Janakkala	65	53	52	28	13	6	5	45	1,2	51	40	43	1,2	
<b>Maaseutumaiset kunnat - Landsbygdskommuner - Rural municipalities</b>														
Hausjärvi	33	32	17	6	7	..	..	17	0,8	18	17	15	0,7	
Humppila	6	..	..	-	-	..	-	..	..	..	..	-	-	
Jokioinen - Jockis	11	13	18	9	..	7	-	14	1,2	8	12	15	1,2	
Loppi	26	24	26	9	..	13	..	22	1,1	20	21	22	1,1	
Tammela	14	16	18	9	-	..	5	16	1,2	12	15	14	1,1	
Ypäjä	12	8	8	5	-	..	-	7	1,6	9	8	8	1,8	
<b>Pirkanmaa - Birkaland</b>	<b>1 592</b>	<b>1 601</b>	<b>1 631</b>	<b>688</b>	<b>69</b>	<b>625</b>	<b>249</b>	<b>1 287</b>	<b>1,3</b>	<b>1 084</b>	<b>1 083</b>	<b>1 089</b>	<b>1,1</b>	
<b>Kaupunkimaiset kunnat - Urbana kommuner - Urban municipalities</b>														
Kangasala	77	69	66	28	7	21	10	56	0,8	43	49	54	0,7	
Lempäälä	49	48	43	21	-	19	..	39	0,6	42	40	34	0,6	
Nokia	107	100	89	48	..	35	..	76	1,0	74	69	67	0,9	
Pirkkala - Birkala	30	29	32	18	..	12	-	29	0,6	24	26	28	0,6	
Tampere - Tammerfors	787	804	855	351	25	331	148	650	1,8	526	516	541	1,5	
Valkeakoski	82	73	79	23	..	28	25	59	1,4	49	44	45	1,1	
Ylöjärvi	108	110	82	35	9	36	..	75	0,9	90	89	74	0,9	
<b>Taajaan asutut kunnat - Tätortskommuner - Semi urban municipalities</b>														
Akaa	67	83	87	30	..	44	11	73	1,9	43	68	64	1,7	
Hämeenkyrö - Tavastkyro	29	28	29	19	-	10	-	22	1,0	22	22	19	0,8	
Mänttä-Vilppula	47	43	37	12	8	..	13	23	1,3	27	20	19	1,1	
Orivesi	47	41	47	21	..	13	9	31	1,7	30	24	30	1,6	
Parkano	13	22	27	14	-	10	..	24	2,0	12	15	15	1,2	
Sastamala	55	56	57	29	..	24	..	50	1,0	46	39	40	0,8	



Liitetaulukko 1. Kodin ulkopuolelle sijoitetut lapset ja nuoret viimeisimmän sijoitustiedon mukaan, 2012–2014.

Bilagetabell 1. Barn och unga som placerats utom hemmet indelade efter den senaste placeringsgrunden 2012–2014.

Appendix table 1. Children and young people placed outside the home, by municipality and region, 2012–2014.

	2012	2013	2014		Perhehoito Familjevård Foster care	Ammatillinen perhekotihoito i professionellt familjehem Professional family home	Laitoshuolto Institutionsvård Residential care	Muu sijoitus Annan vård Other care	Sijoitetut 0–17v. 0–17-åringar som placerats utom hemmet Children aged 0–17 placed outside the home	0–17v. osuus vastaavasta väestöstä 17–åringar av motsvarande äldersgrupp (%) Children aged 0–17 placed outside the home as a percentage of the population of the same age	2012	2013	2014	0–17v. osuus vastaavasta väestöstä 17–åringar av motsvarande äldersgrupp (%) Children aged 0–17 placed outside the home as a percentage of the population of the same age
	Yhteensä - Totalt	- Totalt	- Totalt	Huostassa viimeisen sijoitustiedon mukaan ml. kiireelliset sijoitukset barn (Inkl. brådsåkande placeringar) enligt det sista placeringsbeslutet. In care according to latest information on placement (incl. children in emergency placement)							Omhändertagna			
<b>Maaseutumaiset kunnat - Landsbygdskommuner - Rural municipalities</b>														
Ikaalinen - Ikaalis	13	16	16	6	..	7	..	14	1,1	9	10	9	0,7	
Juupajoki	5	5	5	-	..	..	..	..	..	..	..	..	..	
Kihniö	..	..	..	-	..	..	..	..	..	..	..	..	..	
Punkalaidun	5	8	10	5	..	..	-	10	1,9	..	6	7	1,3	
Pälkäne	12	9	13	7	..	..	..	9	0,7	7	5	6	0,5	
Ruovesi	6	7	7	..	-	..	-	7	1,0	5	6	6	0,8	
Urjala	13	16	16	5	-	8	..	14	1,7	8	12	7	0,8	
Vesilähti	23	25	23	7	-	6	10	11	0,9	11	10	9	0,7	
Virrat - Virtdois	15	7	7	5	-	..	-	7	0,6	6	7	7	0,6	
<b>Päijät-Häme - Päijänne Tavastland</b>	<b>765</b>	<b>727</b>	<b>695</b>	<b>240</b>	<b>84</b>	<b>328</b>	<b>43</b>	<b>590</b>	<b>1,6</b>	<b>507</b>	<b>492</b>	<b>478</b>	<b>1,3</b>	
<b>Kaupunkimaiset kunnat - Urbana kommuner - Urban municipalities</b>														
Heinola	100	85	85	30	10	34	11	72	2,3	78	71	65	2,1	
Hollola	83	76	77	25	20	27	5	70	1,4	56	59	60	1,2	
Lahti - Lahtis	382	374	343	122	21	183	17	296	1,6	241	234	233	1,3	
<b>Taajaan asutut kunnat - Tätortskommuner - Semi urban municipalities</b>														
Asikkala	24	26	25	14	-	8	..	15	1,0	17	17	19	1,3	
Nastola	51	47	40	6	8	24	..	30	0,9	22	22	12	0,4	
Orimattila	70	67	79	25	17	34	..	67	1,9	53	53	57	1,6	
<b>Maaseutumaiset kunnat - Landsbygdskommuner - Rural municipalities</b>														
Hartola	12	13	11	8	..	..	-	11	2,5	8	9	9	2,1	
Hämeenkoski	..	6	5	..	-	..	-	5	1,2	..	..	..	..	
Kärkölä	25	21	18	..	..	10	..	14	1,6	19	17	16	1,8	
Padasjoki	..	..	..	-	-	..	-	..	..	..	-	-	-	
Sysmä	11	10	11	5	..	..	-	9	1,6	8	6	5	0,9	
<b>Kymenlaakso - Kymmenedalen</b>	<b>610</b>	<b>610</b>	<b>635</b>	<b>237</b>	<b>96</b>	<b>254</b>	<b>48</b>	<b>536</b>	<b>1,7</b>	<b>407</b>	<b>414</b>	<b>406</b>	<b>1,3</b>	
<b>Kaupunkimaiset kunnat - Urbana kommuner - Urban municipalities</b>														
Hamina - Fredrikshamn	56	63	69	20	11	31	7	64	1,7	40	33	39	1,1	
Kotka	203	210	229	116	16	88	9	204	2,1	128	137	128	1,3	
Kouvola	311	299	293	90	59	118	26	235	1,6	218	222	215	1,4	
<b>Maaseutumaiset kunnat - Landsbygdskommuner - Rural municipalities</b>														
Iitti	20	18	26	8	8	10	-	21	1,7	11	12	16	1,3	
Miehikkälä	..	..	..	-	-	..	-	-	-	..	..	-	-	
Pyhtää - Pyttis	13	12	12	..	-	6	..	7	0,7	6	5	..	..	
Virolahti	5	5	5	..	..	-	..	5	0,9	..	..	..	..	
<b>Etelä-Karjala - Södra Karelen</b>	<b>430</b>	<b>390</b>	<b>373</b>	<b>124</b>	<b>56</b>	<b>102</b>	<b>91</b>	<b>281</b>	<b>1,2</b>	<b>269</b>	<b>238</b>	<b>221</b>	<b>1,0</b>	
<b>Kaupunkimaiset kunnat - Urbana kommuner - Urban municipalities</b>														
Imatra	124	126	132	45	12	21	54	89	2,0	82	74	64	1,4	
Lappeenranta - Villmanstrand	247	210	193	64	33	69	27	156	1,2	151	137	127	1,0	

Liitetaulukko 1. Kodin ulkopuolelle sijoitetut lapset ja nuoret viimeisimmän sijoitustiedon mukaan, 2012–2014.

Bilagetabell 1. Barn och unga som placerats utom hemmet indelade efter den senaste placeringsgrunden 2012–2014.

Appendix table 1. Children and young people placed outside the home, by municipality and region, 2012–2014.

	2012	2013	2014		Perhehoito Familjevård Foster care	Ammatillinen perhektihoito i professionell familjehem Professional family home	Laitoshuolto Institutionsvård Residential care	Muu sijoitus Annan vård Other care	Sijoitetut 0–17v. 0–17-åringar som placerats utom hemmet Children aged 0–17 placed outside the home	0–17v. osuus vastaavasta väestöstä 17-åringar av motsvarande åldersgrupp (%) Children aged 0–17 placed outside the home as a percentage of the population of the same age	2012	2013	2014	0–17v. osuus vastaavasta väestöstä 17-åringar av motsvarande åldersgrupp (%) Children aged 0–17 placed outside the home as a percentage of the population of the same age
	Yhteensä - Totalt	- Totalt	- Totalt	ml. kiireelliset sijoitukset barn (Inkl. brådskande placeringar) enligt det sista placeringsbeslutet. In care according to latest information on placement (incl. children in emergency placement)							Omhändertagna placement			
<b>Maaseutumaiset kunnat - Landsbygdskommuner - Rural municipalities</b>														
Lemi	..	..	..	-	-	..	..	..	..	..	..	-	..	..
Luumäki	5	6	5	-	..	..	..	..	..	..	..	-	..	..
Parikkala	12	11	8	..	..	..	..	6	0,9	7	5	5	0,7	
Rautjärvi	9	7	7	..	..	..	..	6	1,2	7	6	6	1,2	
Ruokolahti	11	12	13	..	..	..	..	10	1,1	7	8	10	1,1	
Savitaipale	9	8	6	..	..	..	..	..	..	5	5	..	..	
Taipalsaari	10	8	6	..	-	..	..	5	0,5	6	..	..	..	
<b>Etelä-Savo - Södra Savolax</b>	<b>494</b>	<b>488</b>	<b>510</b>	<b>175</b>	<b>75</b>	<b>151</b>	<b>109</b>	<b>397</b>	<b>1,6</b>	<b>254</b>	<b>251</b>	<b>260</b>	<b>1,0</b>	
<b>Kaupunkimaiset kunnat - Urbana kommuner - Urban municipalities</b>														
Mikkeli - S:t Michel	180	169	170	62	12	52	44	124	1,3	67	72	80	0,8	
Savonlinna - Nyslott	118	120	118	55	33	22	8	102	1,8	75	73	73	1,3	
<b>Taajaan asutut kunnat - Tätortskommuner - Semi urban municipalities</b>														
Mäntyharju	24	23	29	10	-	13	6	25	2,6	14	15	17	1,7	
Pieksämäki	80	90	103	16	12	43	32	76	2,5	40	35	35	1,2	
<b>Maaseutumaiset kunnat - Landsbygdskommuner - Rural municipalities</b>														
Enonkoski	..	..	..	-	-	..	-	..	..	..	..	..	..	
Heinävesi	6	6	10	6	..	-	-	10	1,8	..	..	5	0,9	
Hirvensalmi	10	7	5	..	..	..	..	..	..	5	..	..	..	
Joroinen - Jorois	15	15	17	6	..	..	..	13	1,4	8	9	10	1,1	
Juva	18	10	11	5	6	-	-	10	1,0	15	10	10	1,0	
Kangasniemi	21	22	21	..	..	5	10	15	1,8	12	15	13	1,6	
Pertunmaa	..	5	6	..	-	..	-	5	1,8	..	..	..	..	
Puumala	..	..	..	..	..	..	..	..	..	..	..	..	..	
Rantasalmi	13	14	16	6	-	8	..	12	2,0	9	9	8	1,3	
Sulkava	..	..	-	-	-	-	-	-	-	-	..	-	-	
<b>Pohjois-Savo - Norra Savolax</b>	<b>964</b>	<b>942</b>	<b>940</b>	<b>404</b>	<b>122</b>	<b>342</b>	<b>72</b>	<b>812</b>	<b>1,8</b>	<b>654</b>	<b>635</b>	<b>618</b>	<b>1,3</b>	
<b>Kaupunkimaiset kunnat - Urbana kommuner - Urban municipalities</b>														
Iisalmi - Idensalmi	65	63	61	34	9	18	-	61	1,5	43	38	39	0,9	
Kuopio	485	503	508	195	65	213	35	439	2,2	345	343	332	1,7	
Varkaus	87	90	88	44	13	25	6	75	2,1	61	64	59	1,6	
<b>Taajaan asutut kunnat - Tätortskommuner - Semi urban municipalities</b>														
Sillinjärvi	104	79	80	33	19	26	..	74	1,4	65	50	50	0,9	
Suonenjoki	32	32	31	10	..	6	14	20	1,5	13	14	15	1,2	

Liitetaulukko 1. Kodin ulkopuolelle sijoitetut lapset ja nuoret viimeisimmän sijoitustiedon mukaan, 2012–2014.

Bilagetabell 1. Barn och unga som placerats utom hemmet indelade efter den senaste placeringsgrunden 2012–2014.

Appendix table 1. Children and young people placed outside the home, by municipality and region, 2012–2014.

	2012	2013	2014		Perhehoito Familjevård Foster care	Ammatillinen perhekotihoito i professionellt familjehem Professional family home	Laitoshuolto Institutionsvård Residential care	Muu sijoitus Annan vård Other care	Sijoitetut 0–17v. 0–17-åringar som placerats utom hemmet Children aged 0–17 placed outside the home	0–17v. osuus vastaavasta väestöstä 17–åringar av motsvarande äldersgrupp (%) Children aged 0–17 placed outside the home as a percentage of the population of the same age	2012	2013	2014	0–17v. osuus vastaavasta väestöstä 17–åringar av motsvarande äldersgrupp (%) Children aged 0–17 placed outside the home as a percentage of the population of the same age
	Yhteensä - Totalt	- Totalt	Total	ml. kiireelliset sijoitukset barn (Inkl. brådskande placeringar) enligt det sista placeringsbeslutet. In care according to latest information on placement (incl. children in emergency placement)							Omhändertagna placement			
<b>Maaseutumaiset kunnat - Landsbygdskommuner - Rural municipalities</b>														
Juankoski	12	14	15	5	..	6	..	11	1,5	7	6	8	1,1	
Kaavi	19	15	12	6	..	..	..	7	1,3	13	10	6	1,1	
Keitele	5	5	..	..	..	..	..	..	..	..	5	..	..	
Kiuruvesi	22	18	22	13	..	7	-	20	1,2	10	14	16	1,0	
Lapinlahti	35	33	25	14	..	8	-	23	1,2	21	19	20	1,0	
Leppävirta	32	24	22	9	..	7	..	19	1,1	22	18	18	1,0	
Maaninka	11	8	8	..	..	5	..	..	..	5	5	6	0,8	
Pielavesi	7	9	13	6	..	..	..	12	1,4	6	8	8	1,0	
Rautalampi	..	..	..	..	-	..	-	..	..	..	..	..	..	
Rautavaara	11	9	7	6	-	..	-	..	..	8	8	5	2,1	
Sonkajärvi	8	11	8	6	-	..	..	6	0,8	6	7	6	0,8	
Tervo	7	6	6	5	-	-	..	5	2,5	6	6	6	2,9	
Tuusniemi	8	8	14	5	-	9	-	14	3,5	7	7	7	1,7	
Vesanto	..	-	..	..	..	..	-	..	..	..	-	..	..	
Vierämä	8	11	10	5	..	..	..	9	1,2	6	9	8	1,1	
<b>Pohjois-Karjala - Norra Karelen</b>	<b>698</b>	<b>666</b>	<b>630</b>	<b>205</b>	<b>81</b>	<b>178</b>	<b>166</b>	<b>503</b>	<b>1,7</b>	<b>434</b>	<b>419</b>	<b>379</b>	<b>1,3</b>	
<b>Kaupunkimaiset kunnat - Urbana kommuner - Urban municipalities</b>														
Joensuu	383	367	333	80	51	74	128	260	2,0	215	210	195	1,5	
<b>Taajaan asutut kunnat - Tätortskommuner - Semi urban municipalities</b>														
Kontiolahti	31	38	37	10	7	10	10	26	0,7	17	18	20	0,5	
Liekka	59	55	50	16	5	23	6	42	2,4	35	29	24	1,4	
Nurmes	26	26	25	11	-	11	..	24	2,0	21	18	18	1,5	
Outokumpu	41	46	41	24	5	10	..	34	2,7	30	35	27	2,2	
<b>Maaseutumaiset kunnat - Landsbygdskommuner - Rural municipalities</b>														
Ilomantsi - Ilomants	27	20	23	9	..	5	8	15	2,1	20	15	14	2,0	
Juuka	9	7	6	..	..	-	-	6	0,8	5	5	5	0,7	
Kitee	17	18	26	12	..	13	-	23	1,3	12	15	13	0,8	
Liperi	54	44	46	15	..	20	8	38	1,4	41	38	30	1,1	
Polvijärvi	18	22	23	16	..	5	..	16	2,0	13	16	16	2,0	
Rääkkylä	6	5	5	..	..	-	-	5	1,5	..	5	..	..	
Tohmajärvi	22	16	15	7	..	6	-	14	1,7	21	13	13	1,6	
Valtimo	5	..	-	-	-	-	-	-	-	..	..	-	-	
<b>Keski-Suomi - Mellersta Finland</b>	<b>1 036</b>	<b>1 026</b>	<b>984</b>	<b>378</b>	<b>157</b>	<b>373</b>	<b>76</b>	<b>839</b>	<b>1,5</b>	<b>661</b>	<b>654</b>	<b>616</b>	<b>1,1</b>	
<b>Kaupunkimaiset kunnat - Urbana kommuner - Urban municipalities</b>														
Jyväskylä	553	584	557	219	57	266	15	489	1,9	342	341	324	1,2	
<b>Taajaan asutut kunnat - Tätortskommuner - Semi urban municipalities</b>														
Jämsä	87	70	79	29	18	29	..	70	1,8	65	60	64	1,6	
Keuruu	21	19	21	13	..	5	-	20	1,2	13	15	17	1,0	
Laukaa	39	31	25	11	5	6	..	20	0,4	24	20	17	0,3	
Muurame	22	15	20	7	-	10	..	16	0,6	11	9	9	0,3	
Äänekoski	79	85	81	35	21	17	8	72	1,7	50	61	64	1,5	

**Liitetaulukko 1. Kodin ulkopuolelle sijoitetut lapset ja nuoret viimeisimmän sijoitustiedon mukaan, 2012–2014.**

Bilagetabell 1. Barn och unga som placerats utom hemmet indelade efter den senaste placeringsgrunden 2012–2014.

Appendix table 1. Children and young people placed outside the home, by municipality and region, 2012–2014.

	2012	2013	2014		Perheito Familjevård Foster care	Ammatillinen perhekotihoito i professionell familjehem Professional family home	Laitoshuolto Institutionsvård Residential care	Muu sijoitus Annan vård Other care	Sijoitetut 0–17v. 0–17-åringar som placerats utom hemmet Children aged 0–17 placed outside the home	0–17v. osuus vastaavasta väestöstä 17–åringar av motsvarande äldersgrupp (%) Children aged 0–17 placed outside the home as a percentage of the population of the same age	2012	2013	2014	0–17v. osuus vastaavasta väestöstä 17–åringar av motsvarande äldersgrupp (%) Children aged 0–17 placed outside the home as a percentage of the population of the same age
	Yhteensä - Totalt	- Totalt	Total	Huostassa viimeisen sijoitustiedon mukaan ml. kiireelliset sijoitukset barn (Inkl. brådsökande placeringar) enligt det sista placeringsbeslutet. In care according to latest information on placement (incl. children in emergency placement)							Omhändertagna			
<b>Maaseutumaiset kunnat - Landsbygdskommuner - Rural municipalities</b>														
Hankasalmi	17	16	22	5	..	..	10	13	1,3	10	12	9	0,9	
Joutsa	23	26	26	5	..	..	18	16	2,5	13	15	11	1,6	
Kannonkoski	6	7	..	..	..	..	..	..	..	..	7	..	..	
Karstula	20	19	20	..	12	..	..	16	2,1	12	11	8	1,0	
Kinnula	11	11	9	5	-	..	..	9	2,5	8	8	6	1,6	
Kivijärvi	9	10	7	-	..	..	..	6	2,9	7	6	..	..	
Konnevesi	15	10	9	..	..	..	..	6	1,3	11	6	6	1,3	
Kuhmoinen	..	..	..	-	..	..	..	..	..	-	-	-	-	
Kyyjärvi	6	..	..	..	..	..	..	..	..	5	..	..	..	
Luhanka	..	..	..	..	..	..	..	..	..	..	..	..	..	
Multia	5	6	6	..	..	..	..	..	..	5	..	..	..	
Petäjävesi	7	7	7	..	..	..	..	..	..	7	..	..	..	
Pihtipudas	23	18	9	8	..	..	-	8	0,9	11	11	8	0,9	
Saarjärvi	47	45	42	12	16	13	..	35	2,0	31	30	29	1,6	
Toivakka	..	5	..	..	-	-	-	..	..	..	..	..	..	
Uurainen	8	8	10	6	..	..	..	9	0,9	8	8	8	0,8	
Viitasaari	30	27	19	10	..	5	-	15	1,4	20	18	16	1,5	
<b>Etelä-Pohjanmaa - Södra Österbotten</b>	<b>452</b>	<b>460</b>	<b>468</b>	<b>164</b>	<b>56</b>	<b>216</b>	<b>32</b>	<b>410</b>	<b>1,0</b>	<b>288</b>	<b>293</b>	<b>317</b>	<b>0,8</b>	
<b>Kaupunkimaiset kunnat - Urbana kommuner - Urban municipalities</b>														
Seinäjoki	163	186	184	57	31	93	..	169	1,3	109	125	138	1,1	
<b>Taajaan asutut kunnat - Tätortskommuner - Semi urban municipalities</b>														
Ilmajoki	27	23	20	9	-	8	..	20	0,7	18	19	17	0,6	
Kauhajoki	36	26	31	16	5	10	-	26	0,9	25	19	23	0,8	
Kauhava	29	35	29	12	..	14	..	21	0,6	17	17	18	0,5	
Kurikka	34	30	25	10	..	12	..	22	0,8	25	21	16	0,6	
Lapua - Lappo	33	27	32	7	6	19	-	31	0,9	15	11	20	0,6	
<b>Maaseutumaiset kunnat - Landsbygdskommuner - Rural municipalities</b>														
Alajärvi	23	22	24	10	..	10	..	21	0,9	18	19	19	0,8	
Alavus	32	32	37	15	..	19	..	35	1,4	20	22	27	1,0	
Evijärvi	12	11	12	5	-	5	..	8	1,5	6	6	6	1,1	
Isojoki - Storå	..	..	..	..	-	-	-	..	..	..	..	..	..	
Jalasjärvi	18	21	21	..	..	6	12	10	0,7	5	5	..	..	
Karjoki - Bötom	..	..	..	-	-	-	-	..	..	..	..	..	..	
Kuortane	..	..	..	..	-	-	-	..	..	-	-	-	-	
Lappajärvi	..	..	..	..	-	-	-	..	..	-	-	-	-	
Soini	..	..	..	..	..	..	..	..	..	..	..	..	..	
Teuva - Östermark	..	7	8	..	..	5	-	7	0,7	..	..	..	..	
Vimpeli	9	8	9	8	-	..	-	9	1,5	8	8	7	1,1	
Ähtäri - Etseri	18	18	22	7	..	6	5	17	1,5	11	12	12	1,1	

Liitetaulukko 1. Kodin ulkopuolelle sijoitetut lapset ja nuoret viimeisimmän sijoitustiedon mukaan, 2012–2014.

Bilagetabell 1. Barn och unga som placerats utom hemmet indelade efter den senaste placeringsgrunden 2012–2014.

Appendix table 1. Children and young people placed outside the home, by municipality and region, 2012–2014.

	2012	2013	2014		Perhehoito Familjevård Foster care	Ammatillinen perhekotihoito Vård i professionellt familjehem Professional family home	Laitoshuolto Institutionsvård Residential care	Muu sijoitus Annan vård Other care	Sijoitetut 0–17v. 0–17-åringar som placerats utom hemmet Children aged 0–17 placed outside the home	0–17v. osuus vastaavasta väestöstä 17-åringar av motsvarande åldersgrupp (%) Children aged 0–17 placed outside the home as a percentage of the population of the same age	2012	2013	2014	0–17v. osuus vastaavasta väestöstä 17-åringar av motsvarande åldersgrupp (%) Children aged 0–17 placed outside the home as a percentage of the population of the same age
	Yhteensä - Totalt	- Totalt	- Totalt	ml. kiireelliset sijoitukset barn (Inkl. brådskande placeringar) enligt det sista placeringsbeslutet. In care according to latest information on placement (incl. children in emergency placement)							ml. kiireelliset sijoitukset barn (Inkl. brådskande placeringar) enligt det sista placeringsbeslutet. In care according to latest information on placement (incl. children in emergency placement)			
<b>Pohjanmaa - Österbotten</b>	<b>273</b>	<b>281</b>	<b>284</b>	<b>113</b>	<b>28</b>	<b>119</b>	<b>24</b>	<b>227</b>	<b>0,6</b>	<b>181</b>	<b>187</b>	<b>196</b>	<b>0,5</b>	
<b>Kaupunkimaiset kunnat - Urbana kommuner - Urban municipalities</b>														
Kaskinen - Kaskö	-	-	..	-	-	..	-	..	..	..	-	-	..	
Pietarsaari - Jakobstad	55	54	57	24	7	22	..	40	1,0	41	38	39	1,0	
Vaasa - Vasa	120	131	125	51	5	68	..	110	0,9	78	89	94	0,7	
<b>Taajaan asutut kunnat - Tätortskommuner - Semi urban municipalities</b>														
Laihia - Laihela	7	6	7	..	..	..	-	5	0,3	5	..	6	0,3	
Mustasaari - Korsholm	16	20	20	..	5	-	11	10	0,2	..	..	7	0,2	
<b>Maaseutumaiset kunnat - Landsbygdskommuner - Rural municipalities</b>														
Isokyrö - Storkyro	6	5	..	-	-	..	-	..	..	..	5	..	..	
Korsnäs	..	..	..	..	-	-	-	..	..	..	-	-	-	
Kristinankaupunki - Kristinestad	11	12	11	..	6	..	..	10	1,0	8	11	11	1,1	
Kruunupyö - Kronoby	8	8	8	..	..	..	..	7	0,5	7	6	6	0,4	
Luoto - Larsmo	..	5	7	..	-	..	..	7	0,4	..	..	5	0,3	
Maalahti - Malax	5	7	8	6	..	..	..	6	0,6	5	7	7	0,7	
Närpiö - Närpes	8	8	12	..	..	..	..	5	0,3	..	..	5	0,3	
Pedersören kunta - Pedersöre	11	10	13	..	-	9	-	13	0,4	11	9	6	0,2	
Uusikaarlepyy - Nykarleby	..	..	..	-	-	..	-	..	..	..	..	..	..	
Vöyri - Vörå	18	13	8	6	-	..	-	7	0,5	11	6	6	0,4	
<b>Keski-Pohjanmaa - Mellersta Österbotten</b>	<b>170</b>	<b>203</b>	<b>164</b>	<b>50</b>	<b>46</b>	<b>25</b>	<b>43</b>	<b>111</b>	<b>0,7</b>	<b>101</b>	<b>105</b>	<b>79</b>	<b>0,5</b>	
<b>Kaupunkimaiset kunnat - Urbana kommuner - Urban municipalities</b>														
Kokkola - Karleby	130	176	139	42	32	25	40	93	0,9	86	94	71	0,7	
<b>Maaseutumaiset kunnat - Landsbygdskommuner - Rural municipalities</b>														
Halsua	..	-	..	-	..	-	-	..	..	-	-	-	-	
Kannus	7	6	7	..	5	-	-	6	0,5	5	5	..	..	
Kaustinen - Kaustby	21	11	10	..	..	-	..	5	0,5	7	..	..	..	
Lestijärvi	-	-	-	-	-	-	-	-	-	-	-	-	-	
Perho	5	..	..	-	..	-	-	..	..	-	-	-	-	
Toholampi	..	..	-	-	-	-	-	-	-	..	..	-	-	
Veteli - Vetil	..	7	5	..	..	-	..	..	..	..	..	..	..	
<b>Pohjois-Pohjanmaa - Norra Österbotten</b>	<b>1 278</b>	<b>1 325</b>	<b>1 368</b>	<b>693</b>	<b>223</b>	<b>371</b>	<b>81</b>	<b>1 170</b>	<b>1,2</b>	<b>763</b>	<b>807</b>	<b>830</b>	<b>0,8</b>	
<b>Kaupunkimaiset kunnat - Urbana kommuner - Urban municipalities</b>														
Kempele	33	33	31	12	14	..	..	28	0,6	22	23	24	0,5	
Oulu - Uleåborg	681	749	789	472	33	275	9	689	1,5	380	436	473	1,1	
Raahe - Brahestad	102	93	92	33	43	6	10	83	1,4	67	67	67	1,1	
<b>Taajaan asutut kunnat - Tätortskommuner - Semi urban municipalities</b>														
Haapajärvi	23	26	21	6	13	..	-	17	0,9	18	21	14	0,8	
Ii	12	11	21	10	5	..	..	18	0,7	8	5	10	0,4	
Kalajoki	18	23	15	8	..	..	-	15	0,5	14	17	9	0,3	
Kuusamo	55	51	54	20	14	17	..	45	1,5	42	42	42	1,4	
Liminka - Limingo	20	12	14	..	9	..	-	13	0,3	17	9	8	0,2	
Muhos	21	21	21	7	..	10	..	16	0,6	10	12	11	0,4	

**Liitetaulukko 1. Kodin ulkopuolelle sijoitetut lapset ja nuoret viimeisimmän sijoitustiedon mukaan, 2012–2014.**

Bilagetabell 1. Barn och unga som placerats utom hemmet indelade efter den senaste placeringsgrunden 2012–2014.

Appendix table 1. Children and young people placed outside the home, by municipality and region, 2012–2014.

	2012		2013		2014		2012		2013		2014			
	Yhteensä	- Totalt	- Totalt	- Totalt	Perhehoito	Ammatillinen	Laitoshuolto	Muu	Sijoitetut	0–17v. osuus	Huostassa viimeisen sijoitustiedon mukaan	2013	2014	
					Familjevård	perhekotihoito	Vård	Institutionsvård	Annan vård	0–17-åringar	0–17v. osuus	ml. kiireelliset sijoitukset	Omhändertagna	0–17v. osuus
					Foster care	i professionellt	Residential care	Residential care	Other care	som placerats	väestöstä	barn (Inkl. brådskan	enligt det	väestöstä
						familjehem	home	home	home	utom hemmet	17-åringar av	sista placeringsbeslutet.	In care according to latest information on	17-åringar av
						Professional family	home	home	home	Children aged	aldersgrupp (%)	placement (incl. children in emergency	placement)	aldersgrupp (%)
						home	home	home	home	0–17 placed	Children aged	0–17 placed	Children aged	0–17 placed
						home	home	home	home	outside the	outside the	outside the	outside the	outside the
						home	home	home	home	home as a	home as a	home as a	home as a	home as a
						home	home	home	home	percentage of	percentage of	percentage of	percentage of	percentage of
						home	home	home	home	of the population	of the population	of the population	of the population	of the population
						home	home	home	home	of the same	of the same	of the same	of the same	of the same
						home	home	home	home	age	age	age	age	age
Nivala	37	43	47	14	6	11	16	33	1,1	15	11	15	0,5	
Oulainen	20	24	17	5	9	..	..	15	0,8	14	15	13	0,7	
Ylivieska	47	52	54	20	..	9	21	38	1,0	28	26	25	0,7	
<b>Maaseutumaiset kunnat - Landsbygdskommuner - Rural municipalities</b>														
Alavieska	6	8	7	-	..	..	..	5	0,8	5	5	5	0,8	
Haapavesi	21	21	27	7	17	..	..	22	1,2	10	8	7	0,4	
Hailuoto - Karlö	..	..	-	-	-	-	-	-	-	-	-	-	-	
Kärsämäki	16	15	12	8	..	-	-	11	1,8	15	9	7	1,1	
Lumijoki	8	..	..	-	..	-	-	..	..	..	-	..	..	
Merijärvi	-	-	..	-	..	-	-	..	..	-	-	..	..	
Pudasjärvi	16	21	22	15	..	6	-	21	1,3	14	18	17	1,0	
Pyhäjoki	8	..	..	..	..	-	..	..	..	..	..	..	..	
Pyhäjärvi	18	17	14	6	6	..	..	10	1,0	15	13	13	1,3	
Pyhäntä	..	..	..	..	..	-	-	..	..	..	..	..	..	
Reisjärvi	11	8	7	..	..	..	..	7	1,0	9	7	7	1,0	
Sievi	14	17	16	5	5	..	5	11	0,7	9	11	7	0,4	
Siikajoki	17	22	22	10	8	..	..	17	1,1	12	18	13	0,9	
Siikalatva	13	12	16	10	5	..	-	12	1,0	8	7	10	0,9	
Taivalkoski	36	17	19	7	8	..	-	17	2,0	5	11	9	1,1	
Tyrnävä	13	9	16	9	5	..	-	13	0,5	11	8	14	0,6	
Utajärvi	10	11	6	..	-	5	-	6	1,0	8	6	6	1,0	
<b>Kainuu - Kajanaland</b>	<b>271</b>	<b>293</b>	<b>280</b>	<b>113</b>	<b>56</b>	<b>98</b>	<b>13</b>	<b>244</b>	<b>1,7</b>	<b>160</b>	<b>169</b>	<b>179</b>	<b>1,3</b>	
<b>Kaupunkimaiset kunnat - Urbana kommuner - Urban municipalities</b>														
Kajaani - Kajana	135	152	153	66	21	64	..	138	1,9	86	92	98	1,3	
<b>Taajaan asutut kunnat - Tätortskommuner - Semi urban municipalities</b>														
Kuhmo	25	25	17	7	..	5	..	13	1,0	8	8	11	0,8	
Suomussalmi	22	20	17	..	6	7	-	12	1,0	14	12	8	0,7	
<b>Maaseutumaiset kunnat - Landsbygdskommuner - Rural municipalities</b>														
Hyrnsalmi	11	6	7	-	..	..	..	..	..	..	..	..	..	
Paltamo	17	16	12	6	5	..	-	10	1,7	10	12	10	1,7	
Puolanka	8	9	8	5	..	-	..	7	1,8	..	6	6	1,6	
Ristijärvi	..	..	6	..	..	-	..	5	2,8	..	..	5	2,8	
Sotkamo	34	45	43	15	8	17	..	40	1,9	24	26	26	1,3	
Vaala	15	17	17	7	8	..	-	15	2,9	9	9	13	2,5	
<b>Lappi - Lappland</b>	<b>614</b>	<b>604</b>	<b>611</b>	<b>243</b>	<b>149</b>	<b>144</b>	<b>75</b>	<b>512</b>	<b>1,5</b>	<b>369</b>	<b>397</b>	<b>387</b>	<b>1,1</b>	
<b>Kaupunkimaiset kunnat - Urbana kommuner - Urban municipalities</b>														
Kemi	86	92	102	53	..	40	6	95	2,4	69	72	80	2,0	
Rovaniemi	196	191	197	83	58	52	..	176	1,4	107	126	118	1,0	
Tornio - Torneå	87	91	78	27	27	16	8	66	1,4	56	59	56	1,1	
<b>Taajaan asutut kunnat - Tätortskommuner - Semi urban municipalities</b>														
Kemijärvi	40	30	32	5	19	..	7	22	2,2	15	14	13	1,3	
Keminmaa	27	30	28	15	8	..	..	26	1,4	26	29	25	1,3	
<b>Maaseutumaiset kunnat - Landsbygdskommuner - Rural municipalities</b>														
Enontekiö - Enontekis	-	-	-	-	-	-	-	-	-	-	-	-	-	

**Liitetaulukko 1. Kodin ulkopuolelle sijoitetut lapset ja nuoret viimeisimmän sijoitustiedon mukaan, 2012–2014.**

Bilagetabell 1. Barn och unga som placerats utom hemmet indelade efter den senaste placeringsgrunden 2012–2014.

10/10

Appendix table 1. Children and young people placed outside the home, by municipality and region, 2012–2014.

	2012	2013	2014		Perhehoito Familjevård Foster care	Ammatillinen perhekotihoito i professionellt familjehem Professional family home	Laitoshuolto Institutionsvård Residential care	Muu sijoitus Annan vård Other care	Sijoitetut 0–17v. 0–17-åringar som placerats utom hemmet Children aged 0–17 placed outside the home	0–17v. osuus vastaavasta väestöstä 17-åringar av motsvarande åldersgrupp (%) Children aged 0–17 placed outside the home as a percentage of the population of the same age	2012	2013	2014	0–17v. osuus vastaavasta väestöstä 17-åringar av motsvarande åldersgrupp (%) Children aged 0–17 placed outside the home as a percentage of the population of the same age
	Yhteensä - Totalt	- Total	Total	Huostassa viimeisen sijoitustiedon mukaan ml. kiireelliset sijoitukset barn (Inkl. brådskande placeringar) enligt det sista placeringsbeslutet. In care according to latest information on placement (incl. children in emergency placement)							Omhändertagna			
Inari - Enare	24	23	24	5	..	..	14	12	1,2	11	14	12	1,2	
Kittilä	13	13	14	9	..	..	-	13	1,1	10	8	10	0,8	
Kolari	14	11	8	6	..	..	-	8	1,3	8	9	8	1,3	
Muonio	..	..	..	..	-	-	-	..	..	..	..	..	..	
Pelkosenniemi	-	-	-	-	-	-	-	-	-	-	-	-	-	
Pello	18	16	18	8	..	..	5	13	2,8	13	12	11	2,4	
Posio	16	13	18	5	6	-	7	13	2,6	6	6	10	2,0	
Ranua	11	12	12	..	-	6	..	8	0,8	7	5	..	..	
Salla	8	11	9	..	-	-	..	6	1,3	..	7	5	1,1	
Savukoski	..	..	..	-	-	-	..	..	..	..	..	..	..	
Simo	14	12	14	9	..	..	-	11	1,6	11	9	11	1,6	
Sodankylä	32	35	32	11	5	7	9	25	1,7	16	15	15	1,0	
Tervola	-	..	..	..	..	-	-	..	..	-	..	-	-	
Utsjoki	..	..	..	-	-	-	-	..	..	..	..	-	-	
Ylitornio - Övertorneå	22	18	19	..	5	10	..	14	2,2	8	8	7	1,1	
<b>Ahvenanmaa - Åland</b>	<b>48</b>	<b>45</b>	<b>47</b>	<b>22</b>	<b>..</b>	<b>16</b>	<b>5</b>	<b>42</b>	<b>0,7</b>	<b>23</b>	<b>30</b>	<b>35</b>	<b>0,6</b>	
<b>Kaupunkimaiset kunnat - Urbana kommuner - Urban municipalities</b>														
Maarianhamina - Mariehamn	24	22	19	9	..	7	..	18	0,9	8	13	13	0,7	
<b>Maaseutumaiset kunnat - Landsbygdskommuner - Rural municipalities</b>														
Brändö	-	-	-	-	-	-	-	-	-	-	-	-	-	
Eckerö	..	..	..	..	-	-	-	..	..	..	..	..	..	
Finström	..	..	..	..	-	-	-	..	..	..	..	..	..	
Föglö	..	..	..	..	-	-	-	..	..	..	..	..	..	
Geta	..	..	..	..	-	-	-	..	..	..	..	..	..	
Hammarland	..	..	..	..	-	..	-	..	..	..	..	..	..	
Jomala	..	5	9	..	..	..	..	8	0,7	..	..	7	0,6	
Kumlinge	-	-	-	-	-	-	-	-	-	-	-	-	-	
Kökar	-	-	-	-	-	-	-	-	-	-	-	-	-	
Lemland	..	..	..	..	-	..	-	..	..	..	..	..	..	
Lumparland	-	-	-	-	-	-	-	-	-	-	-	-	-	
Saltvik	..	5	..	..	-	-	-	..	..	..	..	..	..	
Sottunga	-	-	-	-	-	-	-	-	-	-	-	-	-	
Sund	..	..	..	-	-	..	-	..	..	..	..	..	..	
Vårdö	..	..	..	-	-	..	-	..	..	..	..	..	..	

**Symbolit** - Teckenförklaring - Explanation of symbols:

 (-) **Ei tapauksia** - Inget finns att redovisa - Magnitude nil

 (..) **Tietoa ei ole saatu, se on liian epävarma esitettäväksi tai se on salassapitosäännön alainen** - Uppgift inte tillgänglig eller för osäker för att anges eller underställd sekretessbestämmelse. - Data unavailable, too uncertain for presentation or governed by data confidentiality.

## Liitetaulukko 2. Avohuollon piirissä olleet lapset ja nuoret vuosina 2012–2014 kunnittain ja maakunnittain.

Bilagetable 2. Barn och unga som omfattats av öppenvården 2012–2014 efter kommun och landskap.

Appendix table 2. Children and young people involved in community-care interventions, by municipality and region, 2012–2014.

	Lastensuojeluilmoitusten määrä/ Antal barnskyddsanmälningar/ No. of child welfare notifications			Niiden lasten lukumäärä joista lastensuojeluilmoitus on tehty/ Antal barn om vilka barnskyddsanmälan gjorts/ Children subject to a child welfare notification			Lastensuojelun avohuollon asiakkaina olleet / Barn och unga som varit klienter i barnskyddets öppenvård / Children and young people in community-based child welfare interventions																	
	2012	2013	2014	2012	2013	2014	2012		2013		2014		2012		2013		2014							
							0–20- vuotiaat åringar year-olds	vastaavasta väestöstä, andel av motsvarande åldersgrupp, of age group %	0–20- vuotiaat åringar year-olds	vastaavasta väestöstä, andel av motsvarande åldersgrupp, of age group %	0–20- vuotiaat åringar year-olds	vastaavasta väestöstä, andel av motsvarande åldersgrupp, of age group %	0–17- vuotiaat åringar year-olds	vastaavasta väestöstä, andel av motsvarande åldersgrupp, of age group %	0–17- vuotiaat åringar year-olds	vastaavasta väestöstä, andel av motsvarande åldersgrupp, of age group %	0–17- vuotiaat åringar year-olds	vastaavasta väestöstä, andel av motsvarande åldersgrupp, of age group %						
<b>Koko maa - Hela landet - Whole Country</b>	<b>103 715</b>	<b>107 896</b>	<b>107 301</b>	<b>64 392</b>	<b>64 471</b>	<b>63 707</b>	<b>87 030</b>	<b>6,8</b>	<b>89 038</b>	<b>7,0</b>	<b>90 269</b>	<b>7,1</b>	<b>77 479</b>	<b>7,2</b>	<b>79 331</b>	<b>7,4</b>	<b>80 325</b>	<b>7,5</b>						
<b>Kaupunkimaiset kunnat - Urbana kommuner - Urban municipalities</b>	<b>77 242</b>	<b>80 552</b>	<b>79 440</b>	<b>46 276</b>	<b>46 216</b>	<b>46 019</b>	<b>63 009</b>	<b>7,2</b>	<b>64 902</b>	<b>7,5</b>	<b>65 710</b>	<b>7,5</b>	<b>55 828</b>	<b>7,7</b>	<b>57 523</b>	<b>7,9</b>	<b>58 220</b>	<b>8,0</b>						
<b>Taajaan asutut kunnat - Tätortskommuner - Semi-urban municipalities</b>	<b>14 964</b>	<b>15 256</b>	<b>15 725</b>	<b>9 932</b>	<b>10 083</b>	<b>9 766</b>	<b>13 543</b>	<b>6,1</b>	<b>13 392</b>	<b>6,0</b>	<b>13 414</b>	<b>6,1</b>	<b>12 153</b>	<b>6,3</b>	<b>12 014</b>	<b>6,3</b>	<b>11 958</b>	<b>6,3</b>						
<b>Maaseutumaiset kunnat - Landsbygdskommuner - Rural municipalities</b>	<b>11 509</b>	<b>12 088</b>	<b>12 136</b>	<b>8 184</b>	<b>8 172</b>	<b>7 922</b>	<b>10 478</b>	<b>5,6</b>	<b>10 744</b>	<b>5,8</b>	<b>11 145</b>	<b>6,2</b>	<b>9 498</b>	<b>5,9</b>	<b>9 794</b>	<b>6,2</b>	<b>10 147</b>	<b>6,5</b>						
<b>Uusimaa - Nyland</b>	<b>35 337</b>	<b>37 020</b>	<b>36 051</b>	<b>21 060</b>	<b>20 907</b>	<b>20 753</b>	<b>27 699</b>	<b>7,4</b>	<b>27 804</b>	<b>7,4</b>	<b>27 632</b>	<b>7,3</b>	<b>24 722</b>	<b>7,8</b>	<b>24 964</b>	<b>7,8</b>	<b>24 800</b>	<b>7,7</b>						
<b>Kaupunkimaiset kunnat - Urbana kommuner - Urban municipalities</b>																								
Espoo - Esbo	4 680	5 234	5 013	2 808	3 013	3 025	4 757	6,9	4 624	6,6	4 598	6,5	4 203	7,1	4 045	6,8	4 062	6,7						
Hanko - Hangö	196	209	175	118	126	116	161	8,4	183	10,0	185	10,2	141	8,6	161	10,3	164	10,7						
Helsinki - Helsingfors	13 263	14 194	13 309	7 324	7 699	7 593	9 660	8,0	10 093	8,3	10 201	8,4	8 319	8,4	8 723	8,7	8 783	8,6						
Hyvinkää - Hyvinge	1 063	1 007	1 041	623	591	623	985	8,9	873	7,8	799	7,3	865	9,3	765	8,2	702	7,6						
Järvenpää - Träskända	1 068	1 013	1 041	622	578	606	671	6,6	742	7,3	758	7,4	598	7,1	662	7,8	686	8,1						
Kauniainen - Grankulla	102	140	154	61	65	77	69	2,7	85	3,3	77	3,0	65	3,1	75	3,6	66	3,1						
Kerava - Kervo	921	883	966	895	500	513	654	7,7	551	6,5	586	6,9	578	8,2	495	7,0	528	7,5						
Kirkkonummi - Kyrkslätt	498	729	787	474	431	474	498	4,4	691	6,1	676	6,0	448	4,5	635	6,3	619	6,2						
Lohja - Lojo	1 128	1 255	1 178	661	727	651	765	6,3	864	7,2	767	6,4	680	6,5	773	7,5	683	6,7						
Porvoo - Borgå	754	805	754	465	492	525	796	6,3	764	6,1	754	6,0	677	6,4	648	6,1	645	6,1						
Tuusula - Tusby	723	830	803	475	489	506	610	5,5	578	5,2	679	6,2	578	6,0	518	5,4	594	6,3						
Vantaa - Vanda	7 638	7 398	7 144	4 245	3 993	3 842	5 460	10,4	4 977	9,5	4 861	9,2	5 214	11,7	4 946	11,0	4 836	10,7						
<b>Taajaan asutut kunnat - Tätortskommuner - Semi urban municipalities</b>																								
Karkkila - Högfors	151	171	247	105	109	111	115	5,4	147	7,0	141	6,9	104	5,6	135	7,4	118	6,6						
Lovisa - Lovisa	293	297	271	167	170	182	216	6,5	207	6,3	245	7,5	197	6,8	182	6,4	225	8,0						
Mäntsälä	408	344	392	270	218	217	288	4,7	289	4,8	206	3,4	265	4,9	262	4,9	185	3,5						
Nurmijärvi	849	772	766	561	489	474	674	5,3	600	4,7	499	3,9	598	5,4	525	4,7	437	3,9						
Raasepori - Raseborg	304	335	432	281	237	278	348	5,2	362	5,5	372	5,9	318	5,7	329	6,0	344	6,4						
Sipoo - Sibbo	408	371	514	287	262	265	277	4,9	277	5,1	344	6,4	240	5,1	266	5,6	325	7,0						
Vihti - Vichitis	493	541	550	345	342	360	359	4,4	436	5,4	449	5,6	320	4,5	394	5,6	399	5,7						
<b>Maaseutumaiset kunnat - Landsbygdskommuner - Rural municipalities</b>																								
Askola	52	64	60	52	48	45	56	4,0	63	4,5	57	4,0	52	4,2	55	4,4	51	4,1						
Inkoo - Ingå	44	68	96	27	46	51	42	3,0	62	4,5	65	6,2	38	3,1	61	5,1	80	6,6						
Lapinjärvi - Lappträsk	27	31	37	19	21	25	30	5,2	28	4,9	30	5,3	25	4,9	27	5,3	29	5,9						
Myrskylä - Mörskom	39	26	34	27	18	28	31	2,6	28	6,3	35	7,7	26	6,7	25	6,7	31	8,1						
Pornainen - Borgnäs	104	121	105	70	78	56	82	4,7	109	6,3	63	3,7	76	5,0	99	6,5	55	3,7						
Pukkipää	38	46	55	31	29	30	35	6,5	46	8,8	46	8,9	34	7,2	46	10,0	43	9,5						
Siuntio - Sjundea	93	136	127	61	136	80	70	3,9	125	7,1	119	6,9	63	4,0	112	7,2	110	7,2						
<b>Varsinais-Suomi - Egentliga</b>																								
<b>Finlans</b>	<b>11 038</b>	<b>11 619</b>	<b>11 527</b>	<b>5 911</b>	<b>5 784</b>	<b>5 725</b>	<b>6 941</b>	<b>6,5</b>	<b>6 894</b>	<b>6,5</b>	<b>6 712</b>	<b>6,4</b>	<b>6 157</b>	<b>6,9</b>	<b>6 084</b>	<b>6,9</b>	<b>5 915</b>	<b>6,7</b>						
<b>Kaupunkimaiset kunnat - Urbana kommuner - Urban municipalities</b>																								
Kaarina - S:t Karins	755	845	782	412	446	415	591	7,0	632	7,5	607	7,1	521	7,1	548	7,4	517	6,9						
Raisio - Reso	459	534	550	283	310	292	442	7,4	469	7,9	466	8,0	387	7,7	398	8,0	396	8,1						
Salo	1 010	1 089	1 094	609	635	615	758	6,0	791	6,4	680	6,1	680	6,3	682	6,3	718	6,7						
Turku - Åbo	5 970	5 946	6 058	2 664	2 522	2 616	2 767	7,8	2 681	7,5	2 617	7,3	2 423	8,7	2 332	8,3	2 281	8,0						
<b>Taajaan asutut kunnat - Tätortskommuner - Semi urban municipalities</b>																								
Laitila	84	120	158	83	73	99	118	5,9	100	4,9	113	5,5	112	6,4	91	5,2	108	6,1						
Lieto - Lundo	252	307	351	162	166	171	205	4,1	204	4,1	178	3,6	178	4,1	186	4,2	162	3,7						
Loimaa	333	357	331	194	208	187	287	7,9	289	8,0	258	7,3	264	8,7	264	8,7	234	7,9						
Masku	143	196	196	82	111	110	133	4,6	143	5,0	147	5,1	121	4,7	124	4,8	127	4,9						
Naantali - Nädendal	331	372	351	189	206	168	274	6,0	247	5,5	230	5,2	242	6,2	212	5,6	210	5,6						
Paimio - Pemar	235	209	217	211	133	142	113	4,1	152	5,5	119	4,3	105	4,4	145	6,0	109	4,5						
Parainen - Pargas	285	229	201	178	158	129	181	4,9	168	4,5	166	4,6	166	5,1	160	5,0	155	4,9						
Uusikaupunki - Nystad	204	253	210	132	143	133	163	5,1	155	4,9	143	4,5	139	5,2	129	4,9	115	4,3						
<b>Maaseutumaiset kunnat - Landsbygdskommuner - Rural municipalities</b>																								
Aura	75	73	90	41	36	46	51	4,6	67	6,1	43	3,9	50	5,1	61	6,1	40	4,0						
Kemiönsaari - Kimitoön	115	228	161	83	80	80	119	8,5	136	10,0	120	9,0	105	8,7	127	10,9	113	10,2						













## Liitetäulukko 2. Avohuollon piirissä olleet lapset ja nuoret vuosina 2012–2014 kunnittain ja maakunnittain.

Bilagetabell 2. Barn och unga som omfattats av öppenvården 2012–2014 efter kommun och landskap.

Appendix table 2. Children and young people involved in community-care interventions, by municipality and region, 2012–2014.

	Lastensuojeluilmoitusten määrä/ Antal barnskyddsanmälningar/ No. of child welfare notifications			Niiden lasten lukumäärä joista lastensuojeluilmoitus on tehty/ Antal barn om vilka barnskyddsanmälan gjorts/ Children subject to a child welfare notification			Lastensuojelun avohuollon asiakkaina olleet / Barn och unga som varit klienter i barnskyddets öppenvård / Children and young people in community-based child welfare interventions											
	2012	2013	2014	2012	2013	2014	2012		2013		2014		2012		2013		2014	
							0–20- vuotiaat åringar year-olds	vastaavasta väestöstä, andel av motsvarande åldersgrupp, of age group	0–20- vuotiaat åringar year-olds	vastaavasta väestöstä, andel av motsvarande åldersgrupp, of age group	0–20- vuotiaat åringar year-olds	vastaavasta väestöstä, andel av motsvarande åldersgrupp, of age group	0–17- vuotiaat åringar year-olds	vastaavasta väestöstä, andel av motsvarande åldersgrupp, of age group	0–17- vuotiaat åringar year-olds	vastaavasta väestöstä, andel av motsvarande åldersgrupp, of age group	0–17- vuotiaat åringar year-olds	vastaavasta väestöstä, andel av motsvarande åldersgrupp, of age group
								%		%		%		%		%		%
<b>Lappi - Lappland</b>	<b>2 378</b>	<b>2 680</b>	<b>2 849</b>	<b>1 894</b>	<b>1 897</b>	<b>1 887</b>	<b>2 197</b>	<b>5,3</b>	<b>2 392</b>	<b>5,8</b>	<b>2 328</b>	<b>5,8</b>	<b>1 915</b>	<b>5,5</b>	<b>2 081</b>	<b>6,1</b>	<b>2 087</b>	<b>6,1</b>
<b>Kaupunkimaiset kunnat - Urbana kommuner - Urban municipalities</b>																		
Kemi	329	369	461	255	244	259	214	4,5	208	4,4	222	4,8	179	4,6	186	4,7	200	5,1
Rovaniemi	850	937	863	616	654	620	1 029	6,8	1 078	7,1	1 019	6,8	876	7,1	938	7,6	904	7,3
Tornio - Torneå	258	332	318	248	220	220	182	3,1	255	4,4	215	3,7	167	3,4	201	4,1	198	4,1
<b>Taajaan asutut kunnat - Tätortskommuner - Semi urban municipalities</b>																		
Kemijärvi	75	86	97	69	47	65	85	6,5	81	6,4	90	7,5	62	5,9	55	5,3	67	6,7
Keminmaa	157	143	136	155	100	83	103	4,6	76	3,4	73	3,4	101	5,2	73	3,8	69	3,7
<b>Maaseutumaiset kunnat - Landsbygdskommuner - Rural municipalities</b>																		
Enontekiö - Enontekis	8	12	9	7	11	7	9	2,6	8	2,4	8	2,4	9	3,1	8	2,8	8	2,8
Inari - Enare	89	131	134	86	89	124	69	5,3	78	6,1	98	7,9	61	5,7	71	6,6	90	8,6
Kittilä	154	134	113	90	85	69	63	4,5	71	5,0	76	5,3	59	4,9	69	5,7	71	5,8
Kolari	28	21	30	24	18	20	38	5,1	27	3,6	35	4,9	35	5,8	21	3,5	30	4,9
Muonio	7	8	16	7	7	13	24	4,2	18	3,2	18	3,4	21	4,4	17	3,7	17	3,8
Pelkosenniemi	6	9	..	6	9	..	5	4,4	6	5,5	..	3,8	5	5,3	..	4,3	..	4,3
Pello	27	27	55	27	22	38	32	5,2	38	6,5	38	6,8	30	6,0	33	6,9	34	7,3
Posio	46	30	46	35	25	41	69	10,8	68	11,3	56	9,2	59	11,0	59	11,7	49	9,6
Ranua	68	64	56	57	62	39	96	7,9	110	9,4	101	8,9	90	8,6	102	9,9	94	9,5
Salla	31	50	49	27	30	30	45	7,2	35	5,9	43	7,7	45	8,8	32	6,5	39	8,5
Savukoski	7	7	..	6	5	..	5	2,7	..	..	..	..	5	3,3	..	1,8	..	0,6
Simo	53	54	46	45	45	29	20	2,4	42	5,4	49	6,5	19	2,6	39	5,6	47	7,0
Sodankylä	118	188	286	84	154	140	58	3,2	96	5,2	85	4,8	50	3,3	86	5,7	75	5,0
Tervola	-	19	37	-	19	34	-	..	9	1,2	24	3,3	-	..	9	1,4	24	3,8
Utsjoki	19	28	17	19	25	8	9	3,8	32	13,2	15	6,3	6	2,8	32	15,0	14	6,6
Ylitornio - Övertorneå	48	31	74	37	26	42	42	4,9	53	6,6	58	7,6	36	5,2	43	6,4	52	8,3
<b>Ahvenanmaa - Åland</b>	<b>320</b>	<b>310</b>	<b>331</b>	<b>206</b>	<b>223</b>	<b>248</b>	<b>234</b>	<b>3,5</b>	<b>218</b>	<b>3,3</b>	<b>198</b>	<b>3,0</b>	<b>215</b>	<b>3,8</b>	<b>202</b>	<b>3,6</b>	<b>188</b>	<b>3,3</b>
<b>Kaupunkimaiset kunnat - Urbana kommuner - Urban municipalities</b>																		
Maarianhamina - Mariehamn	156	122	175	103	87	123	114	4,7	104	4,3	110	4,5	103	5,2	96	4,9	107	5,4
<b>Maaseutumaiset kunnat - Landsbygdskommuner - Rural municipalities</b>																		
Brändö	-	..	..	-	..	..	..	..	-	..	-	..	..	..	-	..	-	..
Eckerö	6	8	12	6	8	11	12	6,3	9	4,7	5	2,6	12	7,0	8	4,8	..	..
Finström	36	43	17	22	33	16	16	2,5	21	3,3	6	1,0	13	2,3	19	3,4	5	0,9
Föglö	..	6	..	..	..	..	..	..	..	..	..	..	..	..	..	..	..	..
Geta	..	5	..	..	5	..	..	..	..	..	..	..	..	..	..	..	..	..
Hammarland	11	8	17	9	8	17	..	..	7	1,8	5	1,3	..	..	7	2,1	..	..
Jomala	63	56	41	37	40	28	54	4,4	39	3,2	36	2,9	51	4,7	37	3,4	33	2,9
Kumlinge	-	-	-	-	-	-	-	-	-	-	-	-	-	-	-	-	-	-
Kökar	-	-	-	-	-	-	-	-	-	-	-	-	-	-	-	-	-	-
Lemland	23	23	37	11	16	27	17	3,3	8	1,5	19	3,6	17	3,6	8	1,7	19	4,0
Lumparland	-	5	7	-	-	7	..	..	..	..	..	..	..	..	..	..	..	..
Saltvik	16	22	18	10	10	13	11	2,5	14	3,3	11	2,5	11	2,9	14	3,7	11	2,9
Sottunga	-	-	-	-	-	-	-	-	-	-	-	-	-	-	-	-	-	-
Sund	-	7	-	-	7	-	-	-	6	2,5	-	-	-	-	5	2,6	-	-
Vårdö	..	..	-	..	..	-	..	..	..	..	..	..	..	..	..	..	..	..

Symbolit - Teckenförklaring - Explanation of symbols:

(-) Ei tapauksia - Inget finns att redovisa - Magnitude nil

(..) Tietoa ei ole saatu, se on liian epävarma esitettäväksi tai se on salassapitosäännön alainen - Uppgift inte tillgänglig eller för osäker för att anges eller underställd sekretessbestämmelse. - Data unavailable, too uncertain for presentation or governed by data confidentiality.

### Liitetaulukko 3. Tilastoraportin kuvioiden pohjalla olevat lukumäärät ja prosentit

**Kuvio 1.** Kodin ulkopuolelle sijoitettuna olleet lapset ja nuoret sekä niistä huostassa ja kiireellisesti sijoitettuna olleet lapset vuosina 1991–2014

**Kuvio 2.** Vuoden aikana kiireellisesti sijoitettuna ja huostassa olleet lapset vuosina 1991–2014

	Kodin ulkopuolelle sijoitettuna olleet lapset ja nuoret	joista huostassa olleet lapset	joista kiireellisesti sijoitettuna olleet lapset
1991	8 794	6 538	500
1992	9 455	6 650	572
1993	9 650	6 659	505
1994	10 198	6 597	584
1995	10 739	6 706	592
1996	11 164	6 773	623
1997	11 638	7 035	759
1998	11 781	6 843	760
1999	12 083	7 199	827
2000	12 673	7 520	940
2001	13 348	7 827	973
2002	13 994	8 238	1 192
2003	14 203	8 498	1 267
2004	14 684	8 863	1 412
2005	15 255	9 300	1 672
2006	15 716	9 741	1 587
2007	16 184	10 168	1 992
2008	16 895	10 421	2 406
2009	16 851	10 296	2 828
2010	17 176	10 316	3 415
2011	17 531	10 694	3 871
2012	17 859	10 751	3 936
2013	18 058	10 825	4 192
2014	17 958	10 675	3 773

**Kuvio 3.** Vuoden aikana kiireellisesti sijoitetut ja huostassa olleet lapset suhteutettuna vastaavan ikäiseen väestöön maakunnittain vuonna 2014, %

Korjattu 7.12.2016. Aikaisemmat tiedot saatavissa pyydettäessä.

	Väestön 0-17-vuotiaat, 31.12.2014	Vuoden aikana kiireellisesti sijoitetut lapset	Vuoden aikana huostassa olleet lapset	Kiireellisesti sijoitetut lapset suhteutettuna väestön 0-17-vuotiasta lasta kohti, %	Huostassa olleet lapset suhteutettuna väestön 0-17-vuotiasta lasta kohti, %
Pohjanmaa	37 539	69	155	0,2	0,4
Ahvenanmaa	5 708	12	28	0,2	0,5
Keski-Pohjanmaa	15 576	9	81	0,1	0,5
Etelä-Pohjanmaa	40 027	98	274	0,2	0,7
Pohjois-Pohjanmaa	98 423	275	709	0,3	0,7
Pirkanmaa	98 300	383	894	0,4	0,9
Lappi	33 982	110	325	0,3	1,0
Etelä-Karjala	22 548	41	218	0,2	1,0
KOKO MAA	1 075 492	3 773	10675	0,4	1,0
Keski-Suomi	54 349	178	559	0,3	1,0
Etelä-Savo	24 964	59	262	0,2	1,0
Satakunta	41 111	183	439	0,4	1,1
Varsinais-Suomi	88 401	285	946	0,3	1,1
Uusimaa	321 583	1331	3508	0,4	1,1
Kainuu	14 012	60	153	0,4	1,1
Päijät-Häme	37 196	150	423	0,4	1,1
Pohjois-Karjala	29 684	120	340	0,4	1,1
Kymenlaakso	31 565	108	374	0,3	1,2
Kanta-Häme	34 615	139	424	0,4	1,2
Pohjois-Savo	45 909	169	565	0,4	1,2

### Liitetaulukko 3. Tilastoraportin kuvioiden pohjalla olevat lukumäärät ja prosentit

**Kuvio 4.** Huostassa olleet lapset suhteutettuna vastaavanikäiseen väestöön vuosina 1991–2014, %

	0-17- vuotiaat	16-17- vuotiaat	13-15- vuotiaat	7-12- vuotiaat	3-6- vuotiaat	0-2- vuotiaat
1991	0,6	1,2	0,7	0,5	0,4	0,2
1992	0,6	1,2	0,7	0,6	0,4	0,2
1993	0,6	1,2	0,7	0,6	0,4	0,2
1994	0,6	1,2	0,7	0,6	0,4	0,1
1995	0,6	1,3	0,7	0,6	0,4	0,1
1996	0,6	1,3	0,8	0,6	0,4	0,1
1997	0,6	1,3	0,8	0,6	0,3	0,1
1998	0,6	1,3	0,8	0,6	0,3	0,1
1999	0,6	1,4	0,9	0,6	0,3	0,2
2000	0,7	1,6	0,9	0,6	0,3	0,2
2001	0,7	1,7	1,0	0,6	0,4	0,2
2002	0,7	1,9	1,0	0,7	0,4	0,2
2003	0,8	2,0	1,1	0,7	0,4	0,2
2004	0,8	2,1	1,1	0,7	0,4	0,2
2005	0,8	2,1	1,2	0,7	0,5	0,2
2006	0,9	2,3	1,2	0,8	0,5	0,2
2007	0,9	2,4	1,2	0,8	0,5	0,2
2008	1,0	2,6	1,3	0,8	0,5	0,2
2009	0,9	2,6	1,3	0,8	0,5	0,2
2010	1,0	2,6	1,3	0,8	0,5	0,2
2011	1,0	2,8	1,4	0,8	0,5	0,2
2012	1,0	2,9	1,4	0,8	0,5	0,2
2013	1,0	3,0	1,4	0,9	0,5	0,2
2014	1,0	3,1	1,4	0,8	0,5	0,2

**Kuvio 6.** Uusien sijoitusten ja huostaanottojen määrän kehitys vuosina 2000–2014

	Uusi sijoitus	Uusi huostaanotto tai kiireellinen sijoitus
2000	3 724	1 667
2001	3 957	1 669
2002	4 165	2 067
2003	3 938	2 001
2004	4 245	2 171
2005	4 454	2 479
2006	4 484	2 429
2007	4 763	2 844
2008	5 139	3 093
2009	4 998	3 299
2010	5 297	3 577
2011	5 558	4 003
2012	5 621	3 897
2013	5 542	4 030
2014	5 180	3 551



### Liitetaulukko 3. Tilastoraportin kuvioiden pohjalla olevat lukumäärät ja prosentit

**Kuvio 7.** Kodin ulkopuolelle sijoitettuina olleet lapset ja nuoret sukupuolen mukaan vuosina 1991–2014

	Pojat	Tytöt	Yhteensä
1991	4 591	4 203	8 794
1992	4 929	4 526	9 455
1993	5 041	4 609	9 650
1994	5 273	4 925	10 198
1995	5 559	5 180	10 739
1996	5 797	5 367	11 164
1997	6 054	5 584	11 638
1998	6 154	5 627	11 781
1999	6 349	5 734	12 083
2000	6 742	5 931	12 673
2001	7 077	6 271	13 348
2002	7 413	6 581	13 994
2003	7 495	6 708	14 203
2004	7 713	6 971	14 684
2005	8 005	7 250	15 255
2006	8 284	7 432	15 716
2007	8 575	7 609	16 184
2008	8 954	7 941	16 895
2009	8 935	7 916	16 851
2010	9 101	8 075	17 176
2011	9 278	8 253	17 531
2012	9 375	8 484	17 859
2013	9 444	8 614	18 058
2014	9 430	8 528	17 958

**Kuvio 8.** Kodin ulkopuolelle sijoitettuna olleet lapset ja nuoret viimeisimmän sijoitustiedon mukaan vuosina 1991–2014, %

	Perhehoito	Ammatillinen perhekotihoito	Laitoshoido	Muu
1991	54,4	16,4	17,7	11,5
1992	49,7	6,4	30,6	13,3
1993	50,0	6,4	28,7	14,9
1994	48,7	6,7	28,9	15,7
1995	47,8	7,6	28,6	16,1
1996	47,3	8,5	28,1	16,0
1997	47,2	9,6	29,9	13,2
1998	46,5	10,9	29,6	12,9
1999	45,4	10,4	27,2	16,9
2000	44,1	12,1	27,1	16,7
2001	42,9	13,5	26,6	17,1
2002	40,9	14,3	28,1	16,7
2003	39,2	15,4	28,7	16,7
2004	37,0	15,7	30,7	16,6
2005	35,6	16,1	31,8	16,5
2006	35,0	16,4	32,3	16,3
2007	34,0	17,3	33,1	15,6
2008	33,0	18,2	34,2	14,6
2009	33,2	17,4	35,8	13,6
2010	33,7	16,6	37,8	11,9
2011	33,7	15,8	38,8	11,8
2012	35,4	15,0	37,9	11,7
2013	36,8	12,8	38,9	11,5
2014	38,3	12,1	38,5	11,1

### Liitetaulukko 3. Tilastoraportin kuvioiden pohjalla olevat lukumäärät ja prosentit

**Kuvio 11.** Lastensuojelun avohuollon asiakkaiden osuus vastaavasta väestöstä ikäryhmittäin vuonna 2008–2014, %

	2008	2009	2010	2011	2012	2013	2014
0–2-vuotiaat	3,6	3,8	4,1	4,3	4,8	5,0	5,1
3–6-vuotiaat	4,8	5,2	5,7	5,8	6,3	6,4	6,6
7–12-vuotiaat	5,3	5,8	6,5	6,6	7,3	7,5	7,6
13–15-vuotiaat	6,6	7,0	8,0	8,5	8,9	9,1	9,2
16–17-vuotiaat	7,0	7,6	8,8	9,2	9,7	10,0	9,9
18–20-vuotiaat	4,2	3,9	4,1	4,6	4,7	4,9	5,1

**Kuvio 12.** Lastensuojelun avohuollon 0–17-vuotiaiden asiakkaiden osuus vastaavasta väestöstä vuosina 1996–2014

	1996	1997	1998	1999	2000	2001	2002	2003	2004	2005	2006	2007	2008	2009	2010	2011	2012	2013	2014
%-osuus	2,6	2,8	3,1	3,5	4,0	4,0	4,4	4,7	5,0	4,9	5,0	5,3	5,4	5,8	6,5	6,7	7,2	7,4	7,5

### Bilagetabell 3. Antal och procent utifrån statistikrapportens diagram.

**Diagram 1.** Barn och unga som placerats utom hemmet samt därav omhändertagna och i brådskande ordning placerade barn åren 1991–2014

**Diagram 2.** Antalet barn som placerats i brådskande ordning och varit omhändertagna under året åren 1991–2014

	Barn och unga som placerats utom hemmet	varav omhändertagna barn	varav i brådskande ordning placerade barn
1991	8 794	6 538	500
1992	9 455	6 650	572
1993	9 650	6 659	505
1994	10 198	6 597	584
1995	10 739	6 706	592
1996	11 164	6 773	623
1997	11 638	7 035	759
1998	11 781	6 843	760
1999	12 083	7 199	827
2000	12 673	7 520	940
2001	13 348	7 827	973
2002	13 994	8 238	1 192
2003	14 203	8 498	1 267
2004	14 684	8 863	1 412
2005	15 255	9 300	1 672
2006	15 716	9 741	1 587
2007	16 184	10 168	1 992
2008	16 895	10 421	2 406
2009	16 851	10 296	2 828
2010	17 176	10 316	3 415
2011	17 531	10 694	3 871
2012	17 859	10 751	3 936
2013	18 058	10 825	4 192
2014	17 958	10 675	3 773

**Diagram 3.** Antalet barn som placerats i brådskande ordning och varit omhändertagna under året i förhållande till befolkningen i motsvarande ålder per landskap 2014, % (Korrigerats 7.12.2016.)

	Befolkningen i åldern 0–17 år, 31.12.2014	I brådskande ordning placerade barn	Omhändertagna barn	Barn som placerats i brådskande ordning i förhållande till befolkningen i åldern 0–17 år, %.	Omhändertagna barn i förhållande till befolkningen i åldern 0–17 år, %.
Österbotten	37 539	69	155	0,2	0,4
Åland	5 708	12	28	0,2	0,5
Mellersta Österbotten	15 576	9	81	0,1	0,5
Södra Österbotten	40 027	98	274	0,2	0,7
Norra Österbotten	98 423	275	709	0,3	0,7
Birkaland	98 300	383	894	0,4	0,9
Lappland	33 982	110	325	0,3	1,0
Södra Karelen	22 548	41	218	0,2	1,0
HELA LANDET	1 075 492	3 773	10675	0,4	1,0
Mellersta Finland	54 349	178	559	0,3	1,0
Södra Savolax	24 964	59	262	0,2	1,0
Satakunta	41 111	183	439	0,4	1,1
Egentliga Finland	88 401	285	946	0,3	1,1
Nyland	321 583	1331	3508	0,4	1,1
Kajanaland	14 012	60	153	0,4	1,1
Päijänne-Tavastland	37 196	150	423	0,4	1,1
Norra Karelen	29 684	120	340	0,4	1,1
Kymmenedalen	31 565	108	374	0,3	1,2
Egentliga Tavastland	34 615	139	424	0,4	1,2
Norra Savolax	45 909	169	565	0,4	1,2

### Bilagetabell 3. Antal och procent utifrån statistikrapportens diagram.

Diagram 4. Omhändertagna i förhållande till befolkningen i motsvarande ålder 1991–2014, %

	0-17- åringar	16-17- åringar	13-15- åringar	7-12- åringar	3-6- åringar	0-2- åringar
1991	0,6	1,2	0,7	0,5	0,4	0,2
1992	0,6	1,2	0,7	0,6	0,4	0,2
1993	0,6	1,2	0,7	0,6	0,4	0,2
1994	0,6	1,2	0,7	0,6	0,4	0,1
1995	0,6	1,3	0,7	0,6	0,4	0,1
1996	0,6	1,3	0,8	0,6	0,4	0,1
1997	0,6	1,3	0,8	0,6	0,3	0,1
1998	0,6	1,3	0,8	0,6	0,3	0,1
1999	0,6	1,4	0,9	0,6	0,3	0,2
2000	0,7	1,6	0,9	0,6	0,3	0,2
2001	0,7	1,7	1,0	0,6	0,4	0,2
2002	0,7	1,9	1,0	0,7	0,4	0,2
2003	0,8	2,0	1,1	0,7	0,4	0,2
2004	0,8	2,1	1,1	0,7	0,4	0,2
2005	0,8	2,1	1,2	0,7	0,5	0,2
2006	0,9	2,3	1,2	0,8	0,5	0,2
2007	0,9	2,4	1,2	0,8	0,5	0,2
2008	1,0	2,6	1,3	0,8	0,5	0,2
2009	0,9	2,6	1,3	0,8	0,5	0,2
2010	1,0	2,6	1,3	0,8	0,5	0,2
2011	1,0	2,8	1,4	0,8	0,5	0,2
2012	1,0	2,9	1,4	0,8	0,5	0,2
2013	1,0	3,0	1,4	0,9	0,5	0,2
2014	1,0	3,1	1,4	0,8	0,5	0,2

Diagram 6. Utveckling av antalet nya placeringar och omhändertaganden 2000–2014

	Barn eller ung person som varit föremål för en ny placering som inletts under året	Andel barn vars nya placering börjat som en placering i brådskande ordning eller ett omhändertagande
2000	3 724	1 667
2001	3 957	1 669
2002	4 165	2 067
2003	3 938	2 001
2004	4 245	2 171
2005	4 454	2 479
2006	4 484	2 429
2007	4 763	2 844
2008	5 139	3 093
2009	4 998	3 299
2010	5 297	3 577
2011	5 558	4 003
2012	5 621	3 897
2013	5 542	4 030
2014	5 180	3 550

### Bilagetabell 3. Antal och procent utifrån statistikrapportens diagram.

**Diagram 7.** Barn och unga som placerats utom hemmet efter kön 1991–2014

	Pojkar	Flickor	Sammanlagt
	4 591	4 203	8 794
1992	4 929	4 526	9 455
1993	5 041	4 609	9 650
1994	5 273	4 925	10 198
1995	5 559	5 180	10 739
1996	5 797	5 367	11 164
1997	6 054	5 584	11 638
1998	6 154	5 627	11 781
1999	6 349	5 734	12 083
2000	6 742	5 931	12 673
2001	7 077	6 271	13 348
2002	7 413	6 581	13 994
2003	7 495	6 708	14 203
2004	7 713	6 971	14 684
2005	8 005	7 250	15 255
2006	8 284	7 432	15 716
2007	8 575	7 609	16 184
2008	8 954	7 941	16 895
2009	8 935	7 916	16 851
2010	9 101	8 075	17 176
2011	9 278	8 253	17 531
2012	9 375	8 484	17 859
2013	9 444	8 614	18 058
2014	9 430	8 528	17 958

**Diagram 8.** Barn och unga som placerats utom hemmet efter senaste placeringsform 1991–2014, %

	Familjevård	Vård i professionellt familjehem	Institutionsvård	Annan vård
1991	54,4	16,4	17,7	11,5
1992	49,7	6,4	30,6	13,3
1993	50,0	6,4	28,7	14,9
1994	48,7	6,7	28,9	15,7
1995	47,8	7,6	28,6	16,1
1996	47,3	8,5	28,1	16,0
1997	47,2	9,6	29,9	13,2
1998	46,5	10,9	29,6	12,9
1999	45,4	10,4	27,2	16,9
2000	44,1	12,1	27,1	16,7
2001	42,9	13,5	26,6	17,1
2002	40,9	14,3	28,1	16,7
2003	39,2	15,4	28,7	16,7
2004	37,0	15,7	30,7	16,6
2005	35,6	16,1	31,8	16,5
2006	35,0	16,4	32,3	16,3
2007	34,0	17,3	33,1	15,6
2008	33,0	18,2	34,2	14,6
2009	33,2	17,4	35,8	13,6
2010	33,7	16,6	37,8	11,9
2011	33,7	15,8	38,8	11,8
2012	35,4	15,0	37,9	11,7
2013	36,8	12,8	38,9	11,5
2014	38,3	12,1	38,5	11,1

### Bilagetabell 3. Antal och procent utifrån statistikrapportens diagram.

**Diagram 11.** Andelen klienter i barnskyddets öppenvård av motsvarande befolkning per åldersgrupp 2008–2014, %

	2008	2009	2010	2011	2012	2013	2014
0–2-åringar	3,6	3,8	4,1	4,3	4,8	5,0	5,1
3–6-åringar	4,8	5,2	5,7	5,8	6,3	6,4	6,6
7–12-åringar	5,3	5,8	6,5	6,6	7,3	7,5	7,6
13–15-åringar	6,6	7,0	8,0	8,5	8,9	9,1	9,2
16–17-åringar	7,0	7,6	8,8	9,2	9,7	10,0	9,9
18–20-åringar	4,2	3,9	4,1	4,6	4,7	4,9	5,1

**Diagram 12.** Andelen klienter i åldern 0–17 år i barnskyddets öppenvård av motsvarande befolkning 1996–2014

	1996	1997	1998	1999	2000	2001	2002	2003	2004	2005	2006	2007	2008	2009	2010	2011	2012	2013	2014
%-andel	2,6	2,8	3,1	3,5	4,0	4,0	4,4	4,7	5,0	4,9	5,0	5,3	5,4	5,8	6,5	6,7	7,2	7,4	7,5

### Bilagetabell 3. Antal och procent utifrån statistikrapportens diagram.

Diagram 4. Omhändertagna i förhållande till befolkningen i motsvarande ålder 1991–2014, %

	0-17- åringar	16-17- åringar	13-15- åringar	7-12- åringar	3-6- åringar	0-2- åringar
1991	0,6	1,2	0,7	0,5	0,4	0,2
1992	0,6	1,2	0,7	0,6	0,4	0,2
1993	0,6	1,2	0,7	0,6	0,4	0,2
1994	0,6	1,2	0,7	0,6	0,4	0,1
1995	0,6	1,3	0,7	0,6	0,4	0,1
1996	0,6	1,3	0,8	0,6	0,4	0,1
1997	0,6	1,3	0,8	0,6	0,3	0,1
1998	0,6	1,3	0,8	0,6	0,3	0,1
1999	0,6	1,4	0,9	0,6	0,3	0,2
2000	0,7	1,6	0,9	0,6	0,3	0,2
2001	0,7	1,7	1,0	0,6	0,4	0,2
2002	0,7	1,9	1,0	0,7	0,4	0,2
2003	0,8	2,0	1,1	0,7	0,4	0,2
2004	0,8	2,1	1,1	0,7	0,4	0,2
2005	0,8	2,1	1,2	0,7	0,5	0,2
2006	0,9	2,3	1,2	0,8	0,5	0,2
2007	0,9	2,4	1,2	0,8	0,5	0,2
2008	1,0	2,6	1,3	0,8	0,5	0,2
2009	0,9	2,6	1,3	0,8	0,5	0,2
2010	1,0	2,6	1,3	0,8	0,5	0,2
2011	1,0	2,8	1,4	0,8	0,5	0,2
2012	1,0	2,9	1,4	0,8	0,5	0,2
2013	1,0	3,0	1,4	0,9	0,5	0,2
2014	1,0	3,1	1,4	0,8	0,5	0,2

Diagram 6. Utveckling av antalet nya placeringar och omhändertaganden 2000–2014

	Barn eller ung person som varit föremål för en ny placering som inletts under året	Andel barn vars nya placering börjat som en placering i brådskande ordning eller ett omhändertagande
2000	3 724	1 667
2001	3 957	1 669
2002	4 165	2 067
2003	3 938	2 001
2004	4 245	2 171
2005	4 454	2 479
2006	4 484	2 429
2007	4 763	2 844
2008	5 139	3 093
2009	4 998	3 299
2010	5 297	3 577
2011	5 558	4 003
2012	5 621	3 897
2013	5 542	4 030
2014	5 180	3 550

### Bilagetabell 3. Antal och procent utifrån statistikrapportens diagram.

**Diagram 7.** Barn och unga som placerats utom hemmet efter kön 1991–2014

	Pojkar	Flickor	Sammanlagt
	4 591	4 203	8 794
1992	4 929	4 526	9 455
1993	5 041	4 609	9 650
1994	5 273	4 925	10 198
1995	5 559	5 180	10 739
1996	5 797	5 367	11 164
1997	6 054	5 584	11 638
1998	6 154	5 627	11 781
1999	6 349	5 734	12 083
2000	6 742	5 931	12 673
2001	7 077	6 271	13 348
2002	7 413	6 581	13 994
2003	7 495	6 708	14 203
2004	7 713	6 971	14 684
2005	8 005	7 250	15 255
2006	8 284	7 432	15 716
2007	8 575	7 609	16 184
2008	8 954	7 941	16 895
2009	8 935	7 916	16 851
2010	9 101	8 075	17 176
2011	9 278	8 253	17 531
2012	9 375	8 484	17 859
2013	9 444	8 614	18 058
2014	9 430	8 528	17 958

**Diagram 8.** Barn och unga som placerats utom hemmet efter senaste placeringsform 1991–2014, %

	Familjevård	Vård i professionellt familjehem	Institutionsvård	Annan vård
1991	54,4	16,4	17,7	11,5
1992	49,7	6,4	30,6	13,3
1993	50,0	6,4	28,7	14,9
1994	48,7	6,7	28,9	15,7
1995	47,8	7,6	28,6	16,1
1996	47,3	8,5	28,1	16,0
1997	47,2	9,6	29,9	13,2
1998	46,5	10,9	29,6	12,9
1999	45,4	10,4	27,2	16,9
2000	44,1	12,1	27,1	16,7
2001	42,9	13,5	26,6	17,1
2002	40,9	14,3	28,1	16,7
2003	39,2	15,4	28,7	16,7
2004	37,0	15,7	30,7	16,6
2005	35,6	16,1	31,8	16,5
2006	35,0	16,4	32,3	16,3
2007	34,0	17,3	33,1	15,6
2008	33,0	18,2	34,2	14,6
2009	33,2	17,4	35,8	13,6
2010	33,7	16,6	37,8	11,9
2011	33,7	15,8	38,8	11,8
2012	35,4	15,0	37,9	11,7
2013	36,8	12,8	38,9	11,5
2014	38,3	12,1	38,5	11,1



### Bilagetabell 3. Antal och procent utifrån statistikrapportens diagram.

**Diagram 11.** Andelen klienter i barnskyddets öppenvård av motsvarande befolkning per åldersgrupp 2008–2014, %

	2008	2009	2010	2011	2012	2013	2014
0–2-åringar	3,6	3,8	4,1	4,3	4,8	5,0	5,1
3–6-åringar	4,8	5,2	5,7	5,8	6,3	6,4	6,6
7–12-åringar	5,3	5,8	6,5	6,6	7,3	7,5	7,6
13–15-åringar	6,6	7,0	8,0	8,5	8,9	9,1	9,2
16–17-åringar	7,0	7,6	8,8	9,2	9,7	10,0	9,9
18–20-åringar	4,2	3,9	4,1	4,6	4,7	4,9	5,1

**Diagram 12.** Andelen klienter i åldern 0–17 år i barnskyddets öppenvård av motsvarande befolkning 1996–2014

	1996	1997	1998	1999	2000	2001	2002	2003	2004	2005	2006	2007	2008	2009	2010	2011	2012	2013	2014
%-andel	2,6	2,8	3,1	3,5	4,0	4,0	4,4	4,7	5,0	4,9	5,0	5,3	5,4	5,8	6,5	6,7	7,2	7,4	7,5

## Appendix Table 3. Numbers and percentages in the statistical report figures

**Figure 1.** Children and young people placed outside the home, of which children taken into care and children in emergency placement, 1991-2014

**Figure 2.** Children in emergency placement and children placed in care during the year in 1991–2014

	Children and young people placed outside the home	of which children taken into care	of which children in emergency placement
1991	8 794	6 538	500
1992	9 455	6 650	572
1993	9 650	6 659	505
1994	10 198	6 597	584
1995	10 739	6 706	592
1996	11 164	6 773	623
1997	11 638	7 035	759
1998	11 781	6 843	760
1999	12 083	7 199	827
2000	12 673	7 520	940
2001	13 348	7 827	973
2002	13 994	8 238	1 192
2003	14 203	8 498	1 267
2004	14 684	8 863	1 412
2005	15 255	9 300	1 672
2006	15 716	9 741	1 587
2007	16 184	10 168	1 992
2008	16 895	10 421	2 406
2009	16 851	10 296	2 828
2010	17 176	10 316	3 415
2011	17 531	10 694	3 871
2012	17 859	10 751	3 936
2013	18 058	10 825	4 192
2014	17 958	10 675	3 773

**Figure 3.** Children in emergency placement and children placed in care as a percentage of the population by region, 2014, % (Revised 7.12.2016.)

	Population of the age of 0-17 yrs, 31.12.2014	Children in emergency placement during the year	Children in care during the year	Children in emergency placement as a percentage of the population of the same age (0-17 yrs)	Children in care as a percentage of the population of the same age (0-17 yrs)
Ostrobothnia	37 539	69	155	0,2	0,4
Aland	5 708	12	28	0,2	0,5
Central Ostrobothnia	15 576	9	81	0,1	0,5
South Ostrobothnia	40 027	98	274	0,2	0,7
North Ostrobothnia	98 423	275	709	0,3	0,7
Pirkanmaa	98 300	383	894	0,4	0,9
Lapland	33 982	110	325	0,3	1,0
South Karelia	22 548	41	218	0,2	1,0
WHOLE COUNTRY	1 075 492	3 773	10675	0,4	1,0
Central Finland	54 349	178	559	0,3	1,0
Etelä-Savo	24 964	59	262	0,2	1,0
Satakunta	41 111	183	439	0,4	1,1
Varsinais-Suomi	88 401	285	946	0,3	1,1
Uusimaa	321 583	1331	3508	0,4	1,1
Kainuu	14 012	60	153	0,4	1,1
Päijät-Häme	37 196	150	423	0,4	1,1
North Karelia	29 684	120	340	0,4	1,1
Kymenlaakso	31 565	108	374	0,3	1,2
Kanta-Häme	34 615	139	424	0,4	1,2
Pohjois-Savo	45 909	169	565	0,4	1,2

## Appendix Table 3. Numbers and percentages in the statistical report figures

**Figure 4.** Children placed in care as a percentage of the population of the same age in 1991–2014, %

	0-17 yrs	16-17 yrs	13-15 yrs	7-12 yrs	3-6 yrs	0-2 yrs
1991	0,6	1,2	0,7	0,5	0,4	0,2
1992	0,6	1,2	0,7	0,6	0,4	0,2
1993	0,6	1,2	0,7	0,6	0,4	0,2
1994	0,6	1,2	0,7	0,6	0,4	0,1
1995	0,6	1,3	0,7	0,6	0,4	0,1
1996	0,6	1,3	0,8	0,6	0,4	0,1
1997	0,6	1,3	0,8	0,6	0,3	0,1
1998	0,6	1,3	0,8	0,6	0,3	0,1
1999	0,6	1,4	0,9	0,6	0,3	0,2
2000	0,7	1,6	0,9	0,6	0,3	0,2
2001	0,7	1,7	1,0	0,6	0,4	0,2
2002	0,7	1,9	1,0	0,7	0,4	0,2
2003	0,8	2,0	1,1	0,7	0,4	0,2
2004	0,8	2,1	1,1	0,7	0,4	0,2
2005	0,8	2,1	1,2	0,7	0,5	0,2
2006	0,9	2,3	1,2	0,8	0,5	0,2
2007	0,9	2,4	1,2	0,8	0,5	0,2
2008	1,0	2,6	1,3	0,8	0,5	0,2
2009	0,9	2,6	1,3	0,8	0,5	0,2
2010	1,0	2,6	1,3	0,8	0,5	0,2
2011	1,0	2,8	1,4	0,8	0,5	0,2
2012	1,0	2,9	1,4	0,8	0,5	0,2
2013	1,0	3,0	1,4	0,9	0,5	0,2
2014	1,0	3,1	1,4	0,8	0,5	0,2

**Figure 6.** Trends in the number of new cases of placing outside the home and taking into care, 2000-2014

	Child or young person with a new placement during the year	of which children whose placement started as emergency placement or taking into care
2000	3 724	1 667
2001	3 957	1 669
2002	4 165	2 067
2003	3 938	2 001
2004	4 245	2 171
2005	4 454	2 479
2006	4 484	2 429
2007	4 763	2 844
2008	5 139	3 093
2009	4 998	3 299
2010	5 297	3 577
2011	5 558	4 003
2012	5 621	3 897
2013	5 542	4 030
2014	5 180	3 550

## Appendix Table 3. Numbers and percentages in the statistical report figures

**Figure 7.** Children and young people placed outside the home by gender, 1991–2014

	Boys	Girls	Total
1991	4 591	4 203	8 794
1992	4 929	4 526	9 455
1993	5 041	4 609	9 650
1994	5 273	4 925	10 198
1995	5 559	5 180	10 739
1996	5 797	5 367	11 164
1997	6 054	5 584	11 638
1998	6 154	5 627	11 781
1999	6 349	5 734	12 083
2000	6 742	5 931	12 673
2001	7 077	6 271	13 348
2002	7 413	6 581	13 994
2003	7 495	6 708	14 203
2004	7 713	6 971	14 684
2005	8 005	7 250	15 255
2006	8 284	7 432	15 716
2007	8 575	7 609	16 184
2008	8 954	7 941	16 895
2009	8 935	7 916	16 851
2010	9 101	8 075	17 176
2011	9 278	8 253	17 531
2012	9 375	8 484	17 859
2013	9 444	8 614	18 058
2014	9 430	8 528	17 958

**Figure 8.** Children and young people placed outside the home according to the latest reason for the placement, 1991–2014, %

	Foster care	Professional family home	Residential care	Other
1991	54,4	16,4	17,7	11,5
1992	49,7	6,4	30,6	13,3
1993	50,0	6,4	28,7	14,9
1994	48,7	6,7	28,9	15,7
1995	47,8	7,6	28,6	16,1
1996	47,3	8,5	28,1	16,0
1997	47,2	9,6	29,9	13,2
1998	46,5	10,9	29,6	12,9
1999	45,4	10,4	27,2	16,9
2000	44,1	12,1	27,1	16,7
2001	42,9	13,5	26,6	17,1
2002	40,9	14,3	28,1	16,7
2003	39,2	15,4	28,7	16,7
2004	37,0	15,7	30,7	16,6
2005	35,6	16,1	31,8	16,5
2006	35,0	16,4	32,3	16,3
2007	34,0	17,3	33,1	15,6
2008	33,0	18,2	34,2	14,6
2009	33,2	17,4	35,8	13,6
2010	33,7	16,6	37,8	11,9
2011	33,7	15,8	38,8	11,8
2012	35,4	15,0	37,9	11,7
2013	36,8	12,8	38,9	11,5
2014	38,3	12,1	38,5	11,1

### Appendix Table 3. Numbers and percentages in the statistical report figures

**Figure 11.** Children and young people receiving support in community care as a percentage of the total population of the same age, by age group, 2008–2014, %

	2008	2009	2010	2011	2012	2013	2014
0–2 yrs	3,6	3,8	4,1	4,3	4,8	5,0	5,1
3–6 yrs	4,8	5,2	5,7	5,8	6,3	6,4	6,6
7–12 yrs	5,3	5,8	6,5	6,6	7,3	7,5	7,6
13–15 yrs	6,6	7,0	8,0	8,5	8,9	9,1	9,2
16–17 yrs	7,0	7,6	8,8	9,2	9,7	10,0	9,9
18–20 yrs	4,2	3,9	4,1	4,6	4,7	4,9	5,1

**Figure 12.** Children and young people aged 0–17 receiving support in community care as a percentage of the total population of the same age in 1996–2014

	1996	1997	1998	1999	2000	2001	2002	2003	2004	2005	2006	2007	2008	2009	2010	2011	2012	2013	2014
%	2,6	2,8	3,1	3,5	4,0	4,0	4,4	4,7	5,0	4,9	5,0	5,3	5,4	5,8	6,5	6,7	7,2	7,4	7,5



<http://www.thl.fi/fi/tilastot/lastensuojelu>

## Lastensuojelu 2014 – tietojen toimittaminen

Kodin ulkopuolelle sijoitettujen lasten ja nuorten tiedot (Lastensuojelurekisteri) sekä avohuollon toimintaa koskevat tilastotiedot vuodelta 2014 kerätään sähköisesti Lasu-Netti -sovelluksen kautta

→ <https://www3.thl.fi/lasunetti/>. Lasu-Netin käyttö edellyttää joko rekisteröitymisen (uudet käyttäjät) tai kirjautumisen (sovellukseen aiemmin rekisteröityneet henkilöt).

### Lasu-Nettiin kirjautuminen

#### Uusi käyttäjä

Sovelluksen käyttöönotto edellyttää käyttäjän rekisteröitymisen. **Rekisteröitymislomake** sijaitsee Lasu-Netti -sovelluksen etusivulla osoitteessa <https://www3.thl.fi/lasunetti/>

Tieto myönnetystä käyttöoikeudesta ilmoitetaan hakijan ilmoittamaan sähköpostiosoitteeseen.

#### Sovellukseen aiemmin rekisteröityneet henkilöt

kirjautuvat sovellukseen osoitteessa <https://www3.thl.fi/lasunetti/> => Kirjaudu sisään => täytetään lomakkeella pyydyt tiedot

#### Huom! - Sovellukseen aiemmin rekisteröityneet henkilöt:

Käyttäkää kirjatuessanne **samaa sähköpostiosoitetta(1) ja salasanaa(2)** kuin edellisellä tiedonkeruukierroksella.

Kirjoita kuvassa näkyvät numerot tai sanat ruutuun (reCAPTCHA).

Tieto myönnetystä käyttöoikeudesta ilmoitetaan hakijan ilmoittamaan sähköpostiosoitteeseen.

#### Lisätietoja:

Tuula Kuoppala,  
e-mail: [tuula.kuoppala\[at\]thl.fi](mailto:tuula.kuoppala[at]thl.fi)

#### Salasana on unohtunut?

Mene osoitteeseen <https://www3.thl.fi/lasunetti/> => Kirjaudu sisään => Unohdin salasananani



<http://www.thl.fi/fi/tilastot/lastensuojelu>

## Kysyttävät tiedot, muuttujaluettelo:

### **KUNTA** (kuntanumero)

- Maksava kunta ilmoittaa ja on vastuussa lapsesta/nuoresta.

### **SUKUNIMI**

- (4 ensimmäistä kirjainta)

### **HENKILÖTUNNUS**

- Huomioi henkilötunnuksen oikeellisuus

### **SUKUPUOLI**

1=Poika

2=Tyttö

### **LAPSEN/NUOREN HUOLTAJA**

1=Molemmat vanhemmat

2=Äiti yksinään

3=Isä yksinään

4=Vanhempien/vanhemman ohella yksi tai useampi muu henkilö

5=Vanhempien/vanhemman sijasta yksi tai useampi muu henkilö

6=Täysi-ikäinen

7=EI tietoa

### **SIJOITUKSEN TAI HUOSTAANOTON PÄÄTÖKSEN PERUSTEET TILASTOVUODEN AIKANA**

1= Sijoitus avohuollon tukitoimena LsL 37§

- Avohuollon tukitoimena tapahtuva sijoitus on rajattu, tuen tarvetta arvioiva tai kuntouttava jakso. Se on suunnitelmallinen tukitoimi, joka järjestetään asiakassuunnitelmassa tarkoitetulla tavalla.

2= Kiireellinen sijoitus LsL 38§

3= Huostaanotto LsL 40, myös vuoden 1983 LsL:n mukainen huostaanotto LsL 16§

- Itsenäisesti tuettu asuminen (sijoituspaikkakoodi=11) huostaanoton aikana on mahdollista

4= Tahdonvastainen huostaanotto LsL 43§

- Huoltaja tai 12 vuotta täyttänyt lapsi on vastustanut huostaanottoa.

5=Jälkihuolto LsL 75§

- Alle 18-vuotias voi olla myös sijoitettuna omaan kotiin vanhempien kanssa (sijoituspaikkakoodi =10).

### **SIJOITUSPAIKAT JA SIJOITUSMUOTO**

#### Perhehoito:

01=Sukulaisperhe tai läheisperhe

- Sijoitus sukulais- tai läheisperheessä. Toimeksiantosopimus.

02=Sijaisperhe

- Perheen kanssa on tehty toimeksiantosopimus. Lapselle vieras, yksityinen perhe jossa lapsi asuu perhehoitajan kanssa.



<http://www.thl.fi/fi/tilastot/lastensuojelu>

Ammatillinen perhekotihoito:

03=Ammatillinen perhekoti

- Perhekoti, joka toimii lääninhallituksen myöntämän luvan perusteella perhehoitoa antavana perhekotina (perhekotilupa).

04=Ammatillinen perhekoti

- Perhekoti, joka toimii lääninhallituksen myöntämän luvan perusteella lastensuojelulaitoksena (laitoslupa).

Laitoshoito:

05=Lastensuojelulaitos

- Lastenkoti, erityislastenkoti, vastaanottokoti, nuorisokoti

06=Perhekuntoutusyksikkö

- Ensi- ja turvakoti sekä sellaiset yksiköt joissa lapset on sijoitettu ympärivuorokautisesti yhdessä vanhemman/vanhempien tai perheen kanssa.

07=Koulukoti

08=Päihdehoitolaitos

09=Kehitysvammalaitos

Muu:

10=Oma koti (vanhemman/vanhempien kanssa)

11=Itsenäinen tuettu asuminen

- Tukiasunto tai itsenäistymisasunto

12=Muu sijoittaminen kodin ulkopuolelle

- Muu edellä mainitsematon sijoituspaikka.

13= Vankila

- Pieni lapsi voidaan sijoittaa vankilaan vanhemman mukaan, jos se on lapsen edun mukaista. Lapsen hoito järjestetään lapsen edun mukaisella tavalla. (LsL 13 a §)

**SIJOITUS ALKANUT** pppkkvvvv

- Merkitään sijoituksen alkamispäivämäärä..

**SIJOITUS PÄÄTTYNYT TILASTOVUODEN AIKANA** pppkkvvvv

- Lopetuspäivämäärää ei merkitä vaan jätetään tyhjäksi kun sijoitus jatkuu edelleen.

- Lopetuspäivämäärä on merkittävä silloin kun sijoitus loppuu.

**HUOMIOITAVAA**

- Lapsella/nuorella voi olla vain yksi auki oleva sijoitus eli sijoitus voi olla ilman lopetuspäivämäärää.
- Ainoastaan viimeisin sijoitusjakso voi olla ilman lopetuspäivämäärää
- Aina kun sijoituksen peruste tai sijoituspaikka muuttuu, aloitetaan sijoitusjakso uudella päivämäärällä ja edelliselle jaksolle ilmoitetaan lopetuspäivämäärä. Tilastoon ilmoitetaan kaikki sijoitusjaksot sijoitustietoineen ko. kalenterivuoden aikana.
- 18 vuotta täytettyään nuori ei voi olla merkittynä huostassa olevana.
- Jälkihuollon sijoitus omaan kotiin (vanhempien kanssa) on mahdollinen sijoituspaikka ainoastaan lapsille eli alle 18-vuotiaille, ei 18-vuotta täyttäneillä.

Kuntien toimitamaa uutta dataa verrataan jo olemassa olevaan aineistoonTHL:n tietokannassa.

• Jos THL:n tietokantaan tuodaan uusi sijoitus lapselle, jolla jo entuudestaan on auki oleva sijoitus ts. sijoitus ilman lopetuspäivämäärää, niin tämä auki oleva "vanha" sijoitusjakso päätetään.

Sijoitusjakson lopetuspäivämäärä on tärkeä ja tästä syystä

• THL vie aineistoon lopetuspäivämäärän (=edellisen tilastovuoden viimeinen päivä, 31.12.vvvv) niiden sijoitettujen lasten sijoituksille, joita ei ole mukana THL:ään toimitettavassa uudessa lastensuojeludatassa.





<http://www.thl.fi/fi/tilastot/lastensuojelu>

## Tietuekuvaus

Tekstitiedosto (Ascii-muoto) jossa muuttujat erotetaan toisistaan puolipisteellä

	Kentän koko	Pakollisuus	Sallitut arvot
KUNTA	3	P	000-999
SUKUNIMI (4 ensimmäistä kirjainta)	4	P	4A
HENKILÖTUNNUS	11	P	PPKKVV1an3n1An
SUKUPUOLI	1	P	1,2
Poika			1
Tyttö			2
LAPSEN/NUOREN HUOLTAJA	1	P	1,2,3,4,5,6,7
vanhemmat			1
äiti yksinään			2
isä yksinään			3
vanhempien/vanhemman ohella yksi tai useampi muu henkilö			4
vanhempien/vanhemman sijasta yksi tai useampi muu henkilö			5
ei huoltajaa (täysi-ikäinen)			6
ei tietoa			7
KÄYTETTY SJOITUSPERUSTE	1	P	1,2,3,4,5
Sijoitus avohuollon tukitoimena LsL 37§			1
Kiireellinen sijoitus LsL 38§			2
Huostaanotto LsL 40, myös vuoden 1983 LsL:n mukainen huostaanotto LsL 16§			3
Tahdonvastainen huostaanotto LsL 43§			4
Jälkihuolto LsL 75§			5
SJOITUSPAIKAT	2	P	01,02,03,04,05,06,07,08,09,11,12,13
Sukulaisperhe tai läheisperhe			01
Sijaisperhe			02
Ammatillinen perhekoti (perhekotilupa)			03
Ammatillinen perhekoti (laitoslupa)			04
Lastensuojelulaitos			05
Perhekuntoutusyksikkö			06
Koulukoti			07
Päihdehoitolaitos			08
Kehitysvammalaitos			09
Oma koti (vanhemman/vanhempien kanssa)			10
Itsenäinen tuettu asuminen			11
Muu sijoittaminen kodin ulkopuolelle			12
Vankila			13
SJOITUS ALKANUT	8	P	PPKKVVVV
ppkkvvv			
SJOITUS PÄÄTTYNyt TILASTOVUODEN AIKANA	8		
ppkkvvv			PPKKVVVV

## Lastensuojelun avohuollon toimintaa koskeva tilasto 2014

	Ilmoitusten lukumäärä
<b>1. Vuoden aikana tulleet lastensuojeluilmoitukset (ilmoitusten lukumäärä) LsL 25 §</b> Tilastovuoden aikana tulleiden lastensuojeluilmoitusten lukumäärä. Samasta lapsesta on voitu tehdä useita ilmoituksia. Mukaan lasketaan kaikki tilastovuoden aikana tehdyt ilmoitukset.	
<b>2. Vuoden aikana tulleet pyynnöt lastensuojelutarpeen selvittämiseksi (pyyntöjen lukumäärä) LsL 25 a §</b> Tilastovuoden aikana tulleiden pyyntöjen lukumäärä. Samaa lasta koskevia pyyntöjä voi olla useita, mukaan lasketaan kaikki tilastovuoden aikana tulleet pyynnöt.	
<b>3. Vuoden aikana tulleet ennakkolliset lastensuojeluilmoitukset (ilmoitusten lukumäärä) LsL 25 c §</b> Tilastovuoden aikana tulleiden ennakkollisten lastensuojeluilmoitusten lukumäärä. Samaa henkilöä koskevia ilmoituksia on voitu tehdä useita ilmoituksia. Mukaan lasketaan kaikki tilastovuoden aikana tehdyt ilmoitukset.	

### Lasten lukumäärä

Mikäli samalla lapsella on useampi sama tapahtuma, niin ikä poimitaan viimeisimmän tapahtuman kohdalla. Ikä voidaan poimia myös ajankohdalta 31.12.2014

	0-2 v.	3-6 v.	7-12 v.	13-15 v.	16-17 v.	18 v. täyttäneet
<b>4. Niiden lasten lukumäärä joista on vuoden aikana tehty lastensuojeluilmoitus, LsL 25 §</b> Lasten lukumäärä ilmoitetaan ikäryhmittäin. Jokainen lapsi merkitään vain kertaalleen, vaikka heistä olisi tehty useampi kuin yksi ilmoitus.						
<b>5. Niiden lasten lukumäärä joita koskien on vuoden aikana tullut pyyntö lastensuojelutarpeen selvittämiseksi LsL 25 a §</b> Lasten lukumäärä ilmoitetaan ikäryhmittäin. Jokainen lapsi merkitään vain kertaalleen, vaikka samaa lasta koskisi useampi kuin yksi pyyntö vuoden aikana.						
<b>6. Vuoden aikana alkaneet lastensuojelun avohuollon asiakkuudet (lasten lukumäärä) LsL 26 §</b> Niiden lasten lukumäärä, joilla asiakkuus on alkanut tilastovuoden aikana. Lastensuojelun asiakkuus alkaa, kun lastensuojeluasian vireille tulon johdosta päätetään tehdä 27§:ssä tarkoitettu lastensuojelutarpeen selvitys tai ryhdytään kiireellisiin toimenpiteisiin. Sama lapsi ilmoitetaan vain kerran.						
<b>7. Vuoden aikana avohuollon asiakkaana olleet lapset (lasten lukumäärä).</b> Niiden lasten ja nuorten lukumäärä, jotka ovat olleet lastensuojelun avohuollon asiakkaina tilastovuoden aikana. Jälkihuollossa olevat kirjataan kohtaa 10, heitä ei siis kirjata tähän. Sama lapsi tai nuori merkitään vain kerran.						
<b>8. Niiden lasten lukumäärä joille on vuoden aikana valmiiksi tehty lastensuojelutarpeen selvitys (lasten lkm) LsL 27 §</b> Niiden lasten lukumäärä, joiden lastensuojelutarpeen selvityksen valmistuspäivämäärä on tilastovuonna. Sama lapsi vain kerran						

### Lasten ja nuorten lukumäärä

Mikäli samalla lapsella tai nuorella on useampi sama tapahtuma, niin ikä poimitaan viimeisimmän tapahtuman kohdalla. Ikä voidaan poimia myös ajankohdalta 31.12.2014

	0-2 v.	3-6 v.	7-12 v.	13-15 v.	16-17 v.	18 v. täyttäneet
<b>9. Niiden lasten ja nuorten lukumäärä joille on vuoden aikana laadittu avo- tai jälkihuollon asiakassuunnitelma LsL 30§</b> Lasten ja nuorten lukumäärä merkitään vain kerran myös niissä tapauksissa joissa asiakassuunnitelmaa on tehty useampi kuin yksi vuoden aikana. Mukaan luetaan sekä uudet että tarkistettut asiakassuunnitelmat.						
<b>10. Vuoden aikana jälkihuollossa olleiden lasten ja nuorten lukumäärä LsL 75 §</b> Niiden lasten ja nuorten lukumäärä, jotka ovat saaneet jälkihuollon tukitoimia sijoituksen jälkeen.						
<b>11. Vuoden aikana päättäneet avo- ja jälkihuollon asiakkuudet (lasten ja nuorten lukumäärä)</b> Niiden lasten ja nuorten lukumäärä, joiden asiakkuus lastensuojelun avohuollossa tai jälkihuollossa on päättynyt. Kunnan velvollisuus jälkihuollon järjestämiseen päättyy viiden vuoden kuluttua siitä, kun lapsi on ollut 1 momentissa tarkoitettun kodin ulkopuolisen sijoituksen päättymisen jälkeen viimeksi lastensuojelun asiakkaana. Velvollisuus jälkihuollon järjestämiseen päättyy viimeistään, kun nuori täyttää 21 vuotta. LsL 75 §						



#### Poimintoja lastensuojelulaista

##### LsL 6 § Lapsi ja nuori

Tässä laissa pidetään lapsena alle 18-vuotiaista ja nuorena 18–20-vuotiaista.

##### 25 a § Pyyntö lastensuojelutarpeen arvioimiseksi

Edellä 25 §:ssä tarkoitettu ilmoitusvelvollisuus voidaan toteuttaa salassapitosäännösten estämättä myös yhdessä lapsen tai hänen vanhempansa kanssa tehtynä pyyntönä lastensuojelutarpeen arvioimiseksi edellyttäen, että: 1) pyyntö tehdään viipymättä; ja 2) pyynnön yhteydessä 25 §:n 1 momentissa tarkoitettu ilmoitusvelvollinen henkilö ilmoittaa pyynnön tekemiseen johtaneet syyt.

##### 25 c § Ennakollinen lastensuojeluilmoitus

Ennen lapsen syntymää 25 §:n 1 momentissa mainittujen henkilöiden on salassapitosäännösten estämättä tehtävä ennakollinen lastensuojeluilmoitus, jos on perusteita syytä epäillä, että syntymä lapsi tulee tarvitsemaan lastensuojelun tukitoimia välittömästi syntymänsä jälkeen. Kiireellisissä tapauksissa päivystävänsosiaaliviranomaisen on arvioitava viipymättä ennakollisen lastensuojeluilmoituksen kohteena olevien henkilöiden sosiaalipalvelujen tarve. Yhteistyössä lastensuojelun sosiaalityöntekijän kanssa voidaan arvioida myös välittömästi lapsen syntymän jälkeen tarvittavat sosiaalipalvelut. Lastensuojeluaika tulee vireille ja lastensuojeluasiakkuus alkaa lapsen syntymän jälkeen siten kuin 26 §:ssä säädetään.

##### LsL 26§ Lastensuojeluasian vireille tulo ja asiakkuuden alkaminen

Lastensuojelun asiakkuus alkaa, kun 1 momentissa tarkoitettujen lastensuojeluasian vireille tulon johdosta ryhdytään kiireellisesti lastensuojelutoimenpiteisiin tai päätetään tehdä 27 §:ssä tarkoitettu lastensuojelutarpeen selvitys. Sosiaalityöntekijän on tehtävä lastensuojelun asiakkuuden alkamisesta merkintä lasta koskeviin lastensuojeluasiakirjoihin sekä ilmoitettava siitä huoltajalle ja lapselle ottaen kuitenkin huomioon, mitä sosiaalihuollon asiakkaan asemasta ja oikeuksista annetun lain 11 §:ssä säädetään.

##### LsL 27§ Lastensuojelutarpeen selvitys

Lapsen asioista vastaavan sosiaalityöntekijän on tehtävä selvitys lapsen tilanteesta. Selvityksessä arvioidaan lapsen kasvuolosuhteita, huoltajien tai muiden lapsen hoidosta ja kasvatuksesta tällöin vastaavien henkilöiden mahdollisuuksia huolehtia lapsen hoidosta ja kasvatuksesta sekä lastensuojelutoimenpiteiden tarvetta. Selvitys tehdään kyseessä olevan tapauksen olosuhteiden edellyttämässä laajuudessa. Selvityksen tekemiseksi sosiaalityöntekijä voi tarvittaessa olla yhteydessä lapselle läheisiin henkilöihin sekä eri yhteistyötahoihin ja asiantuntijoihin siten kuin sosiaalihuollon asiakkaan asemasta ja oikeuksista annetun lain 16 ja 17 §:ssä säädetään.

Selvitys on tehtävä ilman aiheutonta viivytystä. Sen on valmistuttava viimeistään kolmen kuukauden kuluessa lastensuojeluasian vireille tulosta. Huoltajalle ja lapselle on ilmoitettava selvityksen valmistuttua lastensuojelun asiakkuuden jatkumisesta. Samaten on ilmoitettava asiakkuuden päättymisestä kuitenkin ottaen huomioon, mitä asiakkaan asemasta ja oikeuksista annetun lain 11 §:ssä säädetään. Asiakkuus päättyy, mikäli selvitys ei anna aiheutta lastensuojelutoimenpiteisiin.

##### LsL 30§ Asiakassuunnitelma

Lastensuojelun asiakkaana olevalle lapselle on tehtävä asiakassuunnitelma, jollei asiakkuus päätty lastensuojelutarpeen selvityksen jälkeen tai kysymyksessä ole tilapäinen neuvonta ja ohjaus.

Asiakassuunnitelma on laadittava ja tarkistettava, ellei siihen ole ilmeistä estettä, yhteistyössä lapsen ja huoltajan sekä tarvittaessa lapsen muun laillisen edustajan, vanhemman, muun lapsen hoidosta ja kasvatuksesta vastaavan taikka lapselle läheisen henkilön sekä lapsen huoltoon keskeisesti osallistuvan tahon kanssa. Asiakassuunnitelmaan kirjataan ne olosuhteet ja asiat, joihin pyritään vaikuttamaan, lapsen ja hänen perheensä tuen tarve, palvelut ja muut tukitoimet, joilla tuen tarpeeseen pyritään vastaamaan, sekä arvioitu aika, jonka kuluessa tavoitteet pyritään toteuttamaan. Asiakassuunnitelmaan on kirjattava myös asianomaisten erivät näkemykset tuen tarpeesta ja palvelujen sekä muiden tukitoimien järjestämisestä. Asiakassuunnitelma on tarkistettava tarvittaessa, kuitenkin vähintään kerran vuodessa.

##### LsL 75 § Lapsen ja nuoren oikeus jälkihuoltoon

Sosiaalihuollosta vastaavan toimielimen on järjestettävä lapselle tai nuorelle tämän luvun mukainen jälkihuolto 40 §:ssä tarkoitettujen sijaishuollon päättymisen jälkeen. Jälkihuolto on järjestettävä myös 37 §:ssä tarkoitettujen avoimuuden tukitoimien tapahtuneen sijoituksen päättymisen jälkeen, jos sijoitus on kestänyt yhtäjaksoisesti vähintään puoli vuotta ja kohdistunut lapseen yksin.

Jälkihuoltoa voidaan järjestää myös muulle kuin 1 momentissa tarkoitettulle lastensuojelun asiakkaana olleelle nuorelle.

Kunnan velvollisuus jälkihuollon järjestämiseen päättyy viiden vuoden kuluttua siitä, kun lapsi on ollut 1 momentissa tarkoitettujen kodin ulkopuolisen sijoituksen päättymisen jälkeen viimeksi lastensuojelun asiakkaana. Velvollisuus jälkihuollon järjestämiseen päättyy viimeistään, kun nuori täyttää 21 vuotta.

[www.thl.fi](http://www.thl.fi)

## Barnskydd 2014 – inlämning av uppgifter

Statistikuppgifterna om barn och unga som placerats utanför hemmet (barnskyddsregistret) och om verksamheten inom öppenvården för år 2014 samlas in elektroniskt via programmet Lasu-Netti på adressen → <https://www3.thl.fi/lasunetti/>. Du ska registrera dig för att kunna använda Lasu-Netti (nya användare) eller logga in om du redan har registrerat dig.

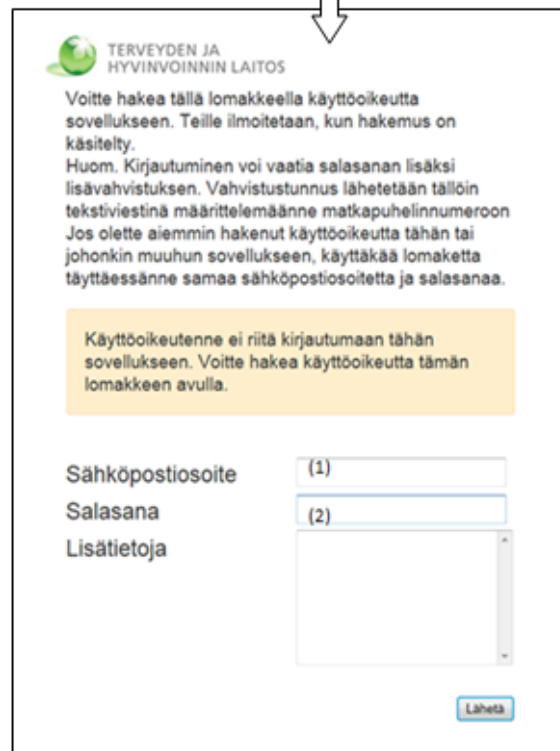
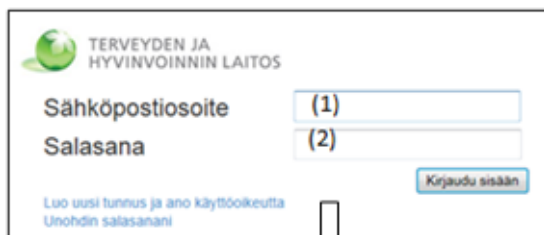
### Inloggning till Lasu-Netti

#### Ny användare

Du ska registrera dig för att kunna använda programmet. Registreringsformuläret finns på webbplatsens första sida på adressen <https://www3.thl.fi/lasunetti/>. Informationen om beviljade användarrättigheter sänds till den e-postadress som du uppgett.

#### Om du redan har registrerat dig,

vänligen logga in i programmet på adressen <https://www3.thl.fi/lasunetti/> => Logga in => fyll i formuläret.



**Obs! - Om du redan har registrerat dig,** använd **samma e-postadress(1)** och **samma lösenord(2)** som förra gången.

Skriv i box de siffrorna eller ordet som visas i bilden. (reCAPTCHA).

Informationen om beviljade användarrättigheter sänds till den e-postadress som du uppgett.

Ytterligare information:

Tuula Kuoppala,  
e-post: [tuula.kuoppala\[at\]thl.fi](mailto:tuula.kuoppala[at]thl.fi)

**Jag har glömt mitt lösenord!**

Gå in på adressen <https://www3.thl.fi/lasunetti/> => Logga in => Unohdin salasananani (Jag har glömt mitt lösenord).



## Datainsamling, förteckning över variablerna

### **KOMMUN** (kommunnummer)

- Den betalande kommunen ansvarar för barnet/den unga personen.

### **EFTERNAMN**

- (de fyra första bokstäverna)

### **PERSONBETECKNING**

- Obs! Kontrollera att beteckningen är rätt!

### **KÖN**

1 = Pojke

2 = Flicka

### **BARNETS/DEN UNGA PERSONENS VÅRDNADSHAVARE**

1 = Båda föräldrarna

2 = Mor ensam

3 = Far ensam

4 = Utöver föräldrarna/föräldern en eller flera personer

5 = I stället för föräldrarna/föräldern en eller flera personer

6 = Myndig

7 = Inga uppgifter

### **GRUNDERNA FÖR BESLUTET OM PLACERING ELLER OMHÄNDERTAGANDE UNDER STATISTIKÅRET**

1 = Placering som stödåtgärd inom öppenvården (BarnskyddsL 37 §)

- En placering som är en stödåtgärd inom öppenvården är en begränsad period för rehabilitering eller bedömning av vårdbehovet. Den är en systematisk stödåtgärd som vidtas på det sätt som fastställts i klientplanen.

2 = Brådskande placering (BarnskyddsL 38 §)

- Ett brådskande omhändertagande, som en socialarbetare beslutat om, kan vara i högst 30 dagar. Om vårdnadshavaren och ett barn som fyllt 12 år samtycker till att den brådskande placeringen förlängs för att ett beslut om omhändertagande ska kunna beredas, är tidsfristen 45 dagar.

3 = Omhändertagande (BarnskyddsL 40 §), äv. omhändertagande enl. 16 § i BarnskyddsL från 1983

- Självständigt stödboende (placeringsplatskod =11) är möjligt under omhändertagandet.

4 = Omhändertagande mot klientens vilja (BarnskyddsL 43 §)

- Barnets vårdnadshavare eller ett barn som fyllt 12 år motsätter sig omhändertagandet.

5= Eftervård (BarnskyddsL 75 §)

- Ett barn under 18 år kan också vara placerat i det egna hemmet med sina föräldrar (placeringsplatskod = 10).

### **PLACERINGSPLATSER OCH PLACERINGSFORM**

#### Familjevård:

01=En närstående familj eller en familj barnet är släkt med

- Placering i en närstående familj eller i en familj barnet är släkt med. Uppdragsavtal.

[www.thl.fi/statistik/barnskydd](http://www.thl.fi/statistik/barnskydd)

#### 02=Fosterfamilj

- Ett uppdragsavtal har slutits med familjen. En privat familj, som barnet inte känner från tidigare och i vilken barnet bor tillsammans med familjevårdaren.

#### Vård i professionellt familjehem:

##### 03=Professionellt familjehem

- Ett familjehem som på grundval av ett tillstånd från länsstyrelsen ger familjevård (familjehemstillstånd).

##### 04=Professionellt familjehem

- Ett familjehem som på grundval av ett tillstånd från länsstyrelsen verkar som barnskyddsinstitution (institutionstillstånd).

#### Institutionsvård:

##### 05=Barnskyddsinstitution

- Barnhem, specialbarnhem, mottagningshem, ungdomshem

##### 06=Familjerehabiliteringsenhet

- Mödra- och skyddshem samt sådana enheter där barnen är placerade dygnet runt tillsammans med en förälder/föräldrarna eller familjen.

##### 07=Skolhem

08=Inrättning för missbruksbehandling

09=Institution för personer med utvecklingsstörning

#### Annan:

10=Eget hem (med förälder/föräldrar)

11=Självständigt stödboende

- Stödbostad eller bostad för självständighetsträning

12=Annan placering utom hemmet

- Annan placeringsplats som inte nämnts ovan.

13= Fängelse

- Ett litet barn kan medtas till fängelset med sin föräldern, om det överensstämmer med barnets fördel.

Vården av barnet skall ordnas i enlighet med barnets fördel (BarnskyddsL 13 a §).

#### **PLACERINGEN HAR BÖRJAT** ddmmåååå

– Ange placeringsens begynnelse datum.

#### **PLACERINGEN HAR UPPHÖRT UNDER STATISTIKÅRET** ddmmåååå

- Avslutningsdatum anges inte utan lämnas tomt i det fall att placeringen fortgår.

- Avslutningsdatumet ska anges när placeringen upphört.

#### **Allmänt:**

- Barnet/den unga personen kan bara ha en oavslutad placeringsperiod, d.v.s. en period utan ett avslutningsdatum.
- Bara den senaste placeringsperioden kan vara utan ett avslutningsdatum.
- Alltid när placeringsgrunden eller placeringsplatsen ändras inleds en ny placeringsperiod med ett nytt datum. För den föregående perioden anges ett avslutningsdatum. Till statistiken meddelas alla placeringsperioder och anknytande placeringsuppgifter under kalenderåret i fråga.
- En ung person som har fyllt 18 år kan inte anges som omhändertagen.
- Att placeras i eftervård i det egna hemmet (med förälder/föräldrar) är ett alternativ bara för barn, d.v.s. personer som är under 18 år och som inte har fyllt 18 år.

De nya barnskyddsuppgifter som THL fått jämföras med de befintliga uppgifterna i databasen.

- Om det i THL databas införs uppgifter om en ny placering av ett barn som har en oavslutad placeringsperiod, dvs. en placering utan avslutningsdatum, anges det automatiskt ett avslutningsdatum för den "gamla" placeringsperioden.

Placeringsperiodens avslutningsdatum är viktigt och därför

[www.thl.fi](http://www.thl.fi)



www.thl.fi/statistik/barnskydd

- inför THL i databasen ett avslutningsdatum (= det föregående statistikårets sista dag, 31.12.åååå) för de placerade barns del som inte ingår i de nya barnskyddsuppgifter som skickas till THL.

## Postbeskrivningar av barnskyddets placeringsuppgifter

Textfil (Ascii-format), i vilken variablerna åtskiljs från varandra med semikolon.

	Fältets storlek	Obligatorisk	Tillåtna värden
KOMMUN	3		000-999
EFTERNAMN (eller de fyra första bokstäverna)	4	O	4A
PERSONBETECKNING	11	O	DDMMÅÅ1an3n1An
KÖN	1	O	1,2
Pojke			1
Flicka			2
BARNETS VÅRDNADSHAVARE	1	O	1,2,3,4,5,6,7
båda föräldrarna			1
mor ensam			2
far ensam			3
utöver föräldrarna/föräldern en eller flera personer			4
i stället för föräldrarna/föräldern en eller flera personer			5
myndig			6
inga uppgifter			7
PLACERINGSGRUND	1	O	1,2,3,4,5
Placering som stödåtgärd inom öppenvården (BarnskyddsL 37 §)			1
Brådskanie placering (BarnskyddsL 38 §)			2
Omhändertagande (BarnskyddsL 40 §), äv. omhändertagande enl. 16 § i BarnskyddsL från 1983			3
Omhändertagande mot klientens vilja (BarnskyddsL 43 §)			4
Eftervård (BarnskyddsL 75 §)			5
PLACERINGSPLATSER	2	O	01,02,03,04,05,06,07,08,09,11,12,13
En närstående familj eller en familj barnet är släkt med			01
Fosterfamilj			02
Professionellt familjehem (familjehemstillstånd)			03
Professionellt familjehem (institutionstillstånd)			04
Barnskyddsinstitution			05
Familierehabiliteringsenhet			06
Skolhem			07
Inrättning för missbruksbehandling			08
Institution för personer med utvecklingsstörning			09
Eget hem (med förälder/föräldrar)			10
Självständigt stödboende			11
Annan placering utom hemmet			12
Fängelse			13
PLACERINGEN HAR BÖRJAT	8	O	DDMMÅÅÅÅ
ddmmåååå			
PLACERINGEN HAR UPPHÖRT UNDER STATISTIKÅRET	8		
ddmmåååå			DDMMÅÅÅÅ



## Statistik över barnskyddets öppenvård 2014

	Antalet anmälningar
<b>1. Barnskyddsanmälningar under året (antal anmälningar) BarnskyddsL 25 §</b> Antalet barnskyddsanmälningar under statistikåret. Flera anmälningar kan ha gjorts om ett och samma barn. Inbegrip alla anmälningar som gjorts under statistikåret.	
<b>2. Begäran om bedömning av barnskyddsbehovet under året (antal begäran) BarnskyddsL 25 a §</b> Antalet begäran under statistikåret. Det kan finnas flera begäran som gäller ett och samma barn. Inbegrip alla de begäran som inkommit under statistikåret.	
<b>3. Föregripande barnskyddsanmälningar under året (antal anmälningar) BarnskyddsL 25 c §</b> Antalet föregripande barnskyddsanmälningar under statistikåret. Det kan finnas flera anmälningar som gäller en och samma person. Inbegrip alla anmälningar som gjorts under statistikåret.	

### Antalet barn

Om samma händelse förekommer flera gånger för ett och samma barn, anges barnets ålder vid den senaste händelsen. Det är också möjligt att ange åldern 31.12.2014

	0–2 år	3–6 år	7–12 år	13–15 år	16–17 år	18 år och över
<b>4. Antalet barn för vilka barnskyddsanmälan gjorts under året, BarnskyddsL 25 §</b> Antalet barn anges efter åldersgrupp. Varje barn antecknas endast en gång också i det fallet att flera anmälningar har gjorts om barnet.						
<b>5. Antalet barn för vilka en begäran om bedömning av barnskyddsbehovet inkommit under året, BarnskyddsL 25 a §</b> Antalet barn anges efter åldersgrupp. Varje barn antecknas endast en gång också i det fallet att begäran har lämnats in mer än en gång beträffande barnet.						
<b>6. Klientrelationer som inletts inom barnskyddets öppenvård under året (antal barn) BarnskyddsL 26 §</b> Antalet barn vars klientrelation inletts under statistikåret. En klientrelation inom barnskyddet inleds när barnskyddsåtgärder vidtas i brådskande ordning eller ett beslut om utredning av barnskyddsbehovet enligt 27 § fattas till följd av att ett sådant barnskyddsärende har inletts. Varje barn anges endast en gång.						
<b>7. Barn som varit klienter inom öppenvården under året (antal barn).</b> Antalet barn och unga personer som varit klienter inom barnskyddets öppenvård under statistikåret. De som omfattades av eftervården anges i punkt 10, alltså inte här. Varje barn och ung person anges endast en gång.						
<b>8. Antalet barn för vilka en utredning av behovet av barnskydd har färdigställts under året (antal barn), BarnskyddsL 27 §</b> Antalet barn för vilka en utredning om behovet av barnskydd har blivit klar under statistikåret. Varje barn anges endast en gång.						

### Antalet barn och unga personer

Om samma händelse förekommer flera gånger för ett och samma barn eller en och samma ung person, anges åldern vid den senaste händelsen. Det är också möjligt att ange åldern 31.12.2014

	0–2 år	3–6 år	7–12 år	13–15 år	16–17 år	18 år och över
<b>9. Antalet barn och unga personer för vilka en klientplan inom öppen- eller eftervården har utarbetats under året, BarnskyddsL 30 §</b> Antalet barn och unga personer anges endast en gång också i det fallet att fler än en klientplan gjorts upp under året. Både nya klientplaner och klientplaner som setts över inbegrips.						
<b>10. Antalet barn och unga personer i eftervård under året, BarnskyddsL 75 §</b> Antalet barn och unga personer som fått stödåtgärder inom eftervården efter placeringen.						
<b>11. Klientrelationer inom öppen- och eftervården som upphört under året (antal barn och unga personer)</b> Antalet barn och unga personer vars klientrelation inom barnskyddets öppenvård eller eftervård har upphört. Kommunens skyldighet att ordna eftervård upphör när fem år har förflutit från det att barnet, sedan en placering utom hemmet enligt 1 mom. avslutades, senast har varit klient hos barnskyddet. Skyldigheten att ordna eftervård upphör senast när den unga personen fyller 21 år. BarnskyddsL 75 §						



#### Axplock ur barnskyddslagen

##### BarnskyddsL 6 § Barn och ung person

Som barn anses i denna lag den som inte fyllt 18 år och som ung person den som är 18–20 år.□

##### 25 a § Begäran om bedömning av barnskyddsbehovet

Den anmälningsskyldighet som avses i 25 § kan utan hinder av sekretessbestämmelserna uppfyllas också genom att en begäran om bedömning av barnskyddsbehovet görs tillsammans med barnet eller barnets förälder, under förutsättning att 1) begäran görs utan dröjsmål och 2) den person som enligt 25 § 1 mom. är anmälningsskyldig uppger, i samband med begäran, vilka omständigheter som lett till att begäran görs.

##### 25 c § Föregripande barnskyddsanmälan

Om det finns grundad anledning att misstänka att ett ofött barn omedelbart efter sin födelse kommer att behöva stödåtgärder inom barnskyddet ska de personer som nämns i 25 § 1 mom. utan hinder av sekretessbestämmelserna före barnets födelse göra en föregripande barnskyddsanmälan. I brådskande fall ska den jourhavande socialmyndigheten utan dröjsmål bedöma behovet av socialservice för dem som är föremål för en föregripande barnskyddsanmälan. Dessutom kan en bedömning av vilken socialservice som kommer att behövas omedelbart efter barnets födelse göras i samarbete med en socialarbetare inom barnskyddet. Ett barnskyddsärende och en klientrelation inom barnskyddet inleds efter barnets födelse, i enlighet med vad som bestäms i 26 §.

##### BarnskyddsL 26 § Inledande av ett barnskyddsärende och en klientrelation

En klientrelation inom barnskyddet inleds när barnskyddsåtgärder vidtas i brådskande ordning eller ett beslut om utredning av barnskyddsbehovet enligt 27 § fattas till följd av att ett sådant barnskyddsärende som avses ovan i 1 mom. har inletts. Socialarbetaren ska i de barnskyddshandlingar som berör barnet göra en anteckning om att en klientrelation inom barnskyddet har inletts samt omedelbart underrätta vårdnadshavaren och barnet om detta, dock med beaktande av vad som bestäms i 11 § i lagen om klientens ställning och rättigheter inom socialvården.

##### BarnskyddsL 27 § Utredning av behovet av barnskydd

Den socialarbetare som ansvarar för barnets angelägenheter ska göra en utredning om barnets situation. I utredningen bedöms barnets uppväxtförhållanden, vilka möjligheter vårdnadshavarna eller andra personer som svarar för barnets vård och fostran har att sörja för barnets vård och fostran, samt behovet av barnskyddsåtgärder. Utredningen görs i den omfattning som omständigheterna i det aktuella fallet förutsätter. För att göra utredningen kan socialarbetaren vid behov stå i kontakt med barnet närstående personer samt med olika samarbetspartners och experter enligt vad som föreskrivs i 16 och 17 § i lagen om klientens ställning och rättigheter inom socialvården.

Utredningen ska göras utan obefogat dröjsmål. Den ska färdigställas senast inom tre månader från att barnskyddsärendet anhängiggjordes. När utredningen färdigställts ska vårdnadshavaren och barnet underrättas om klientrelationen inom barnskyddet fortgår eller inte. Likaså ska de underrättas om att klientrelationen upphör, dock med beaktande av vad som föreskrivs i 11 § i lagen om klientens ställning och rättigheter inom socialvården. Klientrelationen upphör ifall utredningen inte föranleder barnskyddsåtgärder.

##### BarnskyddsL 30 § Klientplan

För ett barn som är klient inom barnskyddet ska göras upp en klientplan, om inte klientrelationen upphör efter utredningen av behovet av barnskydd eller om det inte är fråga om tillfällig rådgivning och vägledning.

Klientplanen ska, om det inte finns något uppenbart hinder för det, göras upp och ses över i samråd med barnet och vårdnadshavaren samt vid behov med en annan laglig företrädare för barnet, föräldrarna, någon annan person som svarar för barnets vård och fostran eller står barnet nära samt centralt deltar i vårdnaden om barnet. I klientplanen antecknas de omständigheter och saker som målet är att påverka, barnets och familjens behov av stöd, tjänster och andra stödåtgärder genom vilka målet är att behovet av stöd ska mötas samt den tid inom vilken man uppskattar att målen kan uppnås. I klientplanen ska även antecknas de berördas avvikande meningar om behovet av stöd och ordnandet av tjänster och andra stödåtgärder. Klientplanen ska ses över vid behov, dock minst en gång om året.

##### BarnskyddsL 75 § Barns och unga personers rätt till eftervård

Sedan vård utom hemmet enligt 40 § har avslutats ska det organ som ansvarar för socialvården ordna eftervård enligt detta kapitel för barnet eller den unga personen. Eftervård ska också ordnas sedan en placering som stödåtgärd inom öppenvården enligt 37 § har avslutats, om placeringen varat minst ett halvt år utan avbrott och berört enbart barnet.

Eftervård kan också ordnas för en annan än en sådan ung person som enligt 1 mom. varit klient hos barnskyddet.

Kommunens skyldighet att ordna eftervård upphör när fem år har förlutit från det att barnet sedan en placering utom hemmet enligt 1 mom. avslutades senast har varit klient hos barnskyddet. Skyldigheten att ordna eftervård upphör senast när den unga personen fyller 21 år.