TILASTOkatsaus 8/2016

29.6.2016

Kotihoidon asiakkaat marraskuussa 2015

Päälöydökset

- Vuoden 2015 marraskuussa säännöllisen kotihoidon asiakkaita oli 73 278.
- Asiakkaista 66 prosenttia on naisia.
- Vähintään 60 käyntiä kuukaudessa saavien asiakkaiden osuus on kasvanut.
- Säännöllistä kotihoitoa saa noin 12 prosenttia 75 vuotta täyttäneistä. Osuus on pysynyt samalla tasolla viimeisimpien vuosien ajan.

Yli 60 kotihoidon käyntiä kuukaudessa saavien asiakkaiden osuus on kasvanut

Säännöllisen kotihoidon asiakkaita oli vuoden 2015 marraskuussa kaikkiaan 73 278. Asiakasmäärä nousi edellisestä vuodesta yhden prosentin. Asiakkaista 66 prosenttia oli naisia. Säännöllisen kotihoidon asiakkaaksi määritellään kuuluvaksi ne, joille on toteutunut laskentakuukauden aikana kotihoidon käyntejä joko voimassa olevan palvelu- ja hoitosuunnitelman perusteella tai jotka muutoin ovat saaneet käyntejä säännöllisesti vähintään kerran viikossa.

Vuoden 2015 marraskuun aikana säännöllisen kotihoidon asiakkaista 37 prosentin luokse tehtiin 1–9 kotihoidon käyntiä. Vajaalle kolmannekselle asiakkaista (30 %) tehtiin vähintään 60 käyntiä kuukaudessa. Näiden asiakkaiden osuus on kasvanut 7 prosenttiyksikköä vuodesta 2010. Käyntimääriä tarkastellessa on huomioitava, että asiakas voi saada kotihoidon lisäksi muita palveluja kuten omaishoidon tukea tai lyhytaikaisia tehostetun palveluasumisen jaksoja.

Säännöllisen kotihoidon asiakkaista 56 507 oli 75 vuotta täyttäneitä. Tämä oli 11,8 prosenttia koko maan 75 vuotta täyttäneestä väestöstä. Osuus pysyi ennallaan edelliseen vuoteen verrattuna. Asiakkaista alle 65-vuotiaita oli 6 401.

Vuoden 2015 marraskuussa säännöllisen kotihoidon 75 vuotta täyttäneiden asiakkaiden osuus oli pienin Päijät-Hämeessä (9,2 %) ja suurin Etelä-Pohjanmaalla (16,5 %).

Kuvio 1. Säännöllisen kotihoidon 75 vuotta täyttäneiden asiakkaiden osuus vastaavanikäisestä väestöstä 1995–2015

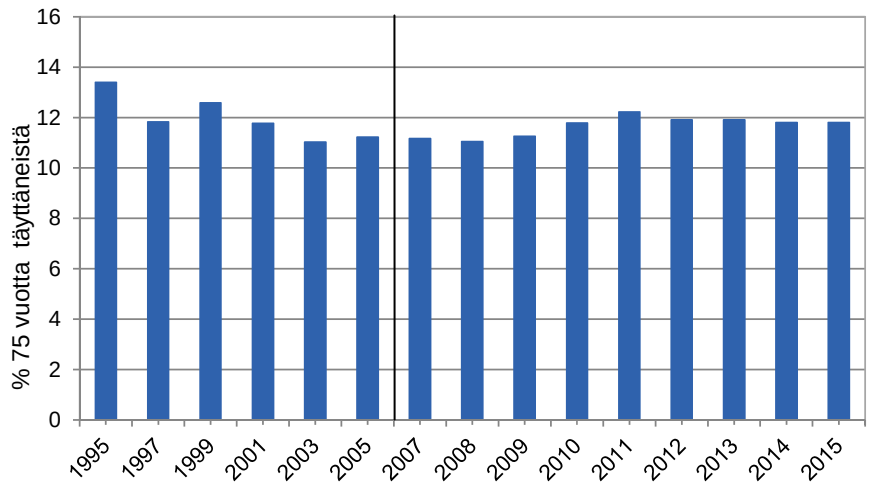

Vuoteen 2007 saakka kotihoidon tiedot on kerätty vain joka toinen vuosi.

Riikka Väyrynen
puh. 029 524 7670
etunimi.sukunimi@thl.fi

Raija Kuronen
puh. 029 524 7477
etunimi.sukunimi@thl.fi

TERVEYDEN JA HYVINVOINNIN LAITOS

ISSN 2342-9070

Kuvio 2. Säännöllisen kotihoidon asiakkaat käyntimäärän mukaan 1995–2015

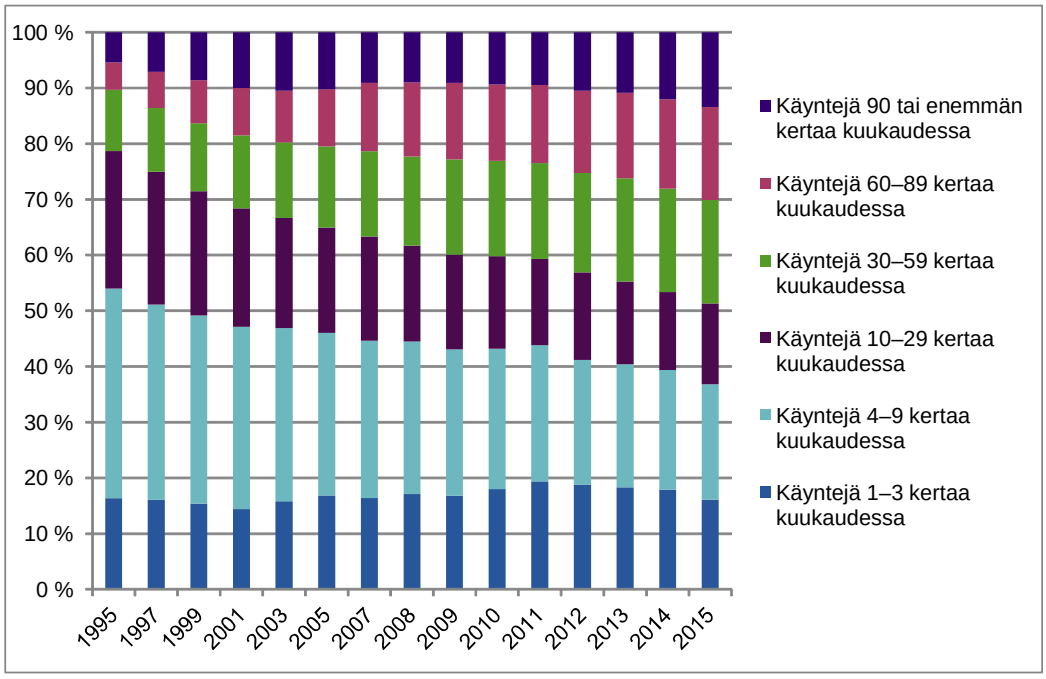

Sotkanet.fi tilasto- ja indikaattoripalvelusta voi poimia kotihoidon kuntakohtaisia tilastotietoja. Sotkanetin tietoja on mahdollista tarkastella aikasarjana vuodesta 1995 lähtien. Tiedot on ilmoitettu voimassa olevalla kuntajaolla.

Tilaston tietokanta-aineisto Sotkanetissä.

Käsitteet ja määritelmät

Kotihoidolla tarkoitetaan sosiaalihuoltolain (1301/2014) 19 §:ssä tarkoitettuja kotipalveluja ja terveydenhuoltolain (1326/2010) 25 §:n 1 momentin perusteella järjestettyä kotisairaanhoitoa.

Kotipalvelulla tarkoitetaan asumiseen, hoitoon ja huolenpitoon, toimintakyvyn ylläpitoon, lasten hoitoon ja kasvatukseen, asiointiin sekä muihin jokapäiväiseen elämään kuuluvien tehtävien ja toimintojen suorittamista tai niissä avustamista. Kotipalveluun sisältyvinä tukipalveluina annetaan ateria-, vaatehuolto- ja siivouspalveluja sekä sosiaalista kanssakäymistä edistäviä palveluja. Kotisairaanhoito on palvelu- ja hoitosuunnitelman mukaista tai tilapäistä potilaan asuinpaikassa, kotona tai siihen verrattavassa paikassa moniammattillisesti toteutettua terveyden ja sairaanhoidon palvelua.

Kunta voi yhdistää sosiaalihuoltolakiin perustuvan kotipalvelun ja terveydenhuoltolakiin perustuvan kotisairaanhoidon kotihoidoksi. Palveluntuottajat eivät pysty aina erottelemaan kotipalvelua ja kotisairaanhoitoa vaan kotihoito ilmoitetaan yhtenä kokonaisuutena.

Kotihoidon laskenta. Kotihoidon laskennalla tarkoitetaan Terveyden ja hyvinvoinnin laitoksen lakisääteistä (409/2001) tiedonkeruuta kotihoidon palvelujen piirissä olevista asiakkaista, heidän saamistaan palveluista ja muista määritellyistä tiedoista kunkin vuoden marraskuun viimeisen päivän tilanteen mukaan.

Säännöllisen kotihoidon asiakkaat. Säännöllisen kotihoidon asiakkaaksi määritellään kuuluvaksi ne, joille on toteutunut laskentakuukauden aikana kotisairaanhoidon ja/tai kotipalvelun käyntejä joko voimassa olevan palvelu- ja hoitosuunnitelman perusteella tai jotka muutoin (ilman palvelu- ja hoitosuunnitelmaa) ovat saaneet kotisairaanhoidon ja/tai kotipalvelun käyntejä säännöllisesti vähintään kerran viikossa.

Palvelu- ja hoitosuunnitelma. Sosiaalihuoltoa toteutettaessa on laadittava palvelu-, hoito-, kuntoutus- tai muu vastaava suunnitelma, jollei kyseessä ole tilapäinen neuvonta ja ohjaus tai jollei suunnitelman laatiminen muutoin ole ilmeisen tarpeetonta (Laki sosiaalihuollon asiakkaan asemasta ja oikeuksista 812/2000).

Laatuseloste (SVT)

Kotihoidon laskenta 30.11.

Tilastotietojen relevanssi

Terveyden ja hyvinvoinnin laitoksen (THL) keräämä kotihoidon laskenta-aineisto sisältää tietoja vuosittain 30.marraskuuta säännöllisen kotihoidon piirissä olleiden asiakkaiden määrästä, kotihoidon tukipalveluja saaneista ja omaishoidon tuen saajista. Kotihoidon laskenta tehtiin joka toinen vuosi (vuosina 1999, 2001, 2003, 2005) vuoteen 2005 saakka. Vuodesta 2007 lähtien laskenta on tehty vuosittain marraskuussa. Lukuihin sisältyvät sekä kuntien, kuntayhtymien että yksityisten palveluntuottajien asiakkaat.

Tiedot on tarkoitettu sosiaali- ja terveydenhuollon kunnallisille ja yksityisille palveluntuottajille, kuntien ja kaupunkien viranomaisille, sekä suunnittelijoille ja tutkijoille.

Tietojen keruu perustuu lakiin Terveyden ja hyvinvoinnin laitoksesta (668/2008) ja lakiin Sosiaali- ja terveysalan tutkimus- ja kehittämiskeskuksen tilastotoimesta (409/2001).

Menetelmäkuvaus

Kotihoidon laskentatiedot kerätään kuntien, kuntayhtymien ja yksityisten palveluntuottajien asiakkaista. Laskenta tehdään vuosittain marraskuun 30.päivän tilanteen mukaisesti. Marraskuu on valittu vuoden loppua kuvaavaksi ajankohdaksi, koska sen katsotaan olevan kausivaihtelujen kannalta neutraali kuukausi, johon esimerkiksi lomakaudet eivät vaikuta kuten joulukuuhun.

Kotihoidon laskenta tehdään asiakkaista:
• joilla on 30.11. voimassa oleva palvelu- ja hoitosuunnitelma (sosiaalihuollon tai sosiaali- ja terveydenhuollon yhteinen tai terveydenhuollon kotisairaanhoidon hoitosuunnitelma).
• jotka muuten (ilman palvelu- ja hoitosuunnitelmaa) saavat säännöllisesti kotipalvelua, kotisairaanhoitoa tai päiväsairaalapalveluja ja heillä on toteutunut vähintään yksi käynti jokaisella marraskuun viikolla.
• jotka käyvät marraskuussa vähintään kerran viikossa vanhusten hoidollisessa päivähoidossa. Mukaan ei oteta päiväkeskustoimintaa eikä päiväkeskusten antamaa viriketoimintaa (kuten askartelu) saavia.
• jotka saavat omaishoidon tukea, vaikka eivät saisikaan palveluja kotiin.

Mukaan otetaan säännöllisten palvelujen piirissä olevat asiakkaat, vaikka he eivät saisikaan palveluja juuri laskentapäivänä. Laskentaan ei kuitenkaan oteta mukaan henkilöitä, jotka ovat laskentapäivänä laitoshoidossa tai asumispalvelujen piirissä, vaikka heillä olisi palvelu- ja hoitosuunnitelma voimassa.

Kotihoidon laskennan tiedot kerätään sosiaali- ja terveydenhuollon hoitoilmoitusjärjestelmässä (Hilmo) asiakaskohtaisesti. Kotihoidon laskennan tietosisältö on yhtenevä muun Hilmo-tietosisällön kanssa. Kotihoidon laskennassa kysytään muutamia lisätietoja saaduista palveluista.

Kotihoidon laskennassa asiakkaasta ilmoitetaan seuraavat tiedot:
• palveluntuottaja
• asiakkaan perustiedot (henkilötunnus, kotikunta, palveluala, vakituinen asumismuoto)
• hoidon alkamistiedot (hoitosuhteen aloittamispäivä, aikaisempi hoitopaikka, hoidon aloittamisen eli hoitoon tulon syy)
• hoitotiedot (diagnoosit, hoidon tarve laskentahetkellä, asiakkaan tarkoituksenmukainen hoitopaikka)
• asumista haittaavat tekijät
• viimeisen kuukauden aikana saadut palvelut (kotihoito, tukipalvelut, omaishoidon tuki, muu tuki)

Kotihoidon laskentatiedot toimitetaan peräkkäistiedostoina SSL-suojattua verkkopalvelua käyttäen tai lomakkeilla. Tiedot tallennetaan sähköisessä muodossa THL:n ylläpitämään sosiaalihuollon hoitoilmoitusrekisteriin (668/2008 § 2 ja 409/2001).

Tietojen kattavuus

Tietojen kattavuus on kuntien osalta lähes 100 prosenttia. Yksityisten palveluntuottajien kattavuus on noin 85 prosenttia. Osa yksityisten ostopalveluna tuottamista palvelusta sisältyy kuntien ilmoittamiin tietoihin, joten ne eivät erotu kuntien tuottamasta palvelusta.

Tietojen oikeellisuus ja tarkkuus

Tiedot ovat oikeita, jos tiedonantajat ovat antaneet ne oikein. Hoitoilmoitusrekisterissä ilmenevät virheet pyritään korjaamaan normaalin rekisterin kokoamis- ja ylläpitomenettelyn yhteydessä heti kun virhe havaitaan. Virheellisiksi tai puutteellisiksi todetut ilmoitukset palautetaan yleensä ao. tietojen lähettäjälle korjattaviksi. Tilastoa muodostettaessa ei kuitenkaan voida korjata kaikkia tietoja. On huomioitava, että vaikka tiedonkeruu ohjeistetaan toteutettavaksi siten, että laskentaan ilmoitetaan ilman palvelu- ja hoitosuunnitelmaa olevat asiakkaat vain silloin, jos heillä toteutuu vähintään yksi käynti jokaisella marraskuun viikolla, tilastoaineistossa ei kuitenkaan voida eritellä sitä, millä viikoilla käynnit ovat toteutuneet.

Julkaistujen tietojen ajantasaisuus ja oikea-aikaisuus

THL tuottaa vuosittain ennakkotiedot ja tilastokatsauksen kotihoidon laskenta-aineistosta. Tilastokatsauksen lisäksi kotihoidon tietoja raportoidaan loka-marraskuussa yhdessä sosiaalihuollon laitos- ja asumispalveluiden tietojen kanssa. Kotihoidon tiedot kerätään marraskuulta ja tilastokatsaus tehdään kesäkuussa. Aineisto pyritään saamaan mahdollisimman kattavaksi. Toistuva puuttuvien tietojen karhuaminen vaikuttaa ratkaisevasti tietojen julkaisuajankohtaan.

Tietojen saatavuus ja läpinäkyvyys/selkeys

Tilastokatsaus julkaistaan THL:n verkkosivulla osoitteessa www.thl.fi/tilastot/kotihoito. Kotihoidon kuntakohtaisia tilastotietoja voi poimia Tilasto- ja indikaattoripankki Sotkanetistä osoitteesta www.sotkanet.fi. Sotkanetin tietoja on mahdollista tarkastella aikasarjana vuodesta 1995 lähtien. Sotkanetissä tiedot on ilmoitettu voimassa olevalla kuntajaolla.

Tilastojen vertailukelpoisuus

Kotihoidon laskenta -aineistoon on kerätty tietoja vuodesta 1995 lähtien. Tietosisältöön on tänä aikana tehty pienehköjä muutoksia, mutta oleellisin tietosisältö on pysynyt lähes samana tietojen kuvatessa palvelujen tuottajaa, asiakasta, asiakkaaksi (hoitoon) tuloa sekä asiakkaan saamaa hoitoa ja palveluja.

Vuoden 2011 tilastoraportissa säännöllisen kotihoidon piiriin laskettavien henkilöiden tietoja analysoitaessa havaittiin, että aiempien vuosien tilastoraporteissa on säännöllisen kotihoidon asiakkaiksi poimiutunut henkilöitä, joilla on ilman palvelu- ja hoitosuunnitelmaa ollut vain 1–3 kotihoidon käyntiä marraskuun aikana. Vuoden 2011 aineistolla tehdyssä tarkastelussa aikaisempien vuosien poiminnan perusteella aineistoon olisi tullut mukaan 596 henkilöä, joiden ei kotihoidon laskennan määritysten mukaan kuuluisi sisältyä kotihoidon laskennan piiriin. Poimintavirhe on korjattu vuoden 2011 tilastoraportista lähtien. Sotkanetin aikasarjatiedot on myös korjattu menetelmäkuvauksen mukaisiksi.

Selkeys ja eheys/yhtenäisyys

Aineisto sisältää koko maan kattavasti tiedot säännöllisen kotihoidon asiakkaista. Muiden asiakkaiden osalta kattavuus vaihtelee, sillä kotipalvelun tukipalvelujen asiakkaat ja omaishoidon tuen saajat ilmoitetaan vaihtelevasti. Omaishoidon tuen saajista kerätään myös tietoa Kuntien ja kuntayhtymien talous- ja toimintatilastossa. Kotihoidon laskenta aineistosta puuttuu noin 30 prosenttia omaishoidon asiakkaista verrattuna Kuntien toimintatilastoon ilmoitettujen asiakkaiden määrään.

Tiedot esitetään asiakkaan saaman palvelun ja kotikunnan mukaan. Säännöllisen kotihoidon (kotipalvelun ja kotisairaanhoidon) asiakkaat esitetään käyntimäärän ja iän mukaan.

Vuoden 2015 tilaston erityiskysymykset

Kustavin tiedot puuttuvat vuoden 2015 aineistosta.

Vuonna 2016 THL julkaisi huhtikuussa ensimmäisen kerran ennakkotiedot vuoden 2015 kotihoidon laskennasta. Mukana ennakkotiedoissa olivat 15.3.2016 mennessä toimitetut tiedot, eikä tietoja saatu kaikilta tietojen toimittajilta. Ennakkotiedoissa julkaistiin muutama keskeinen muuttuja.

Lopullisten kotihoidon tilastotietojen ja ennakkotietojen kokonaismäärien erot näkyvät muuttujittain oheisesta taulukosta. Vuoden 2015 ennakkotietojen säännöllisen kotihoidon asiakasmäärä oli 946 henkilöä pienempi kuin lopullinen asiakasmäärä (1,3 prosenttia). Isoimmat erot johtuivat puuttuvista kuntatiedoista (9 kuntaa).

	Säännöllisen kotihoidon asiakkaat marraskuussa 2015									
	Yht.			muutos, % yht.	75 v. asiakkaat			% 75 v.		
	Lopulliset	Ennakot	Erotus		Lopulliset	Ennakot	Erotus	Lopulliset	Ennakot	Erotus
Koko maa	**73 278**	**72 332**	**946**	**1,3**	**56 507**	**55 827**	**680**	**11,8**	**11,6**	**0,2**
Uusimaa	14 106	14 173	-67	-0,5	10 663	10 748	-85	10,2	10,2	0,0
Varsinais-Suomi	7 197	7 141	56	0,8	5 621	5 583	38	12,6	12,5	0,1
Satakunta	3 224	2 989	235	7,9	2 429	2 249	180	9,8	9,1	0,7
Kanta-Häme	2 353	2 240	113	5,0	1 881	1 794	87	11,0	10,5	0,5
Pirkanmaa	6 291	6 168	123	2,0	4 996	4 818	178	11,0	10,9	0,1
Päijät-Häme	2 428	2 424	4	0,2	1 833	1 828	5	9,2	9,2	0,0
Kymenlaakso	2 558	2 560	-2	-0,1	1 940	1 944	-4	9,9	9,9	0,0
Etelä-Karjala	2 401	2 425	-24	-1,0	1 947	1 967	-20	13,1	13,2	-0,1
Etelä-Savo	3 627	3 621	6	0,2	2 781	2 777	4	14,8	14,8	0,0
Pohjois-Savo	3 927	3 939	-12	-0,3	3 017	3 025	-8	12,0	12,0	0,0
Pohjois-Karjala	2 871	2 860	11	0,4	2 179	2 170	9	12,8	12,8	0,0
Keski-Suomi	4 205	4 221	-16	-0,4	3 148	3 153	-5	12,3	12,3	0,0
Etelä-Pohjanmaa	4 199	4 199	0	0,0	3 329	3 344	-15	16,5	16,6	-0,1
Pohjanmaa	2 623	2 620	3	0,1	2 092	2 089	3	11,8	11,7	0,1
Keski-Pohjanmaa	820	719	101	14,0	612	533	79	9,8	8,6	1,2
Pohjois-Pohjanmaa	5 711	5 537	174	3,1	4 454	4 328	126	14,9	14,3	0,6
Kainuu	1 485	1 409	76	5,4	1 194	1 140	54	12,8	12,7	0,1
Lappi	2 816	2 664	152	5,7	2 155	2 020	135	11,9	11,1	0,8
Ahvenanmaa - Åland	434	423	11	2,6	330	317	13	13,1	12,6	0,5

Säännöllisen kotihoidon asiakkaat 30.11.2015 ikäryhmittäin maakunnittain ja kunnittain

		0 - 17-vuotiaat	18 - 64-vuotiaat	65 - 74 -vuotiaat	75 - 79-vuotiaat	80 - 84-vuotiaat	85 vuotta täyttäneet	Yhteensä
Koko maa	**358**	**205**	**6 196**	**10 370**	**9 906**	**15 694**	**30 907**	**73 278**
Ahvenanmaa	**21**		**46**	**58**	**60**	**82**	**188**	**434**
Eckerö	043						12	19
Finström	060		8		6	7	30	55
Föglö	062						5	13
Geta	065							10
Hammarland	076							10
Jomala	170		5	5		11	15	40
Kumlinge	295						11	16
Kökar	318						7	20
Lemland	417						6	13
Maarianhamina	478		24	23	21	28	67	163
Saltvik	736			5	6	8	9	32
Sottunga	766						6	9
Sund	771							8
Vårdö	941					7	8	22
Etelä-Karjala	**09**	**4**	**141**	**309**	**322**	**529**	**1 096**	**2 401**
Imatra	153		29	81	61	105	228	504
Lappeenranta	405		68	141	146	225	473	1 053
Lemi	416		5	11	9	18	35	79
Luumäki	441			6	10	24	57	101
Parikkala	580		12	24	24	51	95	207
Rautjärvi	689		12	13	18	15	47	106
Ruokolahti	700		5	21	23	39	77	165
Savitaipale	739			6	17	31	55	112
Taipalsaari	831			6	14	21	29	74
Etelä-Pohjanmaa	**14**	**8**	**321**	**541**	**532**	**945**	**1 852**	**4 199**
Alajärvi	005			15	22	26	65	132
Alavus	010		28	37	41	74	112	292
Evijärvi	052		6	13	15	16	25	75
Ilmajoki	145		10	38	33	62	125	268
Isojoki	151		6	19	7	16	48	96
Karijoki	218		6	11	10	7	22	56
Kauhajoki	232		25	60	33	74	146	338
Kauhava	233		39	60	54	128	248	532
Kuortane	300			11	15	30	61	122
Kurikka	301		41	81	101	157	276	659
Lappajärvi	403		13	16	13	43	39	124
Lapua	408		28	30	26	69	103	256
Seinäjoki	743		67	98	103	154	363	785
Soini	759				5	9	18	38
Teuva	846		14	27	20	46	93	200
Vimpeli	934				10	8	26	49
Ähtäri	989		25	19	24	26	82	177
Etelä-Savo	**10**	**19**	**293**	**534**	**490**	**758**	**1 533**	**3 627**
Enonkoski	046				10	9	24	49
Heinävesi	090		7	18	24	27	41	117
Hirvensalmi	097		8	19	5	15	30	80
Joroinen	171		14	22	15	34	61	146
Juva	178		17	30	27	34	91	199
Kangasniemi	213	5	14	29	29	29	69	175
Mikkeli	491	11	89	160	131	216	442	1 049
Mäntyharju	507		12	28	19	28	78	165
Pertunmaa	588				8	8	21	43
Pieksämäki	593		30	44	57	97	205	433
Puumala	623		9	14	6	6	28	63
Rantasalmi	681			11	13	22	48	98
Savonlinna	740		71	140	127	206	337	881
Sulkava	768		11	14	19	27	58	129
Kainuu	**18**		**76**	**194**	**181**	**326**	**583**	**1 360**
Hyrynsalmi	105		8	14	8	18	31	79
Kajaani	205		29	71	69	125	231	525

		0 - 17-vuotiaat	18 - 64-vuotiaat	65 - 74 -vuotiaat	75 - 79-vuotiaat	80 - 84-vuotiaat	85 vuotta täyttäneet	Yhteensä
Kuhmo	290		9	27	29	47	80	192
Paltamo	578			18	11	24	45	100
Puolanka	620			15	13	10	24	64
Ristijärvi	697				6	14	24	49
Sotkamo	765		14	28	25	51	76	194
Suomussalmi	777		10	18	20	37	72	157
Kanta-Häme	**05**	**6**	**192**	**274**	**275**	**494**	**1 112**	**2 353**
Forssa	061		29	37	21	58	122	268
Hattula	082		18	17	14	29	71	149
Hausjärvi	086		26	13	13	28	56	136
Humppila	103		6	7	8	10	17	48
Hämeenlinna	109		58	118	105	189	464	934
Janakkala	165		9	21	32	33	94	190
Jokioinen	169			6	6	14	27	57
Loppi	433		12	15	28	33	48	136
Riihimäki	694		23	30	38	60	138	292
Tammela	834			7	7	26	50	92
Ypäjä	981		6			14	25	51
Keski-Pohjanmaa	**16**	**12**	**79**	**117**	**100**	**163**	**349**	**820**
Halsua	074						15	26
Kannus	217		16	10	12	19	33	92
Kaustinen	236			8		13	24	51
Kokkola	272	10	45	70	58	86	212	481
Lestijärvi	421					5	6	13
Perho	584			11		17	20	55
Toholampi	849		7	7	5	8	13	40
Veteli	924			8	14	11	26	62
Keski-Suomi	**13**	**13**	**453**	**591**	**585**	**897**	**1 666**	**4 205**
Hankasalmi	077		13	25	16	30	61	145
Joutsa	172		15	19	21	25	54	134
Jyväskylä	179	10	137	196	182	267	595	1 387
Jämsä	182		37	61	60	92	174	424
Kannonkoski	216				7		8	22
Karstula	226		7	10	15	20	43	96
Keuruu	249		18	25	25	44	79	191
Kinnula	256			11	5	11	6	37
Kivijärvi	265				5	8	11	29
Konnevesi	275		9	12	16	23	41	101
Kuhmoinen	291		6	11	11	16	40	84
Kyyjärvi	312					9	11	26
Laukaa	410		48	49	39	70	113	319
Luhanka	435		5		5	7	15	34
Multia	495				13	12	36	69
Muurame	500		14	13	9	27	30	93
Petäjävesi	592		6	13	5	19	27	70
Pihtipudas	601		14	29	24	24	41	132
Saarijärvi	729		14	16	29	31	50	140
Toivakka	850			10	10	15	24	62
Uurainen	892				9	11	18	42
Viitasaari	931		14	25	39	62	78	218
Äänekoski	992		76	51	39	72	111	350
Kymenlaakso	**08**	**17**	**204**	**397**	**393**	**504**	**1 043**	**2 558**
Hamina	075		25	57	67	86	160	396
Iitti	142		10	21	22	21	53	127
Kotka	285		49	93	87	120	234	585
Kouvola	286	14	106	202	197	242	523	1 284
Miehikkälä	489			6	11	6	20	45
Pyhtää	624		6	7		14	31	61
Virolahti	935		6	11	6	15	22	60
Lappi	**19**	**1**	**266**	**393**	**439**	**663**	**1 054**	**2 816**
Enontekiö	047		6	9	5	10	12	42
Inari	148		15	14	11	31	28	99
Kemi	240		33	43	42	68	146	332
Kemijärvi	320		17	28	42	57	71	215

		0 - 17-vuotiaat	18 - 64-vuotiaat	65 - 74 -vuotiaat	75 - 79-vuotiaat	80 - 84-vuotiaat	85 vuotta täyttäneet	Yhteensä
Keminmaa	241		10	9	14	18	40	91
Kittilä	261		20	26	30	25	34	136
Kolari	273		5	11	9	15	21	61
Muonio	498			5		8	15	32
Pelkosenniemi	583							9
Pello	854		8	8	13	15	21	65
Posio	614		7	14	14	26	21	82
Ranua	683		19	12	12	13	35	91
Rovaniemi	698		37	77	107	142	218	581
Salla	732			14	14	26	35	93
Savukoski	742		9	7	5	6	11	38
Simo	751				6	14	23	50
Sodankylä	758		9	21	33	60	64	187
Tervola	845			10	6	16	40	76
Tornio	851		43	61	56	74	160	394
Utsjoki	890			11	9	13	20	57
Ylitornio	976		11	7	6	22	39	85
Pirkanmaa	**06**	**43**	**453**	**899**	**782**	**1 364**	**2 750**	**6 291**
Akaa	020		16	27	22	54	114	235
Hämeenkyrö	108		19	36	24	37	65	181
Ikaalinen	143		7	13	16	20	51	107
Juupajoki	177			7	5	6	27	49
Kangasala	211		18	49	59	71	154	351
Kihniö	250		10	7	9	16	17	59
Lempäälä	418		15	8	19	25	60	128
Mänttä-Vilppula	508		18	28	23	52	143	264
Nokia	536		25	58	55	94	188	420
Orivesi	562		11	19	27	45	87	189
Parkano	581		12	12	20	19	53	116
Pirkkala	604		8	23	20	31	44	126
Punkalaidun	619			6	10		32	56
Pälkäne	635		8	9	21	18	51	107
Ruovesi	702		7	23	17	19	38	104
Sastamala	790	6	19	47	41	77	204	394
Tampere	837		194	397	306	617	1 080	2 598
Urjala	887		6	23	16	20	72	137
Valkeakoski	908		18	39	22	37	90	207
Vesilahti	922		5	6		10	17	42
Virrat	936		6	18	12	29	58	123
Ylöjärvi	980	29	23	44	34	63	105	298
Pohjanmaa	**15**	**4**	**240**	**287**	**302**	**510**	**1 280**	**2 623**
Isokyrö	152			7	15	13	44	84
Kaskinen	231				6		7	21
Korsnäs	280		6				15	31
Kristiinankaupunki	287		7	8		18	57	93
Kruunupyy	288		5	14	12	25	75	131
Laihia	399		7	15	7	18	36	83
Luoto	440					9	13	34
Maalahti	475		8	9	12	16	65	110
Mustasaari	499		23	19	18	30	121	212
Närpiö	545		12	19	23	58	106	219
Pedersören kunta	599		14	10	11	15	50	100
Pietarsaari	598		34	30	28	68	128	288
Uusikaarlepyy	893		9	14	15	30	54	122
Vaasa	905		98	119	133	180	459	990
Vöyri	946		8	11	12	24	50	105
Pohjois-Karjala	**12**	**5**	**248**	**439**	**409**	**607**	**1 163**	**2 871**
Ilomantsi	146		15	24	20	38	59	156
Joensuu	167		58	128	131	195	388	904
Juuka	176		23	30	34	34	50	171
Kitee	260		16	40	42	53	113	264
Kontiolahti	276		25	16	11	23	39	115
Lieksa	422		23	56	60	76	143	358
Liperi	426		14	22	18	41	89	184
Nurmes	541		18	40	31	51	96	236
Outokumpu	309		15	24	26	34	59	158

		0 - 17-vuotiaat	18 - 64-vuotiaat	65 - 74 -vuotiaat	75 - 79-vuotiaat	80 - 84-vuotiaat	85 vuotta täyttäneet	Yhteensä
Polvijärvi	607		13	14	7	16	24	74
Rääkkylä	707		5	10	5	12	17	49
Tohmajärvi	848		9	21	11	18	49	108
Valtimo	911		14	14	13	16	37	94
Pohjois-Pohjanmaa	**17**	**10**	**499**	**765**	**830**	**1 369**	**2 363**	**5 836**
Alavieska	009			8	14	20	24	70
Haapajärvi	069		7	20	25	37	70	159
Haapavesi	071		9	16	20	31	54	130
Hailuoto	072			5			7	19
Ii	139		24	23	20	40	57	164
Kalajoki	208		16	28	34	56	140	274
Kempele	244		13	30	28	41	46	158
Kuusamo	305		13	23	33	41	88	198
Kärsämäki	317		6	12	9	18	18	63
Liminka	425				7	17	34	66
Lumijoki	436				7	9	10	31
Merijärvi	483					12	10	28
Muhos	494		21	11	19	26	48	125
Nivala	535		18	20	32	45	106	221
Oulainen	563		9	17	14	29	53	122
Oulu	564	8	172	236	233	404	706	1 759
Pudasjärvi	615		18	31	48	59	101	257
Pyhäjoki	625		10	19	8	26	54	117
Pyhäjärvi	626		16	30	18	44	85	193
Pyhäntä	630		10	12	11	11	8	52
Raahe	678		42	91	88	147	186	554
Reisjärvi	691				10	10	31	59
Sievi	746			12	16	23	51	105
Siikajoki	748		12	20	18	32	54	136
Siikalatva	791		20	27	32	39	82	200
Taivalkoski	832		5	8	11	31	20	75
Tyrnävä	859			10	6	11	23	53
Utajärvi	889		8	11	13	26	38	96
Vaala	785		8	13	19	33	52	125
Ylivieska	977		18	18	36	48	107	227
Pohjois-Savo	**11**	**7**	**388**	**515**	**533**	**834**	**1 650**	**3 927**
Iisalmi	140		38	40	59	98	190	425
Juankoski	174		9		13	12	43	80
Kaavi	204		19	6	10	10	18	63
Keitele	239		8	7		9	28	56
Kiuruvesi	263		31	32	34	54	111	263
Kuopio	297		92	159	160	247	513	1 174
Lapinlahti	402		17	20	23	40	76	176
Leppävirta	420		9	22	29	32	77	171
Pielavesi	595		7	19	20	34	63	143
Rautalampi	686		14	12	12	23	38	99
Rautavaara	687		8	13	18	15	26	80
Siilinjärvi	749		35	44	32	43	71	225
Sonkajärvi	762		15	29	24	41	76	185
Suonenjoki	778		26	17	19	37	58	157
Tervo	844		5	7	10	12	31	65
Tuusniemi	857		6		8	13	14	45
Varkaus	915		40	48	36	70	123	318
Vesanto	921		6	17	10	19	43	95
Vieremä	925			16	12	25	51	107
Päijät-Häme	**07**	**1**	**229**	**365**	**348**	**521**	**964**	**2 428**
Asikkala	016		12	28	21	39	75	175
Hartola	081			8	8	8	25	51
Heinola	111		16	43	37	56	111	263
Hollola	098		13	52	40	41	93	239
Kärkölä	316				9	10	25	51
Lahti	398		163	193	199	311	523	1 390
Orimattila	560		5	22	16	28	46	117
Padasjoki	576			10	7	11	33	65
Sysmä	781		10	6	11	17	33	77

		0 - 17-vuotiaat	18 - 64-vuotiaat	65 - 74 -vuotiaat	75 - 79-vuotiaat	80 - 84-vuotiaat	85 vuotta täyttäneet	Yhteensä
Satakunta	**04**	**5**	**292**	**498**	**438**	**674**	**1 317**	**3 224**
Eura	050		18	39	29	44	93	224
Eurajoki	051			6	9	16	20	55
Harjavalta	079		24	31	14	14	44	127
Honkajoki	099				7		13	31
Huittinen	102		31	39	28	64	102	265
Jämijärvi	181		6		7	6	11	32
Kankaanpää	214		21	31	26	24	34	136
Karvia	230			8	5	8	21	44
Kokemäki	271		10	27	22	30	77	166
Luvia	442		6	8	11	8	19	52
Merikarvia	484			6	7	16	36	68
Nakkila	531		21	8	5	8	20	62
Pomarkku	608			5	6	9	12	33
Pori	609		75	164	158	233	428	1 058
Rauma	684		39	85	61	111	263	560
Siikainen	747			5	10	6	11	36
Säkylä	783		11	10	14	35	50	121
Ulvila	886		12	21	19	38	63	154
Uusimaa	**01**	**16**	**1 212**	**2 215**	**1 977**	**2 983**	**5 703**	**14 106**
Askola	018		10	13	10	12	52	97
Espoo	049		206	250	174	291	439	1 362
Hanko	078		13	30	15	27	49	134
Helsinki	091	5	480	933	873	1 332	2 785	6 408
Hyvinkää	106		35	62	64	82	184	427
Inkoo	149			9	7	10	19	47
Järvenpää	186	6	52	68	54	81	126	387
Karkkila	224		12	20	14	35	91	172
Kauniainen	235				10	11	31	60
Kerava	245		15	38	29	41	69	192
Kirkkonummi	257		29	44	36	41	85	235
Lapinjärvi	407				7	5	17	33
Lohja	444		34	64	50	100	172	420
Loviisa	434		26	53	52	75	127	333
Myrskylä	504			5	5	7	10	27
Mäntsälä	505		19	44	33	59	98	253
Nurmijärvi	543		36	77	59	72	107	351
Pornainen	611			9	6	16	17	52
Porvoo	638		45	85	77	140	263	611
Pukkila	616					5	12	25
Raasepori	710		28	58	57	93	217	453
Sipoo	753		12	19	16	23	48	118
Siuntio	755		6	9	8	11	14	48
Tuusula	858		14	40	27	36	100	218
Vantaa	092		109	231	251	325	466	1 383
Vihti	927		18	44	40	53	105	260
Varsinais-Suomi	**02**	**34**	**564**	**978**	**909**	**1 471**	**3 241**	**7 197**
Aura	019		7	6	10	9	20	52
Kaarina	202	6	37	54	31	75	129	332
Kemiönsaari	322		14	26	21	30	78	169
Koski	284			5		9	21	41
Laitila	400		20	24	19	32	46	143
Lieto	423		24	28	38	79	98	269
Loimaa	430		32	55	66	79	225	457
Marttila	480		7	6	5		18	38
Masku	481			12	13	26	27	80
Mynämäki	503			15	12	23	52	107
Naantali	529		27	33	28	40	100	229
Nousiainen	538		9		6	13	22	54
Oripää	561			7	8	11	15	41
Paimio	577		12	24	13	25	57	131
Parainen	445		23	33	31	34	90	211
Pyhäranta	631					12	18	40
Pöytyä	636		22	26	13	25	70	157
Raisio	680		19	33	40	63	117	274
Rusko	704						14	29
Salo	734		43	108	101	180	465	897

		0 - 17-vuotiaat	18 - 64-vuotiaat	65 - 74 -vuotiaat	75 - 79-vuotiaat	80 - 84-vuotiaat	85 vuotta täyttäneet	Yhteensä
Sauvo	738			14	7	10	26	61
Somero	761		23	44	43	55	108	273
Taivassalo	833				6	11	23	48
Turku	853	6	200	382	351	555	1 272	2 766
Uusikaupunki	895	11	19	26	27	53	109	245
Vehmaa	918		5		9	16	21	53

© THL, Tilasto- ja indikaattoripankki Sotkanet.fi 2005-2016

Säännöllisen kotihoidon piirissä 30.11.2015 olevien ikääntyneiden % -osuus ikäryhmästä maakunnittain ja kunnittai

		65 vuotta täyttäneet asiakkaat, % vastaavanikäisestä väestöstä	75 vuotta täyttäneet asiakkaat, % vastaavanikäisestä väestöstä	80 vuotta täyttäneet asiakkaat, % vastaavanikäisestä väestöstä	85 vuotta täyttäneet asiakkaat, % vastaavanikäisestä väestöstä
Koko maa	**358**	**6,0**	**11,8**	**16,4**	**22,2**
Ahvenanmaa	**21**	**6,4**	**13,1**	**17,9**	**25,2**
Eckerö	043	8,4	17,4	24,6	31,6
Finström	060	9,2	19,6	31,9	49,2
Föglö	062	7,8	13,3	15,7	16,7
Geta	065	7,0	14,0	13,9	
Hammarland	076	2,9	6,3	6,0	
Jomala	170	5,4	13,0	20,3	26,3
Kumlinge	295	15,8	27,6	41,2	57,9
Kökar	318	24,1	50,0	57,9	
Lemland	417	4,0	7,5	11,1	19,4
Maarianhamina	478	5,6	11,0	15,1	21,6
Saltvik	736	7,0	12,9	14,4	16,1
Sottunga	766	25,0	47,4	50,0	60,0
Sund	771	3,3	5,4	9,3	
Vårdö	941	16,3	27,3	35,7	57,1
Etelä-Karjala	**09**	**6,9**	**13,1**	**18,4**	**25,4**
Imatra	153	6,2	11,4	16,9	23,4
Lappeenranta	405	6,2	12,1	16,5	23,3
Lemi	416	10,0	19,0	26,9	36,1
Luumäki	441	6,5	12,9	18,8	25,2
Parikkala	580	10,5	19,5	27,9	34,4
Rautjärvi	689	7,7	14,0	17,7	26,6
Ruokolahti	700	9,7	17,2	23,5	32,9
Savitaipale	739	8,4	15,1	20,3	28,1
Taipalsaari	831	6,7	15,2	21,0	27,9
Etelä-Pohjanmaa	**14**	**8,8**	**16,5**	**22,6**	**29,2**
Alajärvi	005	5,2	9,7	12,6	17,4
Alavus	010	8,8	16,1	22,0	25,9
Evijärvi	052	10,3	17,7	22,4	27,2
Ilmajoki	145	10,8	20,1	25,9	34,5
Isojoki	151	13,8	22,3	29,8	37,8
Karijoki	218	11,5	16,5	19,3	27,8
Kauhajoki	232	9,6	17,9	24,9	31,2
Kauhava	233	11,3	20,7	28,7	36,7
Kuortane	300	10,9	19,8	26,3	34,3
Kurikka	301	10,7	20,6	27,1	35,0
Lappajärvi	403	11,2	19,7	27,2	27,9
Lapua	408	7,1	13,4	18,6	21,7
Seinäjoki	743	6,5	13,1	18,7	25,5
Soini	759	5,9	10,4	14,8	20,7
Teuva	846	11,1	19,2	26,5	34,7
Vimpeli	934	6,0	11,7	14,7	20,5
Ähtäri	989	8,8	16,8	23,0	32,5
Etelä-Savo	**10**	**8,0**	**14,8**	**20,5**	**27,9**
Enonkoski	046	8,7	18,2	23,1	35,3
Heinävesi	090	8,8	15,3	18,9	22,9
Hirvensalmi	097	9,5	14,8	20,6	29,1
Joroinen	171	9,8	19,3	28,9	40,7
Juva	178	8,8	15,7	21,3	29,2
Kangasniemi	213	8,2	14,3	19,0	26,8
Mikkeli	491	7,3	13,8	19,7	26,9

		65 vuotta täyttäneet asiakkaat, % vastaavanikäisestä väestöstä	75 vuotta täyttäneet asiakkaat, % vastaavanikäisestä väestöstä	80 vuotta täyttäneet asiakkaat, % vastaavanikäisestä väestöstä	85 vuotta täyttäneet asiakkaat, % vastaavanikäisestä väestöstä
Mäntyharju	507	7,7	14,1	20,3	29,8
Pertunmaa	588	6,6	12,8	15,9	21,6
Pieksämäki	593	7,6	14,5	20,0	27,9
Puumala	623	6,4	11,2	15,2	22,4
Rantasalmi	681	8,2	15,1	20,5	27,7
Savonlinna	740	8,3	15,2	20,6	27,3
Sulkava	768	12,3	22,5	30,4	38,9
Kainuu	**18**	**6,8**	**12,8**	**17,9**	**23,7**
Hyrynsalmi	105	8,5	14,8	21,4	29,8
Kajaani	205	6,4	12,4	17,7	23,9
Kuhmo	290	6,7	12,7	18,4	26,2
Paltamo	578	9,7	17,4	24,7	32,1
Puolanka	620	6,7	11,2	13,7	19,5
Ristijärvi	697	9,9	18,2	21,1	23,8
Sotkamo	765	7,2	13,5	18,4	21,7
Suomussalmi	777	5,7	10,7	14,6	19,4
Kanta-Häme	**05**	**5,5**	**11,0**	**15,8**	**21,5**
Forssa	061	5,0	9,7	14,7	21,2
Hattula	082	6,7	15,0	23,4	33,2
Hausjärvi	086	6,9	14,5	20,1	26,8
Humppila	103	7,4	13,3	15,5	20,5
Hämeenlinna	109	5,5	10,8	15,3	20,9
Janakkala	165	4,9	10,3	14,9	22,6
Jokioinen	169	4,4	8,7	12,4	15,5
Loppi	433	6,8	14,4	19,4	23,9
Riihimäki	694	4,7	9,7	13,7	18,4
Tammela	834	6,0	12,0	17,5	21,2
Ypäjä	981	7,4	15,4	21,3	27,2
Keski-Pohjanmaa	**16**	**5,0**	**9,8**	**13,6**	**19,2**
Halsua	074	6,7	11,6	17,6	31,3
Kannus	217	6,3	12,7	16,8	22,3
Kaustinen	236	5,4	10,3	14,7	21,4
Kokkola	272	4,4	9,0	12,6	18,5
Lestijärvi	421	6,0	12,4	15,5	17,1
Perho	584	8,4	15,2	21,6	24,7
Toholampi	849	4,1	7,1	9,3	10,9
Veteli	924	6,9	12,1	14,3	21,0
Keski-Suomi	**13**	**6,3**	**12,3**	**17,0**	**22,7**
Hankasalmi	077	9,0	15,4	20,0	25,6
Joutsa	172	7,4	13,6	18,0	24,0
Jyväskylä	179	5,3	10,8	15,4	21,5
Jämsä	182	6,4	12,3	17,2	22,6
Kannonkoski	216	4,1	7,4	7,0	12,7
Karstula	226	6,9	12,8	17,3	23,9
Keuruu	249	5,7	10,9	14,8	19,1
Kinnula	256	6,7	10,2	12,2	10,3
Kivijärvi	265	6,3	12,6	17,3	20,8
Konnevesi	275	10,7	19,4	25,9	35,7
Kuhmoinen	291	8,0	14,1	19,6	24,7
Kyyjärvi	312	5,7	10,8	16,7	22,4
Laukaa	410	8,0	15,9	22,2	28,5
Luhanka	435	9,7	16,9	21,4	32,6
Multia	495	11,8	20,7	23,2	38,7
Muurame	500	5,1	11,7	19,3	23,8

		65 vuotta täyttäneet asiakkaat, % vastaavanikäisestä väestöstä	75 vuotta täyttäneet asiakkaat, % vastaavanikäisestä väestöstä	80 vuotta täyttäneet asiakkaat, % vastaavanikäisestä väestöstä	85 vuotta täyttäneet asiakkaat, % vastaavanikäisestä väestöstä
Petäjävesi	592	7,1	13,4	20,4	22,7
Pihtipudas	601	10,1	16,1	21,0	28,5
Saarijärvi	729	4,6	8,2	10,4	13,2
Toivakka	850	9,6	18,8	25,3	28,2
Uurainen	892	6,4	15,0	20,6	24,3
Viitasaari	931	9,8	17,7	23,2	29,3
Äänekoski	992	5,8	11,2	16,2	21,2
Kymenlaakso	**08**	**5,2**	**9,9**	**13,2**	**17,9**
Hamina	075	6,7	12,9	17,3	23,6
Iitti	142	6,2	11,7	15,0	21,2
Kotka	285	4,0	7,8	10,1	13,4
Kouvola	286	5,4	10,1	13,8	19,0
Miehikkälä	489	6,3	11,0	13,1	19,2
Pyhtää	624	4,4	9,0	13,8	19,4
Virolahti	935	5,8	10,3	14,1	15,3
Lappi	**19**	**6,2**	**11,9**	**16,3**	**21,4**
Enontekiö	047	7,8	15,8	24,2	24,0
Inari	148	5,2	11,1	16,3	17,8
Kemi	240	5,7	10,6	14,7	20,4
Kemijärvi	320	7,4	13,4	18,2	23,1
Keminmaa	241	4,5	10,2	14,3	19,9
Kittilä	261	9,1	15,5	17,4	23,0
Kolari	273	5,8	11,0	17,4	24,1
Muonio	498	5,5	11,0	17,8	23,1
Pelkosenniemi	583	2,6	4,8		
Pello	854	4,5	8,3	10,3	14,0
Posio	614	6,4	12,6	18,4	19,4
Ranua	683	7,4	13,5	18,8	28,5
Rovaniemi	698	5,0	9,7	13,0	16,9
Salla	732	6,9	11,2	14,9	18,5
Savukoski	742	9,0	15,5	20,7	28,9
Simo	751	5,2	11,6	18,4	24,2
Sodankylä	758	8,2	16,4	23,7	28,7
Tervola	845	8,0	13,4	19,3	28,0
Tornio	851	7,9	16,0	21,4	28,5
Utsjoki	890	15,9	30,0	40,2	47,6
Ylitornio	976	5,2	9,1	13,4	18,8
Pirkanmaa	**06**	**5,7**	**11,0**	**15,6**	**20,9**
Akaa	020	6,1	12,4	17,9	23,2
Hämeenkyrö	108	7,1	12,4	16,6	21,2
Ikaalinen	143	4,9	9,8	13,5	17,6
Juupajoki	177	8,4	15,8	23,4	39,1
Kangasala	211	5,8	11,9	17,6	25,0
Kihniö	250	8,5	14,2	17,5	18,7
Lempäälä	418	3,3	7,8	11,2	16,6
Mänttä-Vilppula	508	7,6	14,4	21,0	28,0
Nokia	536	6,3	13,6	19,1	27,0
Orivesi	562	6,9	13,6	18,4	24,2
Parkano	581	5,4	11,0	14,2	21,3
Pirkkala	604	3,8	8,5	12,8	18,2
Punkalaidun	619	5,5	9,3	11,3	18,7
Pälkäne	635	5,5	11,0	14,4	21,0
Ruovesi	702	6,3	10,0	12,7	17,1
Sastamala	790	5,6	10,5	14,9	21,1
Tampere	837	5,8	11,1	15,6	20,0

		65 vuotta täyttäneet asiakkaat, % vastaavanikäisestä väestöstä	75 vuotta täyttäneet asiakkaat, % vastaavanikäisestä väestöstä	80 vuotta täyttäneet asiakkaat, % vastaavanikäisestä väestöstä	85 vuotta täyttäneet asiakkaat, % vastaavanikäisestä väestöstä
Urjala	887	9,1	15,8	22,4	32,3
Valkeakoski	908	3,6	6,9	9,9	14,0
Vesilahti	922	4,8	8,6	11,8	17,0
Virrat	936	5,1	9,3	12,8	16,6
Ylöjärvi	980	4,7	9,9	14,5	19,9
Pohjanmaa	**15**	**6,1**	**11,8**	**16,2**	**22,3**
Isokyrö	152	6,6	12,7	16,5	24,9
Kaskinen	231	4,5	9,7	10,8	15,9
Korsnäs	280	4,3	7,7	9,9	12,9
Kristiinankaupunki	287	4,0	7,8	11,7	16,1
Kruunupyy	288	8,0	15,3	20,5	28,0
Laihia	399	4,6	8,8	12,1	15,4
Luoto	440	4,2	8,7	12,6	15,3
Maalahti	475	7,0	13,2	18,0	26,5
Mustasaari	499	4,9	9,7	14,0	20,4
Närpiö	545	7,9	14,4	18,6	22,4
Pedersören kunta	599	4,5	9,7	13,4	18,5
Pietarsaari	598	5,3	10,2	15,3	19,7
Uusikaarlepyy	893	6,4	12,2	16,2	21,4
Vaasa	905	7,0	13,4	18,4	27,0
Vöyri	946	5,9	10,8	13,8	17,8
Pohjois-Karjala	**12**	**6,8**	**12,8**	**17,4**	**23,5**
Ilomantsi	146	7,5	13,0	17,1	20,8
Joensuu	167	5,6	11,1	15,1	20,8
Juuka	176	9,0	15,6	18,7	22,3
Kitee	260	7,6	13,6	18,4	26,3
Kontiolahti	276	4,1	9,3	13,7	17,7
Lieksa	422	8,8	16,2	21,7	30,4
Liperi	426	7,1	14,9	22,5	32,1
Nurmes	541	8,7	15,1	20,1	26,2
Outokumpu	309	7,3	13,7	18,0	24,8
Polvijärvi	607	4,9	8,9	12,8	16,2
Rääkkylä	707	5,5	9,4	12,6	14,4
Tohmajärvi	848	7,4	13,4	20,0	27,7
Valtimo	911	10,9	18,9	23,7	27,8
Pohjois-Pohjanmaa	**17**	**7,4**	**14,9**	**20,8**	**27,7**
Alavieska	009	11,2	18,6	23,8	28,6
Haapajärvi	069	9,8	19,4	25,8	36,6
Haapavesi	071	8,4	16,2	21,4	27,3
Hailuoto	072	4,7	8,3	14,3	21,2
Ii	139	7,9	14,3	19,1	25,0
Kalajoki	208	9,2	18,9	27,3	38,8
Kempele	244	6,1	13,2	20,2	28,4
Kuusamo	305	5,0	9,8	14,0	21,0
Kärsämäki	317	8,7	14,5	21,8	25,4
Liminka	425	6,8	15,7	22,3	28,8
Lumijoki	436	9,1	16,7	20,0	23,3
Merijärvi	483	10,2	19,3	28,9	27,0
Muhos	494	7,3	14,1	18,5	23,4
Nivala	535	9,4	18,0	24,6	32,5
Oulainen	563	6,4	11,6	15,4	20,2
Oulu	564	5,5	11,5	16,4	22,5
Pudasjärvi	615	10,5	19,0	25,9	35,1
Pyhäjoki	625	12,6	23,7	33,3	41,5
Pyhäjärvi	626	10,5	18,7	26,3	34,8

		65 vuotta täyttäneet asiakkaat, % vastaavanikäisestä väestöstä	75 vuotta täyttäneet asiakkaat, % vastaavanikäisestä väestöstä	80 vuotta täyttäneet asiakkaat, % vastaavanikäisestä väestöstä	85 vuotta täyttäneet asiakkaat, % vastaavanikäisestä väestöstä
Pyhäntä	630	13,1	21,1	25,3	21,6
Raahe	678	9,5	20,5	28,1	32,6
Reisjärvi	691	8,1	15,9	21,1	27,4
Sievi	746	11,6	22,6	29,2	35,7
Siikajoki	748	11,8	23,5	31,3	39,1
Siikalatva	791	11,6	19,2	26,6	36,6
Taivalkoski	832	6,6	13,4	20,6	19,6
Tyrnävä	859	6,2	11,2	15,4	20,9
Utajärvi	889	11,6	21,3	27,0	37,6
Vaala	785	11,9	22,9	29,6	39,4
Ylivieska	977	8,0	16,8	23,2	33,0
Pohjois-Savo	**11**	**6,3**	**12,0**	**16,5**	**22,4**
Iisalmi	140	7,7	15,4	20,9	27,6
Juankoski	174	5,0	11,0	14,7	23,9
Kaavi	204	4,4	8,2	10,2	13,0
Keitele	239	6,6	12,2	17,8	26,9
Kiuruvesi	263	10,0	17,8	22,7	29,0
Kuopio	297	5,1	9,9	13,9	19,1
Lapinlahti	402	6,5	12,5	17,0	20,9
Leppävirta	420	5,9	11,0	14,9	23,0
Pielavesi	595	8,8	15,9	21,3	28,3
Rautalampi	686	8,0	14,9	20,5	25,7
Rautavaara	687	11,7	19,0	24,1	33,3
Siilinjärvi	749	5,0	9,4	14,0	20,2
Sonkajärvi	762	13,9	24,2	33,1	45,0
Suonenjoki	778	6,2	11,3	15,3	18,8
Tervo	844	11,6	20,5	25,9	39,7
Tuusniemi	857	4,6	9,0	12,2	13,5
Varkaus	915	4,8	8,9	12,0	15,6
Vesanto	921	11,1	18,8	24,9	34,7
Vieremä	925	11,3	20,7	27,7	39,5
Päijät-Häme	**07**	**4,6**	**9,2**	**13,0**	**17,6**
Asikkala	016	6,7	13,6	19,8	27,1
Hartola	081	5,0	9,5	12,3	17,5
Heinola	111	4,3	8,3	11,7	16,1
Hollola	098	4,4	8,6	11,8	18,0
Kärkölä	316	4,2	10,6	14,9	22,7
Lahti	398	4,6	9,5	13,7	18,0
Orimattila	560	3,1	5,7	8,2	10,0
Padasjoki	576	5,4	10,1	14,6	21,6
Sysmä	781	4,5	8,2	11,2	14,3
Satakunta	**04**	**5,3**	**9,8**	**13,8**	**18,4**
Eura	050	6,6	11,8	16,3	21,5
Eurajoki	051	3,7	7,8	12,0	12,3
Harjavalta	079	5,0	7,8	11,3	16,4
Honkajoki	099	6,0	11,4	13,8	19,4
Huittinen	102	8,4	14,6	21,0	26,4
Jämijärvi	181	4,9	9,2	10,3	11,0
Kankaanpää	214	4,1	6,9	8,5	10,2
Karvia	230	5,6	9,7	13,3	18,3
Kokemäki	271	7,4	13,4	18,7	24,8
Luvia	442	5,7	12,9	16,3	22,4
Merikarvia	484	6,4	11,3	15,1	20,7
Nakkila	531	2,8	5,3	8,3	11,2
Pomarkku	608	5,1	8,7	11,7	14,0

		65 vuotta täyttäneet asiakkaat, % vastaavanikäisestä väestöstä	75 vuotta täyttäneet asiakkaat, % vastaavanikäisestä väestöstä	80 vuotta täyttäneet asiakkaat, % vastaavanikäisestä väestöstä	85 vuotta täyttäneet asiakkaat, % vastaavanikäisestä väestöstä
Pori	609	4,8	9,0	12,3	16,5
Rauma	684	5,6	10,5	15,1	21,7
Siikainen	747	6,4	11,0	11,6	16,9
Säkylä	783	5,6	11,5	16,0	19,1
Ulvila	886	4,5	9,1	14,8	19,7
Uusimaa	**01**	**4,8**	**10,2**	**14,5**	**19,9**
Askola	018	10,0	22,0	32,2	47,7
Espoo	049	3,1	6,5	9,6	12,3
Hanko	078	4,8	9,9	16,2	22,8
Helsinki	091	5,7	11,6	16,0	21,5
Hyvinkää	106	4,3	8,6	11,6	16,4
Inkoo	149	3,6	7,3	10,6	13,7
Järvenpää	186	5,0	11,1	16,4	22,3
Karkkila	224	7,8	16,1	23,5	31,3
Kauniainen	235	2,8	5,7	7,9	13,1
Kerava	245	2,9	6,4	9,7	13,6
Kirkkonummi	257	3,7	8,7	13,0	20,5
Lapinjärvi	407	4,1	8,6	10,7	15,6
Lohja	444	3,9	8,0	12,1	16,2
Loviisa	434	7,7	15,0	19,3	23,7
Myrskylä	504	5,3	9,8	13,0	16,1
Mäntsälä	505	6,8	14,3	20,4	27,0
Nurmijärvi	543	5,1	10,6	16,0	22,6
Pornainen	611	6,8	15,4	20,9	23,0
Porvoo	638	5,9	12,8	18,8	25,7
Pukkila	616	5,5	11,7	17,2	21,8
Raasepori	710	6,1	11,7	16,7	23,1
Sipoo	753	3,3	6,6	9,4	13,5
Siuntio	755	4,1	10,2	14,6	20,3
Tuusula	858	3,4	7,8	12,3	20,2
Vantaa	092	4,0	9,0	13,1	18,7
Vihti	927	5,1	11,6	16,8	24,0
Varsinais-Suomi	**02**	**6,4**	**12,6**	**17,5**	**23,5**
Aura	019	6,7	14,8	19,7	27,0
Kaarina	202	4,6	9,6	14,6	20,7
Kemiönsaari	322	7,3	13,3	17,5	23,6
Koski	284	5,2	9,4	13,6	21,0
Laitila	400	6,1	10,5	14,1	16,4
Lieto	423	7,1	15,7	22,2	26,6
Loimaa	430	9,4	17,4	22,5	29,6
Marttila	480	5,8	11,1	13,7	22,0
Masku	481	4,9	11,1	16,2	17,1
Mynämäki	503	5,4	10,6	14,8	19,3
Naantali	529	4,7	10,3	15,0	21,1
Nousiainen	538	5,5	12,0	15,6	18,3
Oripää	561	12,1	20,0	23,2	25,9
Paimio	577	5,6	11,5	15,9	22,0
Parainen	445	4,9	9,5	12,9	17,9
Pyhäranta	631	6,7	14,3	21,6	30,0
Pöytyä	636	6,8	12,1	16,8	21,7
Raisio	680	5,0	9,8	14,1	19,8
Rusko	704	2,5	5,3	7,9	13,1
Salo	734	6,6	13,3	19,3	27,4
Sauvo	738	8,4	16,0	21,4	29,2
Somero	761	9,4	15,6	20,7	26,0
Taivassalo	833	8,6	16,6	21,8	25,8

		65 vuotta täyttäneet asiakkaat, % vastaavanikäisestä väestöstä	75 vuotta täyttäneet asiakkaat, % vastaavanikäisestä väestöstä	80 vuotta täyttäneet asiakkaat, % vastaavanikäisestä väestöstä	85 vuotta täyttäneet asiakkaat, % vastaavanikäisestä väestöstä
Turku	853	6,9	13,1	17,8	23,9
Uusikaupunki	895	5,3	11,2	16,9	22,9
Vehmaa	918	7,8	16,2	20,3	24,4

© THL, Tilasto- ja indikaattoripankki Sotkanet.fi 2005-2016

Säännöllisen kotihoidon piirissä 30.11.2015 olevien asiakkaiden osuudet käyntimääräryhmittäin maakunnittain ja kunnittain

		Kotihoidon käyntejä 1–3 kertaa kuukaudessa (%)	Kotihoidon käyntejä 4–9 kertaa kuukaudessa (%)	Kotihoidon käyntejä 10–29 kertaa kuukaudessa (%)	Kotihoidon käyntejä 30–59 kertaa kuukaudessa (%)	Kotihoidon käyntejä 60–89 kertaa kuukaudessa (%)	Kotihoidon käyntejä 90 tai enemmän kertaa kuukaudessa (%)
Koko maa	**358**	**16,1**	**20,7**	**14,5**	**18,6**	**16,7**	**13,4**
Ahvenanmaa	**21**	**23,5**	**25,3**	**17,1**	**14,7**	**9,7**	**9,7**
Eckerö	043			42,1	36,8		
Finström	060	29,1	25,5	10,9			20,0
Föglö	062	38,5					
Hammarland	076	60,0					
Jomala	170	27,5	17,5	22,5	12,5	12,5	
Kumlinge	295		31,3				43,8
Kökar	318	40,0			35,0		
Lemland	417		38,5	38,5			
Maarianhamina	478	14,7	29,4	18,4	17,2	9,8	10,4
Saltvik	736	34,4	28,1			18,8	
Vårdö	941	40,9					
Etelä-Karjala	**09**	**16,7**	**14,7**	**11,7**	**17,2**	**18,1**	**21,6**
Imatra	153	9,5	13,5	10,5	15,3	19,0	32,1
Lappeenranta	405	13,5	16,2	12,2	19,8	20,7	17,7
Lemi	416	15,2	8,9	15,2	12,7	22,8	25,3
Luumäki	441	25,7	12,9	10,9	17,8	10,9	21,8
Parikkala	580	21,7	11,1	11,1	15,0	14,0	27,1
Rautjärvi	689	30,2	9,4	6,6	17,0	14,2	22,6
Ruokolahti	700	32,7	18,8	13,3	14,5	12,1	8,5
Savitaipale	739	22,3	17,0	16,1	13,4	16,1	15,2
Taipalsaari	831	23,0	16,2	9,5	16,2	12,2	23,0
Etelä-Pohjanmaa	**14**	**32,2**	**20,5**	**15,1**	**14,7**	**11,0**	**6,4**
Alajärvi	005	10,6	16,7	24,2	18,2	21,2	9,1
Alavus	010	25,0	19,2	16,1	21,6	11,0	7,2
Evijärvi	052	14,7	22,7	22,7	12,0	20,0	8,0
Ilmajoki	145	46,3	17,2	10,8	14,9	5,6	5,2
Isojoki	151	31,3	25,0	12,5	15,6	13,5	
Karijoki	218	32,1	28,6		16,1	8,9	
Kauhajoki	232	42,9	17,8	16,3	10,9	8,3	3,8
Kauhava	233	26,3	23,7	12,6	12,0	14,7	10,7
Kuortane	300	33,6	18,9	13,1	14,8	13,9	5,7
Kurikka	301	33,4	20,0	17,5	15,0	9,0	5,2
Lappajärvi	403	39,5	25,0	12,9	9,7	5,6	7,3
Lapua	408	42,6	30,9	16,8	7,4		
Seinäjoki	743	28,5	21,1	15,7	17,5	11,7	5,5
Soini	759		15,8	21,1	21,1	23,7	18,4
Teuva	846	48,0	11,5	13,0	13,5	10,5	3,5
Vimpeli	934		34,7	26,5	16,3	10,2	
Ähtäri	989	31,6	10,2	7,3	15,3	19,2	16,4
Etelä-Savo	**10**	**22,0**	**16,0**	**12,9**	**12,2**	**13,9**	**23,0**
Enonkoski	046	28,6	14,3	12,2	12,2	18,4	14,3
Heinävesi	090	8,5	16,2	17,1	9,4	17,1	31,6
Hirvensalmi	097	23,8	17,5	20,0	8,8	10,0	20,0
Joroinen	171	11,6	17,8	6,2	16,4	15,8	32,2
Juva	178	23,1	30,2	11,6	9,0	15,1	11,1
Kangasniemi	213	38,9	13,1	10,9	16,0	8,0	13,1
Mikkeli	491	15,2	14,1	15,7	7,3	9,2	38,4
Mäntyharju	507	4,8	14,5	10,3	20,0	15,8	34,5
Pertunmaa	588		32,6		20,9	18,6	18,6
Pieksämäki	593	18,0	14,1	12,5	14,3	21,0	20,1
Puumala	623	12,7	12,7	12,7	12,7	12,7	36,5
Rantasalmi	681	41,8	11,2	10,2	14,3	17,3	5,1
Savonlinna	740	31,0	16,0	12,1	15,0	15,1	10,8
Sulkava	768	45,0	18,6	7,0	10,1	14,7	4,7
Kainuu	**18**	**14,3**	**14,0**	**13,5**	**18,2**	**20,1**	**19,9**
Hyrynsalmi	105	24,1	22,8	15,2	13,9	8,9	15,2
Kajaani	205	14,7	13,9	11,8	16,8	24,6	18,3
Kuhmo	290	13,5	12,0	17,2	20,8	17,2	19,3
Paltamo	578	7,0	11,0	10,0	26,0	20,0	26,0

		Kotihoidon käyntejä 1–3 kertaa kuukaudessa (%)	Kotihoidon käyntejä 4–9 kertaa kuukaudessa (%)	Kotihoidon käyntejä 10–29 kertaa kuukaudessa (%)	Kotihoidon käyntejä 30–59 kertaa kuukaudessa (%)	Kotihoidon käyntejä 60–89 kertaa kuukaudessa (%)	Kotihoidon käyntejä 90 tai enemmän kertaa kuukaudessa (%)
Puolanka	620	7,8	15,6	17,2	29,7	9,4	20,3
Ristijärvi	697		14,3	12,2	26,5	12,2	28,6
Sotkamo	765	17,5	15,5	12,4	12,9	16,5	25,3
Suomussalmi	777	15,3	12,1	15,9	16,6	25,5	14,6
Kanta-Häme	**05**	**16,8**	**18,1**	**15,3**	**20,3**	**17,3**	**12,2**
Forssa	061	18,3	17,2	10,8	19,4	15,7	18,7
Hattula	082	24,2	21,5	13,4	13,4	14,1	13,4
Hausjärvi	086	27,2	20,6	13,2	16,2	17,6	5,1
Humppila	103		25,0	16,7	14,6	37,5	
Hämeenlinna	109	11,6	17,5	15,7	22,3	18,3	14,7
Janakkala	165	14,2	22,6	16,3	22,6	18,4	5,8
Jokioinen	169				31,6	28,1	31,6
Loppi	433	26,5	14,0	11,0	17,6	17,6	13,2
Riihimäki	694	28,8	19,9	18,2	18,5	11,0	3,8
Tammela	834		18,5	31,5	20,7	15,2	12,0
Ypäjä	981	29,4	11,8	13,7	19,6	19,6	
Keski-Pohjanmaa	**16**	**11,3**	**14,4**	**16,3**	**20,4**	**20,6**	**17,0**
Halsua	074		26,9	23,1		19,2	
Kannus	217	21,7	20,7	10,9	17,4	13,0	16,3
Kaustinen	236	21,6	15,7	15,7	19,6	17,6	9,8
Kokkola	272	3,1	14,8	16,4	23,3	22,7	19,8
Lestijärvi	421			46,2			
Perho	584	25,5		18,2	10,9	23,6	16,4
Toholampi	849	45,0		25,0	12,5		
Veteli	924	16,1	8,1	8,1	19,4	29,0	19,4
Keski-Suomi	**13**	**14,7**	**20,3**	**15,3**	**18,6**	**17,7**	**13,4**
Hankasalmi	077	17,2	19,3	13,1	15,9	17,9	16,6
Joutsa	172	21,6	15,7	13,4	21,6	17,9	9,7
Jyväskylä	179	6,4	13,7	16,7	19,6	23,1	20,4
Jämsä	182	5,9	22,2	21,5	19,1	16,3	15,1
Kannonkoski	216	27,3	31,8				
Karstula	226	20,8	29,2		19,8	16,7	9,4
Keuruu	249	23,0	23,6	15,2	12,6	15,2	10,5
Kinnula	256	37,8	27,0			18,9	
Kivijärvi	265		41,4		17,2		
Konnevesi	275	28,7	21,8	6,9	14,9	8,9	18,8
Kuhmoinen	291		33,3	19,0	19,0	17,9	7,1
Kyyjärvi	312		26,9		19,2	19,2	
Laukaa	410	13,2	25,4	25,7	15,7	11,0	9,1
Luhanka	435	26,5	26,5			20,6	
Multia	495	23,2	15,9	7,2	14,5	27,5	11,6
Muurame	500	21,5	29,0	17,2	22,6	6,5	
Petäjävesi	592	18,6	34,3	15,7	17,1	10,0	
Pihtipudas	601	20,5	25,8	10,6	20,5	12,9	9,8
Saarijärvi	729	20,7	21,4	13,6	20,7	16,4	7,1
Toivakka	850		29,0	21,0	17,7	16,1	11,3
Uurainen	892		31,0	19,0	21,4	19,0	
Viitasaari	931	37,2	17,9	5,5	22,5	10,6	6,4
Äänekoski	992	24,3	21,7	9,4	19,1	18,6	6,9
Kymenlaakso	**08**	**23,0**	**17,7**	**13,8**	**21,5**	**15,1**	**8,9**
Hamina	075	41,7	22,2	14,1	12,6	6,6	2,8
Iitti	142	15,7	11,0	11,8	23,6	24,4	13,4
Kotka	285	16,2	14,0	13,0	24,3	21,4	11,1
Kouvola	286	22,6	18,4	13,4	22,4	13,7	9,6
Miehikkälä	489		13,3	24,4	22,2	22,2	13,3
Pyhtää	624	19,7	24,6	18,0	19,7	13,1	
Virolahti	935	8,3	18,3	20,0	30,0	18,3	
Lappi	**19**	**20,3**	**17,3**	**13,7**	**18,1**	**15,2**	**15,4**
Enontekiö	047	19,0	28,6	11,9			28,6
Inari	148	31,3	22,2	27,3	8,1	5,1	6,1
Kemi	240	1,8	19,3	15,4	23,8	23,8	16,0
Kemijärvi	320	25,1	19,5	6,5	18,6	13,0	17,2
Keminmaa	241	16,5	14,3	19,8	23,1	12,1	14,3

		Kotihoidon käyntejä 1–3 kertaa kuukaudessa (%)	Kotihoidon käyntejä 4–9 kertaa kuukaudessa (%)	Kotihoidon käyntejä 10–29 kertaa kuukaudessa (%)	Kotihoidon käyntejä 30–59 kertaa kuukaudessa (%)	Kotihoidon käyntejä 60–89 kertaa kuukaudessa (%)	Kotihoidon käyntejä 90 tai enemmän kertaa kuukaudessa (%)
Kittilä	261	36,0	26,5	16,9	11,8	3,7	5,1
Kolari	273		27,9	19,7	14,8		27,9
Muonio	498		25,0	15,6	28,1		15,6
Pello	854			15,4	33,8	26,2	16,9
Posio	614		15,9	15,9	13,4	31,7	19,5
Ranua	683		11,0	12,1	11,0	22,0	39,6
Rovaniemi	698	22,0	13,8	14,8	22,4	18,6	8,4
Salla	732		12,9	10,8	17,2	23,7	34,4
Savukoski	742	28,9	15,8	36,8	13,2		
Simo	751	32,0			20,0	14,0	20,0
Sodankylä	758	63,6	17,6	10,7	5,9		
Tervola	845		32,9	6,6	15,8	14,5	28,9
Tornio	851	22,1	14,2	10,7	17,5	13,5	22,1
Utsjoki	890	56,1	28,1	15,8			
Ylitornio	976		12,9	8,2	30,6	24,7	21,2
Pirkanmaa	**06**	**9,7**	**26,5**	**16,3**	**18,6**	**16,2**	**12,7**
Akaa	020	24,3	23,8	20,0	15,7	9,4	6,8
Hämeenkyrö	108	23,2	21,5	14,9	18,2	13,8	8,3
Ikaalinen	143	29,0	27,1	23,4	10,3	6,5	
Juupajoki	177		49,0	22,4		18,4	
Kangasala	211	10,5	25,6	14,0	15,4	16,0	18,5
Kihniö	250	11,9	18,6		8,5	8,5	49,2
Lempäälä	418	3,9	39,8	28,9	17,2	10,2	
Mänttä-Vilppula	508	15,2	14,0	12,1	8,3	15,9	34,5
Nokia	536	19,5	16,2	20,5	21,0	19,0	3,8
Orivesi	562		33,3	14,3	13,2	19,0	19,6
Parkano	581	5,2	9,5	19,8	30,2	22,4	12,9
Pirkkala	604	4,8	24,6	19,0	26,2	17,5	7,9
Punkalaidun	619		25,0	19,6	28,6	16,1	
Pälkäne	635	7,5	32,7	15,9	20,6	15,0	8,4
Ruovesi	702	8,7	17,3	21,2	18,3	26,9	7,7
Sastamala	790	3,0	30,5	14,7	18,8	13,2	19,8
Tampere	837	4,6	28,9	15,2	20,3	18,1	12,9
Urjala	887	21,2	27,7	15,3	13,1	11,7	10,9
Valkeakoski	908	3,9	13,5	15,0	36,7	20,8	10,1
Vesilahti	922	14,3	35,7	26,2			
Virrat	936	22,8	35,8	22,8	6,5	7,3	4,9
Ylöjärvi	980	25,2	31,9	14,1	11,4	9,1	8,4
Pohjanmaa	**15**	**13,4**	**19,4**	**12,4**	**19,3**	**20,9**	**14,6**
Isokyrö	152	14,3	13,1	23,8	14,3	16,7	17,9
Kaskinen	231			28,6		33,3	
Korsnäs	280		32,3		22,6	25,8	
Kristiinankaupunki	287	9,7	11,8	15,1	18,3	25,8	19,4
Kruunupyy	288	29,0	14,5	9,9	15,3	17,6	13,7
Laihia	399	14,5	24,1	7,2	21,7	16,9	15,7
Luoto	440		20,6	14,7	29,4	17,6	
Maalahti	475		13,6	4,5	14,5	40,0	26,4
Mustasaari	499		19,8	9,4	25,0	24,1	20,8
Närpiö	545	32,0	17,8	7,8	14,2	18,3	10,0
Pedersören kunta	599	5,0	13,0	19,0	26,0	21,0	16,0
Pietarsaari	598	10,8	18,1	16,0	19,8	19,1	16,3
Uusikaarlepyy	893		20,5	14,8	18,9	28,7	15,6
Vaasa	905	16,7	19,3	13,1	19,7	19,2	12,0
Vöyri	946		46,7	5,7	17,1	16,2	14,3
Pohjois-Karjala	**12**	**18,2**	**16,4**	**12,5**	**16,5**	**15,3**	**21,2**
Ilomantsi	146	14,7	9,0	17,3	18,6	19,2	21,2
Joensuu	167	16,3	15,9	12,7	18,0	17,8	19,2
Juuka	176	36,8	19,9	13,5	5,3	17,0	7,6
Kitee	260	25,4	23,9	9,5	10,6	12,1	18,6
Kontiolahti	276	23,5	17,4	11,3	21,7	8,7	17,4
Lieksa	422	16,8	12,0	12,3	16,5	14,8	27,7
Liperi	426	19,6	14,1	9,8	15,8	10,3	30,4
Nurmes	541	16,1	19,1	14,8	16,9	12,7	20,3
Outokumpu	309	8,9	15,8	10,1	19,0	13,9	32,3
Polvijärvi	607	14,9	20,3	14,9	24,3	12,2	13,5

		Kotihoidon käyntejä 1–3 kertaa kuukaudessa (%)	Kotihoidon käyntejä 4–9 kertaa kuukaudessa (%)	Kotihoidon käyntejä 10–29 kertaa kuukaudessa (%)	Kotihoidon käyntejä 30–59 kertaa kuukaudessa (%)	Kotihoidon käyntejä 60–89 kertaa kuukaudessa (%)	Kotihoidon käyntejä 90 tai enemmän kertaa kuukaudessa (%)
Rääkkylä	707	10,2	22,4	16,3		22,4	24,5
Tohmajärvi	848	9,3	13,9	13,9	22,2	12,0	28,7
Valtimo	911	22,3	18,1	8,5	18,1	20,2	12,8
Pohjois-Pohjanmaa	**17**	**21,5**	**14,4**	**13,0**	**18,5**	**17,4**	**15,2**
Alavieska	009	21,4	17,1	22,9	24,3	10,0	
Haapajärvi	069	30,8	14,5	11,9	16,4	12,6	13,8
Haapavesi	071	12,3	14,6	13,1	22,3	19,2	18,5
Hailuoto	072						31,6
Ii	139	13,4	12,8	12,2	24,4	21,3	15,9
Kalajoki	208	46,0	7,3	4,0	6,6	8,4	27,7
Kempele	244	28,5	10,8	8,2	12,0	13,3	27,2
Kuusamo	305	12,6	16,7	12,1	19,7	21,2	17,7
Kärsämäki	317	17,5	9,5	14,3	19,0	15,9	23,8
Liminka	425	7,6	9,1	22,7	21,2	21,2	18,2
Lumijoki	436		22,6	22,6			32,3
Merijärvi	483	50,0				21,4	
Muhos	494	11,2	23,2	18,4	26,4	14,4	6,4
Nivala	535	36,7	14,9	14,9	13,6	10,9	9,0
Oulainen	563	13,1	11,5	21,3	27,9	19,7	6,6
Oulu	564	11,1	15,0	13,8	21,4	22,9	15,9
Pudasjärvi	615	24,9	8,2	11,7	24,5	18,7	12,1
Pyhäjoki	625	36,8	17,9	12,0	12,0	13,7	7,7
Pyhäjärvi	626	8,8	15,0	15,0	19,2	22,3	19,7
Pyhäntä	630	28,8			19,2	21,2	26,9
Raahe	678	27,6	18,2	14,6	17,7	13,9	7,9
Reisjärvi	691	13,6	16,9	20,3	15,3	22,0	11,9
Sievi	746	29,5	9,5	13,3	25,7	6,7	15,2
Siikajoki	748	34,6	14,0	12,5	9,6	9,6	19,9
Siikalatva	791	34,5	9,0	6,5	14,0	16,5	19,5
Taivalkoski	832	53,3	26,7		17,3		
Tyrnävä	859		41,5	9,4	13,2	17,0	13,2
Utajärvi	889	33,3	16,7	12,5	15,6	15,6	6,3
Vaala	785	24,8		13,6	13,6	16,8	28,0
Ylivieska	977	29,5	15,4	13,2	15,0	15,0	11,9
Pohjois-Savo	**11**	**14,5**	**12,0**	**13,3**	**19,4**	**19,6**	**21,1**
Iisalmi	140	26,6	15,8	15,3	19,8	14,4	8,2
Juankoski	174			6,3	33,8	22,5	31,3
Kaavi	204	15,9	19,0	12,7	22,2	19,0	11,1
Keitele	239	37,5	14,3		10,7	21,4	16,1
Kiuruvesi	263	26,2	12,2	10,3	15,6	17,1	18,6
Kuopio	297	3,7	8,9	12,1	19,8	22,7	32,9
Lapinlahti	402		15,3	21,6	21,6	21,6	17,6
Leppävirta	420	4,7	15,2	15,2	11,7	22,8	30,4
Pielavesi	595	29,4	15,4	5,6	10,5	18,2	21,0
Rautalampi	686	16,2	11,1	11,1	19,2	24,2	18,2
Rautavaara	687	26,3	16,3	10,0	21,3	17,5	8,8
Siilinjärvi	749	5,3	20,9	23,1	18,7	14,7	17,3
Sonkajärvi	762	30,3	18,4	9,7	17,8	9,2	14,6
Suonenjoki	778	27,4	9,6	15,3	21,7	15,3	10,8
Tervo	844	32,3	10,8		12,3	18,5	21,5
Tuusniemi	857			17,8	22,2	33,3	20,0
Varkaus	915	1,6	6,9	19,8	30,2	25,8	15,7
Vesanto	921	43,2	14,7		14,7	13,7	9,5
Vieremä	925	40,2	4,7	13,1	11,2	16,8	14,0
Päijät-Häme	**07**	**12,1**	**18,2**	**13,1**	**23,4**	**19,7**	**13,4**
Asikkala	016	26,3	18,3	10,3	18,9	19,4	6,9
Hartola	081		13,7	9,8	37,3	17,6	19,6
Heinola	111	15,2	15,2	14,4	22,8	20,9	11,4
Hollola	098	18,8	21,8	16,7	20,1	13,8	8,8
Kärkölä	316	17,6	21,6	13,7	27,5	9,8	9,8
Lahti	398	8,7	18,2	12,2	24,7	20,9	15,2
Orimattila	560	6,0	22,2	15,4	20,5	21,4	14,5
Padasjoki	576	30,8	13,8	18,5	16,9	15,4	
Sysmä	781	7,8	15,6	14,3	19,5	20,8	22,1

		Kotihoidon käyntejä 1–3 kertaa kuukaudessa (%)	Kotihoidon käyntejä 4–9 kertaa kuukaudessa (%)	Kotihoidon käyntejä 10–29 kertaa kuukaudessa (%)	Kotihoidon käyntejä 30–59 kertaa kuukaudessa (%)	Kotihoidon käyntejä 60–89 kertaa kuukaudessa (%)	Kotihoidon käyntejä 90 tai enemmän kertaa kuukaudessa (%)
Satakunta	**04**	**15,2**	**23,2**	**18,2**	**17,1**	**15,4**	**10,9**
Eura	050	9,8	10,7	16,5	11,6	13,4	37,9
Eurajoki	051	18,2	9,1	10,9	21,8	27,3	12,7
Harjavalta	079	28,3	23,6	10,2	20,5	14,2	
Honkajoki	099	25,8	19,4	25,8			16,1
Huittinen	102	13,6	31,7	12,1	17,7	14,7	10,2
Jämijärvi	181	25,0	31,3	28,1			
Kankaanpää	214	14,7	28,7	16,2	14,7	14,0	11,8
Karvia	230	18,2	22,7	20,5	15,9	18,2	
Kokemäki	271	21,1	25,3	13,3	15,7	13,9	10,8
Luvia	442	19,2	26,9		11,5	21,2	15,4
Merikarvia	484		22,1	20,6	26,5	19,1	7,4
Nakkila	531	8,1	38,7	21,0	19,4	12,9	
Pomarkku	608	15,2	24,2	21,2		18,2	15,2
Pori	609	14,0	23,8	22,9	18,7	14,4	6,2
Rauma	684	20,2	17,7	15,0	16,4	17,5	13,2
Siikainen	747		33,3	13,9		19,4	19,4
Säkylä	783	9,1	23,1	13,2	24,8	20,7	9,1
Ulvila	886	7,1	29,9	28,6	13,6	13,0	7,8
Uusimaa	**01**	**12,9**	**25,5**	**14,5**	**20,4**	**17,5**	**9,3**
Askola	018	26,8	20,6	15,5	13,4	14,4	9,3
Espoo	049	18,4	33,8	17,0	16,7	11,2	2,8
Hanko	078	19,4	15,7	14,2	20,9	14,2	15,7
Helsinki	091	7,9	25,9	13,0	22,0	21,2	10,0
Hyvinkää	106	2,3	30,4	20,4	16,6	19,9	10,3
Inkoo	149		27,7	25,5	21,3	10,6	12,8
Järvenpää	186	16,8	13,7	13,4	20,2	18,6	17,3
Karkkila	224	23,3	23,3	16,3	18,6	11,6	7,0
Kauniainen	235		30,0	16,7	28,3	8,3	10,0
Kerava	245	10,9	20,8	15,6	21,9	23,4	7,3
Kirkkonummi	257	14,0	34,9	14,5	15,3	14,9	6,4
Lapinjärvi	407		33,3		27,3		
Lohja	444	5,5	16,4	13,8	23,8	20,7	19,8
Loviisa	434	13,8	21,3	7,5	23,4	17,4	16,5
Myrskylä	504					29,6	37,0
Mäntsälä	505	26,1	20,2	11,5	17,4	13,4	11,5
Nurmijärvi	543	12,8	24,8	17,9	19,7	13,7	11,1
Pornainen	611	25,0	13,5	9,6	23,1	17,3	11,5
Porvoo	638	15,7	18,5	18,2	18,8	19,0	9,8
Pukkila	616		20,0		32,0	24,0	
Raasepori	710	10,2	30,5	8,8	21,0	17,4	12,1
Sipoo	753	25,4	26,3	16,1	16,9	11,0	4,2
Siuntio	755	14,6	33,3	14,6	18,8	10,4	
Tuusula	858	8,7	17,4	18,3	25,2	17,0	13,3
Vantaa	092	28,5	24,9	19,2	17,6	8,5	1,3
Vihti	927	18,1	29,2	9,2	18,5	12,7	12,3
Varsinais-Suomi	**02**	**10,8**	**27,5**	**15,9**	**19,6**	**15,6**	**10,7**
Aura	019	13,5	30,8	19,2	19,2		13,5
Kaarina	202	21,1	31,6	14,5	19,6	9,0	4,2
Kemiönsaari	322		45,6	8,3	19,5	18,3	8,3
Koski	284			22,0	22,0	31,7	
Laitila	400		18,2	20,3	30,8	15,4	14,0
Lieto	423	28,3	27,9	16,4	12,6	10,8	4,1
Loimaa	430	9,2	27,4	11,8	21,7	15,5	14,4
Marttila	480				28,9	31,6	13,2
Masku	481	6,3	45,0	10,0	23,8	15,0	
Mynämäki	503	6,5	31,8	29,9	19,6	10,3	
Naantali	529	25,8	25,8	12,7	16,6	15,3	3,9
Nousiainen	538		35,2	20,4	14,8	18,5	
Oripää	561	12,2	24,4	12,2	19,5	14,6	17,1
Paimio	577		12,2	24,4	13,7	17,6	29,8
Parainen	445	12,3	38,4	12,3	11,4	14,2	11,4
Pyhäranta	631	12,5	17,5	12,5	20,0	22,5	15,0
Pöytyä	636	10,8	28,0	24,8	21,7	8,3	6,4
Raisio	680	8,8	14,2	26,3	19,3	16,1	15,3
Rusko	704			34,5	31,0	17,2	

		Kotihoidon käyntejä 1–3 kertaa kuukaudessa (%)	Kotihoidon käyntejä 4–9 kertaa kuukaudessa (%)	Kotihoidon käyntejä 10–29 kertaa kuukaudessa (%)	Kotihoidon käyntejä 30–59 kertaa kuukaudessa (%)	Kotihoidon käyntejä 60–89 kertaa kuukaudessa (%)	Kotihoidon käyntejä 90 tai enemmän kertaa kuukaudessa (%)
Salo	734	21,6	20,0	15,9	20,1	13,8	8,6
Sauvo	738	21,3	27,9	23,0	14,8	11,5	
Somero	761	23,1	23,1	13,6	17,2	15,8	7,3
Taivassalo	833		45,8	25,0	12,5	10,4	
Turku	853	4,3	30,1	14,4	20,4	17,9	12,8
Uusikaupunki	895	2,9	29,8	20,8	20,4	13,9	12,2
Vehmaa	918	32,1	22,6	9,4	11,3	13,2	11,3

© THL, Tilasto- ja indikaattoripankki Sotkanet.fi 2005-2016