

25.5.2018

Lastensuojelu 2017

Päälöydökset

- Lastensuojeluilmoitusten määrä lisääntyi 15 prosenttia vuonna 2017.
- Kiireellisesti sijoitettujen lasten määrä lisääntyi 15 prosenttia vuodesta 2016.
- Huostassa oli vuoden 2017 aikana prosentti väestön 0–17-vuotiaista.
- Kodin ulkopuolelle oli sijoitettuna 1,4 prosenttia väestön 0–20-vuotiaista.
- Lastensuojelun avohuollon asiakkaina oli 4,5 prosenttia väestön 0–20-vuotiaista

Lastensuojeluilmoitusten ja kiireellisten sijoitusten määrät lisääntyivät vuonna 2017

Lastensuojeluilmoitus tehtiin 76 116 lapsesta vuonna 2017. Yhtä lasta kohden tehtiin keskimäärin 1,8 lastensuojeluilmoitusta. Lastensuojeluilmoitusten määrä (139 368) kasvoi 15 prosenttia edellisestä vuodesta.

Vuonna 2017 sijoitettiin kiireellisesti 4 081 lasta, mikä on 15 prosenttia enemmän kuin vuonna 2016. Huostassa olleiden määrä pysyi vakaana ja oli vuonna 2017 yhteensä 10 526 lasta.

Kodin ulkopuolelle oli vuoden 2017 aikana sijoitettuna 17 956 lasta ja nuorta. Lukumäärä kasvoi 3 prosenttia edellisestä vuodesta, mikä johtui pääasiallisesti kiireellisten sijoitusten määrän kasvusta.

Lastensuojelun avohuollon asiakkaina oli 55 884 lasta ja nuorta vuonna 2017, määrä väheni 1 146 asiakkaalla (2 %) edellisestä vuodesta.

Kuvio 1. Kodin ulkopuolelle sijoitettuna olleet lapset ja nuoret sekä niistä huostassa ja kiireellisesti sijoitettuna olleet lapset vuosina 1991–2017*

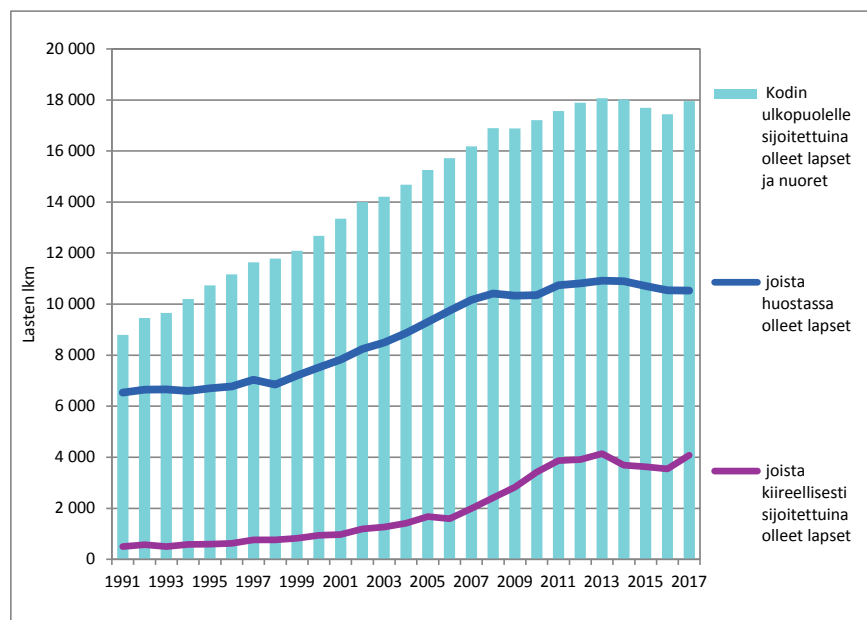

*Sama lapsi voi sisältyä sekä kiireellisiin sijoituksiin että huostassa olleiden lukumääriin.

Tuula Kuoppala
tuula.kuoppala@thl.fi

Salla Säkkinen
salla.sakkinen@thl.fi



Suomen virallinen tilasto
Finlands officiella statistik
Official Statistics of Finland

Sisällysluettelo

Lastensuojelu 2017	1
Huostassa tai kiireellisesti sijoitettuina vuoden aikana olleet lapset.....	3
Maakuntien väliset erot kiireellisesti sijoitettujen ja huostassa olleiden lasten määrissä.....	4
Huostassa 31.12.2017	5
Uudet sijoitukset ja uudet huostaanotot.....	7
Kodin ulkopuolelle sijoitetut lapset ja nuoret.....	7
Lastensuojelun avohuollon asiakkaat.....	10
Lastensuojeluilmoitukset ja lastensuojelutarpeen arviointi.....	15
Lastensuojelun käsittelyaikojen seuranta.....	17
Käsitteet ja määritelmät.....	18
Taulukoissa käytetyt symbolit.....	20
Liitetaulukot – Bilagetabeller - Appendix tables.....	21
Laatuseloste	
Lomakkeet (tietosisältö)	

Lastensuojelurekisteriin ilmoitettuja sijoitustietoja esitetään kolmesta eri näkökulmasta.

- tiedot **vuoden aikana** huostassa olleista tai tiedot vuoden aikana kiireellisesti sijoitettuna olleista lapsista
- tiedot **vuoden viimeisenä päivänä 31.12.** huostassa olleista lapsista (mukana eivät ole ne lapset, joiden huostassa olo on päättynyt ennen vuodenvaihdetta)
- tiedot kaikista kodin ulkopuolelle sijoitetuista lapsista ja nuorista kunkin **viimeisimmän sijoitustiedon mukaan**
- lapsen/nuoren ikä vuoden lopussa

Huostassa tai kiireellisesti sijoitettuna vuoden aikana olleet lapset

Lastensuojelun piirissä olevia lapsia ja perheitä pyritään tukemaan ensisijaisesti avohuollon tukitoimin kodin ulkopuolelle sijoittamisen sijaan. Mikäli avohuollon tukipalvelut eivät ole riittävät lapsen tilanteen turvaamiseksi, niin silloin tulee harkita lapsen sijoittamista oman kodin ulkopuolelle.

Kodin ulkopuolelle oli sijoitettuna¹ kaikkiaan 17 956 lasta ja nuorta vuoden 2017 aikana. Näistä oli vuoden aikana huostaanotettuna 10 526 lasta (59 %). Huostassa olleiden lasten osuus väestön 0–17-vuotiaista oli yksi prosentti vuonna 2017, osuus kuitenkin vaihteli lapsen iän mukaan. 16–17-vuotiaiden lasten ikäryhmässä huostassa olleiden osuus väestöstä oli 3 % ja se oli selvästi suurempi kuin nuoremmissa ikäryhmissä (Kuvio 5). Huostassa olleiden lasten kokonaismäärä pysyi vuonna 2017 samalla tasolla verrattuna edelliseen vuoteen.

Kiireellisesti sijoitettiin kaikkiaan 4 081 lasta (kuvio 2). Määrä lisääntyi 539 lapsella (15 %) edellisestä vuodesta. Vuoden 2017 aikana kiireellisesti sijoitettuja lapsia oli 0,4 % koko 0–17-vuotiaiden väestöstä. Osuus on kasvanut edellisestä vuodesta 2016, jolloin osuus oli 0,3 %. Ikävuosittain tarkasteltaessa kiireellisesti sijoitettiin eniten 15-vuotiaita eli 0,9 % kaikista 15-vuotiaista (kuvio 3).

Kiireellinen sijoitus ei aina johda lapsen huostaanottoon. Lasta ja hänen perhettään voidaan tukea kiireellisen sijoituksen jälkeen myös esimerkiksi lastensuojelun avohuollon tarjoamin tukitoimin.

Huostassa olo lakkaa, kun sijaishuollon tarvetta ei enää ole, tai viimeistään silloin kun lapsi täyttää 18 vuotta.

Lapsi saattaa saman vuoden aikana sisältyä sekä kiireellisesti sijoitettujen että huostassa olleiden lasten lukumääriin, sillä lapsi on voitu ensin sijoittaa kiireellisesti ja sen jälkeen ottaa huostaan (kuvio 2).

Kuvio 2. Vuoden aikana kiireellisesti sijoitettuna ja huostassa olleet lapset vuosina 1991–2017*

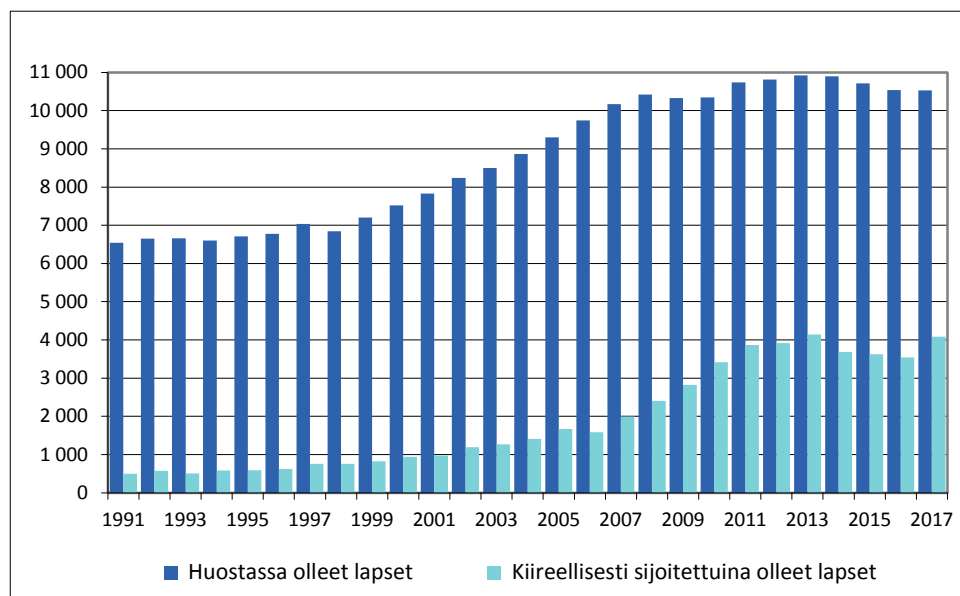

*Sama lapsi voi sisältyä sekä kiireellisiin sijoituksiin että huostassa olleiden lukumääriin.

¹ Sijoitettujen lasten ja nuorten lukumääriin sisältyvät huostassa olleiden ja kiireellisesti sijoitettujen lasten lisäksi myös avohuollon tai jälkihuollon tukitoimin sijoitetut lapset ja nuoret.

Kuvio 3. Kiireellisesti vuoden aikana sijoitetut lapset ikävuosittain (lapsen ikä 31.12.2017) suhteutettuna vastaavaan väestöön 2017, %

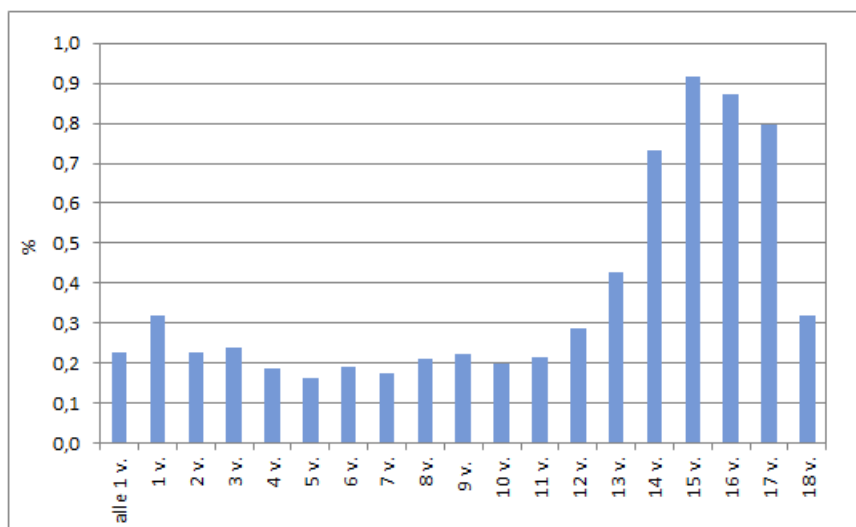

Maakuntien väliset erot kiireellisesti sijoitettujen ja huostassa olleiden lasten määrissä

Kiireellisesti sijoitettujen ja huostassa olevien lasten määrissä oli eroja eri maakuntien välillä vuonna 2017. Vastaavaan väestöön suhteutettuna huostassa olleita lapsia oli eniten Pohjois-Savossa (1,3 %). Ahvenanmaalla ja Pohjanmaalla prosenttiosuus oli pienin (0,4 %). (Kuvio 4.)

Kanta-Hämeen ja Pohjois-Karjalan maakunnissa kiireellisesti sijoitettujen lasten osuus oli 0,5 % vastaavaan väestöön suhteutettuna. Kiireellisesti sijoitettujen lasten osuus oli pienin Etelä-Karjalassa ja Ahvenanmaalla (0,1 %). (Kuvio 4.)

Kuvio 4. Vuoden aikana kiireellisesti sijoitetut ja huostassa olleet lapset suhteutettuna vastaavanikäiseen väestöön maakunnittain vuonna 2017, %*

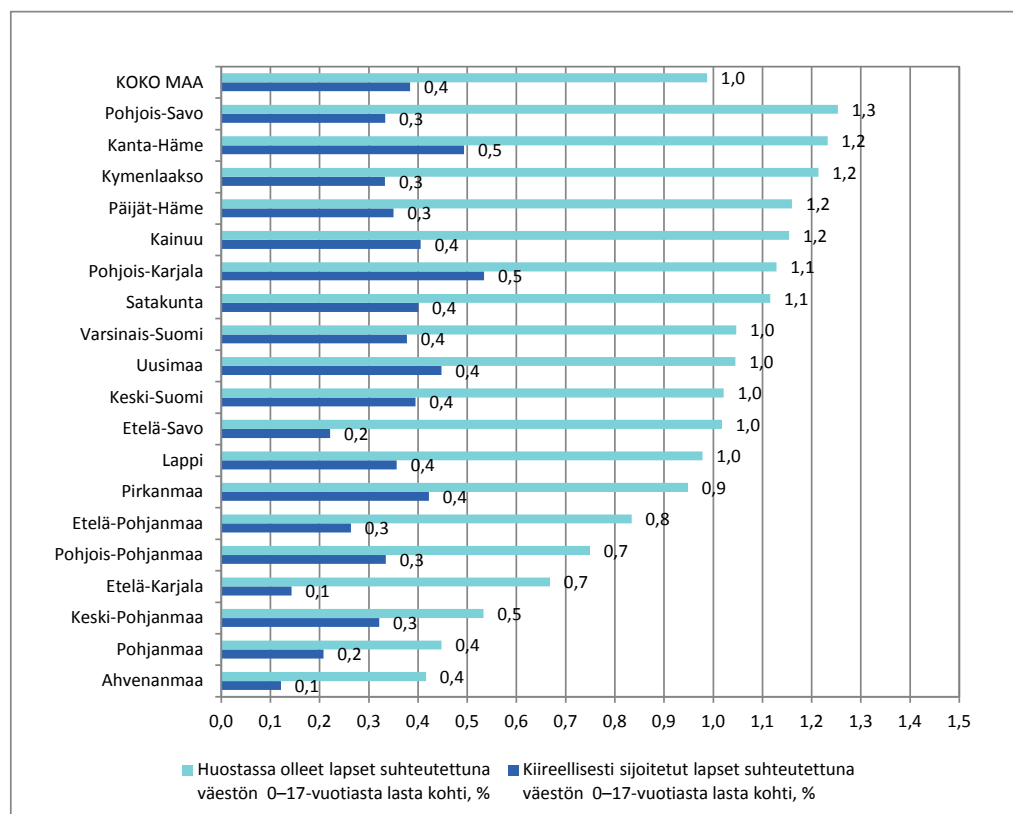

*Sama lapsi voi sisältyä sekä kiireellisiin sijoituksiin että huostassa olleiden lukumääriin. Luvuissa ovat mukana myös ne nuoret, jotka ovat vuoden 2017 aikana täyttäneet 18 vuotta ja joiden huostaanotto on päättynyt.

Kuvio 5. Vuoden aikana huostassa olleet lapset suhteutettuna vastaavanikäiseen (lapsen ikä 31.12.2017) väestöön vuosina 1991–2017, %

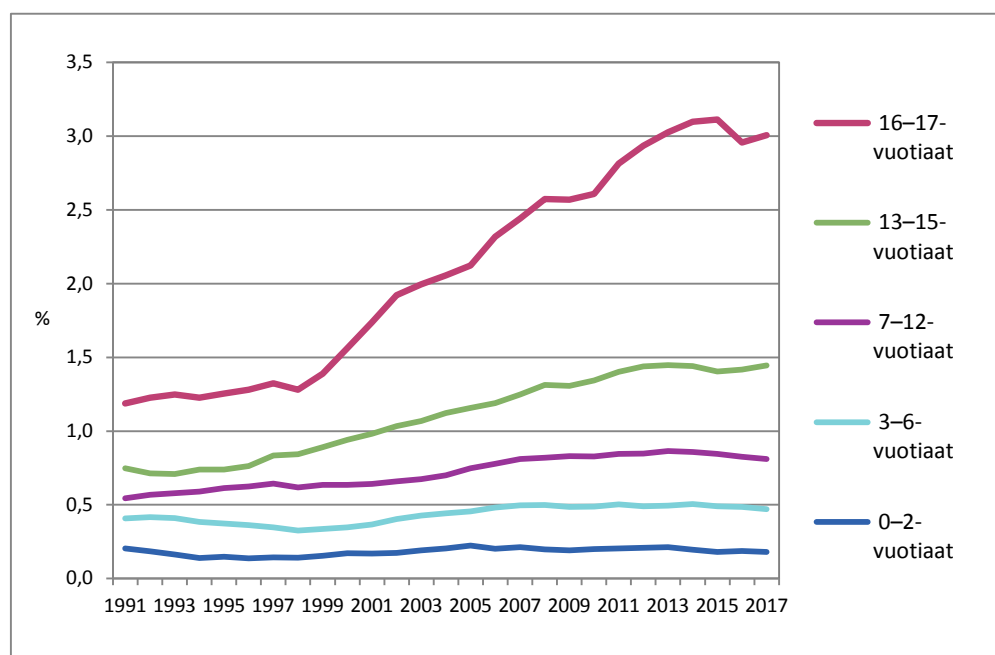

Huostassa 31.12.2017

Vuoden viimeisenä päivänä huostassa olleista lapsista (8 962) yli puolet (56 %) oli perhehoidossa. Perhehoitoon sijoitetuista lapsista 13 prosenttia (678) oli sijoitettu sukulais- tai läheisperheisiin. Kunnilla oli vuonna 2017 toimeksiantosopimus 4 848 perheen kanssa, näistä 1 006 perhettä (21 %) oli lapsen läheis- tai sukulaisperhe vuonna 2017².

Ammatilliseen perhekotihoitoon oli sijoitettuna 13 prosenttia ja laitoksiin 26 prosenttia huostassa olleista lapsista vuoden 2017 viimeisenä päivänä. (Kuvio 6 ja taulukko 1.)

Lastensuojelulain mukaan lapsen sijaishuolto on järjestettävä ensisijaisesti perhehoidossa³. Perheisiin sijoitettujen lasten määrä on kasvanut lastensuojelulain voimaantulon (2012) jälkeen. Vuoden 2011 lopussa huostassa olleista lapsista 49 prosenttia oli perhehoidossa, vuonna 2017 oli vastaava osuus 56 prosenttia.

Maakuntien välillä on eroja sijoituspaikkojen käytössä. Pohjois-Pohjanmaa erottuu muista maakunnista siten, että siellä huostassa olleista lapsista 72 prosenttia oli perhehoidossa, kun taas Uudellamaalla ja Keski-Pohjanmaalla oli perhehoidossa alle puolet huostassa olevista lapsista. Varsinais-Suomen, Etelä-Pohjanmaan ja Ahvenanmaan huostassa olevista lapsista 35 prosenttia oli sijoitettu laitoksiin kun taas Kainuussa osuus oli pienin (11 %). (Kuvio 6 ja taulukko 1.)

² Lähde: Tilasto- ja indikaattoripankki Sotkanet, [www.sotkanet.fi]:

Läheis- ja sukulaisperheiden lukumäärä 31.12. lastensuojelun sijaisperhehoidossa (ind.3515) ja Perhehoitokoteja 31.12. lastensuojelun sijaisperhehoidossa (ind.3510).

³ LSL 50 §: Laitoshuoltoa järjestetään, jos lapsen sijaishuoltoa ei voida järjestää lapsen edun mukaisesti riittävien tukitoimien avulla perhehoidossa tai muualla

Kuvio 6. Huostassa olleet lapset sijoitusmuodon mukaan maakunnittain 31.12.2017, % (N=8 962)

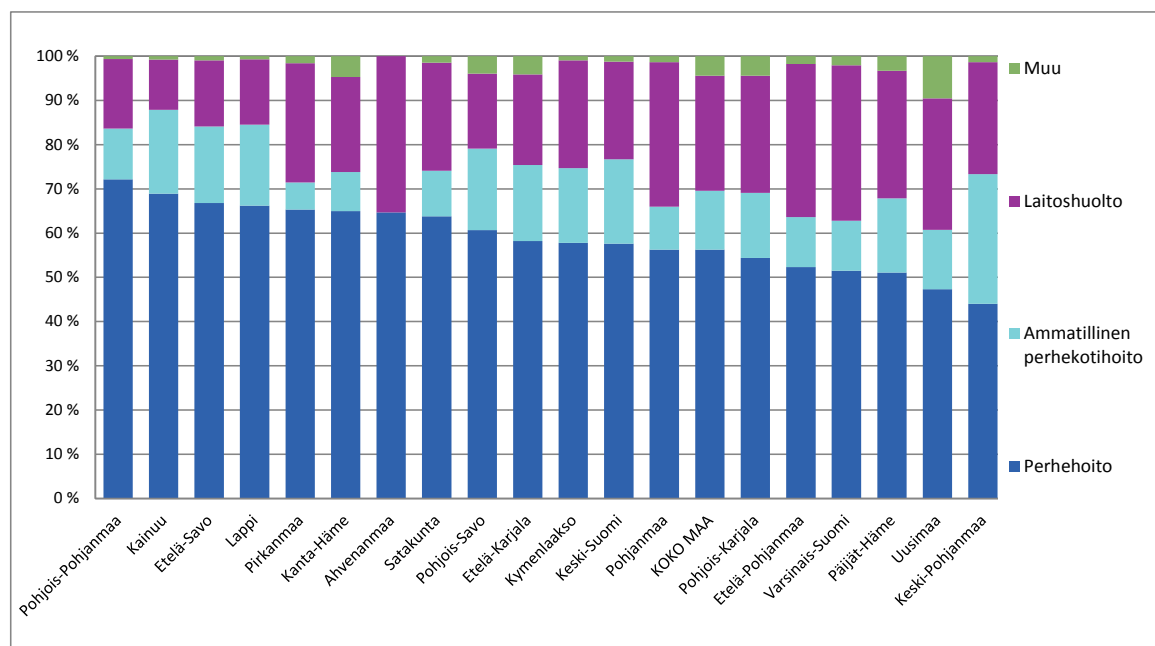

Taulukko 1. Huostassa 31.12.2017 olleet lapset sijoitusmuodon mukaan maakunnittain

Maakunta	Perhehoito	%	Ammatillinen perhekotihoito	%	Laitoshuolto	%	Muu	%	Yhteensä
Ahvenanmaa	11	65	-	-	6	35	-	-	17
Etelä-Karjala	71	58	21	17	25	20	5	4	122
Etelä-Pohjanmaa	148	52	32	11	98	35	5	2	283
Etelä-Savo	143	67	37	17	32	15	2	1	214
Kainuu	91	69	25	19	15	11	1	1	132
Kanta-Häme	221	65	30	9	73	21	16	5	340
Keski-Pohjanmaa	33	44	22	29	19	25	1	1	75
Keski-Suomi	272	58	90	19	104	22	6	1	472
Kymenlaakso	178	58	52	17	75	24	3	1	308
Lappi	188	66	52	18	42	15	2	1	284
Pirkanmaa	531	65	50	6	219	27	13	2	813
Pohjanmaa	81	56	14	10	47	33	2	1	144
Pohjois-Karjala	148	54	40	15	72	26	12	4	272
Pohjois-Pohjanmaa	446	72	71	11	97	16	4	1	618
Pohjois-Savo	290	61	88	18	81	17	19	4	478
Päijät-Häme	186	51	61	17	105	29	12	3	364
Satakunta	254	64	41	10	97	24	6	2	398
Uusimaa	1 352	47	383	13	849	30	273	10	2 857
Varsinais-Suomi	397	51	87	11	271	35	16	2	771
KOKO MAA	5 041	56	1 196	13	2 327	26	398	4	8 962

Uudet sijoitukset ja uudet huostaanotot

Kaikkiaan 5 568 lapsella ja nuorella alkoi uusi sijoitus vuonna 2017 ja näistä 1 570 lapsella se oli huostaanotto (kuvio 7)⁴. Vaikka kyseessä on uusi sijoitus, niin lapsi tai nuori on voinut olla aiempina vuosina sijoitettuna tai huostaan otettuna. Uusien sijoitusten lukumäärä kasvoi 442 lapsella ja nuorella vuoteen 2016 verrattuna. Uusien huostaan otettujen lasten määrä lisääntyi 62 lapsella vuodesta 2016. Uusien sijoitusten osuus oli 31 prosenttia kaikista kodin ulkopuolelle sijoitettua lapsista ja nuorista vuonna 2017. Uusien sijoitusten osuudet ovat vaihdelleet vuosien 2000 ja 2017 aikana vajaan 24 ja 32 prosentin välillä.

Uusien huostaanottojen osuus kaikista huostassa olleista lapsista oli 15 prosenttia vuonna 2017. Enimmillään uusien huostaanottojen osuus oli vuonna 2002 (18 %), muutoin osuudet ovat vaihdelleet runsaan 12 ja 18 prosentin välillä vuosien 2000 ja 2017 aikana.

Kuvio 7. Uusien sijoitusten ja uusien huostaanottojen määrän kehitys vuosina 2000–2017

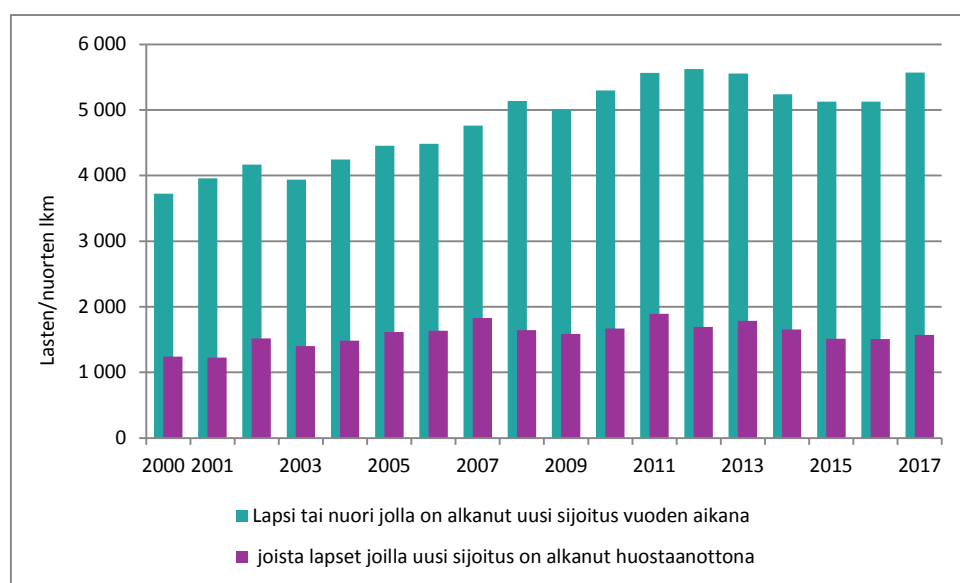

Kodin ulkopuolelle sijoitetut lapset ja nuoret

Kaikkiaan oli kodin ulkopuolelle sijoitettuna yhteensä 17 956 lasta ja nuorta vuoden 2017 aikana (taulukko 2 ja kuvio 1). Sijoitettujen lasten ja nuorten määrä kasvoi 3 prosenttia vuodesta 2016.

Kaikista sijoitetuista oli poikia 53 prosenttia (9 446) ja tyttöjä 47 prosenttia (8 510). Kodin ulkopuolelle sijoitettujen poikien osuus sijoitetuista lapsista ja nuorista on pysytellyt tyttöjen vastaavaa osuutta suurempana 1990-luvulta lähtien (Kuvio 8).

Sijoitetulla lapsella saattaa vuoden aikana olla useita erilaisia sijoituksia. Lapsi on esimerkiksi ensin saatettu kiireellisesti sijoittaa lastenkotiin ja myöhemmin samana vuonna lapsi on päätetty huostaanottaa ja hänelle on löytynyt paikka sijaisperheessä. Kaikista, viimeisimmän sijoituspaikan mukaan tilastoiduista lapsista ja nuorista 42 prosenttia (7 527) oli

⁴ Lapsi tai nuori, jolla alkaa uusi sijoitus- tai huostaanottojakso vuoden aikana, on saatettu sijoittaa kiireellisesti tai hän on saattanut olla huostaan otettuna edellisenä tai aiempina vuosina. Sama lapsi/nuori saattaa sisältyä uusien sijoitusten/huostaan otettujen lukumääriin useampana vuonna eli aina silloin kun hänellä alkaa uusi sijoitusjakso joka ei jatku edelliseltä vuodelta. Tilastoraportissa 9/2018 Kodin ulkopuolelle sijoitettujen lasten sijoitusten kestot 2016, on tarkasteltu vuoden 2016 sijoituksia ns. sijoitusepisodeina, joilloin samaan sijoitukseen lasketaan kaikki jaksot, joiden väliä on alle 31 vuorokautta.

perhehoidossa⁵, 11 prosenttia (2 017) ammatillisessa perhekotihoidossa⁶, 38 prosenttia (6 777) laitoshoidossa ja loput 9 prosenttia (1 635) muussa hoidossa⁷ (taulukko 2 ja kuvio 9).

Laitoksissa olleiden lasten ja nuorten osuus kasvoi 1,4 prosenttiyksikköä edellisestä vuodesta 2016. Myös perhehoidossa sijoitettuna olleiden osuus kasvoi hieman eli 0,5 prosenttiyksikköä. Ammatillisiin perhekoteihin ja muihin sijoitusmuotoihin⁶ sijoitettujen lasten ja nuorten osuus sen sijaan pieneni (taulukko 2 ja kuvio 9).

Laitoshuollon osuus (38 %) korostuu kun tarkastellaan kaikkien kodin ulkopuolelle sijoitettujen lasten ja nuorten sijoituksia. Etenkin pitkäaikaisissa sijoituksissa lapset pyritään mahdollisuuksien mukaan sijoittamaan perhehoitoon. Yli puolet (56 %) vuoden 2017 lopussa huostassa olleista lapsista oli sijoitettu perheisiin, ja näistä runsas 13 prosenttia sukulaisten ja läheisten perheisiin (kuvio 6 ja taulukko 1).

Taulukko 2. Kodin ulkopuolelle sijoitettuna olleet lapset ja nuoret viimeisimmän sijoitustiedon mukaan vuosina 1995, 2000, 2005, 2010, 2015–2017*

	1995	2000	2005	2010	2015	2016	2017
0–20-vuotiaat sijoituspaikan mukaan							
Perhehoito	5 132	5 587	5 423	5 809	7 106	7 226	7 527
Ammatillinen perhekotihoito	813	1 539	2 461	2 863	2 079	2 008	2 017
Laitoshuolto	3 064	3 430	4 847	6 490	6 558	6 338	6 777
Muu huolto	1 730	2 117	2 525	2 042	1 946	1 865	1 635
Yhteensä	10 739	12 673	15 256	17 204	17 689	17 437	17 956
0–20-vuotiaat sijoitusperusteen mukaan							
Avohuollon tukitoimen sijoitus	2 625	3 354	3 526	3 472	3 624	3 758	4 008
Kiireellinen sijoitus	232	362	642	1 699	1 934	1 831	2 182
Huostassa	6 160	6 973	8 673	9 754	10 157	10 047	10 128
niistä tahdonvastaiset	940	1 221	1 631	2 044	2 424	2 437	2 514
Jälkihuollon sijoitus	1 722	1 984	2 415	2 279	1 974	1 801	1 638
Yhteensä	10 739	12 673	15 256	17 204	17 689	17 437	17 956

* Aiemmin julkaistuja tietoja on tarkistettu ja päivitetty kuntien antamien korjausten mukaisesti.

5 Perhehoidossa oleva lapsi/nuori on sijoitettuna yksityiseen perheeseen, jonka kanssa kunta on tehnyt toimeksiantosopimuksen. Yksityinen perhe voi olla entuudestaan tuntematon perhe tai se voi olla lapsen läheis- tai sukulaisperhe.

6 Ammatilliset perhekodit toimivat aluehallintoviranomaisten luvalla.

7 Muuhun huoltoon sisältyy sijoitus omaan kotiin (vanhempien/vanhemman kanssa), itsenäisesti tuettu asuminen ja muu, mikä ei sisälly perhehoitoon tai laitoshuoltoon.

Kuvio 8. Kodin ulkopuolelle sijoitettuina olleet lapset ja nuoret sukupuolen mukaan vuosina 1991–2017

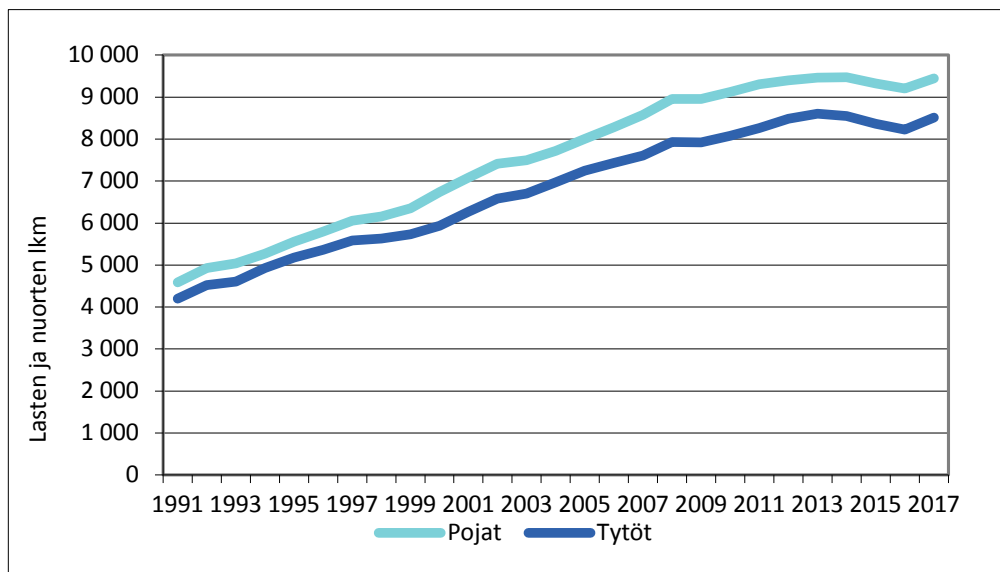

Kuvio 9. Kodin ulkopuolelle sijoitettuna olleet lapset ja nuoret viimeisimmän sijoituspaikan mukaan vuosina 1992–2017, %

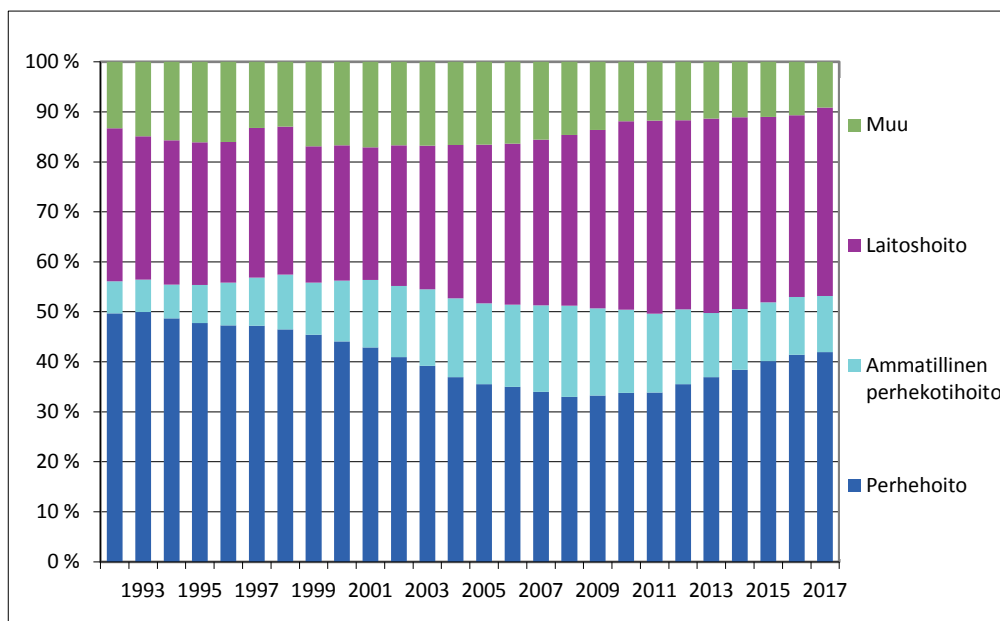

Kuvio 10. Lastensuojelun avohuollon asiakkaat sekä kodin ulkopuolelle sijoitettuna olleet lapset ja nuoret vuosina 1996–2017*,**

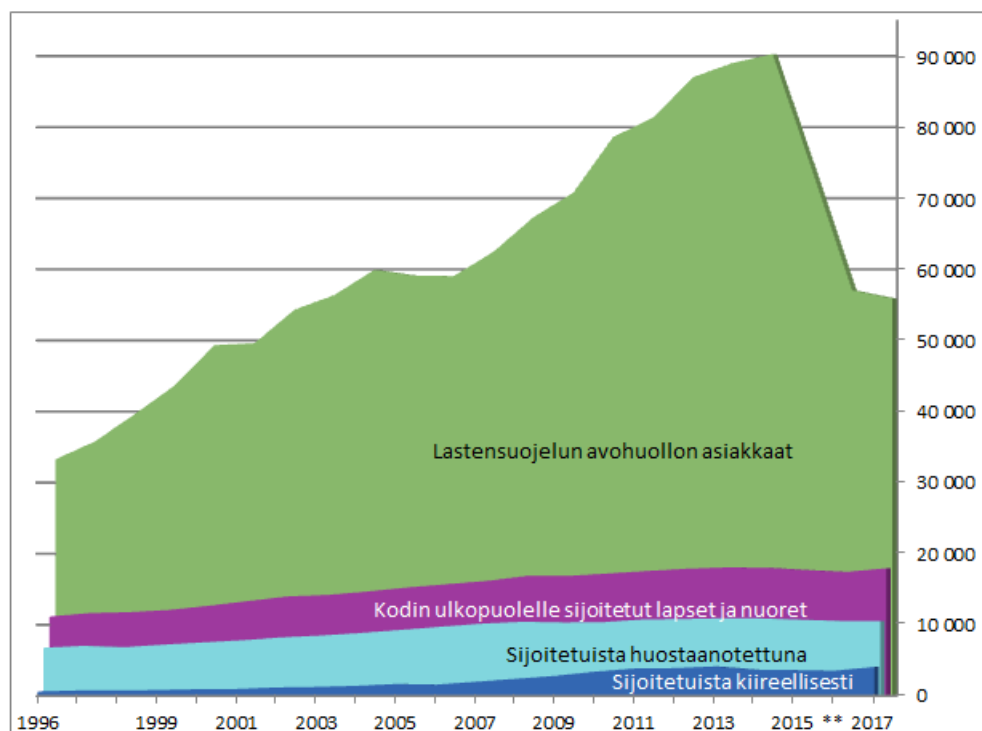

* Henkilötunnuksia sisältävän sijoitettujen lasten ja nuorten rekisteritietojen lisäksi kerätään tilastotietoa myös lastensuojelun avohuollon asiakkaista. Osa lastensuojelun avohuollon asiakkaana olevista lapsista ja nuorista sisältyy kodin ulkopuolelle sijoitettuihin. Kuviossa esittelyjä lukumääriä ei voi laskea yhteen.

** Avohuollon asiakkuuden määritelmä muuttui 1.4.2015 voimaan tulleen sosiaalihuoltolain myötä.

Lastensuojelun avohuollon asiakkaat

Lastensuojelun avohuollon asiakkaina oli kaikkiaan 55 884 lasta ja nuorta vuonna 2017 eli 4,5 prosenttia väestön 0–20-vuotiaista. Lastensuojelun asiakasmäärät vähenivät 2 prosenttia (1 146 lasta ja nuorta) edellisestä vuodesta. (Kuvio 11 ja taulu 4.)

Lastensuojelun avohuollon asiakasmäärät ovat selkeästi vähentyneet 1.4.2015 voimaan tulleen sosiaalihuoltolain muutoksista johtuen. Asiaksmäärien laskuun on vaikuttanut ensisijaisesti lastensuojelun asiakkuuden alkamisen määritelmä. Lastensuojelun asiakkuus ei enää ala siitä, kun lastensuojeluasian vireille tulon johdosta ryhdytään selvittämään lastensuojelun tarvetta vaan siitä, kun palvelutarpeen arvion perusteella nähdään tarve lastensuojelulle ja lastensuojelun avohuollon palveluille. (Kuvio 11 ja taulu 4.)

Uusien avohuollon asiakkaiden osuus oli 28 prosenttia (15 652) kaikista avohuollon asiakkaista vuonna 2017, kun se ennen lakimuutosta vuonna 2014 oli 43 prosenttia (38 543). Uusien asiakkaiden määrä kasvoi 5 prosenttia edellisestä vuodesta 2016 (taulukko 4 ja kuvio 11). Vuonna 2017 uusien asiakkaiden määrä kasvoi, mikä voi selittyä lastensuojeluilmoitusten (taulukko 5) ja kiireellisesti sijoitettujen lasten (kuvio 2) määrän kasvulla.

Kuvio 11. Lastensuojelun avohuollon asiakkaana olleet lapset ja nuoret vuosina 1996–2017*

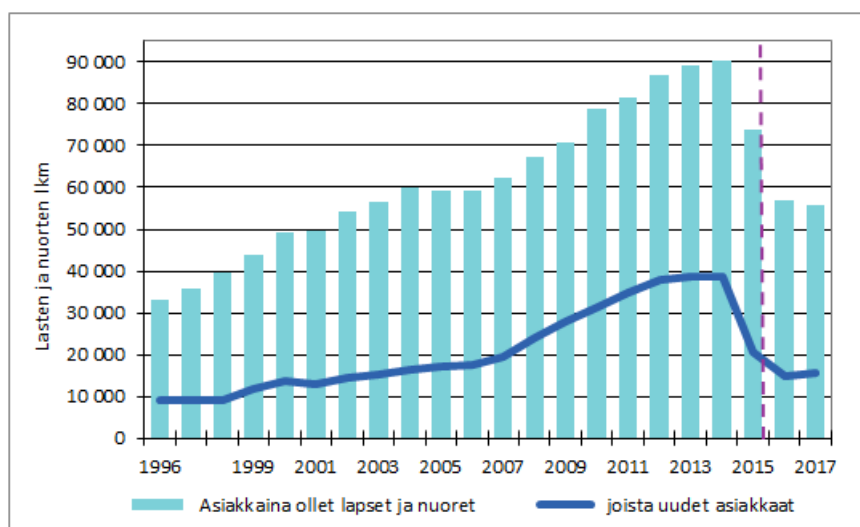

*Avohuollon asiakkuuden määritelmä muuttui 1.4.2015 voimaan astuneen sosiaalihuoltolain myötä.

Lapsiperheiden avopalvelut

Sosiaalihuoltolain mukaisten palveluiden käyttö lisääntyi vuonna 2017⁸. Lapsiperheitä voidaan auttaa ilman lastensuojelun asiakkuutta tarjoamalla heille mm. sosiaalihuoltolain mukaisia palveluja ja apuja. Kaikkiaan 14 029 perhettä sai perhetyötä sosiaalihuoltolain perusteella, ja palvelun käyttö lisääntyi 7 prosenttia vuodesta 2016. Perhetyö tarjoaa apua mm. vanhemmuuden ja vuorovaikutussuhteiden tukemiseen. Sosiaalihuoltolain mukaista kotipalvelua (19 §) sai 13 419 perhettä, ja sen käyttö lisääntyi 2 690 perheellä edellisestä vuodesta (3 %). (Taulukko 3.)

Lastensuojelulain (36 §) mukaisen kodin ja lastenhoitopalvelun käyttö väheni 10 % (211 perhettä) mutta (36 §) tehostetun perhetyön käyttö lisääntyi 7 % (698 perhettä) vuonna 2017. (Taulukko 3.)

Sosiaalihuoltolain mukaisten (18 ja 19 §) palvelujen turvin perhe voi saada mm. tukea ja ohjausta omien voimavarojen käytössä ja keskinäisissä vuorovaikutussuhteissa sekä myös konkreettista kotiapua ja perhetyötä erilaisiin arjen askareisiin sekä kasvatukseen liittyviin asioihin⁹.

⁸ Lähde: Tilasto- ja indikaattoripankki Sotkanet, Lasten ja perheiden avopalvelut [<https://www.sotkanet.fi/sotkanet/fi/haku?g=190>]

⁹ Sosiaalihuoltolaki 1301/2014 [<http://www.finlex.fi/fi/laki/alkup/2014/20141301>]

Taulukko 3. Perheiden käyttämät sosiaalihoitolain ja lastensuojelulain edellyttämät lapsiperheiden palvelut vuosina 2015, 2016 ja 2017

	Perheiden lukumäärä vuoden aikana			% lapsiperheistä	
	2015	2016	2017	2015	2016
Sosiaalihoitolain 18 § mukainen perhetyö	10 707	13 125	14 029	1,9	2,3
Sosiaalihoitolain 19 § mukainen kodin- ja lastenhoitopalvelu	9 645	10 729	13 419	1,7	1,9
Lastensuojelulain 36 § mukainen kodin ja lastenhoitopalvelu	2 586	2 221	2 010	0,5	0,4
Lastensuojelulain 36 § mukainen tehostettu perhetyö	8 939	9 396	10 094	1,6	1,6

Lapsiperheiden lukumäärät vuonna 2017 -tieto ei ollut käytettävissä tilastoraporttia kirjoitettaessa.

Lähde: Tilasto- ja indikaattoripankki Sotkanet, Lasten ja perheiden avopalvelut [<https://www.sotkanet.fi/sotkanet/fi/haku?g=190>]

Avohuollon suurin asiakasryhmä on 16–17-vuotiaat

Lastensuojelun avohuollon asiakkaissa oli eniten 16–17-vuotiaita (6,3 % väestön samanikäisistä) (kuvio 12). Vastaavasti 0–2-vuotiaita oli vähiten (2,8 %). 18 vuotta täyttäneiden nuorten osuus on pysytellyt samansuuruisena, vuonna 2017 avohuollon asiakkaana oli 5 prosenttia 18–20 -vuotiaista.

Jälkihuollossa olevia lapsia ja nuoria oli vuonna 2017 yhteensä 7 894, mikä on 14 prosenttia kaikista avohuollon asiakkaista. Jälkihuollossa olevista asiakkaista enemmistö eli 86 prosenttia oli 18 vuotta täyttäneitä nuoria. Vaikka avohuollon asiakkaiden kokonaismäärät ovat vähentyneet lakimuutoksen myötä, niin lastensuojelun avohuollon jälkihuollossa olevien 18–20-vuotiaiden nuorten asiakkaiden määrä lisääntyi 1,5 prosenttia vuonna 2017. (Taulukko 4).

Uusien lastensuojelun avohuollon asiakkaiden määrissä on eroja maakuntien välillä

Avohuollon asiakasmäärissä on suuriakin alueellisia eroja, kun uusia lastensuojelun avohuollon 0–17-vuotiaita asiakkaita verrattiin alueen vastaavaan väestöön. Väestöön suhteutettuna eniten uusia asiakkaita oli Lapissa (3,8 %) ja vähiten Keski-Pohjanmaalla (0,4 %), kun koko maan vastaava osuus oli 1,4 % vuonna 2017. (Kuvio 14.)

Lastensuojelun asiakassuunnitelmat

Kunnat ilmoittivat varsin vaihtelevasti lastensuojelun asiakassuunnitelmien tekemisestä. Kahdeksalta kunnalta tieto joko puuttui tai sitten asiakassuunnitelmia ei tehty lainkaan vuonna 2017. Asiakassuunnitelma on kuitenkin vuosittain päivitettävä asiakirja, johon kirjataan lapselle tai nuorelle suunniteltu tuki. Vuonna 2017 kunnilta saatujen tietojen mukaan lastensuojelun asiakassuunnitelmia tehtiin kaikkiaan 24 391, mikä tarkoittaisi, että suunnitelma tehtiin 44 prosentille kaikista lastensuojelun avohuollon asiakkaista (55 884). Vuonna 2016 vastaava osuus oli 45 prosenttia.

Kuvio 12. Lastensuojelun avohuollon asiakkaiden osuus vastaavasta väestöstä ikäryhmittäin vuosina 2008–2017, %*, **

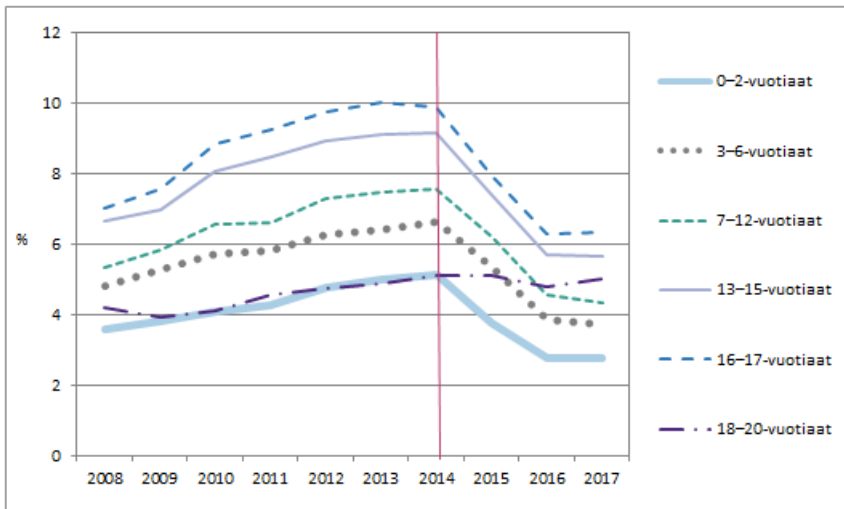

* Lukumäärät lastensuojelun avohuollon asiakkaista ikäryhmittäin on kerätty vuodesta 2008 alkaen.

**Avohuollon asiakkuuden määritelmä muuttui 1.4.2015 voimaan astuneen sosiaalihoitolain myötä.

Kuvio 13. Lastensuojelun avohuollon 0–17-vuotiaiden asiakkaiden osuus vastaavasta väestöstä vuosina 1996–2017*

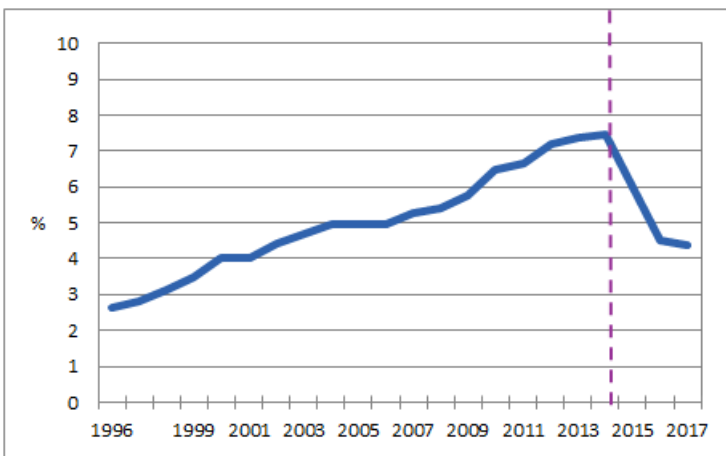

*Avohuollon asiakkuuden määritelmä muuttui 1.4.2015 voimaan astuneen sosiaalihoitolain myötä.

Taulukko 4. Lastensuojelun avohuollon asiakkaina olleet lapset ja nuoret vuosina 1996–2017

	Alle 18-vuotiaat lapset				18–20-vuotiaat nuoret			0–20-vuotiaat lapset ja nuoret yhteensä			
	asiakkaat	joista uusia	%, uusia	joista jälkihuollossa	asiakkaat	joista uusia	joista jälkihuollossa	asiakkaat	joista uusia	%, uusia	joista jälkihuollossa
1996 ¹⁾	30 565	8 676	28	298	2 704	442	1 029	33 269	9 118	27	1 327
1997 ¹⁾	32 681	8 694	27	300	3 128	549	1 098	35 809	9 243	26	1 398
1998 ¹⁾	36 255	8 642	24	920	3 411	544	1 637	39 666	9 186	23	2 557
1999 ¹⁾	39 883	11 245	28	453	3 796	542	1 721	43 679	11 787	27	2 174
2000	45 661	12 904	28	423	3 690	714	2 078	49 351	13 618	28	2 501
2001	45 263	12 276	27	388	4 347	709	2 131	49 610	12 985	26	2 519
2002	49 464	13 954	28	404	4 862	670	2 316	54 326	14 624	27	2 720
2003	51 785	14 637	28	529	4 594	648	2 360	56 379	15 285	27	2 889
2004	55 063	15 773	29	505	4 849	582	2 692	59 912	16 355	27	3 197
2005 ²⁾	54 553	16 537	30	454	4 548	633	2 746	59 101	17 170	29	3 200
2006	54 594	16 941	31	381	4 464	459	2 728	59 058	17 400	29	3 109
2007	57 622	18 817	33	506	4 863	530	3 339	62 485	19 347	31	3 845
2008 ³⁾	59 055	24 062	41	747	8 292	-	3 529	67 347	24 062	36	4 276
2009 ³⁾	62 925	28 052	45	757	7 862	-	4 125	70 787	28 052	40	4 882
2010 ³⁾	70 256	31 445	45	846	8 377	-	4 217	78 633	31 445	40	5 063
2011	72 119	34 168	47	1 021	9 223	614	5 724	81 342	34 782	43	6 745
2012	77 479	37 267	48	1 072	9 551	736	5 931	87 030	38 003	44	7 003
2013	79 331	37 783	48	1 272	9 707	789	6 006	89 038	38 572	43	7 278
2014	80 325	37 802	47	1 248	9 944	741	6 234	90 269	38 543	43	7 482
2015 ⁴⁾	64 265	20 270	32	1 116	9 607	460	6 497	73 872	20 730	28	7 613
2016	48 218	14 615	30	1 108	8 812	339	6 694	57 030	14 954	26	7 802
2017	46 809	15 317	33	1 097	9 075	335	6 797	55 884	15 652	28	7 894

1) Espoon lukumäärät eivät sisälly avohuollon asiakasmääriin.

2) Muutamissa suurimmissa kaupungeissa siirryttiin vuonna 2005 uuteen asiakastietojärjestelmään, jonka käyttöönoton yhteydessä tarkennettiin lastensuojelun avohuollon asiakkaiden määritelmää.

3) Vuosina 2008–2010 ei kerätty tietoa uusista 18 vuotta täyttäneistä asiakkaista.

4) Avohuollon asiakkuuden määritelmä muuttui 1.4.2015 voimaan astuneen sosiaalihuoltolain myötä.

Lastensuojeluilmoitukset ja lastensuojelutarpeen arviointi

Lastensuojeluasia tulee vireille lastensuojeluilmoituksena, yhteydenottona sosiaalihuoltoon tuen tarpeen arvioimiseksi tai muulla tavoin.

Vuonna 2017 tehtiin yhteensä 139 368 lastensuojeluilmoitusta. Määrä kasvoi 15 prosenttia (17 996) vuodesta 2016. Lastensuojeluilmoitukset koskivat kaiken kaikkiaan 76 116 lasta, vuonna 2016 ilmoitukset koskivat 69 203 lasta (kasvua 10 %). Yhtä lasta kohden tehtiin keskimäärin 1,8 lastensuojeluilmoitusta (taulukko 6 ja liitetaulukko 2).

Vastaavaan väestöön suhteutettuna eniten lastensuojeluilmoituksia tehtiin Etelä-Karjalassa 9,5 prosenttia ja vähiten Pohjanmaalla (4,7 %). Koko maan tasolla vastaava luku oli 7,1 prosenttia.

Lastensuojeluilmoitukset kohdistuivat erityisesti 13 vuotta täyttäneisiin lapsiin. 16–17-vuotiaiden ikäryhmässä lastensuojeluilmoituksia tehtiin 10,6 prosenttia ja 13–15-vuotiaiden ikäryhmässä 10,4 prosenttia väestön vastaavanikäisistä lapsista. (Taulukko 6 ja kuvio 14.)

Vuoden 2017 tilastoon saatujen tietojen mukaan sosiaalihuoltoon tuli yhteensä 12 386 yhteydenottoa lapsen tuen tarpeen arvioimiseksi, ja ne koskivat kaikkiaan 11 157 lasta ja nuorta. Yhteydenottojen määrä lisääntyi 900:lla (8 % edellisestä vuodesta).

Vireille tulleen lastensuojeluasian (ilmoitus tai yhteydenotto) kohdalla on heti ratkaistava edellyttääkö tilanne kiireellisiä toimenpiteitä tai onko syytä tehdä palvelutarpeen, arvio jolla lastensuojelun tarve selvitetään. Tilastoon vuonna 2017 saatujen tietojen mukaan kunnissa tehtiin 36 235 palvelutarpeen arviointia, joiden yhteydessä selvitettiin lastensuojelun tarve.

Ennakollinen lastensuojeluilmoitus

Ennakollinen lastensuojeluilmoitus¹⁰ voidaan tehdä ennen lapsen syntymää, mikäli on perusteltua syytä epäillä että lapsi tarvitsee lastensuojelullisia tukitoimia heti syntymänsä jälkeen. Ennakollisia lastensuojeluilmoituksia tehtiin 2 202 kpl vuonna 2017, määrä kasvoi 150 ilmoituksella (7 %).

Ennakollinen lastensuojeluilmoitus koski 4,4 prosenttia elävänä syntyneistä lapsista (50 321)¹¹ vuonna 2017. Vuotta aikaisemmin vastaava osuus oli 3,9 prosenttia elävänä syntyneistä lapsista (52 814).

10 Kyseessä on ilmoitusten lukumäärä, ei syntymättömien lasten lukumäärä.

11 Suomen virallinen tilasto (SVT): Syntyneet [verkkojulkaisu]. ISSN=1798-2391. 2017. Helsinki: Tilastokeskus [viitattu: 22.5.2018].
Saantitapa: http://www.stat.fi/til/synt/2017/synt_2017_2018-04-27_tie_001_fi.html

Taulukko 5. Lastensuojeluilmoitukset, yhteydenotot sosiaalihuoltoon lapsen tuen tarpeen arvioimiseksi sekä ennakkolliset lastensuojeluilmoitukset (lkm) maakunnittain vuosina 2015–2017

	Ennakkolliset lastensuojeluilmoitukset			Lastensuojeluilmoitukset			Yhteydenotot sosiaalihuoltoon lapsen tuen tarpeen arvioimiseksi		
	2015	2016	2017	2015	2016	2017	2015	2016	2017
Uusimaa	577	632	725	40 876	42 929	48 111	1 712	3 277	3544
Varsinais-Suomi	222	320	302	12 158	11 886	12 678	442	868	1393
Satakunta	43	143	60	3 939	4 173	4 502	145	234	424
Kanta-Häme	57	65	61	3 993	4 470	5 426	260	348	621
Pirkanmaa	110	115	152	8 140	8 656	9 834	1 213	1 173	1255
Päijät-Häme	66	99	70	4 375	4 500	4 480	344	339	376
Kymenlaakso	60	53	61	2 992	3 132	3 420	277	1 178	594
Etelä-Karjala	18	14	11	2 652	3 139	4 067	47	63	107
Etelä-Savo	53	38	34	2 152	2 605	2 715	129	272	490
Pohjois-Savo	93	82	107	5 899	5 823	6 929	463	531	404
Pohjois-Karjala	48	52	59	2 458	2 158	3 297	156	35	49
Keski-Suomi	63	77	142	6 034	6 861	7 871	314	527	598
Etelä-Pohjanmaa	89	99	77	3 168	3 457	4 075	202	450	405
Pohjanmaa	29	28	39	2 227	2 610	2 818	220	201	329
Keski-Pohjanmaa	12	15	14	1 628	1 541	1 793	42	220	228
Pohjois-Pohjanmaa	119	120	198	7 494	8 803	11 679	1 122	1 277	1088
Kainuu	19	27	15	1 170	1 067	1 333	17	16	13
Lappi	25	53	39	2 990	3 006	3 755	220	432	422
Ahvenanmaa	2	20	36	444	556	585	30	45	46
Koko maa	1 705	2 052	2 202	114 789	121 372	139 368	7 355	11 486	12 386

Taulukko 6. Lastensuojeluilmoitusten ja lasten lukumäärät ikäryhmittäin ja maakunnittain vuonna 2017

Alue/maakunta	0–17-vuotiaat lapset, joista on tehty lastensuojeluilmoitus	Eri ikäryhmien osuus suhteutettuna vastaavan ikäiseen väestöön, %						Lastensuojeluilmoitusten lukumäärä	Yhdestä lapsesta tehtyjä ilmoituksia keskimäärin
		0–2-vuotiaat, %	3–6-vuotiaat, %	7–12-vuotiaat, %	13–15-vuotiaat, %	16–17-vuotiaat, %	0–17-vuotiaat, %		
Koko maa	76 116	4,9	5,6	6,5	10,4	10,6	7,1	139 368	1,8
Ahvenanmaa	314	2,1	4,2	4,5	9,6	9,5	5,4	585	1,9
Etelä-Karjala	2 064	6,4	7,3	8,9	13,8	13,0	9,5	4 067	2,0
Etelä-Pohjanmaa	2 446	4,5	4,9	5,7	9,6	7,9	6,3	4 075	1,7
Etelä-Savo	1 796	4,7	5,7	6,8	11,1	11,6	7,6	2 715	1,5
Kainuu	822	3,9	5,6	6,5	8,5	7,7	6,4	1 333	1,6
Kanta-Häme	2 757	6,0	6,4	7,2	11,6	13,3	8,3	5 426	2,0
Keski-Pohjanmaa	1 111	5,5	4,7	6,3	11,5	11,0	7,1	1 793	1,6
Keski-Suomi	4 115	5,4	6,6	6,9	10,5	11,1	7,7	7 871	1,9
Kymenlaakso	2 150	5,3	5,1	6,5	10,7	10,1	7,2	3 420	1,6
Lappi	2 235	4,8	5,3	6,0	9,7	10,5	6,8	3 755	1,7
Pirkanmaa	6 098	4,1	4,9	5,5	9,3	9,3	6,2	9 834	1,6
Pohjanmaa	1 745	2,9	4,0	4,0	6,9	7,3	4,7	2 818	1,6
Pohjois-Karjala	1 932	4,6	5,5	6,0	9,9	10,1	6,8	3 297	1,7
Pohjois-Pohjanmaa	6 433	4,7	5,1	5,8	9,8	10,1	6,6	11 679	1,8
Pohjois-Savo	3 832	5,4	6,9	7,6	11,7	13,7	8,6	6 929	1,8
Päijät-Häme	2 163	4,8	4,9	5,2	8,2	8,2	6,0	4 480	2,1
Satakunta	2 537	4,7	4,8	5,2	9,6	10,4	6,4	4 502	1,8
Uusimaa	25 031	5,1	6,0	7,1	11,2	11,2	7,6	48 111	1,9
Varsinais-Suomi	6 535	5,4	6,1	6,7	10,5	11,1	7,5	12 678	1,9

Kuvio 14. Lapset, joista on tehty lastensuojeluilmoitus ja uudet lastensuojelun avohuollon asiakkaat suhteutettuna 0–17-vuotiasta lasta kohden maakunnittain vuonna 2017, %

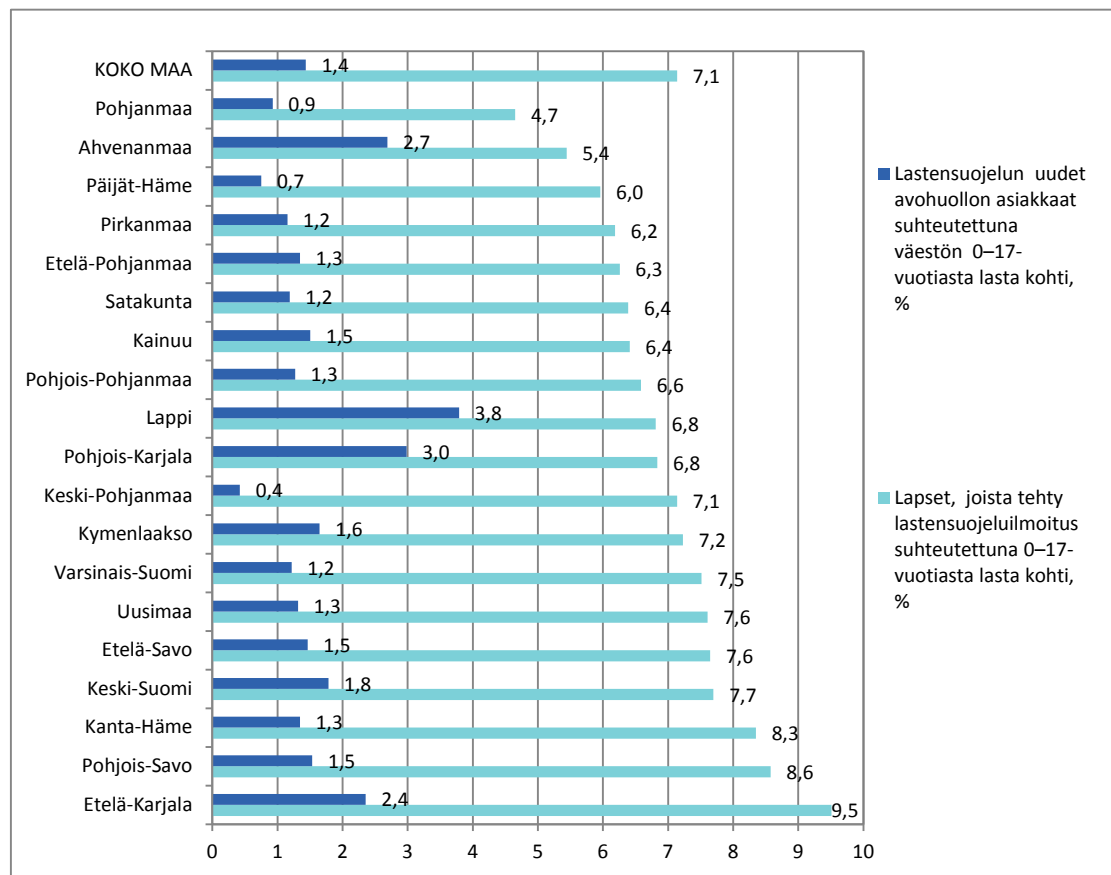

Lastensuojelun käsittelyaikojen seuranta

THL kerää Manner-Suomen kunnilta tiedot lastensuojelun käsittelyaikojen toteutumisesta ja toimittaa ne Sosiaali- ja terveysalan lupa- ja valvontavirastolle (Valvira) lastensuojelun lakisääteisten määräaikojen toteutumisen valvontaa varten¹².

Viimeisin puolen vuoden pituinen kunnittainen seurantatieto on julkaistu ajankohdalta 1.10.2017–31.3.2018. Sen mukaan lastensuojeluasiana vireillä olleiden palvelutarpeen arviointien käsittely alkoi noin 98 prosenttisesti (53 495 kpl) lakisääteisen seitsemän arkipäivän kuluessa.

Lastensuojelussa palvelutarpeen arviointi valmistui 93 prosenttisesti (19 555 kpl) lakisääteisessä kolmen kuukauden määräajassa. Määräaika ylittyi runsaassa seitsemässä prosentissa valmistuneista arvioinneista.

¹² Lastensuojelun käsittelyajat 1.10.2017–31.3.2018 [www.thl.fi/tilastot/lastensuojelunkasittelyajat].

Käsitteet ja määritelmät

Käytetyt käsitteet perustuvat lastensuojelulakiin 417/2007 ja lakiin lastensuojelulain muuttamisesta 1302/2014. Uuden, 1.4.2015 voimaan astuneen sosiaalihuoltolain muutokset on huomioitu lastensuojelutilastossa.

Asiakassuunnitelma (30 §)

Lastensuojelun asiakkaana olevalle lapselle on tehtävä asiakassuunnitelma.

Asiakassuunnitelma on laadittava ja tarkistettava, ellei siihen ole ilmeistä estettä, yhteistyössä lapsen ja huoltajan sekä tarvittaessa lapsen muun laillisen edustajan, vanhemman, muun lapsen hoidosta ja kasvatuksesta vastaavan taikka lapselle läheisen henkilön sekä lapsen huoltoon keskeisesti osallistuvan tahon kanssa. Asiakassuunnitelmaan kirjataan ne olosuhteet ja asiat, joihin pyritään vaikuttamaan, lapsen ja hänen perheensä tuen tarve, palvelut ja muut tukitoimet, joilla tuen tarpeeseen pyritään vastaamaan, sekä arvioitu aika, jonka kuluessa tavoitteet pyritään toteuttamaan. Asiakassuunnitelmaan on kirjattava myös asianomaisten eriävät näkemykset tuen tarpeesta ja palvelujen sekä muiden tukitoimien järjestämisestä.

Asiakassuunnitelma on tarkistettava tarvittaessa, kuitenkin vähintään kerran vuodessa.

Avohuollon tukitoimen sijoitus (37§)

Lapselle voidaan järjestää asiakassuunnitelmassa tarkoitettulla tavalla avohuollon tukitoimena tuen tarvetta arvioivaa tai kuntouttavaa perhehoitoa taikka laitoshuoltoa yhdessä hänen vanhempansa, huoltajansa tai muun hänen hoidostaan ja kasvatuksesta vastaavan henkilön kanssa.

Lapsi voidaan sijoittaa avohuollon tukitoimena lyhytaikaisesti myös yksin. Sijoitukseen vaaditaan tällöin lapsen huoltajan ja 12 vuotta täyttäneen lapsen suostumus. Sijoituksen edellytyksenä on, että sijoitus on tarpeen lapsen tuen tarpeen arvioimiseksi, lapsen kuntouttamiseksi tai lapsen huolenpidon järjestämiseksi väliaikaisesti huoltajan tai muun lapsen hoidosta ja kasvatuksesta tällöin vastaavan henkilön sairauden tai muun vastaavan syyn vuoksi.

Katso myös kiireellinen avohuollon tukitoimi (37 b §).

Ennakollinen lastensuojeluilmoitus (25 c §)

Ennakollinen lastensuojeluilmoitus on tehtävä tilanteissa, joissa on perusteltua syytä epäillä, että syntyvä lapsi tulee tarvitsemaan lastensuojelun tukitoimia välittömästi syntymänsä jälkeen.

Huostaanotto (40§)

Lapsi on otettava sosiaalihuollosta vastaavan toimielimen huostaan ja järjestettävä hänelle sijaishuolto, jos puutteet lapsen huolenpidossa tai muut kasvuolosuhteet uhkaavat vakavasti vaarantaa lapsen terveyttä tai kehitystä tai lapsi vaarantaa vakavasti terveyttään tai kehitystään käyttämällä päihteitä, tekemällä muun kuin vähäisenä pidettävän rikollisen teon tai muulla niihin rinnastettavalla käyttäytymisellään.

Huostaanottoon ja sijaishuollon järjestämiseen voidaan kuitenkin ryhtyä vain, jos lastensuojelulain 7 luvussa tarkoitettujen avohuollon tukitoimet eivät olisi lapsen edun mukaisen huolenpidon toteuttamiseksi sopivia tai mahdollisia tai jos ne ovat osoittautuneet riittämättömiksi. Huostaanoton edellytyksenä on myös, että sijaishuollon arvioidaan olevan lapsen edun mukaista (4§, lastensuojelun keskeiset periaatteet).

Jos lapsen huoltaja tai 12 vuotta täyttänyt lapsi vastustaa huostaanottoa tai siihen liittyvää sijaishuoltoon sijoittamista, asian ratkaisee hallinto-oikeus (43§).

Ilmoitusvelvollisuus (25 §)

Lastensuojeluilmoituksen voi tehdä kunnan sosiaalihuollosta vastaavalle toimielimelle kuka tahansa henkilö joka huomaa lastensuojelutarpeessa olevan lapsen. Lastensuojelulain 25 §:n ensimmäisessä momentissa löytyy luettelo henkilöistä sekä tahoista joilla on ammattinsa tai palvelussuhteensa perustella velvollisuus viipymättä ilmoittaa kunnan sosiaalihuollosta vastaavalle toimielimelle, jos he ovat tehtävässään saaneet tietää lapsesta, jonka hoidon ja huolenpidon tarve, kehitystä vaarantavat olosuhteet tai oma käyttäytyminen edellyttää mahdollista lastensuojelun tarpeen selvittämistä.

Ilmoitusvelvollisuus voidaan toteuttaa salassapitosäännösten estämättä myös yhdessä lapsen tai hänen vanhempansa kanssa sosiaalihuoltolain 35 §:n mukaisena yhteydenottona tuen tarpeen arvioimiseksi.

Kiireellinen sijoitus (38§)

Jos lapsi on jäljempänä 40 §:ssä mainituista syistä välittömässä vaarassa, lapselle voidaan järjestää kiireellisesti sijaishuoltona hänen tarvitsemansa hoito ja huolto.

Kiireellisestä sijoituksesta päättää 13 §:n 1 momentin mukaan määräytyvä viranhaltija, jonka päätöksen perusteella kiireellinen sijoitus voi kestää korkeintaan 30 päivää.

Kodin ulkopuolelle sijoitetut lapset ja nuoret

Kun puhutaan sijoitetuista lapsista, tarkoitetaan kodin ulkopuolelle joko avohuollon tukitoimena, kiireellisenä sijoituksena, huostaan otettuna tai jälkihuoltona sijoitettuja lapsia ja nuoria.

Lapsen ja nuoren jälkihuolto (75§)

Sosiaalihuollosta vastaavan toimielimen on järjestettävä lapselle tai nuorelle jälkihuolto sijaishuollon päättymisen jälkeen. Jälkihuolto on järjestettävä myös avohuollon tukitoimena tapahtuneen sijoituksen päättymisen jälkeen, jos sijoitus on kestänyt yhtäjaksoisesti vähintään puoli vuotta ja kohdistunut lapseen yksin.

Jälkihuoltoa voidaan järjestää myös muulle kuin LsL 75§:n 1 momentissa tarkoitettulle lastensuojelun asiakkaana olleelle nuorelle.

Kunnan velvollisuus jälkihuollon järjestämiseen päättyy viiden vuoden kuluttua siitä, kun lapsi on ollut kodin ulkopuolisen sijoituksen päättymisen jälkeen viimeksi lastensuojelun asiakkaana. Velvollisuus jälkihuollon järjestämiseen päättyy viimeistään, kun nuori täyttää 21 vuotta.

Lapsi ja nuori (6 §)

Lastensuojelulaissa pidetään lapsena alle 18-vuotiasta ja nuorena 18–20-vuotiasta.

Lastensuojelu (3 §)

Lastensuojelua on lapsi- ja perhekohtainen lastensuojelu. Lapsi- ja perhekohtaista lastensuojelua toteutetaan tekemällä asiakassuunnitelma sekä järjestämällä avohuollon tukitoimia.

Lapsi- ja perhekohtaista lastensuojelua ovat myös lapsen kiireellinen sijoitus ja huostaanotto sekä niihin liittyvä sijaishuolto ja jälkihuolto.

Lastensuojeluilmoitus ja lastensuojeluilmoitusten rekisteri (25 b §)

Sosiaalihuollosta vastaavan toimielimen on pidettävä rekisteriä lastensuojeluilmoituksista sekä niiden sisällöstä. Lastensuojeluilmoitusten rekisteriin kirjataan kaikki lastensuojeluilmoitukset sisältöineen, sekä toimenpiteet, joihin on ryhdytty ilmoituksen perusteella. Rekisteriin jätetään tiedot myös niistä ilmoituksista ja yhteydenotoista joiden perusteella ei ryhdytä lastensuojelutarpeen selvitykseen tai muihinlastensuojelullisiin toimenpiteisiin.

Lastensuojelun asiakkuuden alkaminen (27 §)

Lastensuojeluasiakkuus alkaa, kun sosiaalityöntekijä toteaa palvelutarpeen arvioinnin perusteella, että lapsen kasvuolosuhteet vaarantavat tai eivät turvaa lapsen terveyttä tai kehitystä tai lapsi käyttäytymisellään vaarantaa terveyttään ja kehitystään ja kun lapsi tarvitsee lastensuojelulain mukaisia palveluja ja tukitoimia.

Lastensuojelun asiakkuus alkaa myös silloin, kun lastensuojeluasian vireille tulon johdosta ryhdytään kiireellisiin toimiin lapsen terveyden ja kehityksen turvaamiseksi tai kun lapselle tai hänen perheelleen muutoin annetaan tässä laissa tarkoitettuja palveluja tai muuta tukea ennen palvelutarpeen arvioinnin valmistumista.

Huom. Ennen uutta sosiaalihuoltolakia (1.4.2015) lastensuojelun asiakkuus alkoi jo siitä, kun lastensuojelun tarvetta ryhdyttiin selvittämään (lastensuojelutarpeen selvitys).

Lastensuojeluasian vireille tulo ja lastensuojelun tarpeen selvittäminen (26 §)

Lastensuojeluasia tulee vireille hakemuksesta tai kun sosiaalityöntekijä tai muu lastensuojelun työntekijä on saanut muutoin tietää mahdollisesta lastensuojelun tarpeesta olevasta lapsesta.

Lastensuojeluasian vireille tulon jälkeen sosiaalityöntekijän tai muun lastensuojelun työntekijän on arvioitava välittömästi lapsen mahdollinen kiireellinen lastensuojelun tarve.

Lisäksi on tehtävä sosiaalihuoltolain 36 §:n mukainen palvelutarpeen arviointi, jollei arvioinnin tekeminen ole ilmeisen tarpeetonta. Palvelutarpeen arvioinnin yhteydessä selvitetään lastensuojelun tarve, ellei asia ole selvästi luonteeltaan sellainen, ettei lastensuojelun tukitoimia tarvita.

Sijoitusmuodot, tilastoinnissa käytetyt määritelmät

Perhehoidolla tarkoitetaan lapsen tai nuoren hoidon, kasvatuksen ja muun ympärivuorokautisen huolenpidon järjestämistä hänen kotinsa ulkopuolella yksityiskodissa eli sijaisperheessä. Perhehoito järjestetään kirjallisen sopimuksen perusteella sosiaalilautakunnan tehtävään hyväksymässä sopivassa perheessä. Perhehoitoon luetaan kuuluvaksi myös ne lapset jotka on sijoitettu sukulais- tai läheisperheeseen.

Lapsi tai nuori voidaan sijoittaa ammatilliseen perhekotihoitoon. Ammatilliset perhekodit ovat perhehoidon ja laitoksen väliin sijoittuva sijaishuoltomuoto. Ammatilliset perhekodit toimivat aluehallintoviranomaisten valvonnassa joko perhekotiluvalla tai laitosluvalla.

Laitoshuolto merkitsee lapsen hoidon ja kasvatuksen järjestämistä lastenkodissa, nuorisokodissa, koulukodissa tai muussa näihin rinnastettavassa lastensuojelulaitoksessa. Lisäksi lastensuojelulaitoksina pidetään muita näihin rinnastettavia yksiköitä, kuten esimerkiksi vastaanottokoteja ja perhekuntoutusyksiköitä.

Muuhun huoltoon sisältyy sijoitus omaan kotiin (vanhempien /vanhemman kanssa), itsenäisesti tuettu asuminen ja muu, mikä ei sisälly perhehoitoon tai laitoshuoltoon.

Yhteydenotto sosiaalihuoltoon tuen tarpeen arvioimiseksi (25 a §)

Ilmoitusvelvollisuus voidaan toteuttaa salassapitosäännösten estämättä myös yhdessä lapsen tai hänen vanhempansa kanssa sosiaalihuoltolain 35 §:n mukaisena yhteydenottona tuen tarpeen arvioimiseksi.

Taulukoissa käytetyt symbolit

..tietoa ei ole saatu, se on liian epävarma esitettäväksi tai se on salassapitosäännön alainen

– ei yhtään havaintoa

www.thl.fi/tilastot/lastensuojelu

Kirjallisuus

Lastensuojelulaki (LsL) 417/2007 [<http://www.finlex.fi/fi/laki/ajantasa/2007/20070417>]

Laki lastensuojelulain muuttamisesta 1302/2014 [<http://www.finlex.fi/fi/laki/alkup/2014/20141302#Pidp654416>]

Lastensuojelun käsikirja [www.lastensuojelunkasikirja.fi]

Lastensuojelun käsittelyajat 1.10.2017–31.3.2018 [www.thl.fi/tilastot/lastensuojelunkasittelyajat]

Sosiaalihuoltolaki 1301/2014 [<http://www.finlex.fi/fi/laki/alkup/2014/20141301>]

Liitetaulukot – Bilagetabeller - Appendix tables

Liitetaulukko 1. Kodin ulkopuolelle sijoitetut lapset ja nuoret viimeisimmän sijoitustiedon mukaan, 2015–2017

Bilagetabell 1. Barn och unga som placerats utom hemmet indelade efter den senaste placeringsgrunden 2015–2017.

Appendix table 1. Children and young people placed outside the home, by municipality and region, 2015–2017.

Liitetaulukko 2. Avohuollon piirissä olleet lapset ja nuoret vuosina 2015–2017 kunnittain ja maakunnittain.

Bilagetabell 2. Barn och unga som omfattats av öppenvården 2015–2017 efter kommun och landskap.

Appendix table 2. Children and young people involved in community-care interventions, by municipality and region, 2015–2017.

Liitetaulukko 3. Tilastoraportin kuvioiden pohjalla olevat lukumäärät ja prosentit.

Bilagetabell 3. Antal och procent utifrån statistikrapportens diagram.

Appendix Table 3. Numbers and percentages in the statistical report figures.

25.5.2018

Barnskydd 2017

Centrala rön

- Antalet barnskyddsanmälningar ökade med 15 procent 2017.
- Antalet barn som placerades brådskande ökade med 15 procent jämfört med 2016.
- Andelen omhändertagna bland befolkningen under 0–17 år uppgick till en procent under 2017.
- 1,4 procent av 0–20-åringarna var placerade utom hemmet.
- 4,5 procent av 0–20-åringarna var klienter i barnskyddets öppenvård.

Tuula Kuoppala
tuula.kuoppala@thl.fi

Salla Säkkinen
salla.sakkinen@thl.fi



Suomen virallinen tilasto
Finlands officiella statistik
Official Statistics of Finland

ISSN 1798-0887

Antalet barnskyddsanmälningar och brådskande placeringar ökade 2017

År 2017 gjordes barnskyddsanmälningar om 76 116 barn. Det gjordes i genomsnitt 1,8 barnskyddsanmälningar per barn. Antalet barnskyddsanmälningar (139 368) ökade med 15 procent jämfört med föregående år.

År 2017 placerades 4 081 barn brådskande, vilket var 15 procent mer än 2016. Antalet omhändertagna barn förblev stabilt och var sammanlagt 10 526 barn 2017.

År 2017 var totalt cirka 17 956 barn och unga placerade utom hemmet. Antalet ökade med 3 procent jämfört med föregående år, vilket huvudsakligen berodde på det ökade antalet brådskande placeringar.

Barnskyddets öppenvård hade 55 884 barn och ungdomar som klienter 2017, antalet minskade med 1 146 klienter (2 %) jämfört med föregående år.

FIGUR 1. Barn och unga som placerats utom hemmet samt därav omhändertagna och i brådskande ordning placerade barn åren 1991–2017*

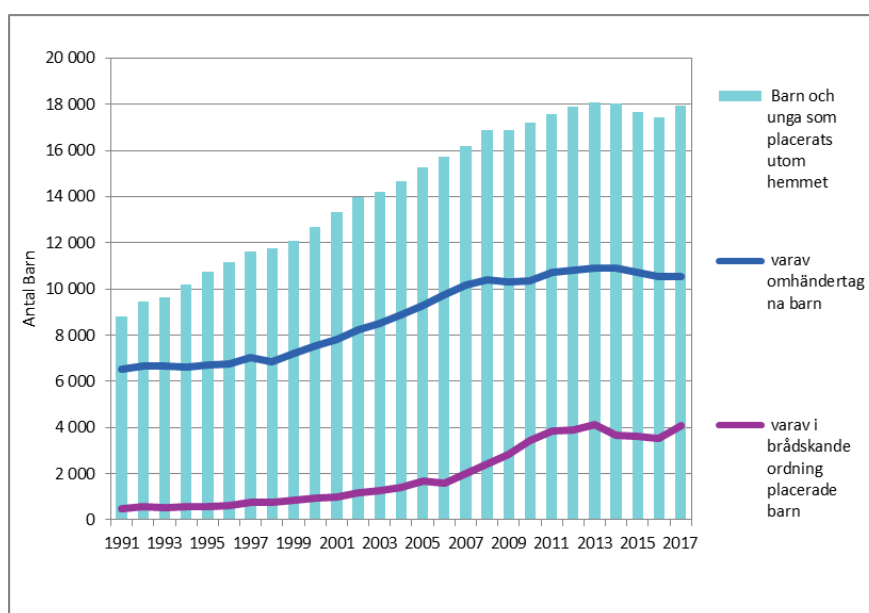

* Samma barn kan ingå i såväl antalet barn som placerats i brådskande ordning som i antalet omhändertagna barn.

Child welfare 2017

Main findings

- The number of child welfare notifications grew by 15 per cent in 2017.
- The number of children subject to emergency placements grew by 15 per cent since 2016.
- In 2017, one per cent of the population's 0–17-year-olds were in care.
- 1.4 per cent of the population's 0–20-year-olds were placed outside the home.
- 4.5 per cent of the population's 0–20-year-olds were open care clients of child welfare services.

The numbers of child welfare notifications and emergency placements grew in 2017

In 2017, a child welfare notification was filed for around 76,116 children. There were on average 1.8 child welfare notifications per child. The number of child welfare notifications (139,368) increased by 15 per cent from the previous year.

In 2017, 4,081 children were subject to emergency placements, increasing by 15 per cent from 2016. The number of children taken into care remained stable and was in total 10,526 in 2017.

A total of 17,956 children and young people were placed outside the home during 2017. This number grew by 3 per cent from the previous year, primarily as a result of the growth in the number of emergency placements.

In 2017, a total of 55,884 children and young people were open care clients of child welfare services, a decrease of 1,146 clients (2%) from the previous year.

FIGURE 1. The total of children and young people placed outside the home, and the included numbers of children taken into care and children in emergency placement, 1991–2017*

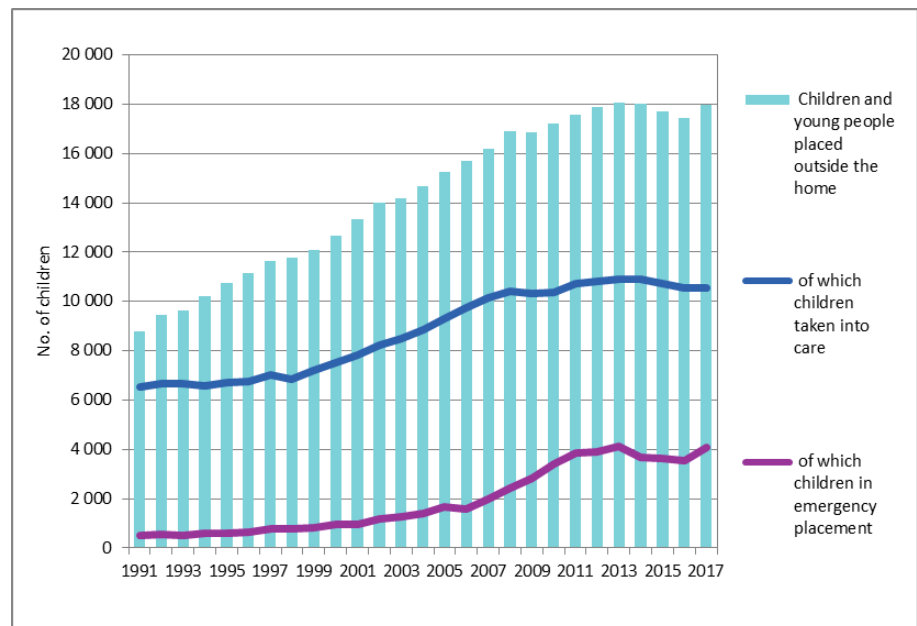

* The same child may be included both under children in emergency placement and children taken into care.

Tuula Kuoppala
tuula.kuoppala@thl.fi

Salla Säkkinen
salla.sakkinen@thl.fi



Suomen virallinen tilasto
Finlands officiella statistik
Official Statistics of Finland

Liitetaulukko 1. Kodin ulkopuolelle sijoitetut lapset ja nuoret viimeisimmän sijoitustiedon mukaan, 2015–2017.

Bilagetabell 1. Barn och unga som placerats utom hemmet indelade efter den senaste place-ringsgrunden 2015–2017.

Appendix table 1. Children and young people placed outside the home, by municipality and region, 2015–2017.

	2015	2016	2017		Perhehoito Familjevård Foster care	Ammatillinen perhektihoito Vård i professionellt familjehem Professional family home	Laitoshuolto Institutionsvård Residential care	Muu sijoitus Annan vård Other care	Sijoitetut 0–17v. 0–17- åringar som placerats utom hemmet Children aged 0-17 placed outside the home	0-17v. osuus vastaavasta väestöstä 17-åringar av motsvarande åldersgrupp (%) Children aged 0-17 placed outside the home as a percentage of	2015	2016	2017	0-17v. osuus vastaavasta väestöstä 17-åringar av motsvarande åldersgrupp (%) Children aged 0-17 placed outside the home as a percentage of
	Yhteensä - Totalt - Total	Huostassa viimeisen sijoitustiedon mukaan ml. kiireelliset sijoitukset Omhändertagna barn (Inkl. brådskande placeringar) enligt det sista placeringsbeslutet. In care according to latest information on placement												
Koko maa - Hela landet - Whole Country	17 689	17 437	17 956	7 527	2 017	6 777	1 635	15 273	1,4	12 091	11 878	12 310	1,2	
Kaupunkimaiset kunnat - Urbana kommuner - Urban municipalities	13 585	13 398	13 810	5 857	1 400	5 453	1 100	11 869	1,6	9 442	9 327	9 673	1,3	
Taajaan asutut kunnat - Tätortskommuner - Semi-urban municipalities	2 254	2 190	2 217	895	310	741	271	1 839	1,0	1 440	1 374	1 433	0,8	
Maaseutumaiset kunnat - Landsbygdskommuner - Rural municipalities	1 850	1 849	1 929	775	307	583	264	1 565	1,1	1 209	1 177	1 204	0,9	
Uusimaa - Nyland	5 383	5 360	5 551	2 131	590	2 276	554	4 806	1,5	4 040	3 992	4 147	1,3	
Kaupunkimaiset kunnat - Urbana kommuner - Urban municipalities														
Espoo - Esbo	800	814	866	273	70	482	41	765	1,2	620	621	646	1,0	
Hanko - Hangö	27	31	27	15	..	10	..	21	1,5	24	25	20	1,5	
Helsinki - Helsingfors	2 269	2 242	2 277	1 024	169	1 005	79	1 944	1,8	1 641	1 665	1 689	1,6	
Hyvinkää - Hyvinge	216	198	187	93	24	61	9	166	1,8	152	149	150	1,7	
Järvenpää - Träskända	98	119	118	33	20	58	7	101	1,1	76	83	71	0,8	
Kauniainen - Grankulla	9	9	10	7	-	8	0,4	7	7	10	0,5	
Kerava - Kervo	143	126	125	39	13	66	7	108	1,5	93	84	90	1,3	
Kirkkonummi - Kyrkslätt	98	100	135	57	23	48	7	116	1,2	76	72	101	1,0	
Lohja - Lojo	176	169	182	63	23	86	10	162	1,7	136	127	120	1,2	
Nurmijärvi	93	92	114	33	16	64	..	95	0,9	66	56	55	0,5	
Porvoo - Borgå	119	130	112	35	16	32	29	93	0,9	84	82	71	0,7	
Tuusula - Tusby	133	129	127	35	17	70	5	109	1,2	89	81	88	1,0	
Vantaa - Vanda	915	914	972	337	159	161	315	870	1,9	767	741	828	1,8	
Taajaan asutut kunnat - Tätortskommuner - Semi urban municipalities														
Karkkila - Högfors	15	19	31	..	7	20	-	30	1,7	12	15	25	1,4	
Loviisa - Lovisa	38	26	17	8	5	17	0,7	29	18	14	0,5	
Mäntsälä	35	31	22	10	..	6	..	20	0,4	29	26	20	0,4	
Raasepori - Raseborg	58	61	62	16	..	20	25	40	0,8	29	31	34	0,7	
Sipoo - Sibbo	44	22	29	14	..	9	5	23	0,5	35	16	21	0,4	
Vihti - Vichtis	47	70	76	19	17	34	6	69	1,0	35	50	52	0,8	
Maaseutumaiset kunnat - Landsbygdskommuner - Rural municipalities														
Askola	8	11	14	-	-	13	..	12	1,0	7	9	9	0,7	
Inkoo - Ingå	8	6	-	8	0,7	7	1	
Lapinjärvi - Lapträsk	-	-	
Myrskylä - Mörskom	6	13	11	5	-	11	2,9	..	6	
Pornainen - Borgnäs	12	6	8	7	-	-	..	7	0,5	11	6	6	0,4	
Pukkila	8	7	9	6	-	..	-	5	1,2	7	5	7	1,7	
Siuntio - Sjundeå	10	14	10	..	-	8	-	8	10	7	0,5	

Liitetaulukko 1. Kodin ulkopuolelle sijoitetut lapset ja nuoret viimeisimmän sijoitustiedon mukaan, 2015–2017.

Bilagetabell 1. Barn och unga som placerats utom hemmet indelade efter den senaste place-ringsgrunden 2015–2017.

Appendix table 1. Children and young people placed outside the home, by municipality and region, 2015–2017.

	2015	2016	2017		Perhehoito Familjevård Foster care	Ammatillinen perhekothoito Vård i professionellt familjehem Professional family home	Laitoshuolto Institutionsvård d. Residential care	Muu sijoitus Annan vård Other care	Sijoitetut 0–17v. 0–17- åringar som placerats utom hemmet Children aged 0-17 placed outside the home	0-17v. osuus vastaavasta väestöstä 17-åringar av motsvarande åldersgrupp (%) Children aged 0-17 placed outside the home as a percentage of	2015	2016	2017	0-17v. osuus vastaavasta väestöstä 17-åringar av motsvarande åldersgrupp (%) Children aged 0-17 placed outside the home as a percentage of
	Yhteensä - Totalt - Total	Huostassa viimeisen sijoitustiedon mukaan ml. kiireelliset sijoitukset Omhändertagna sista placeringsbeslutet. In care according to latest information on placement												
Varsinais-Suomi - Egentliga Finland	1 461	1 442	1 524	565	109	722	128	1 275	1,5	990	957	1 037	1,2	
Kaupunkimaiset kunnat - Urbana kommuner - Urban municipalities														
Kaarina - S:t Karins	94	105	93	44	..	35	11	78	1,0	62	62	64	0,9	
Raisio - Reso	92	89	106	36	17	29	24	75	1,6	37	42	54	1,2	
Salo	202	200	208	92	12	103	..	189	1,9	162	159	157	1,6	
Turku - Åbo	668	657	703	245	43	398	17	606	2,1	473	449	490	1,7	
Taajaan asutut kunnat - Tätortskommuner - Semi urban municipalities														
Laitila	16	14	20	14	-	19	1,1	13	7	16	0,9	
Lieto - Lundo	45	32	20	10	6	19	0,4	20	15	14	0,3	
Loimaa	48	56	64	21	..	33	6	51	1,8	34	40	45	1,6	
Masku	21	19	24	12	..	6	5	21	0,9	13	11	16	0,7	
Naantali - Nådendal	46	50	49	15	13	13	8	43	1,2	36	39	42	1,1	
Paimio - Pemar	19	20	20	12	-	13	0,5	18	17	13	0,5	
Parainen - Pargas	26	21	29	14	..	12	..	22	0,7	14	13	22	0,7	
Uusikaupunki - Nystad	49	45	40	7	..	9	22	19	0,7	17	15	13	0,5	
Maaseutumaiset kunnat - Landsbygdskommuner - Rural municipalities														
Aura	6	7	6	..	-	..	-	6	0,6	5	5	5	0,5	
Kemiönsaari - Kimitoön	17	17	23	16	-	7	-	22	2,0	17	14	17	1,6	
Koski TI	5	..	8	-	-	6	..	6	1,4	5	..	7	1,7	
Kustavi - Gustavs	-	-	-	-	-	-	-	-	-	-	-	-	-	
Marttila	-	-	-	-	-	
Mynämäki	20	18	17	6	..	7	..	12	0,8	13	10	10	0,7	
Nousiainen - Nousis	13	12	18	5	-	12	..	16	1,4	8	9	12	1,0	
Oripää	8	-	..	7	-	8	3	
Pyhäranta	-	-	..	-	
Pöytyä	12	20	17	5	-	10	..	17	0,9	9	15	12	0,6	
Rusko	17	14	14	7	6	0,4	5	..	5	0,3	
Sauvo - Sagu	5	5	7	-	5	1	
Somero	21	20	16	5	..	9	-	14	0,9	12	14	11	0,7	
Taivassalo - Tövsala	-	-	-	
Vehmaa	13	12	10	-	5	6	1,6	9	6	5	1,3	
Satakunta - Satakunta	693	730	727	340	52	294	41	632	1,6	492	490	509	1,3	
Kaupunkimaiset kunnat - Urbana kommuner - Urban municipalities														
Harjavalta	38	49	38	16	-	17	5	34	2,7	23	28	27	2,2	
Pori - Björneborg	308	313	305	148	24	126	7	268	1,8	218	210	206	1,4	
Rauma - Raumo	129	138	143	54	10	75	..	124	1,8	101	95	94	1,3	
Taajaan asutut kunnat - Tätortskommuner - Semi urban municipalities														
Eura	42	40	45	23	..	9	12	32	1,4	26	24	30	1,3	
Huittinen	9	10	9	6	-	..	-	9	0,5	8	10	9	0,5	
Kankaanpää	29	26	34	19	..	13	..	33	1,6	26	25	30	1,4	
Nakkila	16	20	13	7	-	10	0,9	11	12	10	0,9	
Ulvila - Ulvsby	31	38	39	17	..	17	..	35	1,3	12	17	20	0,7	
Maaseutumaiset kunnat - Landsbygdskommuner - Rural municipalities														
Eurajoki - Euraåminne	12	15	20	8	-	12	-	20	1,0	12	14	18	0,9	
Honkajoki	-	
Jämijärvi	8	7	7	5	-	7	2,0	8	7	7	2,0	
Karvia	-	-	..	-	-	..	-	-	-	

Litetaulukko 1. Kodin ulkopuolelle sijoitetut lapset ja nuoret viimeisimmän sijoitustiedon mukaan, 2015–2017.

Bilagetabell 1. Barn och unga som placerats utom hemmet indelade efter den senaste place-ringsgrunden 2015–2017.

Appendix table 1. Children and young people placed outside the home, by municipality and region, 2015–2017.

	2015		2016		2017				2015		2016		2017	
	Yhteensä - Totalt - Total						Perhehoito Familjevård Foster care	Ammatillinen perhekotihoito Vård i professionellt familjehem Professional family home	Laitoshuolto Institutionsvård Residential care	Muu sijoitus Annan vård Other care	Sijoitetut 0–17v. 0–17- åringar som placerats utom hemmet Children aged 0-17 placed outside the home as a percentage of	0-17v. osuus vastaavasta väestöstä 17-åringar av motsvarande åldersgrupp (%) Children aged 0-17 placed outside the home as a percentage of	Huostassa viimeisen sijoitustiedon mukaan ml. kiireelliset sijoitukset barn (Inkl. brådskannde placeringar) sista placeringsbeslutet. In care according to latest information on placement	Omhändertagna enligt det
Kokemäki - Kumo	30	34	21	12	..	6	-	19	1,5	18	20	18	1,5	
Merikarvia - Sastmola	11	8	10	7	-	8	1,5	9	7	8	1,5	
Pomarkku - Päämark	-	
Siikainen	6	-	-	5	2	6	3	
Säkylä	22	25	28	12	..	6	7	20	1,7	15	15	19	1,6	
Kanta-Häme - Egentliga Tavastland	686	632	683	340	54	214	75	584	1,8	488	450	463	1,4	
Kaupunkimaiset kunnat - Urbana kommuner - Urban municipalities														
Forssa - Fredrikshamn	84	89	100	71	..	22	..	86	3,2	62	61	68	2,5	
Hämeenlinna - Tavastehus	287	256	277	123	12	99	43	233	1,9	187	170	173	1,4	
Riihimäki	142	111	110	53	12	40	5	100	1,7	104	97	93	1,6	
Taajaan asutut kunnat - Tätortskommuner - Semi urban municipalities														
Hattula	19	17	18	7	..	5	..	13	0,6	13	10	10	0,5	
Janakkala	52	57	65	31	16	13	5	55	1,6	38	41	42	1,2	
Maaseutumaiset kunnat - Landsbygdskommuner - Rural municipalities														
Hausjärvi	27	18	34	15	8	..	8	31	1,6	24	14	23	1,2	
Humpvila	-	..	-	
Jokioinen - Jockis	21	23	16	7	-	8	..	13	1,2	15	12	11	1,0	
Loppi	25	30	29	17	..	9	..	24	1,4	22	22	19	1,1	
Tammela	19	21	25	11	-	11	..	20	1,7	16	17	17	1,4	
Ypäjä	6	6	5	..	-	..	-	5	1,3	6	5	5	1,3	
Pirkanmaa - Birkaland	1 654	1 627	1 690	751	77	583	279	1 340	1,4	1 068	1 070	1 134	1,2	
Kaupunkimaiset kunnat - Urbana kommuner - Urban municipalities														
Kangasala	60	68	81	40	5	34	..	70	0,9	50	52	60	0,8	
Lempäälä	52	53	60	40	..	11	7	57	0,9	42	43	44	0,7	
Nokia	83	71	78	40	7	30	..	66	0,9	67	60	60	0,8	
Pirkkala - Birkala	25	31	35	18	-	17	-	35	0,7	20	24	32	0,7	
Tampere - Tammerfors	889	883	875	380	28	299	168	670	1,8	520	544	563	1,5	
Valkeakoski	79	91	95	29	..	34	31	73	1,8	47	55	64	1,5	
Ylöjärvi	100	85	100	38	12	48	..	89	1,0	85	76	86	1,0	

Liitetaulukko 1. Kodin ulkopuolelle sijoitetut lapset ja nuoret viimeisimmän sijoitustiedon mukaan, 2015–2017.

Bilagetabell 1. Barn och unga som placerats utom hemmet indelade efter den senaste place-ringsgrunden 2015–2017.

Appendix table 1. Children and young people placed outside the home, by municipality and region, 2015–2017.

	2015	2016	2017		Perhehoito Familjevård Foster care	Ammatillinen perhekothoito Vård i familjehem Professional family home	Laitoshuolto Institutionsvård Residential care	Muu sijoitus Annan vård Other care	Sijoitetut 0–17v. 0–17- åringar som placerats utom hemmet Children aged 0-17 placed outside the home	0-17v. osuus vastaavasta väestöstä 17-åringar av motsvarande åldersgrupp (%) Children aged 0-17 placed outside the home as a percentage of	2015	2016	2017	0-17v. osuus vastaavasta väestöstä 17-åringar av motsvarande åldersgrupp (%) Children aged 0-17 placed outside the home as a percentage of
	Yhteensä - Totalt - Total	Huostassa viimeisen sijoitustiedon mukaan ml. kiireelliset sijoitukset Omhändertagna barn (Inkl. brådskande placeringar) enligt det sista placeringsbeslutet. In care according to latest information on placement												
Taajaan asutut kunnat - Tätortskommuner - Semi urban municipalities														
Akaa	80	77	89	32	..	31	25	67	1,9	63	48	50	1,4	
Hämeenkyrö - Tavastkyro	32	33	30	15	..	12	..	28	1,2	21	22	23	1,0	
Mänttä-Vilppula	37	32	37	11	11	..	12	21	1,3	16	14	16	1,0	
Orivesi	50	43	41	19	..	13	6	27	1,6	29	26	28	1,6	
Parkano	19	14	17	13	-	16	1,4	15	12	10	0,9	
Sastamala	49	50	43	31	-	10	..	39	0,8	35	34	30	0,6	
Maaseutumaiset kunnat - Landsbygdskommuner - Rural municipalities														
Ikaalinen - Ikalas	16	18	20	10	-	..	6	13	1,0	8	10	12	0,9	
Juupajoki	5	-	..	-	-	-	-	-	-	
Kihniö	5	6	-	-	-	5	
Punkalaidun	10	11	11	5	..	5	-	11	2,3	8	9	9	1,9	
Pälkäne	10	10	15	8	-	15	1,2	5	6	12	1,0	
Ruovesi	6	8	8	..	-	6	-	
Urjala	16	14	16	..	-	5	7	11	1,4	8	7	9	1,1	
Vesilahti	23	19	23	8	-	8	7	15	1,3	11	10	13	1,1	
Virrat - Virdois	8	9	11	6	-	5	-	10	0,9	7	8	5	0,5	
Päijät-Häme - Päijänne Tavastland	668	659	676	266	93	281	36	573	1,6	472	454	457	1,3	
Kaupunkimaiset kunnat - Urbana kommuner - Urban municipalities														
Heinola	73	59	69	27	8	29	5	58	2,1	62	52	53	1,9	
Hollola	78	79	84	29	16	31	8	68	1,3	56	56	56	1,1	
Lahti - Lahtis	378	390	388	149	45	176	18	339	1,6	263	256	258	1,2	
Taajaan asutut kunnat - Tätortskommuner - Semi urban municipalities														
Asikkala	22	21	22	13	..	6	..	19	1,3	13	12	16	1,1	
Orimattila	75	64	72	26	17	27	..	55	1,6	52	47	47	1,4	
Maaseutumaiset kunnat - Landsbygdskommuner - Rural municipalities														
Hartola	12	14	17	11	12	3,2	7	8	10	2,7	
Kärkölä	15	22	19	8	5	6	-	17	2,1	12	16	13	1,6	
Padasjoki	-	-	-	-	-	-	-	-	-	
Sysmä	12	9	5	..	-	..	-	5	1,1	6	6	
Kymenlaakso - Kymmenedalen	631	603	635	263	91	266	15	547	1,8	383	391	393	1,3	
Kaupunkimaiset kunnat - Urbana kommuner - Urban municipalities														
Hamina - Fredrikshamn	89	70	81	35	20	25	..	72	2,1	47	51	53	1,5	
Kotka	230	244	255	125	14	109	7	227	2,5	128	140	141	1,6	
Kouvola	274	245	255	85	55	109	6	216	1,5	187	180	177	1,2	

Liitetaulukko 1. Kodin ulkopuolelle sijoitetut lapset ja nuoret viimeisimmän sijoitustiedon mukaan, 2015–2017.
 Bilagetabell 1. Barn och unga som placerats utom hemmet indelade efter den senaste place-ringsgrunden 2015–2017.
 Appendix table 1. Children and young people placed outside the home, by municipality and region, 2015–2017.

	2015	2016	2017		Perhehoito Familjevård Foster care	Ammatillinen perhehoito Vård i professionellt familjehem Professional family home	Laitoshuolto Institutionsvård Residential care	Muu sijoitus Annan vård Other care	Sijoitetut 0–17v. 0–17- åringar som placerats utom hemmet Children aged 0-17 placed outside the home	0-17v. osuus vastaavasta väestöstä 17-åringar av motsvarande åldersgrupp (%) Children aged 0-17 placed outside the home as a percentage of	2015	2016	2017	0-17v. osuus vastaavasta väestöstä 17-åringar av motsvarande åldersgrupp (%) Children aged 0-17 placed outside the home as a percentage of
	Yhteensä - Totalt - Total	Huostassa viimeisen sijoitustiedon mukaan ml. kiireelliset sijoitukset Omhändertagna barn (Inkl. brådskannde placeringar) enligt det sista placeringsbeslutet. In care according to latest information on placement												
Maaseutumaiset kunnat - Landsbygdskommuner - Rural municipalities														
Ilitti	22	20	20	8	..	10	..	14	1,2	15	11	11	0,9	
Miehikkälä	-	-	..	-	-	..	-	-	
Pyhtää - Pyttis	10	15	13	6	-	7	-	8	1	6	1	
Virolahti	5	8	10	5	-	9	1,8	5	1	
Etelä-Karjala - Södra Karelen	319	256	215	108	28	53	26	176	0,8	194	165	160	0,7	
Kaupunkimaiset kunnat - Urbana kommuner - Urban municipalities														
Imatra	117	84	49	37	..	5	..	39	0,9	56	42	37	0,9	
Lappeenranta - Villmanstrand	161	145	138	62	20	41	15	115	0,9	112	103	103	0,8	
Maaseutumaiset kunnat - Landsbygdskommuner - Rural municipalities														
Lemi	-	-	..	-	-	..	-	..	
Luumäki	-	-	..	-	..	-	-	-	-	-	
Parikkala	6	-	-	5	
Rautjärvi	7	5	7	5	1,2	6	
Ruokolahti	15	10	10	5	..	-	..	7	0,8	9	8	7	0,8	
Savitaipale	6	-	-	..	-	
Taipalsaari	-	-	..	-	
Etelä-Savo - Södra Savolax	489	467	407	178	59	132	38	340	1,4	265	272	260	1,1	
Kaupunkimaiset kunnat - Urbana kommuner - Urban municipalities														
Mikkeli - S:t Michel	179	176	123	62	7	42	12	88	0,9	89	93	80	0,8	
Savonlinna - Nyslott	104	102	109	55	22	31	..	105	2,0	72	70	76	1,4	
Taajaan asutut kunnat - Tätortskommuner - Semi urban municipalities														
Pieksämäki	74	71	64	21	11	32	-	58	2,1	28	34	35	1,3	
Maaseutumaiset kunnat - Landsbygdskommuner - Rural municipalities														
Enonkoski	-	-	..	-	-	-	-	-	-	-	
Heinävesi	21	14	10	5	-	9	1,9	12	11	6	1,2	
Hirvensalmi	10	5	
Joroinen - Jorois	15	16	17	..	5	..	5	13	1,5	9	10	8	0,9	
Juva	17	15	15	..	7	14	1,4	13	12	12	1,2	
Kangasniemi	18	17	15	7	7	0,9	6	8	5	0,6	
Mäntyharju	32	27	28	13	..	6	7	23	2,5	18	15	22	2,4	
Pertunmaa	5	8	7	5	-	..	-	7	3	..	5	5	2	
Puumala	-	-	..	-	-	-	
Rantasalmi	11	11	11	6	-	11	2,0	11	11	9	1,7	
Sulkava	-	-	-	-	-	-	-	
Pohjois-Savo - Norra Savolax	909	901	939	411	126	331	71	813	1,8	610	621	604	1,4	
Kaupunkimaiset kunnat - Urbana kommuner - Urban municipalities														
Ilasalmi - Idensalmi	72	66	72	29	6	27	10	64	1,6	39	40	35	0,9	
Kuopio	485	469	517	227	70	195	25	457	2,1	323	332	336	1,6	
Varkaus	78	87	76	29	12	27	8	65	2,0	60	68	59	1,8	
Taajaan asutut kunnat - Tätortskommuner - Semi urban municipalities														
Siilinjärvi	88	76	68	32	8	20	8	57	1,1	54	52	46	0,9	
Suonenjoki	29	31	30	13	..	6	7	19	1,5	13	13	12	1,0	
Maaseutumaiset kunnat - Landsbygdskommuner - Rural municipalities														
Kaavi	12	17	13	6	..	13	2,8	8	13	11	2,4	
Keitele	..	5	8	5	2	1	
Kiuruvesi	30	30	29	18	..	7	..	25	1,7	20	16	18	1,2	

Liitetaulukko 1. Kodin ulkopuolelle sijoitetut lapset ja nuoret viimeisimmän sijoitustiedon mukaan, 2015–2017.

Bilagetabell 1. Barn och unga som placerats utom hemmet indelade efter den senaste place-ringsgrunden 2015–2017.

Appendix table 1. Children and young people placed outside the home, by municipality and region, 2015–2017.

	2015		2016		2017				2015		2016		2017		
	Yhteensä - Totalt - Total						Perhehoito Familjevård Foster care	Ammatillinen perhehoito Vård i professionellt familjehem Professional family home	Laitoshuolto Institutionsvård Residential care	Muu sijoitus Annan vård Other care	Sijoitetut 0–17v. 0–17- åringar som placerats utom hemmet Children aged 0-17 placed outside the home	0-17v. osuus vastaavasta väestöstä 17-åringar av motsvarande åldersgrupp (%) Children aged 0-17 placed outside the home as a percentage of	Huostassa viimeisen sijoitustiedon mukaan ml. kiireelliset sijoitukset Omhändertagna sista placeringsbeslutet. In care according to latest information on placement		
Lapinlahti	28	33	35	17	..	12	..	29	1,6	23	24	22	1,2		
Leppävirta	27	20	13	..	5	6	..	12	0,7	21	18	12	0,7		
Pielavesi	5	11	14	6	-	12	1,5	5	6	6	0,7		
Rautalampi	5	6	10	..	-	7	-	7	1	6	1		
Rautavaara	6	6	5	5	-	-	-		
Sonkajärvi	7	5	8	7	-	..	-	8	1,2	5	..	7	1,1		
Tervo	5	10	8	7	..	-	-	8	4,2	5	5	5	2,6		
Tuusniemi	15	14	15	6	14	3,9	15	13	12	3,4		
Vesanto	6	-	-	6	2	5	2		
Vieremä	12	12	12	5	9	1,3	7	6	6	0,9		
Pohjois-Karjala - Norra Karelen	614	566	579	205	68	238	68	481	1,7	374	349	386	1,4		
Kaupunkimaiset kunnat - Urbana kommuner - Urban municipalities															
Joensuu	315	277	285	84	32	125	44	246	1,9	189	166	196	1,5		
Taajaan asutut kunnat - Tätortskommuner - Semi urban municipalities															
Kontiolahti	30	34	38	8	7	22	..	32	0,8	21	24	30	0,8		
Lieksa	46	40	33	15	..	15	-	25	1,7	20	18	15	1,0		
Nurmes	27	34	30	10	10	7	..	25	2,1	19	19	20	1,7		
Outokumpu	46	37	37	21	..	10	..	27	2,2	27	25	24	2,0		
Maaseutumaiset kunnat - Landsbygdskommuner - Rural municipalities															
Ilomantsi - Ilomants	28	26	23	7	..	9	6	16	2,5	16	13	13	2,1		
Juuka	10	11	13	5	12	1,9	6	6	8	1,2		
Kitee	21	22	27	14	..	9	..	22	1,4	14	14	14	0,9		
Liperi	49	39	45	15	..	25	..	37	1,4	31	28	31	1,2		
Polvijärvi	15	15	13	10	-	..	-	9	1,3	11	11	11	1,6		
Rääkkylä	7	6	10	6	-	8	3,0	..	5		
Tohmajärvi	18	23	24	9	5	7	..	22	3,0	16	20	21	2,9		
Valtimo	-	-	-	-	-	-	-	-	-		
Keski-Suomi - Mellersta Finland	956	937	1 002	402	153	406	41	871	1,6	635	599	632	1,2		
Kaupunkimaiset kunnat - Urbana kommuner - Urban municipalities															
Jyväskylä	506	545	591	256	63	261	11	523	2,0	333	331	361	1,4		
Taajaan asutut kunnat - Tätortskommuner - Semi urban municipalities															
Jämsä	97	72	79	26	14	37	..	68	1,9	71	59	60	1,7		
Keuruu	23	17	19	5	6	8	-	18	1,1	19	11	13	0,8		
Laukaa	34	39	52	12	..	34	..	48	0,9	24	26	29	0,6		
Muurame	13	13	13	6	..	5	-	13	0,5	5	5	6	0,2		
Äänekoski	87	67	58	27	15	15	..	48	1,2	63	46	38	1,0		

Liitetaulukko 1. Kodin ulkopuolelle sijoitetut lapset ja nuoret viimeisimmän sijoitustiedon mukaan, 2015–2017.
 Bilagetabell 1. Barn och unga som placerats utom hemmet indelade efter den senaste place-ringsgrunden 2015–2017.
 Appendix table 1. Children and young people placed outside the home, by municipality and region, 2015–2017.

	2015	2016	2017		Perhehoito Familjevård Foster care	Ammatillinen perhehoito Vård i professionellt familjehem Professional family home	Laitoshuolto Institutionsvård Residential care	Muu sijoitus Annan vård Other care	Sijoitetut 0–17v. 0–17- åringar som placerats utom hemmet Children aged 0-17 placed outside the home	0-17v. osuus vastaavasta väestöstä 17-åringar av motsvarande åldersgrupp (%) Children aged 0-17 placed outside the home as a percentage of	2015	2016	2017	0-17v. osuus vastaavasta väestöstä 17-åringar av motsvarande åldersgrupp (%) Children aged 0-17 placed outside the home as a percentage of
	Yhteensä - Totalt - Total	Huostassa viimeisen sijoitustiedon mukaan ml. kiireelliset sijoitukset Omhändertagna sista placeringsbeslutet. In care according to latest information on placement												
Maaseutumaiset kunnat - Landsbygdskommuner - Rural municipalities														
Hankasalmi	27	25	24	13	6	16	1,7	12	13	14	1,5	
Joutsa	21	24	19	10	..	5	..	17	2,7	14	20	16	2,5	
Kannonkoski	6	6	7	-	6	2,5	6	3	
Karstula	15	11	17	6	9	..	-	14	2,0	9	7	11	1,5	
Kinnula	6	-	-	6	
Kivijärvi	5	-	-	..	-	
Konnevesi	9	9	9	5	1,1	5	1,1	
Kuhmoinen	-	-	-	-	-	
Kyyjärvi	-	-	
Luhanka	-	
Multia	10	10	10	6	-	9	3,1	8	8	10	3,4	
Petäjävesi	6	9	10	5	10	1	..	7	8	1	
Pihtipudas	11	12	12	8	-	10	1,3	9	9	7	0,9	
Saarjärvi	37	38	28	7	14	7	-	23	1,4	19	20	15	0,9	
Toivakka	5	..	-	-	..	5	1	
Uurainen	11	6	6	8	5	5	0,4	
Viitasaari	22	21	27	12	6	..	6	23	2,4	15	16	17	1,8	
Etelä-Pohjanmaa - Södra Österbotten	492	532	538	213	48	238	39	470	1,2	358	371	358	0,9	
Kaupunkimaiset kunnat - Urbana kommuner - Urban municipalities														
Seinäjoki	203	224	230	81	32	112	5	205	1,5	155	154	152	1,1	
Taajaan asutut kunnat - Tätortskommuner - Semi urban municipalities														
Alajärvi	18	18	22	9	..	7	..	20	0,9	14	13	16	0,8	
Ilmajoki	17	24	22	10	..	10	..	21	0,7	15	19	15	0,5	
Kauhajoki	41	45	48	23	..	21	..	45	1,7	34	39	41	1,6	
Kauhava	26	34	40	19	-	21	-	36	1,1	24	25	27	0,8	
Kurikka	47	54	32	9	..	20	-	31	0,8	26	31	18	0,5	
Lapua - Lappo	34	32	40	23	..	15	..	35	1,1	20	26	34	1,0	
Maaseutumaiset kunnat - Landsbygdskommuner - Rural municipalities														
Alavus	44	37	43	20	-	11	12	33	1,4	30	26	23	1,0	
Evijärvi	9	9	5	-	6	7	
Isojoki - Storå	-	-	..	-	
Karjoki - Bötom	-	-	1	1	1	1	
Kuortane	..	7	8	6	1	1	
Lappajärvi	-	..	-	1	
Soini	6	6	7	..	-	6	
Teuva - Östermark	7	6	7	-	7	0,7	
Vimpeli	9	9	9	5	-	..	-	7	1,2	7	7	6	1,1	
Ähtäri - Etseri	22	20	18	7	11	1,0	10	7	6	0,6	
Pohjanmaa - Österbotten	296	297	313	131	27	134	21	271	0,7	211	208	203	0,5	
Kaupunkimaiset kunnat - Urbana kommuner - Urban municipalities														
Kaskinen - Kaskö	-	-	..	-	-	-	
Pietarsaari - Jakobstad	72	56	62	20	..	38	..	52	1,4	53	42	43	1,2	
Vaasa - Vasa	126	131	141	80	..	57	..	126	1,0	95	98	93	0,7	
Taajaan asutut kunnat - Tätortskommuner - Semi urban municipalities														
Laihia - Laihela	11	12	11	5	..	5	-	10	0,5	10	6	7	0,4	
Mustasaari - Korsholm	13	14	17	5	7	-	5	12	0,3	6	8	9	0,2	

Litetaulukko 1. Kodin ulkopuolelle sijoitetut lapset ja nuoret viimeisimmän sijoitustiedon mukaan, 2015–2017.

Bilagetabell 1. Barn och unga som placerats utom hemmet indelade efter den senaste place-ringsgrunden 2015–2017.

Appendix table 1. Children and young people placed outside the home, by municipality and region, 2015–2017.

	2015	2016	2017	Perhehoito Familjevård Foster care	Ammatillinen perhektihoito Vård i professionellt familjehem Professional family home	Laitoshuolto Institutionsvård Residential care	Muu sijoitus Annan vård Other care	Sijoitetut 0–17v. 0–17- åringar som placerats utom hemmet Children aged 0-17 placed outside the home	0-17v. osuus vastaavasta väestöstä 17-åringar av motsvarande åldersgrupp (%) Children aged 0-17 placed outside the home as a percentage of	2015	2016	2017	0-17v. osuus vastaavasta väestöstä 17-åringar av motsvarande åldersgrupp (%) Children aged 0-17 placed outside the home as a percentage of
	Yhteensä - Totalt - Total									Huostassa viimeisen sijoitustiedon mukaan ml. kiireelliset sijoitukset Omhändertagna sista placeringsbeslutet. In care according to latest information on placement			
Maaseutumaiset kunnat - Landsbygdskommuner - Rural municipalities													
Isokyrö - Storkyro	-	..	-	-
Korsnäs	..	-	..	-	-	..	-	-	-	-	-
Kristiinankaupunki - Kristinestad	19	19	16	9	..	15	1,5	13	13	8	0,8
Kruunupyö - Kronoby	9	17	13	10	0,7	7	12	8	0,6
Luoto - Larsmo	5	6	6	..	-	..	-	6	0,3	6	0
Maalahti - Malax	5	-	-	5
Närpiö - Närpes	11	..	11	5	6	0	5	0
Pedersören kunta - Pedersöre	11	9	8	..	-	6	..	6	0,2	5	5	5	0,2
Uusikaarlepyy - Nykarleby	6	5	-	6	0	5	0
Vöyri - Vörå	6	10	8	..	5	-	-	8	0,6	6	10	8	0,6
Keski-Pohjanmaa - Mellersta Österbotten	162	177	189	56	50	43	40	153	1,0	89	92	103	0,7
Kaupunkimaiset kunnat - Urbana kommuner - Urban municipalities													
Kokkola - Karleby	146	156	166	50	37	42	37	134	1,2	81	82	93	0,9
Maaseutumaiset kunnat - Landsbygdskommuner - Rural municipalities													
Halsua	-	-	-	-	-	-	-	-	-	-	-	-	-
Kannus	5	9	8	-	..	7	0,6	..	6	6	1
Kaustinen - Kaustby	5	5	-	-
Lestijärvi	-	-	-	-	-	-	-	-
Perho	-	..	-	-	-	-
Toholampi	-	..	-	-
Veteli - Vetil	-	..	-	-
Pohjois-Pohjanmaa - Norra Österbotten	1 367	1 306	1 364	761	192	323	88	1 164	1,2	867	851	898	0,9
Kaupunkimaiset kunnat - Urbana kommuner - Urban municipalities													
Kempele	25	21	23	6	15	20	0,4	22	19	21	0,4
Oulu - Uleåborg	795	729	776	529	27	215	5	668	1,5	527	527	553	1,2
Raahe - Brahestad	102	94	85	34	33	16	..	78	1,4	67	63	64	1,1
Taajaan asutut kunnat - Tätortskommuner - Semi urban municipalities													
Haapajärvi	21	25	19	10	8	-	..	17	1,0	13	19	13	0,8
Ii	27	11	18	13	..	-	..	15	0,5	14	8	14	0,5
Kalajoki	13	15	22	..	13	17	0,6	9	8	10	0,4
Kuusamo	45	45	38	25	..	8	..	34	1,2	32	30	29	1,0
Liminka - Limingo	12	19	12	..	6	..	-	12	0,3	8	11	11	0,3
Muhos	14	13	23	13	7	..	-	20	0,8	8	8	8	0,3
Nivala	56	68	54	21	-	14	19	42	1,4	27	23	26	0,9
Oulainen	17	18	25	5	12	22	1,3	14	11	13	0,8
Ylivieska	60	61	61	13	..	22	23	45	1,2	24	20	22	0,6
Maaseutumaiset kunnat - Landsbygdskommuner - Rural municipalities													
Alavieska	10	10	9	-	5	6	1,0
Haapavesi	27	24	30	11	15	-	..	27	1,5	5	6	7	0,4
Hailuoto - Karlö	-	-	-	-	-	-	-	-	-
Kärsämäki	6	7	15	9	6	-	-	15	2,5	6	5	13	2,2
Lumijoki	5	-	5	-	-	5	1
Merijärvi	-	-	-	-	-	-	-	-	-
Pudasjärvi	19	20	14	12	-	..	-	11	0,7	14	16	12	0,8
Pyhäjoki	..	6	-	-
Pyhäjärvi	14	20	20	11	8	..	-	18	2,0	12	18	19	2,1

Liitetaulukko 1. Kodin ulkopuolelle sijoitetut lapset ja nuoret viimeisimmän sijoitustiedon mukaan, 2015–2017.

Bilagetabell 1. Barn och unga som placerats utom hemmet indelade efter den senaste place-ringsgrunden 2015–2017.

Appendix table 1. Children and young people placed outside the home, by municipality and region, 2015–2017.

	2015	2016	2017		Perhehoito Familjevård Foster care	Ammatillinen perhektihoito Vård i professionellt familjehem Professional family home	Laitoshuolto Institutionsvård Residential care	Muu sijoitus Annan vård Other care	Sijoitetut 0–17v. 0–17- åringar som placerats utom hemmet Children aged 0-17 placed outside the home	0-17v. osuus vastaavasta väestöstä 17-åringar av motsvarande åldersgrupp (%) Children aged 0-17 placed outside the home as a percentage of	2015	2016	2017	0-17v. osuus vastaavasta väestöstä 17-åringar av motsvarande åldersgrupp (%) Children aged 0-17 placed outside the home as a percentage of
	Yhteensä - Totalt - Total	Huostassa viimeisen sijoitustiedon mukaan ml. kiireelliset sijoitukset Omhändertagna barn (Inkl. brådskannde placeringar) enligt det sista placeringsbeslutet. In care according to latest information on placement												
Pyhäntä	5	-
Reisjärvi	9	7	7	-	6	-	6	0,9	9	7
Sievi	15	14	13	8	7	0,4	6
Siikajoki	16	14	15	7	..	5	-	-	12	0,8	10	9	6	0,4
Siikalatva	16	17	17	10	..	5	-	-	14	1,4	8	8	10	1,0
Taivalkoski	13	15	15	6	..	-	7	10	1,3	5	5	5	6	0,8
Tyrnävä	12	12	19	5	..	11	16	0,6	8	9	10	0,4
Utajärvi	7	6	5	-	-	5	0,9	7	6	5	0,9
Vaala	9	7	15	8	6	..	-	-	15	3,3	6	6	14	3,1
Kainuu - Kajanaland	256	277	270	120	53	92	5	236	1,8	147	157	169	1,3	
Kaupunkimaiset kunnat - Urbana kommuner - Urban municipalities														
Kajaani - Kajana	150	156	156	69	24	61	..	135	1,9	82	91	99	1,4	
Taajaan asutut kunnat - Tätortskommuner - Semi urban municipalities														
Kuhmo	21	24	22	12	..	5	..	19	1,5	7	10	15	1,2	
Suomussalmi	14	22	19	..	9	6	-	16	1,4	8	8	8	0,7	
Maaseutumaiset kunnat - Landsbygdskommuner - Rural municipalities														
Hyrnsalmi	7	9	5	-	-	5	1,8	
Paltamo	11	11	10	6	-	9	1,6	9	9	9	1,6	
Puolanka	13	11	11	9	..	-	-	10	3,1	10	9	8	2,5	
Ristijärvi	5	5	-	-	
Sotkamo	35	39	44	17	10	15	..	39	1,9	25	24	25	1,2	
Lappi - Lappland	597	611	596	265	141	125	65	493	1,5	372	362	371	1,1	
Kaupunkimaiset kunnat - Urbana kommuner - Urban municipalities														
Kemi	98	94	102	48	7	47	-	92	2,5	79	78	81	2,2	
Rovaniemi	206	211	191	107	42	35	7	163	1,3	115	120	122	1,0	
Tornio - Torneå	71	90	93	26	41	11	15	73	1,6	46	41	45	1,0	
Taajaan asutut kunnat - Tätortskommuner - Semi urban municipalities														
Kemijärvi	18	17	18	..	10	..	-	17	1,8	9	9	9	1,0	
Keminmaa	30	30	33	22	9	..	-	33	1,9	27	27	30	1,7	
Sodankylä	36	30	23	10	..	6	5	17	1,2	15	16	12	0,9	
Maaseutumaiset kunnat - Landsbygdskommuner - Rural municipalities														
Enontekiö - Enontekis	..	-	..	-	..	-	-	-	-	
Inari - Enare	21	21	21	8	6	..	6	12	1,2	11	8	10	1,0	
Kittilä	16	15	13	..	-	..	8	5	0,4	5	
Kolari	8	13	10	6	7	1,1	8	8	6	0,9	
Muonio	6	-	-	-	5	
Pelkosenniemi	-	..	-	-	-	-	-	-	
Pello	18	21	17	12	14	3,3	12	12	11	2,6	
Posio	18	19	19	7	..	7	..	15	3,8	10	11	8	2,0	
Ranua	8	9	9	7	1	..	5	6	1	
Salla	13	14	17	6	..	14	3,2	6	8	11	2,6	
Savukoski	-	-	..	-	..	-	-	-	-	
Simo	11	10	8	6	..	-	..	6	1,0	9	7	6	1,0	
Tervola	5	-	..	-	5	
Utsjoki	-	-	..	-	..	-	-	-	-	
Ylitornio - Övertorneå	12	12	13	5	5	10	1,8	7	5	5	0,9	

Liitetaulukko 1. Kodin ulkopuolelle sijoitetut lapset ja nuoret viimeisimmän sijoitustiedon mukaan, 2015–2017.

Bilagetabell 1. Barn och unga som placerats utom hemmet indelade efter den senaste place-ringsgrunden 2015–2017.

Appendix table 1. Children and young people placed outside the home, by municipality and region, 2015–2017.

	2015	2016	2017	Perhehoito Familjevård Foster care	Ammatillinen perhekotihoito Vård i professionellt familjehem Professional family home	Laitoshuolto Institutionsvård d Residential care	Muu sijoitus Annan vård Other care	Sijoitetut 0–17v. 0–17- åringar som placerats utom hemmet Children aged 0-17 placed outside the home	0-17v. osuus vastaavasta väestöstä 17-åringar av motsvarande åldersgrupp (%) Children aged 0-17 placed outside the home as a percentage of	2015	2016	2017	0-17v. osuus vastaavasta väestöstä 17-åringar av motsvarande åldersgrupp (%) Children aged 0-17 placed outside the home as a percentage of
	Yhteensä - Totalt - Total									Huostassa viimeisen sijoitustiedon mukaan ml. kiireelliset sijoitukset Omhändertagna barn (Inkl. brådskannde placeringar) enligt det sista placeringsbeslutet. In care according to latest information on placement			
Ahvenanmaa - Åland	56	57	58	21	6	26	5	48	0,8	36	27	26	0,5
Kaupunkimaiset kunnat - Urbana kommuner - Urban municipalities													
Maarianhamina - Mariehamn	24	33	31	9	..	16	..	27	1,3	13	12	11	0,5
Maaseutumaiset kunnat - Landsbygdskommuner - Rural municipalities													
Brändö	-	-	-	-	-	-	-	-	-	-	-	-	-
Eckerö	-	-	-	-	-	-	-	-	-	-	-	-	-
Finström	-	..	-
Föglö	-	-	-	-	-	-	-	-	-	-	-	-	-
Geta	-	-	-
Hammarland	-	-	-	-
Jomala	9	8	9	5	-	7	0,6	7
Kumlinge	-	-	-	-	-	-	-	-	-	-	-	-	-
Kökar	-	-	-	-	-	-	-	-	-	-	-	-	-
Lemland	7	-	-	-	5
Lumparland	-	-	..	-	-	-	-
Saltvik	5	-	..	-
Sottunga	-	-	-	-	-	-	-	-	-	-	-	-	-
Sund	-	-
Vårdö	-	..	-	-	-	-	-	-

Symbolit - Teckenförklaring - Explanation of symbols :

(-) Ei tapauksia - Inget finns att redovisa - Magnitude nil

(..) Tietoa ei ole saatu, se on liian epävarma esitettäväksi tai se on salassapitosäännön alainen - Uppgift inte tillgänglig eller för osäker för att anges eller underställd sekretessbestämmelse. - Data unavailable, too uncertain for presentation or governed by data confidentiality.

Litetaulukko 2. Avohuollon piirissä olleet lapset ja nuoret vuosina 2015-2017 kunnittain ja maakunnittain.

Bilagetablell 2. Barn och unga som omfattats av öppenvården 2015-2017 efter kommun och landskap.

Appendix table 2. Children and young people involved in community-care interventions, by municipality and region, 2015-2017.

	Lastensuojeluilmoitusten määrä/ Antal barnskyddsanmälningar/ No. of child welfare notifications			Niiden lasten lukumäärä joista lastensuojeluilmoitus on tehty/ Antal barn om vilka barnskyddsanmälan gjorts/ Children subject to a child welfare notification			Lastensuojelun avohuollon asiakkaina olleet / Barn och unga som varit klienter i barnskyddets öppenvård / Children and young people in community-based child welfare interventions																	
	2015	2016	2017	2015	2016	2017	2015		2016		2017		2015		2016		2017							
							0-20- vuotiaat åringar year-olds	vastaavasta väestöstä, andelen av motsvarande åldersgrupp, of one group, %	0-20- vuotiaat åringar year-olds	vastaavasta väestöstä, andelen av motsvarande åldersgrupp, of one group, %	0-20- vuotiaat åringar year-olds	vastaavasta väestöstä, andelen av motsvarande åldersgrupp, of one group, %	0-17- vuotiaat åringar year-olds	vastaavasta väestöstä, andelen av motsvarande åldersgrupp, of one group, %	0-17- vuotiaat åringar year-olds	vastaavasta väestöstä, andelen av motsvarande åldersgrupp, of one group, %	0-17- vuotiaat åringar year-olds	vastaavasta väestöstä, andelen av motsvarande åldersgrupp, of one group, %						
Koko maa - Hela landet - Whole Country	114 789	121 372	139 368	66 406	69 203	76 116	73 872	5,9	57 030	4,5	55 884	4,5	64 265	6,0	48 218	4,5	46 809	4,4						
Kaupunkimaiset kunnat - Urbana kommuner - Urban municipalities	88 145	93 261	105 389	49 720	52 069	56 802	54 109	6,1	41 427	4,7	40 580	4,6	46 775	6,3	34 786	4,6	33 725	4,5						
Taajaan asutut kunnat - Tätortskommuner - Semi-urban municipalities	15 106	15 602	19 475	9 197	9 471	10 652	10 582	5,1	8 452	4,2	8 157	4,1	9 250	5,2	7 192	4,0	6 859	3,9						
Maaseutumaiset kunnat - Landsbygdskommuner - Rural municipalities	11 538	12 509	14 504	7 489	7 663	8 662	9 181	5,5	7 151	4,3	7 147	4,4	8 240	5,6	6 240	4,3	6 225	4,4						
Uusimaa - Nyländ	40 876	42 929	48 111	22 619	23 565	25 031	22 786	6,0	17 683	4,6	17 503	4,6	19 933	6,2	14 897	4,6	14 651	4,5						
Kaupunkimaiset kunnat - Urbana kommuner - Urban municipalities																								
Esfoo - Esbo	6 702	7 076	7 901	3 717	3 923	4 317	3 608	5,0	2 861	3,9	2 903	4,0	3 079	5,0	2 361	3,8	2 428	3,8						
Hanko - Hangö	185	197	137	115	101	88	165	9,5	111	6,7	74	4,6	143	9,6	93	6,5	62	4,5						
Helsinki - Helsingfors	16 327	16 478	17 022	8 746	8 923	9 009	8 087	6,6	6 544	5,3	6 381	5,1	6 697	6,5	5 242	5,0	5 078	4,7						
Hyvinkää - Hyvinge	1 158	1 239	1 487	628	687	751	560	5,2	355	3,3	394	3,7	455	5,0	265	2,9	290	3,2						
Järvenpää - Träskända	871	1 110	1 069	514	605	597	573	5,6	362	3,5	348	3,3	505	5,9	301	3,5	293	3,3						
Kauniainen - Grankulla	129	201	164	81	89	97	24	0,9	22	0,2	20	0,8	20	0,9	17	0,8	15	0,7						
Kerava - Kervo	1 059	990	1 322	595	524	656	541	6,5	301	3,6	328	3,9	478	6,8	255	3,6	261	3,7						
Kirkkonummi - Kyrkslätt	742	1 015	1 012	439	548	581	522	4,6	294	2,6	266	2,4	461	4,6	248	2,5	209	2,1						
Lohja - Lojo	1 299	1 165	1 460	705	708	794	619	5,3	499	4,4	470	4,2	529	5,3	415	4,2	375	3,9						
Nurmijärvi	714	833	1 191	405	489	597	355	2,8	292	2,3	310	2,5	312	2,8	242	2,2	242	2,2						
Porvoo - Borgå	944	905	941	593	567	512	795	6,4	796	6,4	667	5,4	704	6,6	728	6,8	622	5,9						
Tuusula - Tusby	894	704	947	434	425	433	469	4,3	246	2,3	220	2,1	396	4,2	185	2,0	156	1,7						
Vantaa - Vanda	7 848	8 021	9 420	4 394	4 267	4 576	5 013	9,4	3 602	6,7	3 835	7,0	4 868	10,6	3 349	7,2	3 540	7,6						
Taajaan asutut kunnat - Tätortskommuner - Semi urban municipalities																								
Karkkila - Högfors	227	265	378	109	143	176	160	7,8	129	6,3	144	7,1	142	7,8	110	6,1	130	7,4						
Loviisa - Lovisa	124	180	252	88	126	159	181	5,8	90	2,9	99	3,3	161	5,9	69	2,6	79	3,0						
Mäntsälä	309	386	666	197	202	304	172	2,9	98	1,6	73	1,3	139	2,6	72	1,4	47	0,9						
Raasepori - Raseborg	354	393	332	247	231	166	382	6,1	340	5,7	267	4,5	342	6,5	305	5,9	233	4,6						
Sipoo - Sibbo	429	412	566	284	278	308	238	4,4	118	2,1	157	2,8	217	4,6	102	2,1	135	2,8						
Vihti - Vichtis	624	1 108	624	369	369	516	369	4,7	323	4,2	323	4,2	313	4,6	313	4,6	276	4,1						
Maaseutumaiset kunnat - Landsbygdskommuner - Rural municipalities																								
Askola	112	116	99	61	58	67	46	3,2	40	2,8	31	2,3	40	3,1	35	2,8	29	2,3						
Inkoo - Ingå	127	148	175	66	74	84	70	5,2	61	4,5	54	4,2	67	5,6	56	4,6	38	3,3						
Lapinjärvi - Lappträsk	11	28	55	10	21	23	21	3,7	9	1,6	13	2,4	18	3,6	8	1,6	11	2,3						
Myrskylä - Mörsköm	43	75	67	28	39	31	25	5,7	24	5,5	23	5,5	20	5,3	19	4,9	20	5,3						
Pornainen - Borgnäs	64	88	63	37	40	45	41	2,5	27	1,7	12	0,8	32	2,2	25	1,8	7	0,5						
Pukkila	46	53	72	32	26	36	36	7,2	23	4,6	12	2,5	30	6,9	17	4,0	7	1,7						
Siuntio - Sjöundeå	158	227	205	94	102	108	83	4,9	70	4,1	79	4,8	78	5,2	65	4,3	68	4,7						
Varsinais-Suomi - Egentliga Finlans	12 158	11 886	12 678	5 878	5 917	6 535	5 576	5,3	4 331	4,2	4 313	4,2	4 760	5,4	3 579	4,1	3 561	4,1						
Kaupunkimaiset kunnat - Urbana kommuner - Urban municipalities																								
Kaarina - St Karins	729	716	968	413	401	492	502	5,9	309	3,6	239	2,8	398	5,3	242	3,2	180	2,4						
Raisio - Reso	589	625	592	291	333	352	356	6,3	259	4,6	233	4,2	291	6,1	201	4,3	180	3,9						
Salo	1 257	1 314	1 171	703	700	721	648	5,3	509	4,3	504	4,4	553	5,3	412	4,0	398	4,0						
Turku - Åbo	6 048	5 786	5 966	2 549	2 554	2 795	2 019	5,6	1 773	4,9	1 863	5,1	1 687	5,9	1 450	5,0	1 537	5,3						
Taajaan asutut kunnat - Tätortskommuner - Semi urban municipalities																								
Laitila	191	188	85	121	103	38	172	8,6	158	7,9	133	6,6	160	9,1	144	8,1	121	6,9						
Lieto - Lundo	368	363	305	215	216	194	170	3,1	142	2,6	133	2,5	161	3,4	127	2,7	114	2,4						
Loimaa	315	410	552	187	194	218	227	6,6	163	4,9	167	5,0	208	7,1	142	5,0	145	5,1						
Masku	176	213	266	105	123	138	97	3,4	86	3,1	90	3,3	78	3,1	75	3,0	77	3,2						

Litetaulukko 2. Avohuollon piirissä olleet lapset ja nuoret vuosina 2015-2017 kunnittain ja maakunnittain.

Bilagetabell 2. Barn och unga som omfattats av öppenvården 2015-2017 efter kommun och landskap.

Appendix table 2. Children and young people involved in community-care interventions, by municipality and region, 2015-2017.

	Lastensuojeluilmoitusten määrä/ Antal barnskyddsanmälningar/ No. of child welfare notifications			Niiden lasten lukumäärä joista lastensuojeluilmoitus on tehty/ Antal barn om vilka barnskyddsanmälan gjorts/ Children subject to a child welfare notification			Lastensuojelun avohuollon asiakkaina olleet / Barn och unga som varit klienter i barnskyddets öppenvård / Children and young people in community-based child welfare interventions															
	2015	2016	2017	2015	2016	2017	2015	vastaavasta väestöstä, andel av motsvarande åldersgrupp, of one group %	2016	vastaavasta väestöstä, andel av motsvarande åldersgrupp, of one group %	2017	vastaavasta väestöstä, andel av motsvarande åldersgrupp, of one group %	2015	vastaavasta väestöstä, andel av motsvarande åldersgrupp, of one group %	2016	vastaavasta väestöstä, andel av motsvarande åldersgrupp, of one group %	2017	vastaavasta väestöstä, andel av motsvarande åldersgrupp, of one group %				
Naantali - Nådendal	490	388	539	189	210	271	193	4,4	132	3,0	110	2,6	168	4,5	109	2,9	92	2,5				
Paimio - Pemar	209	130	167	139	81	92	122	4,5	76	2,8	61	2,2	115	4,8	70	2,9	54	2,2				
Parainen - Pargas	446	207	300	147	128	177	156	4,4	55	1,6	108	3,1	146	4,7	107	3,1	97	3,2				
Uusikaupunki - Nystad	229	272	352	146	178	207	140	4,6	118	3,9	151	5,0	115	4,4	93	3,6	121	4,7				
Maaseutumaiset kunnat - Landsbygdskommuner - Rural municipalities																						
Aura	56	94	95	41	57	62	31	2,8	34	3,1	31	2,9	28	2,8	32	3,3	29	3,0				
Kemiönsaari - Kimitoön	176	87	115	83	53	74	119	9,1	57	4,4	58	4,6	109	9,8	52	4,6	50	4,6				
Koski Tl	26	66	51	23	22	24	10	2,0	12	2,4	12	2,5	..	0,9	6	1,4	8	1,9				
Kustavi - Gustavs	0,8	5	4,2	..	2,5	..	1,0	1,1				
Marttila	25	32	62	17	22	23	7	1,6	6	1,3	8	1,9	..	0,8	6	1,5	5	1,4				
Mynämäki	149	161	171	84	102	126	96	5,4	76	4,3	68	3,9	78	5,1	55	3,6	52	3,5				
Nousiainen - Nouis	155	214	180	76	80	88	63	4,6	43	3,2	44	3,3	57	4,7	34	2,8	38	3,2				
Oripää	47	21	54	25	17	36	17	4,9	10	2,9	29	8,2	17	5,3	10	3,3	29	9,4				
Pyhäranta	29	10	10	22	10	10	23	4,9	12	2,7	10	2,3	18	4,4	11	2,8	9	2,3				
Pöytyä	121	231	275	83	120	142	133	6,2	82	3,9	86	4,1	126	6,6	73	3,9	78	4,2				
Rusko	72	120	131	44	52	77	83	4,8	61	3,5	55	3,2	71	4,7	51	3,4	42	2,8				
Sauvo - Sagu	28	35	39	21	22	25	36	5,3	29	4,2	31	4,6	33	5,4	25	4,0	27	4,5				
Somero	178	159	197	115	112	124	99	5,3	77	4,2	60	3,3	85	5,2	67	4,2	53	3,4				
Taivassalo - Tövsala	18	19	11	17	12	11	16	5,7	16	5,6	5	1,7	15	5,7	15	5,8	..	1,5				
Vehmaa	30	24	24	21	14	18	40	8,7	31	6,7	21	4,7	35	8,8	27	6,8	20	5,2				
Satakunta - Satakunta	3 939	4 173	4 502	2 448	2 483	2 537	3 034	6,3	2 284	4,8	2 163	4,7	2 612	6,4	1 902	4,7	1 781	4,5				
Kaupunkimaiset kunnat - Urbana kommuner - Urban municipalities																						
Harjavalta	172	183	230	106	132	145	121	8,1	129	8,7	115	7,9	114	8,8	117	9,2	102	8,1				
Pori - Björneborg	1 522	1 605	1 553	948	937	894	1 239	6,8	888	5,0	817	4,7	1 027	6,8	699	4,7	622	4,2				
Rauma - Raumo	839	878	1 114	455	502	566	511	6,0	401	4,8	377	4,6	451	6,3	337	4,8	315	4,5				
Taajaan asutut kunnat - Tätortskommuner - Semi urban municipalities																						
Eura	189	200	276	183	120	156	188	6,8	118	4,4	114	4,3	168	7,0	107	4,6	89	3,8				
Huittinen	104	82	59	67	52	45	99	4,5	32	1,5	28	1,3	95	5,1	27	1,4	25	1,4				
Kankaanpää	182	213	267	110	127	84	175	6,9	138	5,6	142	5,7	144	6,7	117	5,5	123	5,8				
Nakkila	106	138	107	68	82	80	65	4,9	58	4,5	44	3,5	52	4,6	47	4,2	36	3,3				
Ulvila - Ulvsby	199	229	196	131	129	124	175	5,4	136	4,2	133	4,2	154	5,4	111	3,9	109	3,9				
Maaseutumaiset kunnat - Landsbygdskommuner - Rural municipalities																						
Eurajoki - Euraäminne	151	215	222	89	131	139	99	4,4	95	4,2	90	4,0	86	4,3	85	4,2	84	4,2				
Honkajoki	17	19	36	12	7	18	16	4,7	11	3,3	21	6,7	15	5,0	11	3,8	21	7,4				
Jämijärvi	49	38	29	29	21	17	46	10,7	29	7,0	25	6,1	42	11,3	27	7,6	22	6,4				
Karvia	20	18	30	9	14	23	14	3,1	8	1,8	12	2,8	10	2,5	7	1,8	11	3,0				
Kokemäki - Kumo	193	153	150	109	103	103	117	7,7	91	6,1	78	5,5	100	7,8	75	6,0	70	5,7				
Merikarvia - Sastmola	40	35	42	32	24	30	34	5,6	26	4,4	30	5,0	26	4,8	20	3,8	23	4,3				
Pomarkku - Pärmark	33	42	89	26	29	49	44	8,8	45	9,1	51	10,8	40	9,2	42	9,7	48	11,7				
Siikainen	29	29	34	16	18	18	22	7,9	26	9,4	29	10,8	21	8,7	26	11,0	28	12,1				
Säkyä	94	96	68	58	55	46	69	4,8	53	3,8	57	4,2	67	5,5	47	3,9	53	4,6				
Kanta-Häme - Egentliga Tavastland	3 993	4 470	5 426	2 315	2 520	2 757	2 796	7,0	2 069	5,3	1 854	4,8	2 511	7,4	1 781	5,3	1 549	4,7				
Kaupunkimaiset kunnat - Urbana kommuner - Urban municipalities																						
Forssa - Fredrikshamn	305	386	469	192	212	254	213	6,4	139	4,2	138	4,3	189	6,9	112	4,1	109	4,1				
Hämeenlinna - Tavastehus	1 670	1 830	2 252	952	1 036	1 108	1 253	8,4	966	6,6	886	6,1	1 096	8,7	825	6,6	728	5,9				
Riihimäki	786	930	1 039	409	462	474	397	5,7	205	3,0	195	2,9	356	6,1	166	2,9	149	2,6				
Taajaan asutut kunnat - Tätortskommuner - Semi urban municipalities																						
Hattula	170	206	252	99	142	154	154	6,3	143	5,9	132	5,6	143	6,6	129	6,0	116	5,5				
Janakkala	332	389	442	217	239	233	271	6,6	284	7,1	200	5,1	245	6,8	244	6,9	174	5,0				

Litetaulukko 2. Avohuollon piirissä olleet lapset ja nuoret vuosina 2015-2017 kunnittain ja maakunnittain.

Bilagetabell 2. Barn och unga som omfattats av öppenvården 2015-2017 efter kommun och landskap.

Appendix table 2. Children and young people involved in community-care interventions, by municipality and region, 2015-2017.

Lastensuojeluilmoitusten määrä/ Antal barnskyddsanmälningar/ No. of child welfare notifications			Niiden lasten lukumäärä joista lastensuojeluilmoitus on tehty/ Antal barn om vilka barnskyddsanmälan gjorts/ Children subject to a child welfare notification			Lastensuojelun avohuollon asiakkaina olleet / Barn och unga som varit klienter i barnskyddets öppenvård / Children and young people in community-based child welfare interventions											
2015	2016	2017	2015	2016	2017	2015 0-20- vuotiaat åringar year-olds	vastaavasta väestöstä, andel av motsvarande åldersgrupp, of one group %	2016 0-20- vuotiaat åringar year-olds	vastaavasta väestöstä, andel av motsvarande åldersgrupp, of one group %	2017 0-20- vuotiaat åringar year-olds	vastaavasta väestöstä, andel av motsvarande åldersgrupp, of one group %	2015 0-17- vuotiaat åringar year-olds	vastaavasta väestöstä, andel av motsvarande åldersgrupp, of one group %	2016 0-17- vuotiaat åringar year-olds	vastaavasta väestöstä, andel av motsvarande åldersgrupp, of one group %	2017 0-17- vuotiaat åringar year-olds	vastaavasta väestöstä, andel av motsvarande åldersgrupp, of one group %
Maaseutumaiset kunnat - Landsbygdskommuner - Rural municipalities																	
Häusjärvi	197	195	265	133	133	150	124	5,5	95	4,3	88	118	5,9	89	4,5	82	4,3
Huomppila	65	29	66	37	20	28	36	6,7	19	3,7	17	35	7,4	18	4,1	14	3,3
Jokioinen - Jockis	151	154	218	76	86	105	92	6,8	60	4,7	61	89	7,6	59	5,3	56	5,2
Loppi	152	220	232	103	112	127	158	7,6	92	4,6	75	146	7,9	76	4,2	64	3,6
Tammela	124	87	152	77	53	93	74	5,0	49	3,4	48	72	5,7	48	3,8	46	3,8
Ypäjä	41	44	39	20	25	31	24	4,9	17	3,5	14	22	5,3	15	3,7	11	2,8
Pirkanmaa - Birkaland	8 140	8 656	9 834	5 257	5 543	6 098	6 653	5,7	4 566	3,9	4 211	5 831	5,9	3 952	4,0	3 614	3,7
Kaupunkimaiset kunnat - Urbana kommuner - Urban municipalities																	
Kangasala	445	533	586	309	357	392	366	4,5	211	2,5	238	325	4,5	175	2,4	201	2,7
Lempäälä	481	525	754	328	323	399	309	4,4	259	3,7	266	325	4,6	210	3,3	240	3,8
Nokia	634	667	642	416	468	407	397	4,5	161	1,9	148	286	4,6	117	1,5	107	1,4
Pirkkala - Birkala	361	305	405	232	196	246	266	5,0	186	3,5	164	239	5,1	165	3,4	150	3,2
Tampere - Tammerfors	3 110	3 130	3 598	2 042	2 073	2 362	3 072	6,8	1 943	4,2	1 921	2 626	7,2	1 688	4,6	1 663	4,4
Valkeakoski	433	476	645	255	259	324	284	5,7	206	4,1	152	254	6,0	185	4,4	131	3,2
Ylöjärvi	649	850	875	384	442	496	469	4,9	314	3,3	293	410	4,8	276	3,2	245	2,9
Taajaan asutut kunnat - Tätortskommuner - Semi urban municipalities																	
Akaa	315	391	413	219	245	259	233	5,5	202	4,9	169	205	5,5	173	4,7	129	3,6
Hämeenkyrö - Tavastkyro	148	188	202	92	118	129	63	2,4	57	2,2	50	50	2,2	45	1,9	40	1,7
Mänttä-Vilppula	198	231	206	122	146	120	113	5,7	113	5,8	91	107	6,3	95	5,7	80	5,0
Orivesi	194	145	175	107	92	114	205	10,1	109	5,4	88	169	9,6	95	5,5	76	4,4
Parkano	172	86	95	91	65	65	97	6,9	100	7,3	79	89	7,3	91	7,7	71	6,3
Sastamala	524	494	538	301	324	304	302	5,4	250	4,6	182	270	5,6	227	4,8	154	3,3
Maaseutumaiset kunnat - Landsbygdskommuner - Rural municipalities																	
Ikaalinen - Ikalis	107	127	151	73	75	97	87	5,9	68	4,7	71	85	6,8	62	5,0	64	5,1
Juupajoki	11	14	23	11	10	21	10	2,3	10	2,4	9	10	2,6	10	2,7	7	1,9
Kihniö	27	34	32	21	21	23	30	7,7	11	2,9	11	27	7,9	10	3,1	10	3,1
Punkalaidun	42	29	21	29	20	14	34	5,8	29	5,0	13	31	6,3	25	5,1	11	2,3
Päikälä	44	121	113	38	77	79	58	4,1	68	4,8	62	50	4,0	58	4,6	55	4,5
Ruovesi	40	44	40	28	44	34	38	4,6	27	3,3	25	36	5,1	23	3,2	19	2,8
Urpala	77	118	127	77	82	64	106	11,3	166	18,1	88	104	12,7	154	19,2	82	10,4
Vesilähti	89	91	110	55	66	88	67	4,9	50	3,7	57	61	5,0	46	3,8	49	4,1
Virrat - Virtdois	39	57	83	27	40	61	47	3,6	26	2,0	34	42	3,8	22	2,0	30	2,8
Päijät-Häme - Päijänne Tavastland																	
4 375	4 500	4 480	2 484	2 486	2 163	2 815	6,5	1 649	3,8	1 428	3,3	2 341	6,4	1 224	3,3	1 059	2,9
Kaupunkimaiset kunnat - Urbana kommuner - Urban municipalities																	
Heinola	462	446	648	242	225	298	212	5,9	190	5,4	131	162	5,4	145	5,0	87	3,1
Hollola	401	479	584	238	212	107	253	4,2	167	2,8	196	3,3	4,0	127	2,4	158	3,0
Lahti - Lahtis	2 545	2 693	2 363	1 467	1 611	1 388	1 801	7,0	940	3,7	776	1 522	7,1	702	3,3	580	2,7
Taajaan asutut kunnat - Tätortskommuner - Semi urban municipalities																	
Asikkala	144	179	185	82	68	28	75	4,5	36	2,1	52	61	4,2	27	1,9	38	2,6
Orimattila	496	358	358	267	207	226	287	7,3	209	5,2	181	226	6,6	145	4,2	130	3,8
Maaseutumaiset kunnat - Landsbygdskommuner - Rural municipalities																	
Hartola	67	78	103	39	41	51	48	10,3	32	7,0	29	40	10,0	22	5,6	17	4,5
Kärkölä	133	168	150	80	71	19	80	7,9	44	4,5	44	68	7,9	32	3,8	35	4,3
Padasjoki	47	42	16	26	19	7	14	2,7	9	1,8	5	13	2,9	..	1,0	..	0,5
Sysmä	80	57	62	43	32	39	45	7,2	30	5,0	14	37	6,9	20	4,0	12	2,6
Kymenlaakso - Kymmenedalen																	
2 992	3 132	3 420	1 897	1 979	2 150	2 895	7,9	1 953	5,4	1 657	4,7	2 449	7,9	1 611	5,3	1 282	4,3
Kaupunkimaiset kunnat - Urbana kommuner - Urban municipalities																	
Hämä - Fredrikshamn	341	281	287	210	170	195	395	9,4	291	7,1	261	331	9,2	236	6,7	207	6,0
Kotka	906	901	956	595	607	580	906	8,0	872	7,8	691	6,6	8,3	779	8,4	562	6,3
Kouvola	1 550	1 691	1 818	946	1 022	1 163	1 410	8,0	667	3,8	571	1 190	8,0	506	3,5	419	2,9

Litetaulukko 2. Avohuollon piirissä olleet lapset ja nuoret vuosina 2015-2017 kunnittain ja maakunnittain.

Bilagetabell 2. Barn och unga som omfattats av öppenvården 2015-2017 efter kommun och landskap.

Appendix table 2. Children and young people involved in community-care interventions, by municipality and region, 2015-2017.

Lastensuojeluilmoitusten määrä/ Antal barnskyddsanmälningar/ No. of child welfare notifications			Niiden lasten lukumäärä joista lastensuojeluilmoitus on tehty/ Antal barn om vilka barnskyddsanmälan gjorts/ <i>Children subject to a child welfare notification</i>			Lastensuojelun avohuollon asiakkaina olleet / Barn och unga som varit klienter i barnskyddets öppenvård / <i>Children and young people in community-based child welfare interventions</i>														
2015	2016	2017	2015	2016	2017	2015		2016		2017		2015		2016		2017				
						0-20- vuotiaat åringar	vastaavasta väestöstä, andel av motsvarande åldersgrupp, of one group %	0-20- vuotiaat åringar	vastaavasta väestöstä, andel av motsvarande åldersgrupp, of one group %	0-20- vuotiaat åringar	vastaavasta väestöstä, andel av motsvarande åldersgrupp, of one group %	0-17- vuotiaat åringar	vastaavasta väestöstä, andel av motsvarande åldersgrupp, of one group %	0-17- vuotiaat åringar	vastaavasta väestöstä, andel av motsvarande åldersgrupp, of one group %	0-17- vuotiaat åringar	vastaavasta väestöstä, andel av motsvarande åldersgrupp, of one group %			
Maaseutumaiset kunnat - Landsbygdskommuner - Rural municipalities																				
Iitti	112	123	145	77	79	85	93	6,6	38	2,7	43	3,2	74	6,1	25	2,0	27	2,3		
Miehikkälä	21	17	14	14	11	11	10	2,8	10	2,9	7	2,1	8	2,6	8	2,8	7	2,5		
Pyhtää - Pyttis	46	83	141	44	64	80	66	5,5	54	4,5	67	5,8	53	5,0	38	3,6	45	4,3		
Virolahti	16	36	59	11	26	36	15	2,3	21	3,4	17	2,9	15	2,7	19	3,6	15	2,9		
Etelä-Karjala - Södra Karelen	2 652	3 139	4 067	1 500	1 696	2 064	1 634	6,1	1 330	5,1	1 202	4,6	1 337	6,0	1 062	4,8	914	4,2		
Kaupunkimaiset kunnat - Urbana kommuner - Urban municipalities																				
Imatra	535	623	735	329	353	417	371	7,0	249	4,8	202	4,0	303	7,0	204	4,8	147	3,5		
Lappeenranta - Villmanstrand	1 631	2 018	2 656	878	1 049	1 314	914	5,8	810	5,2	781	5,1	724	5,6	624	4,9	589	4,6		
Maaseutumaiset kunnat - Landsbygdskommuner - Rural municipalities																				
Lemi	50	41	75	41	32	40	38	5,2	28	3,8	26	3,5	35	5,3	28	4,2	26	4,0		
Luumäki	66	62	80	41	43	41	51	5,6	34	3,8	32	3,7	46	5,9	30	3,8	27	3,6		
Parikkala	69	63	124	43	39	45	52	6,6	41	5,4	35	4,9	47	7,1	34	5,3	28	4,6		
Rautjärvi	50	102	89	29	46	54	40	7,2	50	9,4	41	8,0	33	7,1	40	9,2	32	7,5		
Ruokolahti	110	96	109	61	68	59	86	8,8	67	7,1	49	5,3	76	9,0	55	6,6	36	4,4		
Savitaipale	52	28	80	27	23	35	23	3,7	14	2,4	9	1,6	18	3,4	13	2,5	6	1,2		
Taipalsaari	89	106	119	51	43	59	59	5,0	37	3,2	27	2,4	55	5,3	34	3,3	23	2,3		
Etelä-Savo - Södra Savolax	2 152	2 605	2 715	1 437	1 554	1 796	2 140	7,3	1 638	5,7	1 555	5,5	1 845	7,5	1 408	5,8	1 367	5,8		
Kaupunkimaiset kunnat - Urbana kommuner - Urban municipalities																				
Mikkeli - St Michel	924	1 167	1 215	519	622	708	871	7,4	714	6,2	712	6,3	736	7,6	637	6,6	629	6,7		
Savonlinna - Nyslott	425	524	477	304	313	466	452	6,7	285	4,3	237	3,6	385	6,8	226	4,0	207	3,8		
Taajaan asutut kunnat - Tätortskommuner - Semi urban municipalities																				
Pieksämäki	304	286	374	297	250	202	272	7,8	198	5,8	159	4,8	217	7,4	153	5,4	120	4,3		
Maaseutumaiset kunnat - Landsbygdskommuner - Rural municipalities																				
Enonkoski	13	26	8	12	15	7	14	5,5	..	0,8	..	1,3	13	5,8	..	0,5	..	1,0		
Heinävesi	24	35	50	24	30	32	55	9,4	34	6,2	36	6,5	54	10,4	30	6,2	34	7,0		
Hirvensalmi	23	50	35	20	26	30	49	12,0	35	8,6	26	6,8	43	12,3	34	10,3	26	8,3		
Joroinen - Jorois	68	88	115	47	57	75	80	7,7	82	8,1	74	7,7	79	8,6	76	8,4	67	7,9		
Juva	95	95	108	42	47	68	86	7,1	65	5,6	56	4,9	81	7,8	57	5,8	54	5,5		
Kangasniemi	87	92	62	45	46	42	67	6,9	33	3,5	63	4,2	58	6,9	21	2,5	55	6,7		
Mäntyharju	91	118	75	53	68	46	87	7,8	93	8,5	70	6,6	79	8,4	80	8,6	61	6,7		
Pertunmaa	31	48	64	23	28	42	35	11,2	26	8,6	26	9,4	33	12,2	25	9,3	24	9,5		
Puumala	13	15	18	10	9	14	11	3,7	13	4,4	18	6,7	9	3,6	13	5,4	17	7,6		
Rantasalmi	36	40	81	24	27	41	59	8,8	54	8,6	61	10,0	56	9,7	51	9,3	57	10,6		
Sulkava	18	21	33	17	16	23	..	0,5	..	1,0	14	3,6	..	0,6	..	1,2	14	4,4		
Pohjois-Savo - Norra Savolax	5 899	5 823	6 929	3 505	3 303	3 832	3 525	6,5	3 020	5,6	2 830	5,4	3 054	6,7	2 568	5,7	2 355	5,3		
Kaupunkimaiset kunnat - Urbana kommuner - Urban municipalities																				
Iisalmi - Idensalmi	348	339	312	210	223	209	278	5,7	241	5,0	234	4,9	254	6,2	212	5,2	196	4,9		
Kuopio	3 055	2 938	3 756	1 761	1 679	1 983	1 641	6,3	1 573	6,1	1 388	5,4	1 395	6,6	1 318	6,2	1 123	5,3		
Varkaus	521	580	636	284	310	373	377	9,0	225	5,5	252	6,4	335	9,6	200	5,8	225	6,8		
Taajaan asutut kunnat - Tätortskommuner - Semi urban municipalities																				
Sillinjärvi	662	654	787	343	364	399	379	6,2	272	4,5	265	4,5	310	5,8	223	4,2	214	4,1		
Suonenjoki	204	194	275	124	6	123	99	6,7	55	3,8	54	3,8	92	7,2	49	3,8	43	3,5		
Maaseutumaiset kunnat - Landsbygdskommuner - Rural municipalities																				
Kaavi	101	98	126	101	61	75	23	3,8	28	4,6	27	5,0	17	3,2	21	4,0	20	4,4		
Keltele	29	58	42	16	33	28	27	6,8	27	7,0	23	5,8	24	6,9	25	7,3	19	5,5		
Kiuruvesi	176	131	112	110	77	80	158	8,5	104	5,8	126	7,4	144	9,1	92	6,0	113	7,7		
Lapinlahti	194	213	220	128	127	121	113	5,1	93	4,2	103	4,9	103	5,3	83	4,3	91	4,9		
Leppävirta	180	199	176	104	122	109	116	5,8	107	5,5	88	4,6	98	5,6	89	5,2	71	4,3		
Pielavesi	75	106	114	57	71	77	62	6,4	105	11,0	79	8,6	53	6,2	92	11,1	69	8,6		
Rautalampi	84	95	75	61	53	75	81	13,2	61	9,8	48	7,5	78	14,4	55	9,9	46	8,3		
Rautavaara	7	18	15	..	16	11	13	5,0	16	6,3	21	8,5	8	3,5	12	5,4	19	8,7		
Sonkajärvi	50	53	37	30	40	25	32	3,8	26	3,3	24	3,2	24	3,4	20	3,0	22	3,3		
Tervo	19	30	59	16	24	35	14	5,9	11	4,7	21	9,5	13	6,4	9	4,5	19	10,0		

Litetaulukko 2. Avohuollon piirissä olleet lapset ja nuoret vuosina 2015-2017 kunnittain ja maakunnittain.

Bilagetabell 2. Barn och unga som omfattats av öppenvården 2015-2017 efter kommun och landskap.

Appendix table 2. Children and young people involved in community-care interventions, by municipality and region, 2015-2017.

	Lastensuojeluilmoitusten määrä/ Antal barnskyddsanmälningar/ No. of child welfare notifications			Niiden lasten lukumäärä joista lastensuojeluilmoitus on tehty/ Antal barn om vilka barnskyddsanmälan gjorts/ Children subject to a child welfare notification			Lastensuojelun avohuollon asiakkaina olleet / Barn och unga som varit klienter i barnskyddets öppenvård / Children and young people in community-based child welfare interventions											
	2015	2016	2017	2015	2016	2017	2015		2016		2017		2015		2016		2017	
							0-20- vuotiaat åringar year-olds	vastaavasta väestöstä, andel av motsvarande åldersgrupp, of one group %	0-20- vuotiaat åringar year-olds	vastaavasta väestöstä, andel av motsvarande åldersgrupp, of one group %	0-20- vuotiaat åringar year-olds	vastaavasta väestöstä, andel av motsvarande åldersgrupp, of one group %	0-17- vuotiaat åringar year-olds	vastaavasta väestöstä, andel av motsvarande åldersgrupp, of one group %	0-17- vuotiaat åringar year-olds	vastaavasta väestöstä, andel av motsvarande åldersgrupp, of one group %	0-17- vuotiaat åringar year-olds	vastaavasta väestöstä, andel av motsvarande åldersgrupp, of one group %
Tuusniemi	81	49	57	80	49	42	31	6,9	10	2,4	21	5,2	30	7,8	7	1,9	19	5,3
Vesanto	41	33	89	29	19	38	32	9,4	28	8,4	18	5,7	28	9,4	27	9,5	18	6,6
Vieremä	72	35	41	47	29	29	49	6,0	38	4,7	38	4,8	48	6,8	34	4,9	28	4,1
Pohjois-Karjala - Norra Karelen	2 458	2 158	3 297	1 545	1 428	1 932	1 699	4,9	1 458	4,2	1 309	3,9	1 447	4,9	1 205	4,2	1 035	3,7
Kaupunkimaiset kunnat - Urbana kommuner - Urban municipalities																		
Joensuu	1 099	1 133	1 611	676	753	954	616	3,7	628	3,8	597	3,7	515	3,9	512	3,9	438	3,4
Taajaan asutut kunnat - Tätortskommuner - Semi urban municipalities																		
Kontiolahti	164	..	243	129	..	148	123	2,8	28	0,6	60	1,4	107	2,7	25	0,6	50	1,3
Lieksa	167	110	196	105	86	125	142	7,5	199	11,0	86	5,0	106	6,6	160	10,4	64	4,4
Nurmes	117	82	90	65	56	62	94	6,5	67	4,8	36	2,6	80	6,6	47	3,9	28	2,4
Outokumpu	136	101	156	77	64	94	101	6,9	81	5,5	76	5,2	85	6,8	61	4,9	56	4,6
Maaseutumaiset kunnat - Landsbygdskommuner - Rural municipalities																		
Ilomantsi - Ilomants	101	67	83	57	45	54	68	8,9	65	8,7	53	7,4	62	9,3	60	9,4	50	8,0
Juuka	35	28	93	33	24	50	8	1,0	37	4,7	27	3,7	5	0,7	31	4,7	22	3,4
Kitee	156	156	229	93	88	123	77	4,0	54	2,9	61	3,4	72	4,3	47	2,9	57	3,7
Liperi	278	274	330	173	166	163	266	8,5	204	6,6	193	6,4	240	8,6	185	6,7	166	6,2
Polvijärvi	33	39	79	25	26	47	30	3,4	27	3,2	28	3,5	21	2,7	18	2,4	18	2,5
Rääkkylä	28	36	34	28	22	24	12	3,5	21	6,6	17	5,4	12	3,9	21	7,3	15	5,5
Tohmajärvi	128	114	125	68	80	66	159	17,7	45	5,2	71	8,4	140	17,9	38	4,9	68	9,2
Valtimo	16	17	28	16	17	22	..	0,8	..	0,5	..	1,0	..	0,6	-	-	..	0,9
Keski-Suomi - Mellersta Finland	6 034	6 861	7 871	3 535	3 923	4 115	4 283	6,7	3 503	5,5	3 616	5,8	3 737	6,9	2 968	5,5	2 977	5,6
Kaupunkimaiset kunnat - Urbana kommuner - Urban municipalities																		
Jyväskylä	3 314	4 130	4 399	1 939	2 199	2 269	2 430	7,5	2 066	6,4	1 933	6,0	2 118	8,1	1 763	6,7	1 600	6,1
Taajaan asutut kunnat - Tätortskommuner - Semi urban municipalities																		
Jämsä	420	425	636	272	253	318	307	6,8	247	5,7	357	8,5	261	6,9	198	5,4	292	8,3
Keuruu	173	169	239	100	107	137	138	6,9	82	4,2	76	4,0	125	7,3	69	4,1	69	4,1
Laukaa	403	610	653	178	427	314	153	2,8	201	3,6	270	4,8	138	2,8	176	3,5	208	4,1
Muurame	215	199	220	124	107	121	182	6,2	147	5,0	122	4,1	147	5,6	127	4,8	100	3,8
Äänekoski	555	478	683	319	297	359	334	7,2	266	5,8	252	5,6	304	7,5	237	6,0	213	5,5
Maaseutumaiset kunnat - Landsbygdskommuner - Rural municipalities																		
Hankasalmi	95	112	133	51	67	59	59	5,4	38	3,5	74	7,0	50	5,2	24	2,5	56	6,0
Joutsa	143	111	104	61	60	52	70	9,0	50	6,6	49	6,9	60	9,2	41	6,3	39	6,2
Kannonkoski	20	14	12	13	8	7	31	10,9	11	4,0	8	2,9	31	12,3	8	3,3	7	2,9
Karstula	49	46	111	33	27	38	55	6,4	41	4,8	38	4,6	47	6,2	27	3,7	28	3,9
Kinnula	39	29	36	33	25	27	41	9,9	28	7,0	8	2,1	38	10,7	24	7,0	6	1,8
Kivijärvi	14	5	5	11	4,7	9	4,3	10	5,0	6	3,2	5	2,8	7	4,0
Konnevesi	52	52	37	37	37	24	74	14,3	25	4,7	29	5,6	67	15,1	17	3,7	23	5,0
Kuhmoinen	11	13	21	11	9	12	10	3,2	7	2,3	10	3,5	9	3,3	7	2,7	10	3,8
Kyyjärvi	..	13	5	..	12	..	8	2,8	11	3,7	13	4,5	7	2,8	11	4,1	11	4,3
Luhanka	0,8	..	1,7	..	2,8	..	1,0	..	1,0	..	3,3
Multia	20	15	12	14	15	12	8	2,3	9	2,7	5	1,5	5	1,6	8	2,7	..	1,0
Petäjävesi	66	19	73	47	17	39	16	1,5	14	1,3	95	9,3	12	1,3	13	1,4	76	8,3
Pihtipudas	42	54	55	32	44	54	44	4,6	34	3,7	34	3,8	40	4,8	31	3,8	30	3,9
Saarijärvi	196	166	153	115	92	85	170	8,3	118	5,9	119	6,3	148	8,4	101	5,9	97	5,9
Toivakka	37	18	27	32	15	21	42	7,2	13	3,2	26	4,5	40	7,6	12	2,2	25	4,7
Uurainen	45	66	74	45	25	52	28	2,4	23	2,0	43	3,6	26	2,4	21	1,9	40	3,6
Viitasaari	117	114	180	68	73	106	71	5,8	61	5,0	42	3,8	57	5,7	47	4,7	34	3,6

Litetaulukko 2. Avohuollon piirissä olleet lapset ja nuoret vuosina 2015-2017 kunnittain ja maakunnittain.

Bilagetabell 2. Barn och unga som omfattats av öppenvården 2015-2017 efter kommun och landskap.

Appendix table 2. Children and young people involved in community-care interventions, by municipality and region, 2015-2017.

Lastensuojeluilmoitusten määrä/ Antal barnskyddsanmälningar/ No. of child welfare notifications	Niiden lasten lukumäärä joista lastensuojeluilmoitus on tehty/ Antal barn om vilka barnskyddsanmälan gjorts/ Children subject to a child welfare notification						Lastensuojelun avohuollon asiakkaina olleet / Barn och unga som varit klienter i barnskyddets öppenvård / Children and young people in community-based child welfare interventions											
	2015	2016	2017	2015	2016	2017	2015		2016		2017		2015		2016		2017	
							0-20- vuotiaat åringar year-olds	vastaavasta väestöstä, andel av motsvarande åldersgrupp, of one group %	0-20- vuotiaat åringar year-olds	vastaavasta väestöstä, andel av motsvarande åldersgrupp, of one group %	0-20- vuotiaat åringar year-olds	vastaavasta väestöstä, andel av motsvarande åldersgrupp, of one group %	0-17- vuotiaat åringar year-olds	vastaavasta väestöstä, andel av motsvarande åldersgrupp, of one group %	0-17- vuotiaat åringar year-olds	vastaavasta väestöstä, andel av motsvarande åldersgrupp, of one group %	0-17- vuotiaat åringar year-olds	vastaavasta väestöstä, andel av motsvarande åldersgrupp, of one group %
Etelä-Pohjanmaa - Södra Österbotten	3 168	3 457	4 075	1 969	2 063	2 446	2 491	5,4	1 746	3,8	1 708	3,8	2 261	5,7	1 561	4,0	1 504	3,8
Kaupunkimaiset kunnat - Urbana kommuner - Urban municipalities																		
Seinäjoki	1 253	1 487	1 587	728	840	952	797	5,1	550	3,5	556	3,5	723	5,5	490	3,7	488	3,7
Taajaan asutut kunnat - Tätortskommuner - Semi urban municipalities																		
Alajärvi	152	152	175	121	100	124	162	6,4	130	5,2	119	4,8	146	6,6	117	5,4	108	5,1
Ilmajoki	177	214	257	126	136	140	123	3,7	78	2,4	82	2,5	110	3,8	70	2,4	76	2,6
Kauhajoki	237	293	266	173	155	171	151	4,7	98	3,1	96	3,1	131	4,9	76	2,9	82	3,1
Kauhava	255	239	278	135	158	160	193	4,9	163	4,2	108	2,9	176	5,2	146	4,4	93	2,9
Kurikka	283	295	425	162	171	244	255	5,4	163	3,5	166	3,6	223	5,5	136	3,4	132	3,3
Lapua - Lappo	244	271	372	144	159	168	274	7,2	226	6,0	204	5,4	250	7,5	210	6,3	189	5,7
Maaseutumaiset kunnat - Landsbygdskommuner - Rural municipalities																		
Alavus	249	126	299	154	94	199	209	7,1	96	3,3	138	4,9	199	7,8	88	3,5	122	5,1
Evijärvi	26	22	29	18	21	20	43	7,3	48	8,4	45	8,1	39	7,7	45	9,1	40	8,2
Isojoki - Storå	10	24	31	8	15	22	12	3,0	7	1,8	..	1,1	12	3,5	7	2,2	..	1,3
Karjoki - Bötom	..	6	12	9	..	1,3	..	1,3	6	2,8	..	1,6	..	1,5	6	3,3
Kuortane	30	40	52	25	25	35	31	3,9	21	2,7	31	4,0	30	4,3	21	3,1	28	4,1
Lappajärvi	11	18	37	9	11	20	28	4,4	18	2,9	15	2,4	28	5,3	18	3,4	15	2,8
Soini	27	22	44	16	17	25	23	4,3	13	2,5	16	3,3	22	4,9	12	2,7	14	3,3
Teuva - Östermark	116	126	93	76	81	76	55	4,7	51	4,5	38	3,4	52	5,2	47	4,8	32	3,3
Vimpeli	17	18	19	13	12	17	40	5,7	20	2,9	19	2,9	37	6,1	20	3,4	17	3,0
Ähtäri - Etseri	77	104	99	57	66	64	92	7,4	61	5,0	65	5,4	80	7,5	55	5,2	58	5,5
Pohjanmaa - Österbotten	2 227	2 610	2 818	1 451	1 618	1 745	1 481	3,3	1 184	2,7	1 300	3,0	1 311	3,5	1 030	2,7	1 152	3,1
Kaupunkimaiset kunnat - Urbana kommuner - Urban municipalities																		
Kaskinen - Kaskö	9	8	19	9	8	18	..	1,6	8	4,2	11	5,7	..	1,9	8	4,6	11	6,4
Pietarsaari - Jakobstad	484	498	510	228	270	277	263	5,8	186	4,2	199	4,5	225	5,9	149	4,0	161	4,3
Vaasa - Vasa	926	1 076	1 297	642	657	754	588	3,7	420	2,7	559	3,6	521	4,0	352	2,7	509	4,0
Taajaan asutut kunnat - Tätortskommuner - Semi urban municipalities																		
Laihia - Laihela	71	117	105	50	76	77	76	3,6	79	3,7	48	2,3	67	3,5	75	3,9	41	2,1
Mustasaari - Korsholm	125	124	193	93	99	139	102	2,0	61	1,2	56	1,1	94	2,1	56	1,2	49	1,1
Maaseutumaiset kunnat - Landsbygdskommuner - Rural municipalities																		
Isokyrö - Storkyro	56	63	90	38	44	60	93	8,2	90	8,1	82	7,4	86	8,6	82	8,4	76	7,8
Korsnäs	6	15	17	6	12	14	6	1,3	6	1,3	12	2,6	5	1,3	5	1,3	12	3,2
Kristiinankaupunki - Kristinestad	72	44	75	49	34	46	36	3,1	38	3,3	53	4,7	34	3,5	35	4,9	5,0	
Kruunupyö - Kronoby	70	79	54	38	48	35	43	2,6	100	6,2	72	4,5	38	2,6	96	6,8	65	4,6
Luoto - Larsmo	74	87	71	46	49	48	54	2,7	34	1,7	37	1,8	51	2,9	31	1,7	32	1,8
Maalahti - Malax	15	28	25	15	23	20	15	1,2	21	1,8	30	2,6	11	1,1	18	1,8	28	2,8
Närpiö - Närpes	44	84	76	33	67	64	33	1,8	16	0,8	28	1,4	26	1,6	12	0,7	15	0,9
Pedersören kunta - Pedersöre	118	175	133	93	93	82	100	2,7	73	2,0	48	1,3	87	2,8	70	2,3	47	1,5
Uusikaarlepyy - Nykarleby	82	128	72	51	69	53	52	2,8	40	2,2	38	2,1	48	3,0	34	2,1	34	2,1
Vöyri - Vörå	75	84	81	60	69	58	17	1,1	12	0,7	27	1,7	15	1,1	7	0,5	23	1,7
Keski-Pohjanmaa - Mellersta Österbotten	1 628	1 541	1 793	914	861	1 111	684	3,8	447	2,5	687	3,8	597	3,8	386	2,5	580	3,7
Kaupunkimaiset kunnat - Urbana kommuner - Urban municipalities																		
Kokkola - Karleby	1 364	1 264	1 414	720	668	839	429	3,4	266	2,1	434	3,5	370	3,5	217	2,0	340	3,2
Maaseutumaiset kunnat - Landsbygdskommuner - Rural municipalities																		
Halsua	15	10	83	10	10	52	11	4,2	14	5,4	13	5,3	10	4,5	14	6,5	13	6,3
Kannus	88	81	112	58	65	87	57	3,8	42	2,9	60	4,1	53	4,1	38	3,0	57	4,5
Kaustinen - Kaustby	54	42	53	42	28	45	39	3,5	35	3,2	54	4,9	33	3,4	32	3,3	49	5,1
Lestijärvi	6	..	9	9	7	4,2	..	2,3	10	5,8	5	3,4	..	2,5	10	6,5
Perho	36	49	43	30	30	25	52	5,1	30	3,0	53	5,4	42	4,6	28	3,1	49	5,6
Toholampi	32	54	51	27	34	32	49	5,4	26	3,0	26	3,0	49	6,2	25	3,2	26	3,4
Veteli - Vetil	33	37	28	23	23	22	40	5,5	30	4,2	37	5,2	35	5,6	28	4,5	36	5,8

Litetaulukko 2. Avohuollon piirissä olleet lapset ja nuoret vuosina 2015-2017 kunnittain ja maakunnittain.

Bilagetabell 2. Barn och unga som omfattats av öppenvården 2015-2017 efter kommun och landskap.

Appendix table 2. Children and young people involved in community-care interventions, by municipality and region, 2015-2017.

	Lastensuojeluilmoitusten määrä/ Antal barnskyddsanmälningar/ No. of child welfare notifications			Niiden lasten lukumäärä joista lastensuojeluilmoitus on tehty/ Antal barn om vilka barnskyddsanmälan gjorts/ Children subject to a child welfare notification			Lastensuojelun avohuollon asiakkaina olleet / Barn och unga som varit klienter i barnskyddets öppenvård / Children and young people in community-based child welfare interventions											
	2015	2016	2017	2015	2016	2017	2015		2016		2017		2015		2016		2017	
							0-20- vuotiaat åringar year-olds	vastaavasta väestöstä, andel av motsvarande åldersgrupp, of one group %	0-20- vuotiaat åringar year-olds	vastaavasta väestöstä, andel av motsvarande åldersgrupp, of one group %	0-20- vuotiaat åringar year-olds	vastaavasta väestöstä, andel av motsvarande åldersgrupp, of one group %	0-17- vuotiaat åringar year-olds	vastaavasta väestöstä, andel av motsvarande åldersgrupp, of one group %	0-17- vuotiaat åringar year-olds	vastaavasta väestöstä, andel av motsvarande åldersgrupp, of one group %	0-17- vuotiaat åringar year-olds	vastaavasta väestöstä, andel av motsvarande åldersgrupp, of one group %
Pohjois-Pohjanmaa - Norra Österbotten	7 494	8 803	11 679	4 614	5 368	6 433	5 853	5,1	4 843	4,3	4 823	4,3	5 121	5,2	4 172	4,2	4 138	4,2
Kaupunkimaiset kunnat - Urbana kommuner - Urban municipalities																		
Kempele	339	409	541	208	236	255	244	4,3	138	2,4	68	1,2	224	4,5	106	2,1	53	1,1
Oulu - Uleåborg	3 623	4 632	6 426	2 186	2 733	3 423	2 649	5,0	2 323	4,4	2 299	4,3	2 258	5,0	1 992	4,4	1 936	4,3
Raahe - Brahestad	395	406	644	269	267	358	315	4,7	324	4,9	276	4,2	292	5,0	285	4,9	246	4,3
Taajaan asutut kunnat - Tätortskommuner - Semi urban municipalities																		
Haapajärvi	188	162	193	117	102	125	206	9,7	99	4,8	76	3,8	181	10,0	85	4,8	64	3,8
Ii	219	215	284	156	138	180	176	5,9	146	5,0	197	6,4	161	6,0	139	5,2	178	6,5
Kalajoki	184	180	278	117	116	138	45	1,4	53	1,6	58	1,8	36	1,3	44	1,6	46	1,6
Kuusamo	107	110	165	86	81	105	225	6,4	200	5,9	169	5,0	184	6,1	161	5,5	120	4,2
Liminka - Limingo	190	277	332	190	195	189	128	3,0	89	2,1	81	1,9	110	2,8	75	1,9	73	1,8
Muhos	186	189	194	126	146	145	100	3,3	111	3,8	98	3,3	92	3,4	102	3,8	88	3,3
Nivala	353	325	412	184	190	225	237	6,8	161	4,7	260	7,6	203	6,7	127	4,2	231	7,7
Oulainen	162	183	139	104	114	88	95	4,6	89	4,5	79	4,0	84	4,7	79	4,5	69	4,0
Ylivieska	466	435	520	253	244	296	328	7,6	198	4,5	334	7,6	292	7,7	159	4,1	303	7,8
Maaseutumaiset kunnat - Landsbygdskommuner - Rural municipalities																		
Alavieska	88	30	50	47	19	32	54	7,1	18	2,5	35	5,0	48	7,3	17	2,7	30	4,9
Haapavesi	92	142	189	59	94	120	152	7,2	153	7,3	110	5,4	136	7,5	140	7,7	93	5,2
Hailuoto - Karlö	..	9	8	..	7	8	20	11,6	17	9,9	5	3,2	20	13,5	17	11,4	5	3,5
Kärsämäki	32	63	89	25	48	54	-	-	54	7,8	52	7,8	-	-	52	8,5	50	8,3
Lumijoki	17	26	53	15	26	32	36	4,6	..	0,5	23	3,0	32	4,5	..	0,1	21	3,0
Merijärvi	10	16	38	7	11	21	10	2,8	9	2,5	8	2,2	10	3,1	9	2,8	8	2,6
Pudasjärvi	73	85	139	43	56	96	69	3,7	26	1,4	26	1,4	69	4,3	15	0,9	20	1,3
Pyhäjoki	25	28	55	20	18	29	32	4,0	26	3,3	32	4,0	32	4,5	26	3,8	32	4,6
Pyhäjärvi	135	186	92	69	85	58	89	8,0	78	7,1	46	4,3	75	7,9	69	7,3	38	4,1
Pyhäntä	18	31	21	12	19	15	6	1,3	11	2,4	16	3,5	6	1,5	10	2,5	14	3,5
Reisjärvi	57	54	33	31	36	25	59	7,4	29	3,8	29	3,8	54	7,8	26	3,8	24	3,6
Sievi	109	136	164	66	87	100	100	5,3	62	3,4	138	7,6	92	5,6	56	3,5	126	7,9
Sillakajoki	77	109	131	47	74	75	70	4,2	72	4,5	70	4,4	66	4,4	66	4,6	69	4,9
Siikalatva	38	51	65	31	37	47	104	8,3	120	9,8	63	5,3	94	8,6	112	10,4	60	5,9
Taivalkoski	43	44	64	28	30	20	25	2,5	40	4,3	37	4,2	22	2,6	33	4,2	26	3,4
Tyrnävä	135	132	153	102	100	102	156	5,7	131	4,9	78	2,9	141	5,5	119	4,8	68	2,7
Utajärvi	32	28	32	20	10	22	52	7,9	26	4,0	24	3,8	49	8,5	23	4,0	20	3,7
Vaala	100	110	175	48	49	50	71	12,3	36	6,3	36	6,8	58	11,6	27	5,5	27	5,9
Kainuu - Kajanaland	1 170	1 067	1 333	793	688	822	1 087	6,9	1 001	6,5	1 013	6,7	942	7,1	861	6,6	873	6,8
Kaupunkimaiset kunnat - Urbana kommuner - Urban municipalities																		
Kajaani - Kajana	675	504	671	459	358	409	559	6,3	517	5,9	475	5,5	476	6,5	449	6,2	404	5,6
Taajaan asutut kunnat - Tätortskommuner - Semi urban municipalities																		
Kuhmo	131	141	121	78	83	73	119	7,9	103	7,1	76	5,5	108	8,3	94	7,4	66	5,4
Suomussalmi	102	83	127	79	55	88	132	9,7	144	10,8	158	12,4	119	10,1	127	11,0	141	12,7
Maaseutumaiset kunnat - Landsbygdskommuner - Rural municipalities																		
Hyrnsalmi	33	24	45	20	11	28	61	17,2	46	13,6	51	16,2	58	19,9	39	13,3	45	16,5
Paltamo	64	53	67	38	37	45	38	5,6	43	6,3	44	6,6	32	5,5	37	6,3	40	7,0
Puolanka	21	18	43	21	18	22	29	6,9	..	1,0	52	13,2	24	6,7	..	0,6	40	12,3
Ristijärvi	30	20	27	13	12	18	16	8,3	21	11,0	19	10,5	14	8,7	19	11,4	16	9,8
Sotkamo	114	224	232	85	114	139	133	5,7	123	5,3	138	6,0	111	5,5	94	4,7	121	6,0
Lappi - Lappland	2 990	3 006	3 755	1 969	1 890	2 235	2 223	5,6	2 219	5,7	2 405	6,2	1 975	5,9	1 960	5,9	2 138	6,5
Kaupunkimaiset kunnat - Urbana kommuner - Urban municipalities																		
Kemi	439	475	478	266	298	296	202	4,4	169	3,7	182	4,1	176	4,6	144	3,8	155	4,2
Rovaniemi	1 052	1 060	1 561	675	714	909	1 027	6,9	1 228	8,3	1 405	9,5	913	7,4	1 105	8,9	1 265	10,2
Tornio - Torneå	424	552	535	266	277	300	235	4,1	237	4,2	240	4,4	222	4,6	220	4,6	226	4,8
Taajaan asutut kunnat - Tätortskommuner - Semi urban municipalities																		
Kemijärvi	79	71	146	57	52	84	68	5,9	57	5,1	60	5,5	50	5,2	46	4,8	54	5,7
Keminmaa	173	138	197	112	93	112	74	3,5	56	2,7	61	3,0	65	3,6	51	2,9	55	3,1

Litetaulukko 2. Avohuollon piirissä olleet lapset ja nuoret vuosina 2015-2017 kunnittain ja maakunnittain.

Bilagetabell 2. Barn och unga som omfattats av öppenvården 2015-2017 efter kommun och landskap.

Appendix table 2. Children and young people involved in community-care interventions, by municipality and region, 2015-2017.

	Lastensuojeluilmoitusten määrä/ Antal barnskyddsanmälningar/ No. of child welfare notifications			Niiden lasten lukumäärä joista lastensuojeluilmoitus on tehty/ Antal barn om vilka barnskyddsanmälan gjorts/ Children subject to a child welfare notification			Lastensuojelun avohuollon asiakkaina olleet / Barn och unga som varit klienter i barnskyddets öppenvård / Children and young people in community-based child welfare interventions											
	2015	2016	2017	2015	2016	2017	2015		2016		2017		2015		2016		2017	
							0-20- vuotiaat åringar year-olds	vastaavasta väestöstä, motsvarande åldersgrupp, of one group %	0-20- vuotiaat åringar year-olds	vastaavasta väestöstä, motsvarande åldersgrupp, of one group %	0-20- vuotiaat åringar year-olds	vastaavasta väestöstä, motsvarande åldersgrupp, of one group %	0-17- vuotiaat åringar year-olds	vastaavasta väestöstä, motsvarande åldersgrupp, of one group %	0-17- vuotiaat åringar year-olds	vastaavasta väestöstä, motsvarande åldersgrupp, of one group %	0-17- vuotiaat åringar year-olds	vastaavasta väestöstä, motsvarande åldersgrupp, of one group %
Sodankylä	162	119	94	124	52	94	77	4,5	54	3,2	57	3,5	66	4,4	34	2,4	33	2,4
Maaseutumaiset kunnat - Landsbygdskommuner - Rural municipalities																		
Enontekiö - Enontekis	16	17	20	14	12	19	..	1,3	-	-	7	2,1	..	1,4	-	-	7	2,4
Inari - Enare	232	154	135	130	87	66	118	9,6	83	6,9	63	5,3	110	10,4	75	7,1	52	5,0
Kittilä	96	26	75	88	23	40	62	4,4	52	3,8	58	4,3	57	4,7	47	3,9	53	4,5
Kolari	13	51	31	11	37	25	6	0,8	22	3,1	20	2,7	-	-	16	2,6	16	2,5
Muonio	9	15	35	7	13	21	16	3,1	9	1,8	11	2,2	14	3,2	7	1,6	11	2,5
Pelkosenniemi	5
Pello	46	33	45	25	20	27	53	9,8	37	7,2	26	5,1	50	11,0	25	5,7	19	4,5
Posio	38	32	55	36	25	35	63	11,9	28	5,5	38	8,2	55	12,3	22	5,2	34	8,7
Ranua	28	72	76	22	44	43	79	7,3	76	7,0	73	6,9	70	7,5	71	7,6	65	7,0
Salla	46	44	93	33	30	52	21	3,8	21	4,1	13	2,6	17	3,8	21	4,9	11	2,6
Savukoski	12	6
Simo	35	38	25	26	31	18	43	5,9	34	4,8	13	2,0	38	6,0	30	4,8	10	1,7
Tervola	18	23	42	18	19	26	7	1,0	10	1,4	19	2,8	7	1,1	9	1,5	17	2,9
Utsjoki	19	13	32	12	12	22	14	6,1	-	-	14	5,8	13	6,4	-	-	14	6,2
Ylitornio - Övertorneå	61	68	63	44	46	37	50	7,0	43	6,2	41	6,1	45	7,6	35	6,0	38	6,7
Ahvenanmaa - Åland	444	556	585	276	318	314	217	3,3	106	1,6	307	4,6	201	3,5	91	1,6	279	4,8
Kaupunkimaiset kunnat - Urbana kommuner - Urban municipalities																		
Maarianhamina - Mariehamn	203	274	321	116	152	153	118	4,9	-	-	149	6,2	108	5,5	-	-	136	6,7
Maaseutumaiset kunnat - Landsbygdskommuner - Rural municipalities																		
Brändö	-	-
Eckerö
Finström	66	58	48	42	37	30	13	2,1	10	1,6	25	4,0	12	2,2	9	1,6	24	4,4
Föglö	-	-
Geta	20	14	15	11	8	7	5	5,0	5	4,9	8	8,2	..	4,3	..	4,3	6	6,7
Hammarland	12	14	27	12	14	26	12	3,3	..	1,1	24	6,6	12	3,7	..	1,0	23	7,1
Jomala	32	74	104	25	46	48	22	1,7	..	0,3	51	3,8	20	1,7	-	-	47	3,8
Kumlinge	-	-	-	-	-	-	-	-	-	-	-	-	-	-	-	-
Kökar	-	-	-	-	8	19,0	9	25,7	-	-	8	22,9	9	34,6
Lemland	37	37	29	22	15	24	15	2,8	25	4,6	16	3,0	14	2,9	20	4,2	14	3,0
Lumparland	-	7	8	-	-	-	-	3,5	..	2,2	-	-	..	2,7	..	1,4
Saltvik	37	30	10	27	21	10	13	3,0	22	5,1	11	2,5	12	3,2	20	5,0	8	2,0
Sottunga	14,3	..	12,5	-	-	..	25,0	..	20,0	-	-
Sund	23	32	16	9	10	9	11	4,7	15	7,2	6	3,0	11	5,6	15	8,2	5	2,8
Vårdö	..	10	5	..	5	3,5	..	4,8	..	4,8	..	3,9	..	5,3	..	5,1

Symbolit - Teckenförklaring - Explanation of symbols :

(-) Ei tapauksia - Inget finns att redovisa - Magnitude nil

(..) Tietoa ei ole saatu, se on liian epävarma esitettäväksi tai se on salassapitosäännön alainen - Uppgift inte tillgänglig eller för osäker för att anges eller underställd sekretessbestämmelse. - Data unavailable, too uncertain for presentation or governed by data confidentiality.

Kuvio 1. Kodin ulkopuolelle sijoitettuna olleet lapset ja nuoret sekä niistä huostassa ja kiireellisesti sijoitettuna olleet lapset vuosina 1991-2017

Diagram 1. Barn och unga som placerats utom hemmet samt därav omhändertagna och i brådskande ordning placerade barn åren 1991-2017

Figure 1. Children and young people placed outside the home, of which children taken into care and children in emergency placement, 1991-2017

Kuvio 2. Vuoden aikana kiireellisesti sijoitettuna ja huostassa olleet lapset vuosina 1991-2017

Diagram 2. Antalet barn som placerats i brådskande ordning och varit omhändertagna under året åren 1991-2017

Figure 2. Children in emergency placement and children placed in care during the year in 1991-2017

	Kodin ulkopuolelle sijoitettuna olleet lapset ja nuoret	joista huostassa olleet lapset	joista kiireellisesti sijoitettuna olleet lapset
	Barn och unga som placerats utom hemmet	varav omhändertagna barn	varav i brådskande ordning placerade barn
	Children and young people placed outside the home	of which children taken into care	of which children in emergency placement
1991	8 794	6 538	500
1992	9 455	6 650	572
1993	9 650	6 659	505
1994	10 198	6 597	584
1995	10 739	6 706	592
1996	11 164	6 773	623
1997	11 638	7 035	759
1998	11 781	6 844	760
1999	12 084	7 200	827
2000	12 673	7 520	940
2001	13 349	7 827	973
2002	13 995	8 238	1 192
2003	14 204	8 498	1 267
2004	14 685	8 862	1 412
2005	15 256	9 300	1 672
2006	15 716	9 739	1 587
2007	16 183	10 166	1 992
2008	16 892	10 420	2 405
2009	16 879	10 327	2 826
2010	17 204	10 348	3 412
2011	17 569	10 739	3 863
2012	17 886	10 810	3 914
2013	18 071	10 920	4 143
2014	18 017	10 894	3 686
2015	17 689	10 709	3 626
2016	17 437	10 537	3 542
2017	17 956	10 526	4 081 *)

*) päivitetty 13.2.2019

Kuvio 3. Kiireellisesti sijoitetut lapset ikävuosittain suhteutettuna vastaavaan väestöön 2017

Diagram 3. Brådskande placerade barn, från motsvarande åldersgrupp 2017

Figure 3. Children in emergency placement, % of the population of the same age in 2017

			Kiireellisesti sijoitetut lapset	Väestö 31.12.2017	Kiireellisesti sijoitetut lapset, osuus vastaavasta väestöstä (%)
			I brådskande ordning placerade barn	Befolkningen, 31.12.2017	Andelen i brådskande ordning placerade barn av motsvarande åldersgrupp (%)
Ikä 31.12.2017	Ålder 31.12.2017	31.12.2017 at age	Number of children in emergency placement	Population 31.12.2017	Children in emergency placement, as % of population of same age (%)
alle 1 v.	under 1 år	under 1years old	114	50 588	0,23
1 v.	1 år	1 year old	171	53 542	0,32
2 v.	2 år	2 years old	127	56 167	0,23
3 v.	3 år	3 years old	140	58 598	0,24
4 v.	4 år	4 years old	111	59 615	0,19
5 v.	5 år	5 years old	100	61 137	0,16
6 v.	6 år	6 years old	118	61 644	0,19
7 v.	7 år	7 years old	110	62 914	0,17
8 v.	8 år	8 years old	133	62 525	0,21
9 v.	9 år	9 years old	137	61 844	0,22
10 v.	10 år	10 years old	121	61 192	0,20
11 v.	11 år	11 years old	131	61 417	0,21
12 v.	12 år	12 years old	173	60 058	0,29
13 v.	13 år	13 years old	257	60 180	0,43
14 v.	14 år	14 years old	431	59 003	0,73
15 v.	15 år	15 years old	531	57 980	0,92
16 v.	16 år	16 years old	511	58 504	0,87
17 v.	17 år	17 years old	472	59 353	0,80
18 v.	18 år	18 years old	193	60 635	0,32

Kuvio 4. Vuoden aikana kiireellisesti sijoitetut ja huostassa olleet lapset suhteutettuna vastaavan ikäiseen väestöön maakunnittain vuonna 2017, %

	Väestön 0-17-vuotiaat, 31.12.2017	Vuoden aikana kiireellisesti sijoitetut lapset	Vuoden aikana huostassa olleet lapset	Kiireellisesti sijoitetut lapset suhteutettuna väestön 0-17- vuotiasta lasta kohti, %	Huostassa olleet lapset suhteutettuna väestön 0-17- vuotiasta lasta kohti, %
Ahvenanmaa	5 768	7	24	0,1	0,4
Pohjanmaa	37 509	78	168	0,2	0,4
Keski-Pohjanmaa	15 565	50	83	0,3	0,5
Etelä-Karjala	21 702	31	145	0,1	0,7
Pohjois-Pohjanmaa	97 681	327	732	0,3	0,7
Etelä-Pohjanmaa	39 088	103	326	0,3	0,8
Pirkanmaa	98 587	416	935	0,4	0,9
Lappi	32 808	117	321	0,4	1,0
Etelä-Savo	23 486	52	239	0,2	1,0
Keski-Suomi	53 458	211	546	0,4	1,0
Uusimaa	329 121	1 473	3 439	0,4	1,0
Varsinais-Suomi	86 958	328	910	0,4	1,0
Satakunta	39 708	159	443	0,4	1,1
Pohjois-Karjala	28 261	151	319	0,5	1,1
Kainuu	12 825	52	148	0,4	1,2
Päijät-Häme	36 289	127	421	0,3	1,2
Kymenlaakso	29 735	99	361	0,3	1,2
Kanta-Häme	33 027	163	407	0,5	1,2
Pohjois-Savo	44 685	149	560	0,3	1,3
KOKO MAA	1 066 261	4 093	10 527	0,4	1,0

Diagram 4. Antalet barn som placerats i brådskande ordning och varit omhändertagna under året i förhållande till befolkningen i motsvarande ålder per landskap 2017, %

	Befolkningen i åldern 0-17 år, 31.12.2017	I brådskande ordning placerade barn	Omhändertagna barn	Barn som placerats i brådskande ordning i förhållande till befolkningen i åldern 0-17 år, %.	Omhändertagna barn i förhållande till befolkningen i åldern 0-17 år, %.
Åland	5 768	7	24	0,1	0,4
Österbotten	37 509	78	168	0,2	0,4
Mellersta Österbotten	15 565	50	83	0,3	0,5
Södra Karelen	21 702	31	145	0,1	0,7
Norra Österbotten	97 681	327	732	0,3	0,7
Södra Österbotten	39 088	103	326	0,3	0,8
Birkaland	98 587	416	935	0,4	0,9
Lappland	32 808	117	321	0,4	1,0
Södra Savolax	23 486	52	239	0,2	1,0
Mellersta Finland	53 458	211	546	0,4	1,0
Nyland	329 121	1 473	3 439	0,4	1,0
Egentliga Finland	86 958	328	910	0,4	1,0
Satakunta	39 708	159	443	0,4	1,1
Norra Karelen	28 261	151	319	0,5	1,1
Kajanaland	12 825	52	148	0,4	1,2
Päijänne-Tavastland	36 289	127	421	0,3	1,2
Kymmenedalen	29 735	99	361	0,3	1,2
Egentliga Tavastland	33 027	163	407	0,5	1,2
Norra Savolax	44 685	149	560	0,3	1,3
KOKO MAA	1 066 261	4 093	10 527	0,4	1,0

Figure 4. Children in emergency placement and children placed in care as a percentage of the population by region, 2017, %

	Population of the age of 0-17 yrs, 31.12.2017	Children in emergency placement during the year	Children in care during the year	Children in emergency placement as a percentage of the population of the same age (0-17 yrs)	Children in care during the year as a percentage of the population of the same age (0-17 yrs)
Åland	5 768	7	24	0,1	0,4
Ostrobothnia	37 509	78	168	0,2	0,4
Central Ostrobothnia	15 565	50	83	0,3	0,5
South Karelia	21 702	31	145	0,1	0,7
North Ostrobothnia	97 681	327	732	0,3	0,7
South Ostrobothnia	39 088	103	326	0,3	0,8
Pirkanmaa	98 587	416	935	0,4	0,9
Lapland	32 808	117	321	0,4	1,0
Etelä-Savo	23 486	52	239	0,2	1,0
Central Finland	53 458	211	546	0,4	1,0
Uusimaa	329 121	1 473	3 439	0,4	1,0
Varsinais-Suomi	86 958	328	910	0,4	1,0
Satakunta	39 708	159	443	0,4	1,1
North Karelia	28 261	151	319	0,5	1,1
Kainuu	12 825	52	148	0,4	1,2
Päijät-Häme	36 289	127	421	0,3	1,2
Kymenlaakso	29 735	99	361	0,3	1,2
Kanta-Häme	33 027	163	407	0,5	1,2
Pohjois-Savo	44 685	149	560	0,3	1,3
KOKO MAA	1 066 261	4 093	10 527	0,4	1,0

Kuvio 5. Huostassa vuoden aikana olleet lapset suhteutettuna vastaavanikäiseen väestöön vuosina 1991–2017, %
 Diagram 5. Omhändertagna barn under året i förhållande till befolkningen i motsvarande ålder 1991–2017, %
 Figure 5. Children placed in care during the year as a percentage of the population of the same age in 1991–2017, %

	0-17-vuotiaat	16-17- vuotiaat	13-15- vuotiaat	7-12-vuotiaat	3-6-vuotiaat	0-2-vuotiaat
	0-17-åringar	16-17- åringar	13-15- åringar	7-12-åringar	3-6-åringar	0-2-åringar
	0-17 yrs	16-17 yrs	13-15 yrs	7-12 yrs	3-6 yrs	0-2 yrs
1991	0,56	1,19	0,75	0,54	0,41	0,20
1992	0,57	1,23	0,71	0,57	0,42	0,18
1993	0,57	1,25	0,71	0,58	0,41	0,16
1994	0,56	1,23	0,74	0,59	0,38	0,14
1995	0,58	1,26	0,74	0,61	0,37	0,15
1996	0,58	1,28	0,76	0,62	0,36	0,14
1997	0,61	1,32	0,83	0,64	0,35	0,14
1998	0,59	1,28	0,84	0,62	0,32	0,14
1999	0,63	1,39	0,89	0,64	0,34	0,15
2000	0,66	1,56	0,94	0,63	0,35	0,17
2001	0,70	1,74	0,98	0,64	0,37	0,17
2002	0,74	1,92	1,03	0,66	0,40	0,17
2003	0,77	1,99	1,07	0,67	0,43	0,19
2004	0,80	2,06	1,12	0,70	0,44	0,20
2005	0,84	2,12	1,16	0,75	0,46	0,22
2006	0,89	2,32	1,19	0,78	0,48	0,20
2007	0,93	2,44	1,25	0,81	0,50	0,21
2008	0,95	2,57	1,31	0,82	0,50	0,20
2009	0,95	2,57	1,31	0,83	0,49	0,19
2010	0,95	2,61	1,34	0,83	0,49	0,20
2011	0,99	2,82	1,40	0,85	0,50	0,20
2012	1,00	2,94	1,44	0,85	0,49	0,21
2013	1,01	3,03	1,45	0,86	0,49	0,21
2014	1,01	3,10	1,44	0,86	0,50	0,20
2015	1,00	3,11	1,40	0,85	0,49	0,18
2016	0,98	2,96	1,42	0,83	0,49	0,19

Kuvio 7. Uusien sijoitusten ja huostaanottojen määrän kehitys vuosina 2000–2017

Diagram 7. Utveckling av antalet nya placeringar och omhändertaganden 2000–2017

Figure 7. Trends in the number of new cases of placing outside the home and taking into care, 2000-2017

	Uusi sijoitus	Uusi huostaanotto
	Barn eller ung person som varit föremål för en ny placering som inletts under året	Andel barn vars nya placering börjat som ett omhändertagande
	Child or young person with a new placement during the year	of which children whose placement started as taking into care
2000	3 723	1 238
2001	3 957	1 227
2002	4 165	1 517
2003	3 939	1 400
2004	4 245	1 484
2005	4 455	1 613
2006	4 484	1 632
2007	4 763	1 829
2008	5 138	1 644
2009	5 001	1 587
2010	5 298	1 667
2011	5 564	1 892
2012	5 623	1 692
2013	5 557	1 784
2014	5 239	1 655
2015	5 128	1 514
2016	5 126	1 508

Kuvio 8. Kodin ulkopuolelle sijoitettuina olleet lapset ja nuoret sukupuolen mukaan vuosina 1991

Diagram 8. Barn och unga som placerats utom hemmet efter kön 1991–2017

Figure 8. Children and young people placed outside the home by gender, 1991–2017

	Pojat	Tytöt	Yhteensä
	Pojkar	Flickor	Sammalagt
	Boys	Girls	Total
1991	4 591	4 203	8 794
1992	4 929	4 526	9 455
1993	5 041	4 609	9 650
1994	5 273	4 925	10 198
1995	5 559	5 180	10 739
1996	5 797	5 367	11 164
1997	6 054	5 584	11 638
1998	6 154	5 627	11 781
1999	6 349	5 735	12 084
2000	6 741	5 932	12 673
2001	7 077	6 272	13 349
2002	7 413	6 582	13 995
2003	7 497	6 707	14 204
2004	7 716	6 969	14 685
2005	8 007	7 249	15 256
2006	8 286	7 430	15 716
2007	8 578	7 605	16 183
2008	8 957	7 935	16 892
2009	8 955	7 924	16 879
2010	9 122	8 082	17 204
2011	9 305	8 264	17 569
2012	9 401	8 485	17 886
2013	9 463	8 608	18 071
2014	9 471	8 546	18 017
2015	9 325	8 364	17 689
2016	9 208	8 229	17 437
2017	9 446	8 510	17 956

Kuvio 9. Kodin ulkopuolelle sijoitettuna olleet lapset ja nuoret viimeisimmän sijoitustiedon mukaan vuosina 1991–2017, %

Diagram 9. Barn och unga som placerats utom hemmet efter senaste placeringsform 1991–2017, %

Figure 9. Children and young people placed outside the home according to the latest reason for the placement, 1991–2017, %

	Perhehoito	Ammatillinen perhekotihoito	Laitohoito	Muu
	Familjevård	Vård i professionellt familjehem	Institutionsvård	Annan vård
	Foster care	Professional family home	Residential care	Other
1991	54,3	16,4	17,7	11,5
1992	49,7	6,4	30,6	13,3
1993	50,0	6,4	28,7	14,9
1994	48,7	6,7	28,9	15,7
1995	47,8	7,6	28,5	16,1
1996	47,3	8,5	28,1	16,1
1997	47,2	9,6	29,9	13,2
1998	46,5	10,9	29,6	12,9
1999	45,4	10,4	27,2	16,9
2000	44,1	12,1	27,1	16,7
2001	42,9	13,5	26,6	17,1
2002	40,9	14,3	28,1	16,7
2003	39,2	15,4	28,7	16,7
2004	36,9	15,7	30,7	16,6
2005	35,5	16,1	31,8	16,5
2006	35,0	16,4	32,3	16,3
2007	34,0	17,3	33,1	15,6
2008	33,0	18,2	34,2	14,6
2009	33,3	17,4	35,7	13,6
2010	33,8	16,6	37,7	11,9
2011	33,8	15,8	38,6	11,8
2012	35,6	14,9	37,8	11,7
2013	37,0	12,8	38,8	11,4
2014	38,4	12,1	38,4	11,1
2015	40,2	11,8	37,1	11,0
2016	41,4	11,5	36,3	10,7

Kuvio 12. Lastensuojelun avohuollon asiakkaiden osuus vastaavasta väestöstä ikäryhmittäin vuonna 2008–201

	2008	2009	2010	2011	2012	2013	2014	2015	2016	2017
0–2-vuotiaat	3,6	3,8	4,1	4,3	4,8	5,0	5,1	3,8	2,8	2,8
3–6-vuotiaat	4,8	5,2	5,7	5,8	6,3	6,4	6,6	5,3	3,8	3,7
7–12-vuotiaat	5,3	5,8	6,5	6,6	7,3	7,5	7,6	6,2	4,6	4,3
13–15-vuotiaat	6,6	7,0	8,0	8,5	8,9	9,1	9,2	7,4	5,7	5,7
16–17-vuotiaat	7,0	7,6	8,8	9,2	9,7	10,0	9,9	7,9	6,3	6,3
18–20-vuotiaat	4,2	3,9	4,1	4,6	4,7	4,9	5,1	5,1	4,8	5,0

Diagram 12. Andelen klienter i barnskyddets öppenvård av motsvarande befolkning per åldersgrupp 2008–201

	2008	2009	2010	2011	2012	2013	2014	2015	2016	2017
0–2-åringar	3,6	3,8	4,1	4,3	4,8	5,0	5,1	3,8	2,8	2,8
3–6-åringar	4,8	5,2	5,7	5,8	6,3	6,4	6,6	5,3	3,8	3,7
7–12-åringar	5,3	5,8	6,5	6,6	7,3	7,5	7,6	6,2	4,6	4,3
13–15-åringar	6,6	7,0	8,0	8,5	8,9	9,1	9,2	7,4	5,7	5,7
16–17-åringar	7,0	7,6	8,8	9,2	9,7	10,0	9,9	7,9	6,3	6,3
18–20-åringar	4,2	3,9	4,1	4,6	4,7	4,9	5,1	5,1	4,8	5,0

Figure 12. Children and young people receiving support in community care as a percentage of the total population of the same age, by age group, 2008–2017, %

	2008	2009	2010	2011	2012	2013	2014	2015	2016	2017
0–2 yrs	3,6	3,8	4,1	4,3	4,8	5,0	5,1	3,8	2,8	2,8
3–6 yrs	4,8	5,2	5,7	5,8	6,3	6,4	6,6	5,3	3,8	3,7
7–12 yrs	5,3	5,8	6,5	6,6	7,3	7,5	7,6	6,2	4,6	4,3
13–15 yrs	6,6	7,0	8,0	8,5	8,9	9,1	9,2	7,4	5,7	5,7
16–17 yrs	7,0	7,6	8,8	9,2	9,7	10,0	9,9	7,9	6,3	6,3
18–20 yrs	4,2	3,9	4,1	4,6	4,7	4,9	5,1	5,1	4,8	5,0

Kuvio 13. Lastensuojelun avohuollon 0–17-vuotiaiden asiakkaiden osuus vastaavasta väestöstä vuosina 1996–2017

	1996	1997								
%-osuus	2,6	2,8								
	1998	1999	2000	2001	2002	2003	2004	2005	2006	2007
%-osuus	3,1	3,5	4,0	4,0	4,4	4,7	5,0	4,9	5,0	5,3
	2008	2009	2010	2011	2012	2013	2014	2015	2016	2017
%-osuus	5,4	5,8	6,5	6,7	7,2	7,4	7,5	6,0	4,5	4,4

Diagram 12. Andelen klienter i åldern 0–17 år i barnskyddets öppenvård av motsvarande befolkning 1996–2017

	1996	1997								
%-andel	2,6	2,8								
	1998	1999	2000	2001	2002	2003	2004	2005	2006	2007
%-andel	3,1	3,5	4,0	4,0	4,4	4,7	5,0	4,9	5,0	5,3
	2008	2009	2010	2011	2012	2013	2014	2015	2016	2017
%-andel	5,4	5,8	6,5	6,7	7,2	7,4	7,5	6,0	4,5	4,4

Figure 12. Children and young people aged 0–17 receiving support in community care as a percentage of the total population of the same age in 1996–2017

	1996	1997								
of age gro	2,6	2,8								
	1998	1999	2000	2001	2002	2003	2004	2005	2006	2007
of age gro	3,1	3,5	4,0	4,0	4,4	4,7	5,0	4,9	5,0	5,3
	2008	2009	2010	2011	2012	2013	2014	2015	2016	2017
of age gro	5,4	5,8	6,5	6,7	7,2	7,4	7,5	6,0	4,5	4,4

Laatuseloste (SVT)

Lastensuojelu

Tilastotietojen relevanssi

Lastensuojelutilasto sisältää tietoja kodin ulkopuolelle sijoitetuista sekä lastensuojelun avohuollon asiakkaina olleista lapsista ja nuorista. Kodin ulkopuolelle sijoitettuja lapsia ja nuoria koskeva tilastoraportti laaditaan kunnilta saadun lastensuojelun rekisteritiedon sekä lastensuojelun avohuollon asiakkaita koskevan tilastotiedon pohjalta.

Lastensuojelurekisteriin kerättävät tiedot saadaan henkilötasoisina kunnista vuosittain. Tilastossa julkaistaan tietoa avohuollon tukitoimena, kiireellisenä sijoituksena, huostaan otettuna tai jälkihuoltona sijoitetuista lapsista ja nuorista. Tilasto sisältää myös tiedot lapsen tai nuoren sijoituspaikasta ja sijoituksen kestosta.

Kunnilta kerättävät, lastensuojelun avohuollon toimintaa koskevat tiedot ovat summatietoa. Lomakkeella pyydetään lukumäärätietoja lastensuojelun avohuollon työskentelyprosessin eri vaiheissa olevista asiakkaista, lapsista ja nuorista ikäryhmittäin.

Väkilukutiedot ovat ajankohdalta 31.12.2017.

Lastensuojelutilasto julkaistaan kerran vuodessa tilastoraporttina. Lastensuojelutilaston ennakkotiedot julkaistaan maaliskuuhun. Ennakkotilastossa julkaistaan edellisen vuoden tiedot jotka on toimitettu THL:ään pyydettyyn määräaikaan mennessä (28.2.2018).

Käytetyt käsitteet ja määritelmät on selitetty tilastoraportin tekstiosassa.

Raportti on tarkoitettu hallintoviranomaisille, kunnille, tutkijoille, opiskelijoille ja muille, joilla on tarve saada tietoa ja lukumääriä kodin ulkopuolelle sijoitetuista lapsista ja nuorista.

Tietojen käsittely perustuu lakiin Terveystietojen ja hyvinvoinnin laitoksesta (668/2008) sekä Sosiaali- ja terveysalan tutkimus- ja kehittämiskeskuksen (Stakes) tilastotoimesta annettuun lakiin (409/2001).

Menetelmäkuvaus

Tiedot kodin ulkopuolelle sijoitetuista lapsista ja nuorista sekä tiedot lastensuojelun avohuollon toiminnasta kerätään vuosittain Suomen kaikista kunnista. Kunnille lähetetään kerran vuodessa tietopyyntö, jossa kuntia pyydetään annettuun määräaikaan mennessä kirjautumaan Lasu-Netti -verkkopalveluun ja tarkistamaan avoimet sijoitukset, kirjaamaan muutokset sijoituksissa sekä ilmoittamaan uudet sijoitukset. Tietoja pyydetään myös lastensuojelun avohuollon toimintaa kuvaavaan tilastoon. Lastensuojeluaineisto saadaan sähköisessä muodossa Lasu-Netti -verkkopalvelun kautta ja se päivitetty THL:n tietokantaan.

Niille, jotka eivät vastaa määräaikaan mennessä, lähetetään muistutus.

Tietojen oikeellisuus ja tarkkuus

Lastensuojelurekisteri sijoituksista ja huostaanotoista

Lastensuojelurekisteriin ilmoitettuja tietoja voidaan pitää luotettavina koska sijoitustiedoissa on mukana henkilötunnus. Mahdollisia virheitä pystytään näin jäljittämään ja korjaamaan henkilötunnusten avulla.

THL:ään saatuun aineistoon tehdään tiettyjä oikeellisuustarkistuksia. Esimerkiksi huostassa oleva lapsen on oltava alle 18-vuotias ja, kodin ulkopuolelle sijoitettu nuori on alle 21-vuotias.

Kunnat korjaavat usein aiempina vuosina antamia sijoitustietoja. Tämä johtunee siitä että kuntien asiakastietorekisteriä päivitetään vielä THL:n tilastoon annettujen tietojen jälkeen. THL:n tilastoa päivitetään ja korjataan tällöin kuntien antamien tietojen perusteella ja näin myös aiemmin julkaistut vuosittaiset aikasarjatiedot muuttuvat korjausten myötä.

Mikäli lapsi tai nuori on saman vuoden aikana ollut sijoitettuna useamman kuin yhden kunnan toimesta, julkaistaan sijoitustieto viimeisimmän sijoituskunnan mukaan. Myös siinä tapauksessa, että lapsi tai nuori on vuoden aikana ollut sijoitettuna eri perusteilla ja/tai useammassa kuin yhdessä sijoituspaikassa, julkaistaan sijoitustieto viimeisimmän sijoitustiedon mukaan.

Lastensuojelun avohuolto

Lastensuojelun avohuollon tiedot toimitetaan summatasolla ilman henkilötunnuksia. Tilastoon toimitettavien tietojen laatu on vaihdellut sen olemassa olon aikana. Kunnat eivät ole aina pystyneet toimittamaan kaikkia pyydettyjä tietoja THL:n tilastointia varten.

Uusi 1.4.2015 voimaan tullut sosiaalihuoltolaki selkiyttää lastensuojelun asiakkaan määritelmää. Lastensuojelun asiakkuus alkaa kun palvelutarpeen arvion perusteella nähdään että lastensuojelulle ja lastensuojelun palveluille on tarvetta. Ennen voimaan tullutta sosiaalihuoltolakia (1.4.2015) lastensuojelun asiakkuus alkoi silloin, kun lastensuojelun tarvetta ryhdyttiin selvittämään.

Julkaistujen tietojen ajantasaisuus ja oikea-aikaisuus

Lastensuojelutilasto on THL:n kerran vuodessa tuottama tilasto. Tarkistetut tiedot julkistetaan touko-kesäkuussa (aiempi- na vuosina vuoden lopussa, joko marraskuussa tai joulukuussa).

THL:ään, määräaikaan mennessä (28.2.2018) toimitetuista lastensuojelutiedoista julkaistaan ennakkotiedot. Ennakkoon julkaistavaan tilastoon poimitaan muutama keskeinen kuntakohtainen luku. Koko maan lukuja ei julkaista ennakkoon, mikäli kaikki kunnat eivät ole palauttaneet tietojään pyydettyyn päivään mennessä.

Vastaukset saadaan kunnilta muistutuksen jälkeen lähes 100 prosenttisesti.

Tietojen saatavuus ja läpinäkyvyys/selkeys

Lastensuojelurekisteristä julkaistu tilastoraportti päivitetään THL:n verkkosivuille osoitteeseen:

<http://www.thl.fi/tilastot/lastensuojelu>. Tämän lisäksi kunnille lähetetään sähköpostilla ilmoitus lastensuojelutietojen julkistamisesta.

Lastensuojelutietoja voi poimia myös Sotkanet-verkkopalvelusta. Palvelu löytyy osoitteesta www.sotkanet.fi. Lastensuojeluilindikaattorit saa näkyviin asiasanalla **lastensuojelu**.

Ajankohtaista lastensuojeluun liittyvää tietoa löytyy myös Lastensuojelun käsikirjasta [www.lastensuojelunkäsikirja.fi].

Tilastojen vertailukelpoisuus

THL (Stakes 31.12.2008 asti) on toimittanut ja kerännyt lastensuojelutietoja alkaen vuodesta 1991, mistä lähtien on olemassa vertailukelpoista aikasarjaa. Käsitteet ja määritelmät ovat pysyneet samansisältöisinä aina vuoteen 2007 asti. Uusi lastensuojelulaki astui voimaan 1.1.2008. Uuden lastensuojelulain myötä myös valtakunnallisen lastensuojelutilaston tietosisältöä uudistettiin. Uudistetun lastensuojelutilaston sisältöä suunnitteli ja sen sisällöstä päätti työryhmä, jossa olivat edustettuina Sosiaali- ja terveysministeriö, Kuntaliitto, Etelä-Suomen Sosiaalialan osaamiskeskus, Kuusikkokunnista Helsinki ja Vantaa sekä silloinen Stakes. Lastensuojelurekisterissä muutokset kohdistuivat lähinnä lasten ja nuorten sijoituspaikkatietoihin. Sen sijaan lastensuojelun avohuollon toimintaa koskeva tilastointi uudistui kokonaan.

Tilastointiin, uuden lastensuojelulain myötä tehdyt muutokset on luettavissa vuosia 2010, 2011, 2012, 2013 ja 2014 koskevien tilastoraporttien laatuselosteista.

Tämä tilastoraportti perustuu kuntien THL:ään ilmoittamiin tilastovuotta 2017 koskeviin lastensuojelutietoihin. Aiemmin julkaistuja lastensuojelutietoja on tarkistettu ja päivitetty kuntien antamien korjausten mukaisesti.

Selkeys ja eheys/yhtenäisyys

Tilastoraportti sisältää koko maan kattavasti tiedot kodin ulkopuolelle sijoitetuista lapsista ja nuorista sekä lastensuojelun avohuollon asiakkaiden lukumäärät.

Lastensuojelu 2017 -tilastoraportin erityiskysymykset

Vuonna 2017 sijoitettujen lasten tiedot vahvistettiin lähes kaikista kunnista, vain Eckerö jätti vastaamatta. Kodin ulkopuolelle sijoitettuja lapsia ei ollut lainkaan 10 kunnassa (Kustavi, Padasjoki, Halsua, Merijärvi, Brändö, Eckerö, Föglö, Kumlinge, Kökar, Sottunga). Tosin Eckerön kohdalla tieto on oletus, sillä kunnasta ei saatu vastausta vuotta 2017 koskevaan kyselyyn.

Viidessä kunnassa (Kustavi, Brändö, Eckerö Föglö, Kumlinge, Kökar) ei tehty ainuttakaan lastensuojeluilmoitusta vuonna 2017. Neljällä kunnalla (Eckerö, Föglö, Kumlinge, Sottunga) ei ollut lainkaan lastensuojelun avohuollon asiakkaita vuonna 2017.

Vaikka lastensuojelun avohuollon tilasto-osaan vastattiin lähes kaikista kunnista (Eckerö ei vastannut kyselyyn), niin osalla kunnista lastensuojelun avohuoltoa koskevat tiedot olivat laadultaan vaihtelevia ja osin jopa puutteellisia. Puutteelliset tiedot koskivat palvelutarpeen arviointeja ja asiakassunnitelmien lukumääriä.



<http://www.thl.fi/fi/tilastot/lastensuojelu>

Kysyttävät tiedot, muuttujaluettelo:

KUNTA (kuntanumero)

- Maksava kunta ilmoittaa ja on vastuussa lapsesta/nuoresta.

SUKUNIMI

- (4 ensimmäistä kirjainta)

HENKILÖTUNNUS

- Huomioi henkilötunnuksen oikeellisuus

SUKUPUOLI

1=Poika

2=Tyttö

LAPSEN/NUOREN HUOLTAJA

1=Molemmat vanhemmat

2=Äiti yksinään

3=Isä yksinään

4=Vanhempien/vanhemman ohella yksi tai useampi muu henkilö

5=Vanhempien/vanhemman sijasta yksi tai useampi muu henkilö

6=Täysi-ikäinen

7=EI tietoa

SIJOITUKSEN TAI HUOSTAANOTON PÄÄTÖKSEN PERUSTEET TILASTOVUODEN AIKANA

1= Sijoitus avohuollon tukitoimena (LsL 37§), mukaan lukien kiireellinen sijoitus avohuollon tukitoimena (37 b §, 30.12.2014/1302)

- Mukaan avohuollon tukitoimen sijoituksiin tilastoidaan myös kiireellisesti avohuollon tukitoimena sijoitetut lapset ja nuoret (37 b §, 30.12.2014/1302)

- kiireellisesti sijoitetut lapset kirjataan kohtaan 2. = Kiireellinen sijoitus LsL 38§

2= Kiireellinen sijoitus LsL 38§

- **Huom.** Kiireellisesti avohuollon tukitoimena sijoitetut lapset ja nuoret ilmoitetaan kohdassa 1.

3= Huostaanotto LsL 40§

- Itsenäisesti tuettu asuminen (sijoituspaikkakoodi=11) huostaanoton aikana on mahdollista

4= Tahdonvastainen huostaanotto LsL 43§

- Huoltaja tai 12 vuotta täyttänyt lapsi on vastustanut huostaanottoa.

5=Jälkihuolto LsL 75§

- Alle 18-vuotias voi olla myös sijoitettuna omaan kotiin vanhempien kanssa (sijoituspaikkakoodi =10).

SIJOITUSPAIKAT JA SIJOITUSMUOTO

Perhehoito:

01=Sukulaisperhe tai läheisperhe

- Sijoitus sukulais- tai läheisperheessä. Toimeksiantosopimus.

02=Sijaisperhe

- Perheen kanssa on tehty toimeksiantosopimus. Lapselle vieras, yksityinen perhe jossa lapsi asuu perhehoitajan kanssa.

Ammatillinen perhekotihoito:

03=Ammatillinen perhekoti

- Perhekoti, joka toimii Valviran ja aluehallintoviraston myöntämän luvan perusteella perhehoitoa antavana perhekotina (perhekotilupa).

04=Ammatillinen perhekoti

- Perhekoti, joka toimii Valviran ja aluehallintoviraston myöntämän luvan perusteella lastensuojelulaitoksena (laitoslupa).



<http://www.thl.fi/fi/tilastot/lastensuojelu>

Laitoshoito:

05=Lastensuojelulaitos

- Lastenkoti, erityislastenkoti, vastaanottokoti, nuorisokoti

06=Perhekuntoutusyksikkö

- Ensi- ja turvakoti sekä sellaiset yksiköt joissa lapset on sijoitettu ympärivuorokautisesti yhdessä vanhemman/vanhempien tai perheen kanssa.

07=Koulukoti (**HUOM. Ks. oheinen lista**)

Valtion koulukoteja ovat Sairila, Lagmansgården, Liminka, Sippola ja Vuorela.

[<http://www.valtionkoulukodit.fi/toimipisteet.html>]

Yksityisiä koulukoteja ovat Lauste [<https://lauste.fi/>]

ja Pohjolakoti [http://www.nuortenystavat.fi/yksiköt/koulukoti_pohjolakoti]

08=Päihdehoitolaitos

09=Kehitysvammalaitos

Muu:

10=Oma koti (vanhemman/vanhempien kanssa)

11=Itsenäinen tuettu asuminen

- Tukiasunto tai itsenäistymisasunto

12=Muu sijoittaminen kodin ulkopuolelle

- Muu edellä mainitsematon sijoituspaikka.

13= Vankila

- Pieni lapsi voidaan sijoittaa vankilaan vanhemman mukaan, jos se on lapsen edun mukaista. Lapsen hoito järjestetään lapsen edun mukaisella tavalla. (LsL 13 a §)

SIJOITUS ALKANUT pppkkvvvv

- Merkitään sijoituksen alkamispäivämäärä.

SIJOITUS PÄÄTTYNYT TILASTOVUODEN AIKANA pppkkvvvv

- Lopetuspäivämäärää ei merkitä vaan jätetään tyhjäksi kun sijoitus jatkuu edelleen.

- Lopetuspäivämäärä on merkittävä silloin kun sijoitus loppuu.

HUOMIOITAVAA

- Lapsella/nuorella voi olla vain yksi auki oleva sijoitus eli sijoitus voi olla ilman lopetuspäivämäärää.
 - Ainoastaan viimeisin sijoitusjakso voi olla ilman lopetuspäivämäärää
 - Aina kun sijoituksen peruste tai sijoituspaikka muuttuu, aloitetaan sijoitusjakso uudella päivämäärällä ja edelliselle jaksolle ilmoitetaan lopetuspäivämäärä. Tilastoon ilmoitetaan kaikki sijoitusjaksot sijoitustietoineen ko. kalenterivuoden aikana.
 - 18 vuotta täytettyään nuori ei voi olla merkittynä huostassa olevana.
 - Jälkihuollon tai avohuollon tukitoimen sijoitus omaan kotiin (vanhempien kanssa) on tilastossa mahdollinen sijoituspaikka ainoastaan lapsille eli alle 18-vuotiaille, ei 18-vuotta täyttäneillä.
- Kuntien toimittamaa uutta dataa verrataan jo olemassa olevaan aineistoon THL:n tietokannassa.
- Jos THL:n tietokantaan tuodaan uusi sijoitus lapselle, jolla jo entuudestaan on auki oleva sijoitus ts. sijoitus ilman lopetuspäivämäärää, niin tämä auki oleva "vanha" sijoitusjakso päätetään.
 - Sijoitusjakson lopetuspäivämäärä on tärkeä. THL vie aineistoon lopetuspäivämäärän (=edellisen tilastovuoden viimeinen päivä, 31.12.vvvv) niiden sijoitettujen lasten sijoituksille, joita ei ole mukana THL:ään toimitettavassa uudessa lastensuojeludatassa.

Kuntanumero ja kunta:

Lastensuojelun avohuollon toimintaa koskeva tilasto 2017

HUOM. - Lastensuojelulaki määrittää tilastotiedonkeruun sisällön.

Ilmoitusten lukumäärä

1. Vuoden aikana tulleet lastensuojeluilmoitukset (ilmoitusten lukumäärä) LsL 25 § Lastensuojeluilmoitus on kirjattu erilliseen lastensuojeluilmoitusten rekisteriin. Tilastovuoden aikana tulleiden lastensuojeluilmoitusten lukumäärä. Samasta lapsesta on voitu tehdä useita ilmoituksia. Mukaan lasketaan kaikki tilastovuoden aikana tehdyt ilmoitukset.	
2. Vuoden aikana tulleet yhteydenotot sosiaalihuoltoon lapsen tuen tarpeen arvioimiseksi (yhteydenottojen lukumäärä) LsL 25 a § (30.12.2014/1302) Tilastovuoden aikana tulleiden yhteydenottojen lukumäärä. Tämä nyt kysytty tieto vastaa aiemmin kysyttyä "pyyntöjä lastensuojelutarpeen selvittämiseksi". Samaa lasta koskevia yhteydenottoja voi olla useita, mukaan lasketaan kaikki tilastovuoden aikana tulleet yhteydenotot (ei koske lastensuojeluilmoituksia, ne kysytään erikseen kohdassa 1.).	
3. Vuoden aikana tulleet ennakkolliset lastensuojeluilmoitukset (ilmoitusten lukumäärä) LsL 25 c § Tilastovuoden aikana tulleiden ennakkollisten lastensuojeluilmoitusten lukumäärä. Samaa henkilöä koskevia ilmoituksia on voitu tehdä useita ilmoituksia. Mukaan lasketaan kaikki tilastovuoden aikana tehdyt ilmoitukset.	

Lasten lukumäärä

Mikäli samalla lapsella on useampi sama tapahtuma, niin ikä poimitaan viimeisimmän tapahtuman kohdalla. Ikä voidaan poimia myös ajankohdalta 31.12.

	0-2 v.	3-6 v.	7-12 v.	13-15 v.	16-17 v.	18 v. täyttäneet
4. Niiden lasten lukumäärä joista on vuoden aikana tehty lastensuojeluilmoitus, LsL 25 § Lapsesta tehty ilmoitus on kirjattu erilliseen lastensuojeluilmoitusten rekisteriin. Lasten lukumäärä ilmoitetaan ikäryhmittäin. Jokainen lapsi merkitään vain kertaalleen, vaikka heistä olisi tehty useampi kuin yksi ilmoitus.						
5. Niiden lasten lukumäärä joita koskien on vuoden aikana tullut yhteydenotto sosiaalihuoltoon lapsen tuen tarpeen arvioimiseksi Lasten lukumäärä ilmoitetaan ikäryhmittäin. Jokainen lapsi merkitään vain kertaalleen, vaikka samaa lasta koskisi useampi kuin yksi yhteydenotto vuoden aikana. Ne lapset joista on tehty lastensuojeluilmoitus, merkitään kohtaan 4.						
6. Vuoden aikana alkaneet lastensuojelun avohuollon asiakkuudet (lasten lukumäärä) LsL 27 § Niiden lasten lukumäärä, joilla asiakkuus on alkanut tilastovuoden aikana. Asiakkuus alkaa kun ryhdytään kiireellisiin toimenpiteisiin tai kun palvelutarpeen arvioinnin perusteella todetaan että tarvitaan lastensuojelulain mukaisia palveluja/tukitoimia tai lapselle annetaan lastensuojelulain mukaisia palveluja/tukea ennen palvelutarpeen arvioinnin valmistumista.						
7. Vuoden aikana avohuollon asiakkaana olleet lapset (lasten lukumäärä). Niiden lasten ja nuorten lukumäärä, jotka ovat olleet lastensuojelun avohuollon asiakkaina tilastovuoden aikana. Jälkihuollossa olevat kirjataan kohtaan 10, heitä ei siis kirjata tähän. Sama lapsi tai nuori merkitään vain kerran.						
8. Niiden lasten lukumäärä joille on tilastovuoden aikana valmiiksi tehty palvelutarpeen arviointi ja jonka yhteydessä on selvitetty lastensuojelun tarve (lasten lkm) LsL 26 § 3 momentti. Nyt kysytään niiden lasten lukumäärää joille on valmiiksi tehty palvelutarpeen arviointi ja sillä tarkoitetaan samaa asiaa kuin aiemmin, kun kysyttiin niiden lasten lukumäärää joille oli valmiiksi tehty lastensuojelutarpeen selvitys.						

Lasten ja nuorten lukumäärä

Mikäli samalla lapsella tai nuorella on useampi sama tapahtuma, niin ikä poimitaan viimeisimmän tapahtuman kohdalla. Ikä voidaan poimia myös ajankohdalta 31.12.

	0-2 v.	3-6 v.	7-12 v.	13-15 v.	16-17 v.	18 v. täyttäneet
9. Niiden lasten ja nuorten lukumäärä joille on vuoden aikana laadittu avo- tai jälkihuollon asiakassuunnitelma LsL 30§ Lasten ja nuorten lukumäärä merkitään vain kerran myös niissä tapauksissa joissa asiakassuunnitelmia on tehty useampi kuin yksi vuoden aikana. Mukaan luetaan sekä uudet että tarkistettut asiakassuunnitelmat.						
10. Vuoden aikana jälkihuollossa olleiden lasten ja nuorten lukumäärä LsL 75 § Niiden lasten ja nuorten lukumäärä, jotka ovat saaneet jälkihuollon tukitoimia sijoituksen jälkeen.						
11. Vuoden aikana päättyneet avo- ja jälkihuollon asiakkuudet (lasten ja nuorten lukumäärä) Niiden lasten ja nuorten lukumäärä, joiden asiakkuus lastensuojelun avohuollossa tai jälkihuollossa on päättynyt. Velvollisuus jälkihuollon järjestämiseen päättyy viimeistään, kun nuori täyttää 21 vuotta. LsL 75 §						

Poimintoja lastensuojelulaista**LsL 6 § Lapsi ja nuori**

Tässä laissa pidetään lapsena alle 18-vuotiasta ja nuorena 18–20-vuotiasta.

25 c § Ennakollinen lastensuojeluilmoitus

Ennen lapsen syntymää 25 §:n 1 momentissa mainittujen henkilöiden on salassapitosäännösten estämättä tehtävä ennakollinen lastensuojeluilmoitus, jos on perusteltua syytä epäillä, että syntyvä lapsi tulee tarvitsemaan lastensuojelun tukitoimia välittömästi syntymänsä jälkeen. Kiireellisissä tapauksissa päivystävänä sosiaaliviranomaisen on arvioitava viipymättä ennakollisen lastensuojeluilmoituksen kohteena olevien henkilöiden sosiaalipalvelujen tarve. Yhteistyössä lastensuojelun sosiaalityöntekijän kanssa voidaan arvioida myös välittömästi lapsen syntymän jälkeen tarvittavat sosiaalipalvelut. Lastensuojeluasiasia tulee vireille ja lastensuojeluasiasiakkuus alkaa lapsen syntymän jälkeen siten kuin 26 ja 27 §:ssä säädetään. (30.12.2014/1302)

26 § (30.12.2014/1302) Lastensuojeluasian vireille tulo ja lastensuojelun tarpeen selvittäminen

Lastensuojeluasiasia tulee vireille hakemuksesta tai kun sosiaalityöntekijä tai muu lastensuojelun työntekijä on saanut muutoin tietää mahdollisesta lastensuojelun tarpeesta olevasta lapsesta. Lastensuojeluasian vireille tulon jälkeen sosiaalityöntekijän tai muun lastensuojelun työntekijän on arvioitava välittömästi lapsen mahdollinen kiireellinen lastensuojelun tarve. **Lisäksi on tehtävä sosiaalihuoltolain 36 §:n mukainen palvelutarpeen arviointi, jolle arvioinnin tekeminen ole ilmeisen tarpeetonta. Palvelutarpeen arvioinnin yhteydessä selvitetään lastensuojelun tarve, ellei asia ole selvästi luonteeltaan sellainen, ettei lastensuojelun tukitoimia tarvita.** Arvion lastensuojelulain mukaisten palvelujen ja tukitoimien tarpeesta tekee sosiaalityöntekijä. Sosiaalityöntekijä arvioi lapsen kasvuolosuhteita sekä huoltajien tai muiden lapsen hoidosta ja kasvatuksesta vastaavien henkilöiden mahdollisuuksia huolehtia lapsen hoidosta ja kasvatuksesta. Arviointi tehdään kyseessä olevan tapauksen olosuhteiden edellyttämässä laajuudessa. Arvioinnin tekemiseksi sosiaalityöntekijä voi tarvittaessa olla yhteydessä lapselle läheisiin henkilöihin sekä eri yhteistyötahoihin ja asiantuntijoihin siten kuin sosiaalihuoltolain 41 §:ssä säädetään. Palvelutarpeen arvioinnin tekemisessä on noudatettava, mitä sosiaalihuoltolain 36 §:ssä säädetään. Arvio on aloitettava viipymättä ja saatettava loppuun ilman aiheetonta viivytystä. Arvio on aloitettava viimeistään seitsemäntenä arkipäivänä asian vireille tulosta ja sen on valmistuttava viimeistään kolmen kuukauden kuluessa vireille tulosta.

27 § (30.12.2014/1302) Lastensuojelun asiakkuuden alkaminen

Lastensuojeluasiasiakkuus alkaa, kun sosiaalityöntekijä toteaa **palvelutarpeen arvioinnin perusteella**, että 1) lapsen kasvuolosuhteet vaarantavat tai eivät turvaa lapsen terveyttä tai kehitystä; taikka 2) lapsi käyttäytymisellään vaarantaa terveyttään ja kehitystään; ja 3) lapsi tarvitsee lastensuojelulain mukaisia palveluja ja tukitoimia. Lastensuojelun asiakkuus alkaa myös silloin, kun lastensuojeluasian vireille tulon johdosta ryhdytään kiireellisiin toimiin lapsen terveyden ja kehityksen turvaamiseksi tai kun lapselle tai hänen perheelleen muutoin annetaan tässä laissa tarkoitettuja palveluja tai muuta tukea ennen palvelutarpeen arvioinnin valmistumista.

LsL 30§ Asiakassuunnitelma

Lastensuojelun asiakkaana olevalle lapselle on tehtävä asiakassuunnitelma. (30.12.2014/1302) Asiakassuunnitelma on laadittava ja tarkistettava, ellei siihen ole ilmeistä estettä, yhteistyössä lapsen ja huoltajan sekä tarvittaessa lapsen muun laillisen edustajan, vanhemman, muun lapsen hoidosta ja kasvatuksesta vastaavan taikka lapselle läheisen henkilön sekä lapsen huoltoon keskeisesti osallistuvan tahon kanssa. Asiakassuunnitelmaan kirjataan ne olosuhteet ja asiat, joihin pyritään vaikuttamaan, lapsen ja hänen perheensä tuen tarve, palvelut ja muut tukitoimet, joilla tuen tarpeeseen pyritään vastaamaan, sekä arvioitu aika, jonka kuluessa tavoitteet pyritään toteuttamaan. Asiakassuunnitelmaan on kirjattava myös asianomaisten eriävät näkemykset tuen tarpeesta ja palvelujen sekä muiden tukitoimien järjestämisestä. Asiakassuunnitelma on tarkistettava tarvittaessa, kuitenkin vähintään kerran vuodessa.

LsL 75 § Lapsen ja nuoren oikeus jälkihuoltoon

Sosiaalihuollosta vastaavan toimielimen on järjestettävä lapselle tai nuorelle tämän luvun mukainen jälkihuolto 40 §:ssä tarkoitetun sijaishuollon päättymisen jälkeen. Jälkihuolto on järjestettävä myös 37 §:ssä tarkoitetun avohuollon tukitoimena tapahtuneen sijoituksen päättymisen jälkeen, jos sijoitus on kestänyt yhtäjaksoisesti vähintään puoli vuotta ja kohdistunut lapseen yksin. Jälkihuoltoa voidaan järjestää myös muulle kuin 1 momentissa tarkoitetulle lastensuojelun asiakkaana olleelle nuorelle. Kunnan velvollisuus jälkihuollon järjestämiseen päättyy viiden vuoden kuluttua siitä, kun lapsi on ollut 1 momentissa tarkoitetun kodin ulkopuolisen sijoituksen päättymisen jälkeen viimeksi lastensuojelun asiakkaana. Velvollisuus jälkihuollon järjestämiseen päättyy viimeistään, kun nuori täyttää 21 vuotta.

Datainsamling, förteckning över variablerna

KOMMUN (kommunnummer)

- Den betalande kommunen ansvarar för barnet/den unga personen.

EFTERNAMN

- (de fyra första bokstäverna)

PERSONBETECKNING

- Obs! Kontrollera att beteckningen är rätt!

KÖN

1 = Pojke

2 = Flicka

BARNETS/DEN UNGA PERSONENS VÅRDADSHAVARE

1 = Båda föräldrarna

2 = Mor ensam

3 = Far ensam

4 = Utöver föräldrarna/föräldern en eller flera personer

5 = I stället för föräldrarna/föräldern en eller flera personer

6 = Myndig

7 = Inga uppgifter

GRUNDERNA FÖR BESLUTET OM PLACERING ELLER OMHÄNDERTAGANDE UNDER STATISTIKÅRET

1= Placering som stödåtgärd inom öppenvården (BSL 37 §), inklusive brådskande placering som stödåtgärd inom öppenvården (37 b §, 30.12.2014/1302)

- Tillsammans med placeringar som stödåtgärd inom öppenvården statistikförs även barn och unga som brådskande placerats som stödåtgärd inom öppenvården (37 b §, 30.12.2014/1302)

- Brådskande placerade barn registreras i punkt 2. = Brådskande placering BSL 38 §

2 = Brådskande placering (BarnskyddsL 38 §)

- **Obs.** Barn och unga som brådskande placerats som stödåtgärd inom öppenvården anmäls i punkt 1.

3 = Omhändertagande (BarnskyddsL 40 §)

- Självständigt stödboende (placeringsplatskod =11) är möjligt under omhändertagandet.

4 = Omhändertagande mot klientens vilja (BarnskyddsL 43 §)

- Barnets vårdnadshavare eller ett barn som fyllt 12 år motsätter sig omhändertagandet.

5= Eftervård (BarnskyddsL 75 §)

- Ett barn under 18 år kan också vara placerat i det egna hemmet med sina föräldrar (placeringsplatskod = 10).

PLACERINGSPLATSER OCH PLACERINGSFORM

Familjevård:

01=En närstående familj eller en familj barnet är släkt med

- Placering i en närstående familj eller i en familj barnet är släkt med. Uppdragsavtal.

02=Fosterfamilj

- Ett uppdragsavtal har slutits med familjen. En privat familj, som barnet inte känner från tidigare och i vilken barnet bor tillsammans med familjevårdaren.

Vård i professionellt familjehem:

03=Professionellt familjehem

- Familjehem som verkar som ett familjehem som ger familjehemsvård med stöd av tillstånd av Valvira och regionförvaltningsverket (familjehemstillstånd).

04=Professionellt familjehem

- Familjehem, som verkar som barnskyddsanstalt med stöd av tillstånd av Valvira och regionförvaltningsverket (anstaltstillstånd).

www.thl.fi/statistik/barnskydd

Institutionsvård:

05=Barnskyddsinstitution

- Barnhem, specialbarnhem, mottagningshem, ungdomshem

06=Familjerehabiliteringsenhet

- Mödra- och skyddshem samt sådana enheter där barnen är placerade dygnet runt tillsammans med en förälder/föräldrarna eller familjen.

07=Skolhem (**Obs. Se listan nedan**)

Statens skolhem: Sairila, Lagmansgården, Liminka, Sippola och Vuorela.

[<http://www.valtionkoulukodit.fi/toimipisteet.html>]

Privata skolhem: Lauste [<https://lauste.fi/>]

ja Pohjolakoti [http://www.nuortenystavat.fi/yksiköt/koulukoti_pohjolakoti]

08=Inrättning för missbruksbehandling

09=Institution för personer med utvecklingsstörning

Annan:

10=Eget hem (med förälder/föräldrar)

11=Självständigt stödboende

- Stödbostad eller bostad för självständighetsträning

12=Annan placering utom hemmet

- Annan placeringsplats som inte nämnts ovan.

13= Fängelse

- Ett litet barn kan medtas till fängelset med sin föräldern, om det överensstämmer med barnets fördel. Vården av barnet skall ordnas i enlighet med barnets fördel (BarnskyddsL 13 a §).

PLACERINGEN HAR BÖRJAT ddmmåååå

– Ange placeringens begynnelse datum.

PLACERINGEN HAR UPPHÖRT UNDER STATISTIKÅRET ddmmåååå

- Avslutningsdatum anges inte utan lämnas tomt i det fall att placeringen fortgår.

- Avslutningsdatumet ska anges när placeringen upphört.

ALLMÄNT

- Barnet/den unga personen kan bara ha en oavslutad placeringsperiod, d.v.s. en period utan ett avslutningsdatum.
- Bara den senaste placeringsperioden kan vara utan ett avslutningsdatum.
- Alltid när placeringsgrunden eller placeringsplatsen ändras inleds en ny placeringsperiod med ett nytt datum. För den föregående perioden anges ett avslutningsdatum. Till statistiken meddelas alla placeringsperioder och anknytande placeringsuppgifter under kalenderåret i fråga.
- En ung person som har fyllt 18 år kan inte anges som omhändertagen.
- Placering av eftervård eller stödåtgärd inom öppenvården i eget hem (tillsammans med föräldrarna) är i statistiken en möjlig placeringsplats endast för barn, dvs. för personer under 18 år, inte för personer som fyllt 18 år.

De nya barnskyddsuppgifter som THL fått jämföras med de befintliga uppgifterna i databasen.

- Om det i THL databas införs uppgifter om en ny placering av ett barn som har en oavslutad placeringsperiod, dvs. en placering utan avslutningsdatum, anges det automatiskt ett avslutningsdatum för den "gamla" placeringsperioden.
- Placeringsperiodens avslutningsdatum är viktigt och därför inför THL i databasen ett avslutningsdatum (= det föregående statistikårets sista dag, 31.12.åååå) för de placerade barns del som inte ingår i de nya barnskyddsuppgifter som skickas till THL.

Kommunnummer och kommun:

Statistik om verksamheten inom barnskyddets öppenvård 2017

OBS! - Barnskyddslagen bestämmer innehållet i insamlingen av statistiska data.

Antal anmälningar

1. Under året inkomna barnskyddsanmälningar (antal anmälningar) BSL 25 § Barnskyddsanmälan har registrerats i ett separat register över barnskyddsanmälningar. Antal barnskyddsanmälningar som inkommit under statistikåret. Flera anmälningar kan ha gjorts om ett och samma barn. Alla anmälningar som har gjorts under statistikåret medräknas.	
2. Kontakter med socialvården för bedömning av stödbehovet under året (antal kontakter) BSL 25 a § (30.12.2014/1302) Antal kontakter under statistikåret. Uppgiften som nu efterfrågas motsvarar den tidigare uppgiften "begäran om utredning av behovet av barnskydd". Det kan förekomma flera kontakter som berör ett och samma barn, alla kontakter som tagits under statistikåret medräknas (berör inte barnskyddsanmälningar, de anges separat i punkt 1).	
3. Under året inkomna föregripande barnskyddsanmälningar (antal anmälningar) BSL 25 c § Antal föregripande barnskyddsanmälningar som inkommit under statistikåret. Flera anmälningar kan ha gjorts om en och samma person. Alla anmälningar som har gjorts under statistikåret medräknas.	

Antal barn

Om ett och samma barn har flera likadana händelser, så väljs åldern vid den senaste händelsen. Åldern vid tidpunkten 31.12. kan också väljas

	0–2 år	3–6 år	7–12 år	13–15 år	16–17 år	18 år fyllda
4. Antal barn för vilka barnskyddsanmälan har gjorts under året, BSL 25 § Anmälan om barnet har registrerats i ett separat register över barnskyddsanmälningar. Antalet barn anges efter åldersgrupp. Varje barn antecknas bara en gång, även om mer än en anmälan har gjorts om det.						
5. Antal barn för vilka en kontakt har tagits med socialvården för bedömning av stödbehovet under året Antalet barn anges efter åldersgrupp. Varje barn antecknas bara en gång, även om mer än en kontakt har tagits om ett och samma barn under året. De barn för vilka en barnskyddsanmälan har gjorts, antecknas i punkt 4.						
6. Klientrelationer inom barnskyddets öppenvård som inletts under året (antal barn) BSL 27 § Antalet barn vars klientrelation inletts under statistikåret. En klientrelation inom barnskyddet inleds när åtgärder vidtas i brådskande ordning eller när man utifrån en bedömning av servicebehovet konstaterar att service/stödåtgärder behövs enligt barnskyddslagen eller när barnet får service/stödåtgärder enligt barnskyddslagen innan bedömningen av servicebehovet är klar.						
7. Barn som under året har varit klienter inom öppenvården (antal barn). Antal barn och unga som har varit klienter inom barnskyddets öppenvård under statistikåret. De som omfattades av eftervården anges i punkt 10, de registreras alltså inte här. Varje barn och ung person anges endast en gång.						
8. Antal barn för vilka en bedömning av servicebehovet och i samband med den en utredning om barnskyddsbehovet har färdigställts under året (antal barn) 26 § 3 mom. i BSL. Här efterfrågas antalet barn för vilka en bedömning av servicebehovet har blivit klar, och med det avses samma sak som tidigare när man frågade efter antalet barn för vilka en utredning om barnskyddsbehovet har blivit klar.						

Antal barn och unga

Om ett och samma barn har flera likadana händelser, så väljs åldern vid den senaste händelsen. Åldern vid tidpunkten 31.12. kan också väljas

	0–2 år	3–6 år	7–12 år	13–15 år	16–17 år	18 år fyllda
9. Antal barn och unga för vilka en klientplan inom öppen- eller eftervården har upprättats under året BSL 30 § Antalet barn och unga anges endast en gång även i det fallet när fler än en klientplan har upprättats under året. Både nya klientplaner och klientplaner som setts över medräknas.						
10. Antal barn och unga som har varit i eftervård under året BSL 75 § Antal barn och unga som har fått stödåtgärder inom eftervården efter placeringen.						
11. Klientrelationer inom öppen- och eftervården som har upphört under året (antalet barn och unga) Antalet barn och unga vars klientrelation inom barnskyddets öppenvård eller eftervård har upphört. Skyldigheten att ordna eftervård upphör senast när den unga personen fyller 21 år. BSL 75 §						

Axplock ur barnskyddslagen

BSL 6 § Barn och ung person

Som barn anses i denna lag den som inte fyllt 18 år och som ung person den som är 18–20 år.

25 c § Föregripande barnskyddsanmälan

Om det finns grundad anledning att misstänka att ett ofött barn omedelbart efter sin födelse kommer att behöva stödåtgärder inom barnskyddet ska de personer som nämns i 25 § 1 mom. utan hinder av sekretessbestämmelserna före barnets födelse göra en föregripande barnskyddsanmälan. I brådskande fall ska den jourhavande socialmyndigheten utan dröjsmål bedöma behovet av socialservice för dem som är föremål för en föregripande barnskyddsanmälan. Dessutom kan en bedömning av vilken socialservice som kommer att behövas omedelbart efter barnets födelse göras i samarbete med en socialarbetare inom barnskyddet. Ett barnskyddsärende och en klientrelation inom barnskyddet inleds efter barnets födelse, i enlighet med vad som bestäms i 26 och 27 §. (30.12.2014/1302)

26 § (30.12.2014/1302) Inledande av ett barnskyddsärende och utredning av barnskyddsbehovet

Ett barnskyddsärende inleds på ansökan eller när en socialarbetare eller någon annan anställd inom barnskyddet på något annat sätt fått kännedom om ett barn som eventuellt är i behov av barnskydd. Efter att ett barnskyddsärende har inletts ska socialarbetaren eller någon annan anställd inom barnskyddet omedelbart bedöma barnets eventuella brådskande behov av barnskydd. **Dessutom ska en bedömning av servicebehovet enligt 36 § i socialvårdslagen göras, om det inte är uppenbart onödigt att göra en bedömning. I samband med bedömningen av servicebehovet utreds barnskyddsbehovet, om inte ärendet tydligt är av sådan karaktär att stödåtgärder inom barnskyddet inte behövs.** En bedömning av behovet av tjänster och stödåtgärder enligt barnskyddslagen görs av en socialarbetare. Socialarbetaren bedömer barnets uppväxtförhållanden samt vilka möjligheter vårdnadshavarna eller andra personer som svarar för barnets vård och fostran har att sörja för barnets vård och fostran. Bedömningen görs i den omfattning som omständigheterna i det aktuella fallet förutsätter. För att göra bedömningen kan socialarbetaren vid behov stå i kontakt med barnet närstående personer samt med olika samarbetspartner och experter enligt vad som föreskrivs i 41 § i socialvårdslagen. Vid bedömningen av servicebehovet ska bestämmelserna i 36 § i socialvårdslagen följas. Bedömningen ska påbörjas utan dröjsmål och slutföras utan ogrundat dröjsmål. Bedömningen ska påbörjas senast den sjunde vardagen efter det att ärendet har inletts, och den ska bli klar senast tre månader från inledningen.

27 § (30.12.2014/1302) Inledande av en klientrelation inom barnskyddet

En klientrelation inom barnskyddet börjar när en socialarbetare utifrån en bedömning av servicebehovet konstaterar att 1) barnets uppväxtförhållanden äventyrar eller inte tryggar barnets hälsa eller utveckling, eller 2) barnet genom sitt beteende äventyrar sin hälsa och utveckling, och 3) barnet behöver tjänster och stödåtgärder enligt barnskyddslagen. En klientrelation inom barnskyddet börjar också då när brådskande åtgärder vidtas för att trygga barnets hälsa och utveckling till följd av att ett barnskyddsärende inletts eller när barnet eller barnets familj annars får service eller annat stöd som avses i denna lag innan bedömningen av servicebehovet blivit färdig.

BSL 30 § Klientplan

För ett barn som är klient inom barnskyddet ska en klientplan göras upp. (30.12.2014/1302) Klientplanen ska, om det inte finns något uppenbart hinder för det, göras upp och ses över i samråd med barnet och vårdnadshavaren samt vid behov med en annan laglig företrädare för barnet, föräldrarna, någon annan person som svarar för barnets vård och fostran eller står barnet nära samt centralt deltar i vården om barnet. I klientplanen antecknas de förhållanden och omständigheter som man försöker påverka, barnets och familjens behov av stöd, tjänster och andra stödåtgärder genom vilka man avser att möta stödbehovet samt den tid inom vilken man uppskattar att målen kan uppnås. I klientplanen ska även antecknas de berörda avvikande meningar om behovet av stöd och ordnandet av tjänster och andra stödåtgärder. Klientplanen ska ses över vid behov, dock minst en gång om året.

BSL 75 § Barns och unga personers rätt till eftervård

Sedan vård utom hemmet enligt 40 § har avslutats skall det organ som ansvarar för socialvården ordna eftervård enligt detta kapitel för barnet eller den unga personen. Eftervård skall också ordnas sedan en placering som stödåtgärd inom öppenvården enligt 37 § har avslutats, om placeringen varat minst ett halvt år utan avbrott och berört enbart barnet. Eftervård kan också ordnas för en annan än en sådan ung person som enligt 1 mom. varit klient hos barnskyddet. Kommunens skyldighet att ordna eftervård upphör när fem år har förflutit från det att barnet sedan en placering utom hemmet enligt 1 mom. avslutades senast har varit klient hos barnskyddet. Skyldigheten att ordna eftervård upphör senast när den unga personen fyller 21 år.