



# Kotihoidon laskenta 30.11.2012

## Klientinventering inom hemvården

### 30.11.2012

#### Count of regular home-care clients on 30 November of 2012

Riikka Väyrynen  
+358 29 524 7670  
riikka.vayrynen@thl.fi

Raija Kuronen  
+358 29 524 7477  
raija.kuronen@thl.fi

Terveyden ja hyvinvoinnin laitos  
PL 30 (Mannerheimintie 166, Helsinki)  
00271 Helsinki  
Puhelin: + 358 29 524 6000  
www.thl.fi

## Kotihoidon laskenta 30.11.2012

75 vuotta täyttäneestä väestöstä 11,9 prosenttia oli marraskuun 2012 lopussa säännöllisen kotihoidon asiakkaina. Säännöllistä kotihoitoa saaneiden ikääntyneiden osuus laski vuodesta 2011. Osuus vaihteli maakunnittain 9,4 prosentista 14,8 prosenttiin.

Säännöllisen kotihoidon asiakkaita oli kaikkiaan 70 529. Asiakasmäärä laski edellisestä vuodesta 1,4 prosenttia. Säännöllisen kotihoidon asiakkaita 64,7 prosenttia sai tukipalveluja, kuten esimerkiksi ateria-, kuljetus- ja turvapalveluja.

Kaikista säännöllisen kotihoidon asiakkaita jatkuvan ympärivuorokautisen hoidon tarve arvioitiin olevan 5,3 prosentilla asiakkaita. Maakunnittain ympärivuorokautista hoitoa tarvitsevien osuus vaihteli 3,5 prosentin ja 19,2 prosentin välillä.

Asiakkaita, joiden luona käytiin yli 60 kertaa kuukaudessa, oli hieman yli neljännes (25,3 %). Maakuntakohtaiset erot käyntimäärissä olivat suuria. Käyntimäärät vaihtelivat paljon myös iäkkäimpien, 85 vuotta täyttäneiden asiakkaiden ryhmässä.

Säännöllisen kotihoidon asiakkaita yli puolen (57,6 %) asiakkuus alkoi suoraan kotoa. Hieman yli neljännes (25,7 %) tuli säännöllisen kotihoidon asiakkaiksi kotiuduttuaan sairaalasta tai terveyskeskuksesta. Kotihoitoon tulon syy oli useimmin fyysinen syy tai vajavuus itsestä huolehtimisessa.

Henkilökunnan arvion mukaan valtaosalle (84,1 %) asiakkaita kotihoito oli heille parhaiten sopiva hoitomuoto. Säännöllisen kotihoidon asiakkaita 7,6 prosenttia (5 359) oli sellaisia, joiden henkilö- kunta arvioi selviävän kotona ilman säännöllisiä palveluja.

### Kuvio 1. Säännöllisen kotihoidon 75 vuotta täyttäneiden asiakkaiden osuus vastaavanikäisestä väestöstä 1995–2012

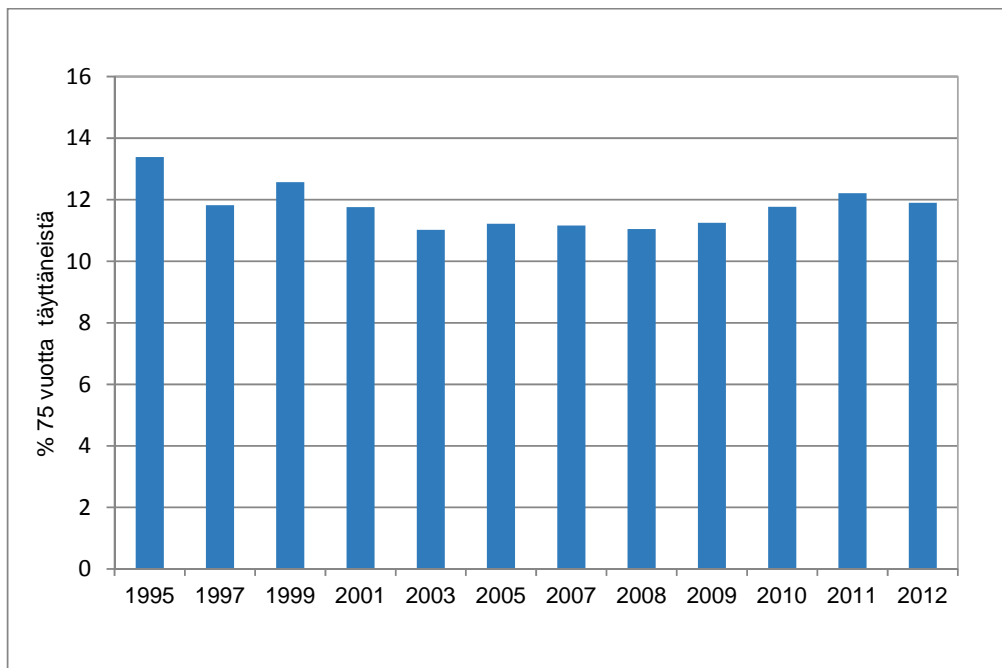

Kotihoidon laskenta on tehty joka toinen vuosi vuoteen 2006 saakka.

Marraskuussa 2012 kotihoidon laskennan piirissä oli kaikkiaan 105 572 asiakasta, mikä on 1,3 prosenttia enemmän kuin vuotta aiemmin. Asiakkaista 70 529 oli säännöllisen kotihoidon asiakkaita. Säännöllisen kotihoidon asiakasmäärä laski edellisestä vuodesta 1,4 prosenttia. Säännöllisen kotihoidon asiakkaaksi määritellään kuuluvaksi ne, joille on toteutunut laskentakuukauden aikana kotisairaanhoidon ja/tai kotipalvelun käyntejä joko voimassa olevan palvelu- ja hoitosuunnitelman perusteella tai jotka muutoin (ilman palvelu- ja hoitosuunnitelmaa) ovat saaneet käyntejä säännöllisesti vähintään kerran viikossa. (Liitetaulukko 1.)

### Säännöllisen kotihoidon asiakkaiden ikä

Säännöllisen kotihoidon asiakkaiden keski-ikä oli 79,4 vuotta. Maakunnittainen vaihtelu oli melko pientä. Keskimääräinen ikä oli alhaisin Keski-Pohjanmaalla (77,6 vuotta) ja korkein Etelä-Karjalassa (81,0 vuotta). Vain 1,9 prosenttia asiakkaista oli alle 45-vuotiaita. (Liitetaulukko 4.)

Säännöllisen kotihoidon asiakkaista 53 703 (76,2 %) oli 75 vuotta täyttäneitä. Tämä vastaa 11,9 prosenttia koko maan 75 vuotta täyttäneestä väestöstä. Osuus laski 0,3 prosenttiyksikköä edellisestä vuodesta. Ikäihmisten palvelujen laatusuosituksen tavoitteena on säännöllisen kotihoidon osalta 13–14 prosentin peittävyys. Vuoden 2012 marraskuussa säännöllisen kotihoidon piirissä olevien 75 vuotta täyttäneiden osuus oli pienin Päijät-Hämeessä (9,4 %) ja suurin Pohjois-Pohjanmaalla (14,8 %). (Liitetaulukko 1.)

### Säännöllisen kotihoidon asiakkaiden hoidon tarve

Säännöllisen kotihoidon asiakkaista hieman yli puolella (51,9 %) arvioitiin olevan toistuva hoidon tarve. Vaativin eli jatkuvan ympärivuorokautisen hoidon tarve arvioitiin olevan 5,3 prosentilla asiakkaista (kuvio 2). Maakuntakohtaiset erot jatkuvan ympärivuorokautisen hoidon tarpeessa olivat suuret. Ahvenanmaalla heitä oli 19,2 prosenttia asiakkaista. Manner-Suomessa osuus oli suurin Etelä-Karjalassa (10,7 %) ja pienin Pirkanmaalla (3,5 %). (Liitetaulukko 3.) Lähes jatkuvan hoidon tarve oli 16,4 prosentilla säännöllisen kotihoidon asiakkaista. Täysin tai lähes omatoimisia oli 9,6 prosenttia.

**Kuvio 2. Säännöllisen kotihoidon asiakkaiden hoidon tarve ikäryhmittäin vuonna 2012**

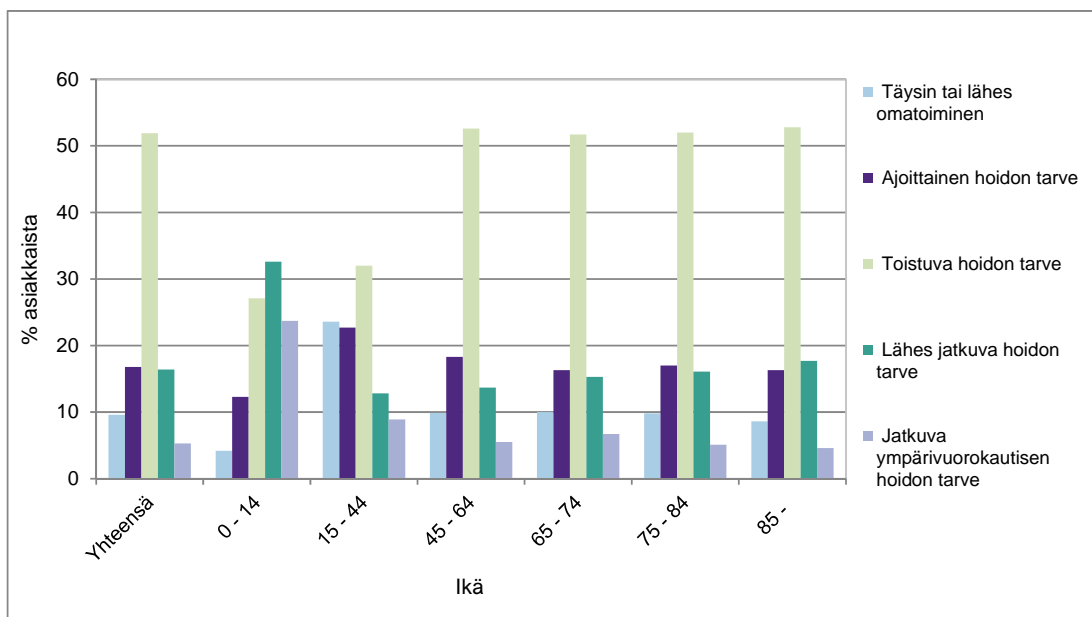

Hoidon tarve vaihteli jonkin verran ikäryhmien välillä. Nuorimmista asiakkaista (0–14-vuotiaat) 23,7 prosentilla oli vaativimman hoidon tarve, kun taas 85 vuotta täyttäneistä asiakkaista vain 4,6 prosentilla arvioitiin olevan jatkuvan, ympärivuorokautisen hoidon tarve. Nuorimpaan ikäryhmään kuului vain 236 asiakasta. (Liitetaulukko 7.)

Säännöllisen kotihoidon 75 vuotta täyttäneiden asiakkaiden määrä on kasvanut 30,6 prosenttia vuosien 2001–2012 aikana. Asiakkaiden hoidon tarpeessa ei ole tapahtunut kovin suuria muutoksia. (Kuvio 3.)

### Kuvio 3. Säännöllisen kotihoidon 75 vuotta täyttäneiden asiakkaiden hoidon tarpeen jakauma vuosina 2001–2012

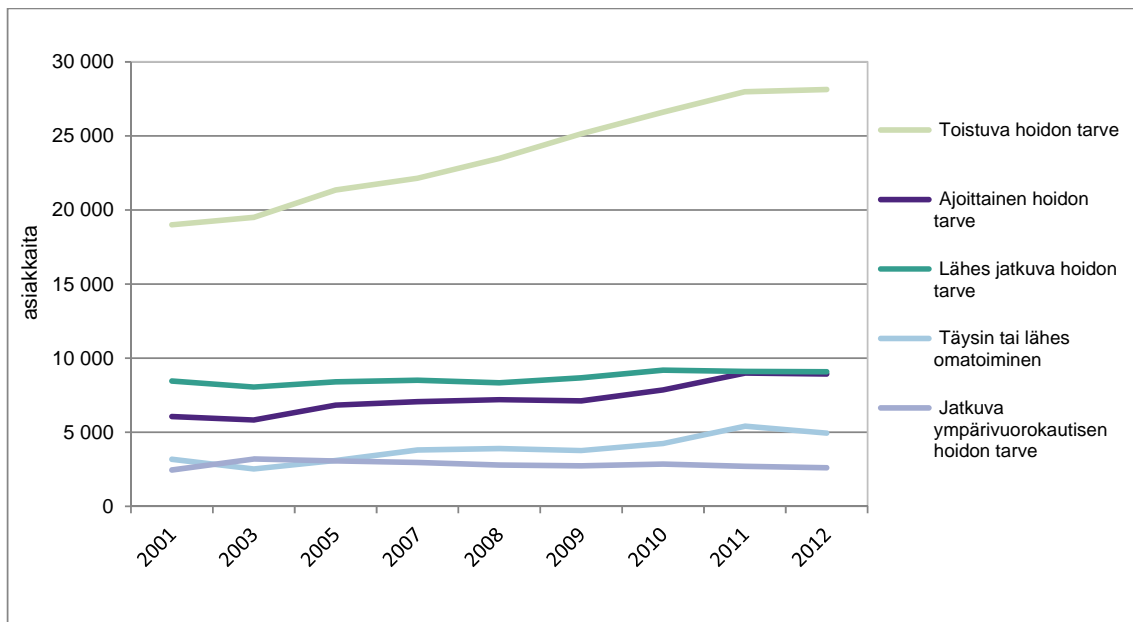

Jatkuvan ympärivuorokautisen hoidon tarpeessa olevien 75 vuotta täyttäneiden määrä on kasvanut vuosien 2001 ja 2012 välillä 6,3 prosenttia. Lähes jatkuvan hoidon tarpeessa olevien määrä on kasvanut tuona aikana 7,6 prosenttia. Toistuvan hoidon tarpeessa olevien määrä on noussut 48,1 prosenttia ja ajoittaisen hoidon tarpeessa olevien 47,3 prosenttia. Suurin asiakasmäärien nousu, 55,8 prosenttia, on täysin tai lähes omatoimisten ryhmässä. (Kuvio 3.)

### Säännöllisen kotihoidon käyntimäärät

Asiakkaan kanssa yhteistyössä laadittavassa palvelu- ja hoitosuunnitelmassa sovitaan, kuinka usein kotihoidon asiakkaan luona käydään. Vuonna 2012 säännöllisen kotihoidon asiakkaista 41,2 prosentin luokse tehtiin 1–9 kotihoidon käyntiä marraskuun aikana. Yli neljännekselle asiakkaista (25,3 %) toteutui yli 60 kotihoidon käyntiä kuukaudessa. (Kuvio 4, liitetaulukko 6.) Paljon käyntejä saaneiden asiakkaiden osuus on kasvanut vuosien 1995–2012 aikana (Liitetaulukko 13).

Kunta- ja maakuntakohtaiset erot käyntimäärissä olivat suuria. Pohjois-Savon maakunnassa asiakkaista 38,5 prosenttia oli sellaisia, joiden luona käytiin yli 60 kertaa kuukauden aikana. Etelä-Pohjanmaalla vastaava osuus oli 17,4 prosenttia, mikä oli Manner-Suomen pienin. (Liitetaulukko 2.)

**Kuvio 4. Säännöllisen kotihoidon asiakkaiden käyntimäärät ja hoidon tarve marraskuussa vuonna 2012**

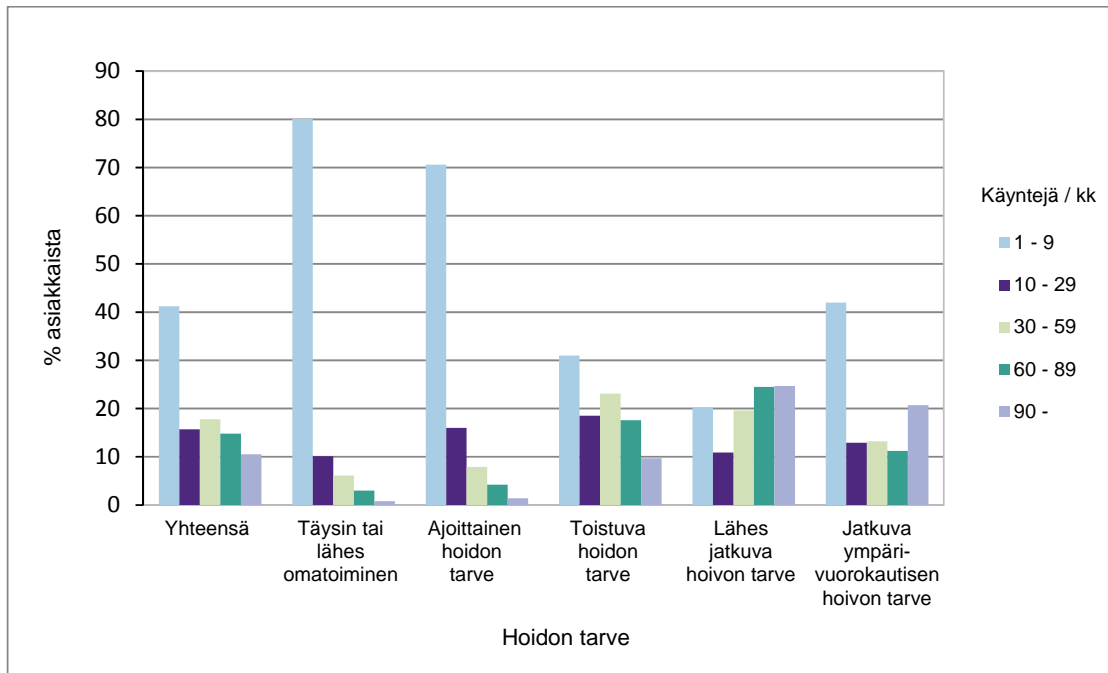

Kotihoidon käyntimäärät vaihtelivat myös iäkkäimmillä asiakkailla. Iäkkäimmistä (85 vuotta täyttäneistä) asiakkaista runsas neljännes (29,7 %) oli sellaisia, joiden luona käytiin yli 60 kertaa kuukaudessa. Yli kolmanneksella (37,1 %) 85 vuotta täyttäneistä asiakkaista kotihoidon käyntejä oli 1–9 kuukaudessa. Kotihoidon käyntien määrä vaihteli myös asiakkailla, joilla arvioitiin olevan jatkuva ympärivuorokautisen hoidon tarve. Jatkuvan ympärivuorokautisen hoidon tarpeessa olevista asiakkaista 42,0 prosenttia sai 1–9 käyntiä ja 31,9 prosenttia yli 60 käyntiä marraskuun aikana. (Liitetaulukot 5 ja 6.)

Käyntimääriä tarkastellessa on huomioitava, että asiakkaan palvelukokonaisuus voi muodostua useasta eri palvelusta. Tässä tilastoraportissa tarkastellaan vain asiakkaan saamaa kotihoitoa. Asiakas voi saada kotihoidon lisäksi muita palveluja kuten omaishoidon tukea tai tehostetun palveluasumisen intervallijaksoja.

### Säännöllisen kotihoidon asiakkaiden saamat tukipalvelut

Säännöllisen kotihoidon 70 529 asiakkaasta 64,7 prosenttia sai tukipalveluja. Tukipalveluina asiakas voi saada ateria-, hygieniä-, kuljetus-, siivous-, saattaja-, kauppa- ja turvapalveluja. Tukipalveluja saaneista asiakkaista 74,5 prosentille oli eritelty asiakkaan marraskuun aikana saamat tukipalvelut. Asiakkaista vajaa puolet (46,5 %) sai yhtä tukipalvelua ja vajaa kolmannes (29,5 %) kahta eri tukipalvelua. Yleisin tukipalvelu oli ateriapalvelu (65,6 %). Toiseksi käytetyin oli turvapalvelu, jota sai 45,7 prosenttia asiakkaista. (Liitetaulukko 12.)

Kotihoidon laskennan kuntakohtaiset tiedot raportoidaan tilastovuoden (2012) kuntajaon mukaan. Kotihoidon tilastotietoja voi poimia myös Tilasto- ja indikaattoripankki SOTKANetistä osoitteesta [www.sotkanet.fi](http://www.sotkanet.fi). SOTKANetin tietoja on mahdollista tarkastella aikasarjana vuodesta, mistä johtuen SOTKANetissä tiedot on ilmoitettu voimassa olevalla kuntajaolla. Indikaattorit saa näkyviin esim. asiasanalla kotihoito.

## Käsitteet ja määritelmät

**Kotihoidolla** tarkoitetaan sosiaalihuoltoasetuksen (607/1983) 9 §:ssä tarkoitettuja kotipalveluja ja terveydenhuoltolain (1326/2010) 25 §:n 1 momentin perusteella järjestettyä kotisairaanhoitoa.

Kotipalvelulla tarkoitetaan a) kodissa tapahtuvaa yksilön ja perheen työapua, henkilökohtaista huolenpitoa ja tukemista; b) tukipalveluja, kuten ateria-, vaatehuolto-, kylvytys-, siivous-, kuljetus-, saattaja- sekä sosiaalista kanssakäymistä edistäviä palveluja. Kotisairaanhoito on hoito- ja palvelusuunnitelman mukaista tai tilapäistä potilaan asuinpaikassa, kotona tai siihen verrattavassa paikassa moniammattillisesti toteutettua terveyden ja sairaanhoidon palvelua.

Sosiaalihuoltolain (710/1982) 12 c §:n ja kansanterveyslain 13 c §:n mukaan kotipalvelut ja kotisairaanhoito voidaan järjestää osittain tai kokonaan yhdistettynä *kotihoidoksi* joko sosiaalitoimen tai terveystoimen tehtävänä. Palveluntuottajat eivät pysty aina erottelemaan kotipalvelua ja kotisairaanhoitoa vaan kotihoito ilmoitetaan yhtenä kokonaisuutena.

**Kotihoidon laskenta.** Kotihoidon laskennalla tarkoitetaan Terveyden ja hyvinvoinnin laitoksen lakisääteistä (409/2001) tiedonkeruuta kotihoidon palvelujen piirissä olevista asiakkaista, heidän saamistaan palveluista ja muista määritellyistä tiedoista kunkin vuoden marraskuun viimeisen päivän tilanteen mukaan.

**Kotihoidon laskennan piirissä olevat asiakkaat.** Kotihoidon laskentaan kuuluvat kotihoidon palvelujen piirissä olevat asiakkaat, vaikka he eivät olisi saaneet palveluja juuri laskentapäivänä. Laskentaan ei kuitenkaan sisällytetä henkilöitä, jotka ovat laskentapäivänä laitoshoidossa tai asumis- palvelujen piirissä, vaikka heillä olisi ollut palvelu- ja hoitosuunnitelma voimassa.

Kotihoidon laskentailmoitus tehdään myös niistä asiakkaista, jotka saavat vain kotipalvelun tukipalveluja, kuten ateria-, hygieniä-, kuljetus-, siivous-, saattaja- ja turvapalveluja, jos heillä on voimassa oleva hoito- ja palvelusuunnitelma. Myös omaishoidon tuen saajista tehdään kotihoidon laskentailmoitus.

Kotihoidon laskennassa käytettävät luokitukset ja käsitteet on määriteltty hoitoilmoitusohjeessa: HILMO Sosiaali- ja terveydenhuollon hoitoilmoitus 2012. Määrittelyt ja ohjeistus. Luokitukset, termistöt ja tilasto-ohjeet 2/2011.

**Säännöllisen kotihoidon asiakkaat.** Säännöllisen kotihoidon asiakkaaksi määritellään kuuluvaksi ne, joille on toteutunut laskentakuukauden aikana kotisairaanhoidon ja/tai kotipalvelun käyntejä joko voimassa olevan palvelu- ja hoitosuunnitelman perusteella tai jotka muutoin (ilman palvelu- ja hoitosuunnitelmaa) ovat saaneet kotisairaanhoidon ja/tai kotipalvelun käyntejä säännöllisesti vähintään kerran viikossa.

**Palvelu- ja hoitosuunnitelma.** Sosiaalihuoltoa toteutettaessa on laadittava palvelu-, hoito-, kuntoutus- tai muu vastaava suunnitelma, jollei kyseessä ole tilapäinen neuvonta ja ohjaus tai jollei suunnitelman laatiminen muutoin ole ilmeisen tarpeetonta (Laki sosiaalihuollon asiakkaan asemasta ja oikeuksista 812/2000).

Tämän tilastoraportin taulut on tehty 29.5.2013 tilanteen perusteella. Hoitoilmoitusrekisteriä korjataan ja tarkistetaan jatkuvasti palveluntuottajilta tulevien ilmoitusten perusteella, minkä takia myöhemmin saatetaan julkaista hieman eri lukuja. Koko maan tasolla muutokset ovat pieniä, mutta yksittäisen kunnan kohdalla ne voivat olla merkittäviäkin.

**Symbolit.** Taulukoissa on käytetty seuraavia symboleja:

- Ei tapauksia
- . Tieto on epälooginen esitettäväksi
- .. Tietoa ei ole saatu, se on liian epävarma esitettäväksi tai se on salassapitosäännön alainen.

## Klientinventering inom hemvården 30.11.2012

I slutet av november 2012 var 11,9 procent av befolkningen som fyllt 75 år klienter inom regelbunden hemvård. Andelen äldre inom regelbunden hemvård minskade från år 2011. Beroende på landskap varierade den mellan 9,4 och 14,8 procent.

Det totala antalet klienter inom regelbunden hemvård var 70 529, dvs. 1,4 procent mindre än året innan. Av samtliga klienter inom regelbunden hemvård fick 64,7 procent stödtjänster, såsom måltidsservice, färdtjänster och trygghetsservice.

Totalt 5,3 procent av alla klienter inom regelbunden hemvård bedömdes behöva fortgående vård dygnet runt. Andelen heldygnsklienter varierade beroende på landskap mellan 3,5 och 19,2 procent.

Andelen klienter som besöktes oftare än 60 gånger per månad var något högre än en fjärdedel (25,3 %). Antalet besök varierade mycket mellan landskapen, och även bland de äldsta klienterna som fyllt 85 år.

Över hälften (57,6 %) av de personer som började få regelbunden hemvård bodde hemma innan vården inleddes. Drygt en fjärdedel (25,7 %) av klienterna kom från ett sjukhus eller en hälsovårdscentral. Orsaken till att de blev hemvårdsklienter var oftast en fysisk faktor eller bristande förmåga att ta hand om sig själv.

Majoriteten av klienterna (84,1 %) fick sådan vård som passade dem bäst enligt personalens bedömning, dvs. hemvård. Personalen bedömde att 7,6 procent av klienterna inom regelbunden hemvård (5 359) klarade sig hemma utan regelbunden service.

**Diagram 1. Andelen klienter inom regelbunden hemvård som fyllt 75 år av befolkningen i samma ålder 1995–2012**

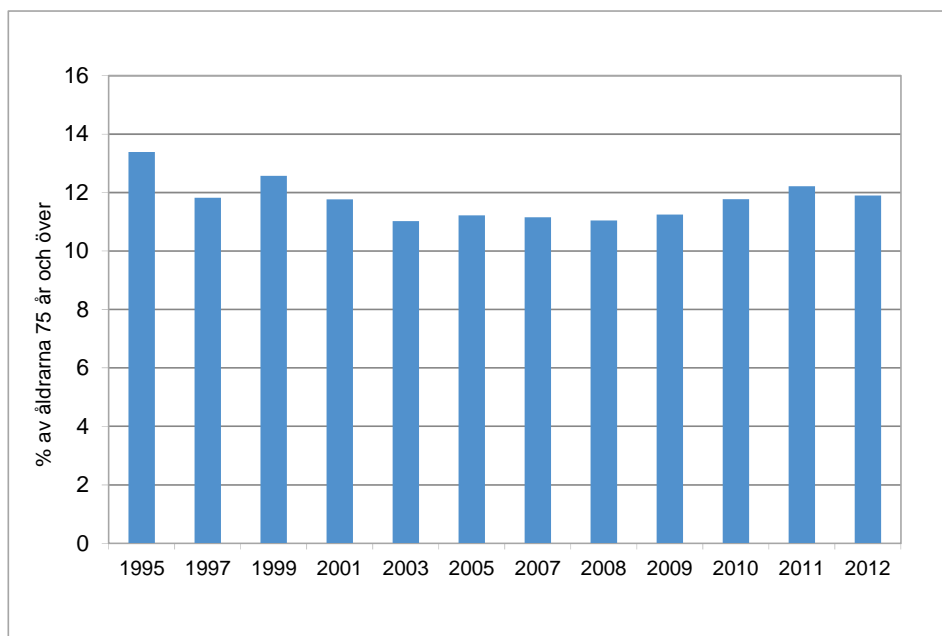

Fram till år 2006 genomfördes klientinventeringen inom hemvården vartannat år.

I november 2012 omfattades sammanlagt 105 572 personer av klientinventeringen inom hemvården, vilket är 1,3 procent mer än året innan. Totalt 70 529 av dessa var klienter inom regelbunden hemvård. Antalet klienter inom regelbunden hemvård minskade med 1,4 procent från föregående år. Till klienter inom regelbunden hemvård räknas sådana personer hos vilka det under inventeringsmånaden har gjorts hemsjukvårds- och/eller hemservicebesök enligt en gällande service- och vårdplan eller hos vilka det har gjorts andra besök (utan service- och vårdplan) regelbundet minst en gång i veckan. (Bilagetabell 1)

### Klienternas ålder inom regelbunden hemvård

Klienternas medelålder inom regelbunden hemvård var 79,4 år. Variationen mellan landskapen var rätt liten. Medelåldern var lägst i Mellersta Österbotten (77,6 år) och högst i Södra Karelen (81,0 år). Endast 1,9 procent av klienterna var yngre än 45 år. (Bilagetabell 4)

Av klienterna inom regelbunden hemvård hade 53 703 (76,2 %) fyllt 75 år. Detta motsvarar 11,9 procent av hela landets befolkning som fyllt 75 år. Andelen minskade med 0,3 procentenheter från föregående år. Målet i kvalitetsrekommendationen för äldreservice är i fråga om regelbunden hemvård en täckningsgrad på 13–14 procent. I november 2012 var andelen klienter inom regelbunden hemvård som fyllt 75 år minst i Päijänne-Tavastland (9,4 %) och störst i Norra Österbotten (14,8 %). (Bilagetabell 1)

### Klienternas vårbehov inom regelbunden hemvård

Drygt hälften (51,9 %) av alla klienter inom regelbunden hemvård bedömdes ha ett återkommande behov av vård. Totalt 5,3 procent av klienterna bedömdes behöva den mest krävande vården, dvs. fortgående vård dygnet runt (diagram 2). Andelen klienter med fortgående behov av vård dygnet runt varierade mycket beroende på landskap. På Åland ingick 19,2 procent av klienterna i denna grupp. I Fastlandsfinland var andelen störst i Södra Karelen (10,7 %) och minst i Birkaland (3,5 %). (Bilagetabell 3) Totalt 16,4 procent av klienterna inom regelbunden hemvård hade ett nästan fortgående vårbehov, medan 9,6 procent bedömdes klara sig helt eller nästan helt på egen hand.

**Diagram 2. Klienternas vårbehov inom regelbunden hemvård efter åldersgrupp år 2012**

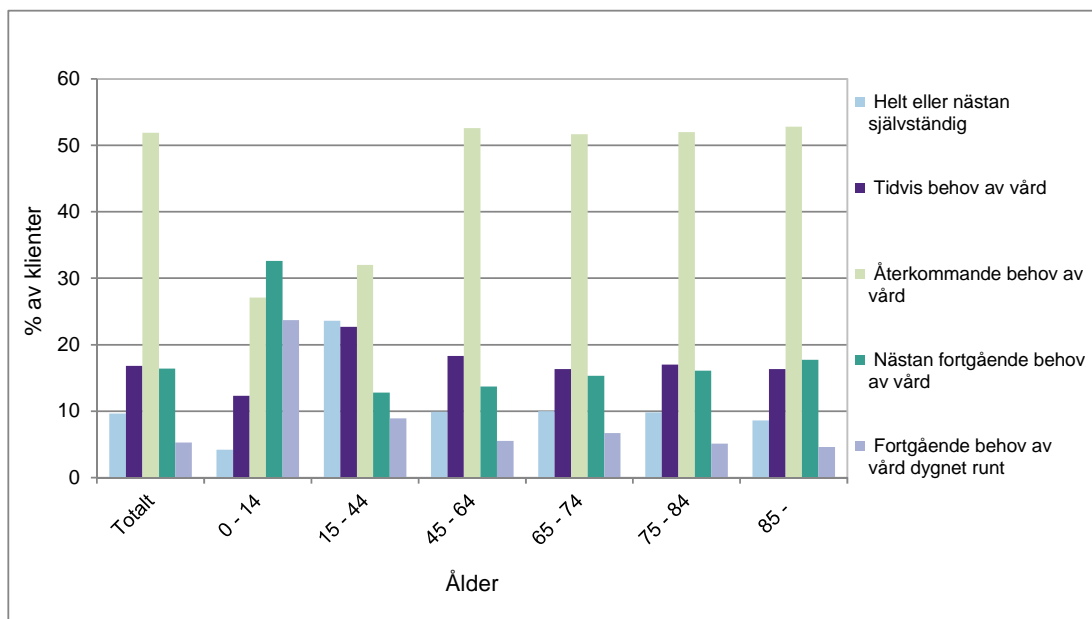



Vårdbehovet varierade något mellan de olika åldersgrupperna. Totalt 23,7 procent av de yngsta klienterna (0–14 år) behövde den mest krävande typen av vård, medan endast 4,6 procent av klienterna som fyllt 85 år bedömdes behöva fortgående vård dygnet runt. Det fanns endast 236 klienter i den yngsta åldersgruppen. (Bilagetabell 7)

Antalet klienter inom regelbunden hemvård som fyllt 75 år har ökat med 30,6 procent under åren 2001–2012. Inga större förändringar har skett i klienternas vårdbehov. (diagram 3)

**Diagram 3. Fördelningen av vårdbehovet hos de klienter inom regelbunden hemvård som fyllt 75 år, 2001–2012**

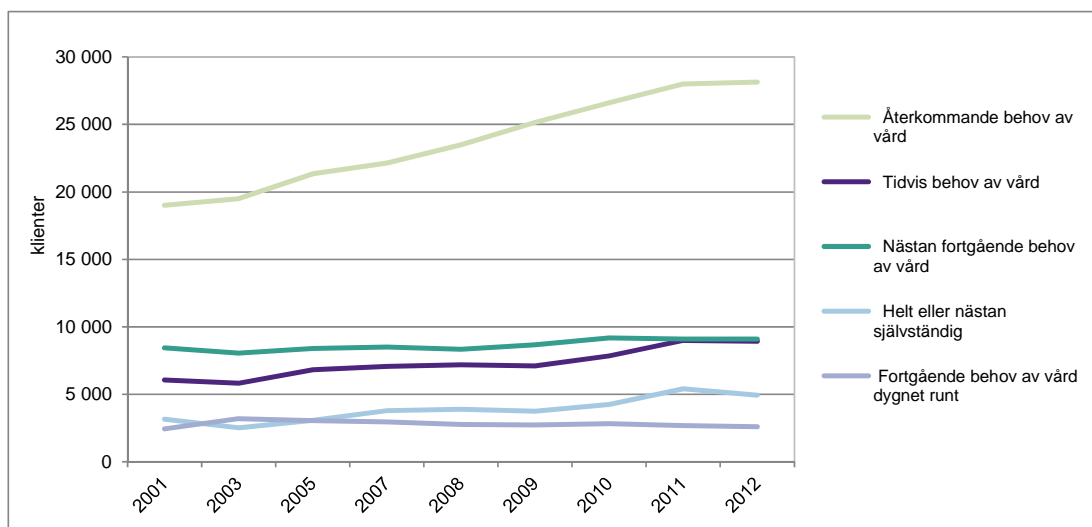

Antalet klienter som fyllt 75 år och som behöver fortgående vård dygnet runt har ökat med 6,3 procent från år 2001 till år 2012. Vidare har antalet klienter med nästan fortgående behov av vård ökat med 7,6 procent under samma period. Det totala antalet klienter som behöver återkommande vård har ökat med 48,1 procent medan antalet klienter som behöver vård tidvis har ökat med 47,3 procent. Den största ökningen, 55,8 procent, syns i antalet klienter som klarar sig helt eller nästan helt på egen hand. (diagram 3)

### Antalet besök inom regelbunden hemvård

I den service- och vårdplan som upprättas tillsammans med hemvårdsklienten fastställs hur ofta han eller hon ska besökas. Totalt 41,2 procent av klienterna inom regelbunden hemvård fick 1–9 hemvårdsbesök i november år 2012. En dryg fjärdedel (25,3 %) av klienterna besöktes oftare än 60 gånger per månad (diagram 4, bilagetabell 6). Andelen klienter som besökts ofta har ökat under perioden 1995–2012 (bilagetabell 13).

Antalet besök varierade mycket mellan kommunerna och landskapen. I landskapet Norra Savolax fick 38,5 procent av klienterna över 60 besök per månad. I Södra Österbotten var motsvarande andel 17,4 procent, dvs. lägst i Fastlandsfinland. (Bilagetabell 2)

**Diagram 4. Antalet besök hos klienterna och klienternas vårdbehov inom regelbunden hemvård i november 2012**

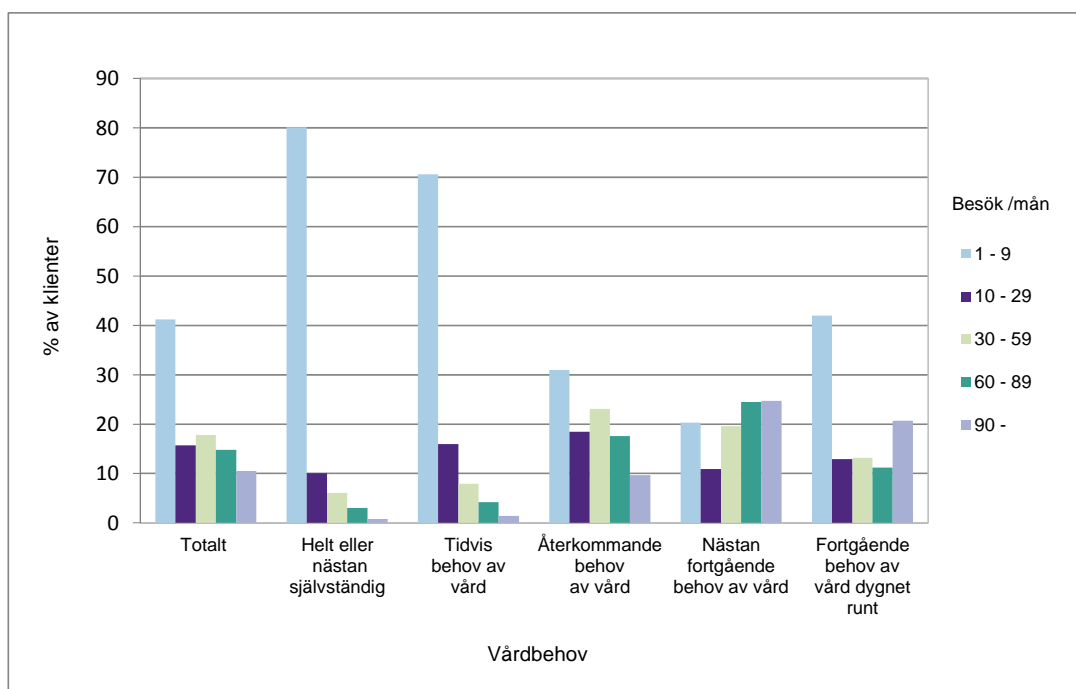

Också bland de äldsta hemvårdsklienterna varierade antalet besök. En dryg fjärdedel (29,7 %) av de äldsta klienterna (som fyllt 85 år) besöktes oftare än 60 gånger per månad. Över en tredjedel (37,1 %) av klienterna i denna åldersgrupp besöktes 1–9 gånger per månad. Antalet hemvårdsbesök varierade också bland de klienter som bedömdes behöva fortgående vård dygnet runt. Av dessa klienter besöktes 42,0 procent 1–9 gånger och 31,9 procent över 60 gånger i november. (Bilagetabellerna 5 och 6)

När man analyserar antalet besök måste man beakta att klientens servicehelhet kan bestå av flera olika tjänster. I denna statistikrapport analyseras endast den hemvård som klienten fått. Klienten kan utöver detta få annan service såsom stöd för närståendevård eller intervallperioder inom boendeservice med heldygnsomsorg.

### Stödtjänster för klienter inom regelbunden hemvård

Av de 70 529 klienterna inom regelbunden hemvård fick 64,7 procent stödtjänster. Stödtjänsterna kan omfatta måltidsservice, hygienjänster, färdtjänster, städtjänster, ledsagarservice, butikstjänster och trygghetstjänster. Stödtjänsterna hade specificerats för 74,5 procent av de klienter som fick stödtjänster i november. Av klienterna fick knappt hälften (46,5 %) en stödtjänst och en knapp tredjedel (29,5 %) två olika stödtjänster. Den vanligaste stödtjänsten var måltidsservice (65,6 %). Den näst vanligaste stödtjänsten var trygghetsservice, som erbjöds 45,7 procent av klienterna. (Bilagetabell 12)

De kommunvisa uppgifterna om klientinventeringen inom hemvården rapporteras enligt statistikårets (2012) kommunindelning. Statistikuppgifter om hemvård kan också fås ur statistik- och indikatorbanken SOTKANet på adressen [www.sotkanet.fi](http://www.sotkanet.fi). Uppgifterna i SOTKANet kan granskas som en tidsserie från och med 1990. Därför följer uppgifterna den gällande kommunindelningen. Indikatorerna hittas till exempel på referensordet "hemvård".

## Begrepp och definitioner

Med **hemvård** avses hemservice enligt 9 § i socialvårdsförordningen (607/1983) och sådan hemsjukvård som tillhandahålls i enlighet med 25 § 1 mom. i hälso- och sjukvårdslagen (1326/2010).

Med hemservice avses a) individuell hjälp och familjehjälp i hemmet med arbete, personlig omvårdnad och stöd; b) stödtjänster, såsom måltidsservice, klädvårdstjänst, badservice, städtjänst, färdtjänst eller ledsagarservice och tjänster som främjar socialt umgänge. Med hemsjukvård avses multiprofessionell hälso- och sjukvårdsservice som ges på klientens bostadsort, i dennas hem eller liknande, antingen enligt en vård- och serviceplan eller som tillfällig service.

Enligt 12 c § i socialvårdslagen (710/1982) och 13 c § i folkhälsolagen kan hemservice och hemsjukvård delvis eller helt kombineras och ordnas som *hemvård* som anförtros antingen social- eller hälsovårdsväsendet. Serviceproducenterna kan inte alltid åtskilja hemservice och hemsjukvård, utan hemvård anges som en helhet.

**Klientinventering inom hemvården.** Med klientinventering inom hemvården avses Institutets för hälsa och välfärd lagstadgade (409/2001) insamling av data om klienterna inom hemvården, den service de får och andra fastställda uppgifter den sista dagen i november varje år.

**Klienter som omfattas av klientinventeringen inom hemvården.** Klientinventeringen inom hemvården omfattar de klienter som får regelbunden hemvård, även om de kanske inte fick service på själva inventeringsdagen. Inventeringen omfattar emellertid inte personer som på inventeringsdagen vårdades på institution eller tillhandahölls boendeservice, inte ens om de hade en gällande service- och vårdplan.

En anmälan vid inventering inom hemvården görs också om de klienter som får endast stödtjänster inom hemservicen, såsom måltidsservice, hygien-tjänster, färdtjänster, städtjänster, ledsagarservice och trygghetsservice, såvida de har en gällande vård- och serviceplan. Också personer som får stöd för närståendevård ska anmälas vid inventeringen av hemvården.

Klassificeringarna och begreppen inom klientinventeringen inom hemvården definieras i anvisningarna för vårdanmälan: HILMO Vårdanmälan för socialvården samt hälso- och sjukvården 2012. Definitioner och anvisningar. Klassifikationer, terminologier och statistikanvisningar 2/2011.

**Klienter inom regelbunden hemvård.** Till klienter inom regelbunden hemvård räknas sådana personer hos vilka det under inventeringsmånaden har gjorts hemsjukvårds- och/eller hemservicebesök enligt en gällande service- och vårdplan eller hos vilka det har gjorts andra hemsjukvårds- och/eller hemservicebesök (utan service- och vårdplan) regelbundet minst en gång i veckan.

**Service- och vårdplan.** Vid tillhandahållandet av socialservice ska en service-, vård- eller rehabiliteringsplan eller annan motsvarande plan utarbetas, förutom om det är fråga om tillfällig rådgivning och handledning eller om det i övrigt är uppenbart onödigt att utarbeta en plan (lagen om klientens ställning och rättigheter inom socialvården 81/2000).

Tabellerna i denna statistikrapport har sammanställts enligt situationen 29.5.2013. Vårdanmälningsregistret korrigeras och granskas kontinuerligt på basis av anmälningar från serviceproducenterna. Därför kan sifferuppgifter som publiceras senare avvika något från tidigare uppgifter. För hela landets del är ändringarna små, men i fråga om en enskild kommun kan de ibland vara betydande.

**Symboler.** Följande symboler har använts i tabellerna:

- Inga fall
- . Informationen är ologisk och har därför utelämnats
- .. Uppgift inte tillgänglig, alltför osäker för att anges eller underställd sekretessbestämmelse

## Count of regular home-care clients, 30.11. 2012

At the end of November 2012, 11.9 per cent of the population aged 75 and over were receiving home-care services on a regular basis. The percentage of older people regularly receiving home-care services decreased on 2011. The proportion varied clearly between different regions, between 9.4 and 14.8 per cent.

A total of 70 529 persons were receiving regular home care. The decrease on the previous year was 1.4 per cent. Auxiliary services, such as meals-on-wheels, transportation and assistants, were received by 64.7 per cent of all clients who regularly received home-care services.

People who have been assessed to be in need of constant 24-hour care accounted for 5.3 per cent of all regular home-care clients. In the different regions, the percentage of people in need of constant 24-hour care varied between 3.5 per cent and 19.2 per cent.

Just over a quarter (25.3%) of clients receiving home-care services had had more than 60 visits a month. There are considerable differences between regions in the number of visits. There was a great deal of variation in the number of visits even to the most elderly clients, i.e. the group of clients aged 85 and over.

More than half (57.6%) of clients entered regular home care directly from home. Just over a quarter (25.7%) of the clients in regular home care came from a hospital or health centre. In most cases, the reason for home care was physical, or neglect of personal care.

It was estimated by the staff that for a great majority (84.1%) of the clients, home care was the treatment best suited to their needs. It was further determined that 7.6 per cent of regular home-care clients (5359) could manage at home by themselves, without regular home-care services.

**Figure 1. Regular home-care clients aged 75 and over as a proportion of the total population of the same age, 1995–2012**

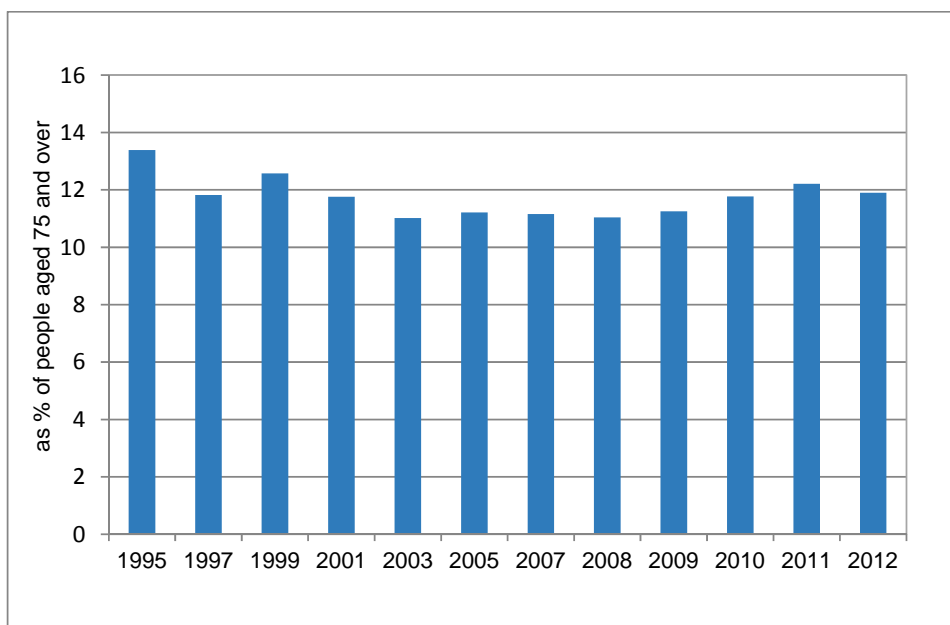

Up to 2006, the count of regular home-care clients was performed every other year.

In November 2012, there were a total of 105 572 clients receiving home-care services, which is 1.3 per cent more than in the previous year. Out of these, 70 529 clients received home-care services regularly. Client numbers in regular home-care services decreased by 1.4 per cent on the previous year. Clients receiving regular home-care services are defined as the clients who receive home-nursing or home-help visits as part of a valid care and service plan during the month of count, and clients who do not have a valid care and service plan, but are receiving visits at least once a week (Appendix Table 1).

### Age of clients receiving regular home care

The average age of clients in regular home care was 79.4 years. There was very little regional variation. The average age was lowest in Central Ostrobothnia (77.6 years) and highest in South Karelia (81.0 years). Only 1.9 per cent of the clients were under the age of 45 (Appendix Table 4).

A total of 53 703 (76.2%) of the clients in regular home care were aged 75 or over. This is the equivalent of 11.9 per cent of the country's total population aged 75 and over. The percentage decreased by 0.3 percentage points on the previous year. The quality recommendations for services for the elderly defined the target for regular home care at a coverage of 13–14 per cent. The proportion of clients aged 75 and over in regular home care was smallest in Päijät-Häme (9.4%) and largest in North Ostrobothnia (14.8%) (Appendix Table 1).

### Need for care of clients receiving regular home care

Just over half (51.9%) of all clients receiving regular home-care were assessed as needing care repeatedly. An average of 5.3 per cent of clients were assessed to be in need of constant 24-hour care (Figure 2). There are considerable differences between regions in the need for constant 24-hour care. In the Åland Islands, 19.2 per cent of clients were in this category. On mainland Finland, the percentage was highest in South Karelia (10.7%) and lowest in Pirkanmaa (3.5%) (Appendix Table 3). A total of 16.4 per cent of clients in regular home care needed almost constant care, while 9.6 per cent of clients were assessed as being totally or nearly totally independent.

**Figure 2. Need for care of clients receiving regular home care, by age group, in 2012**

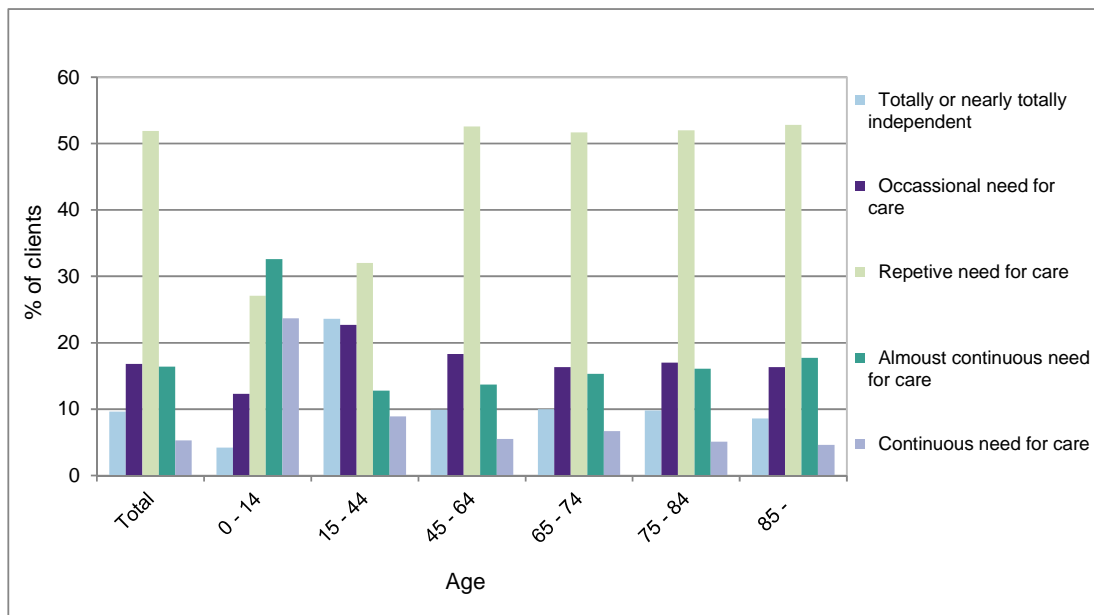

The need for care showed some variation between different age groups: 23.7 per cent of the youngest clients (aged 0–14) required constant 24-hour care, compared with only 4.6 per cent of clients aged 85 and over. However, the youngest age group consisted of only 236 clients (Appendix Table 7).

The number of regular home-care clients aged 75 and over has increased by 30.6 per cent between 2001 and 2012. No major changes have taken place in the clients' need for care (Figure 3).

**Figure 3. Distribution of need for care among regular home-care clients aged 75 and over in 2001–2012**

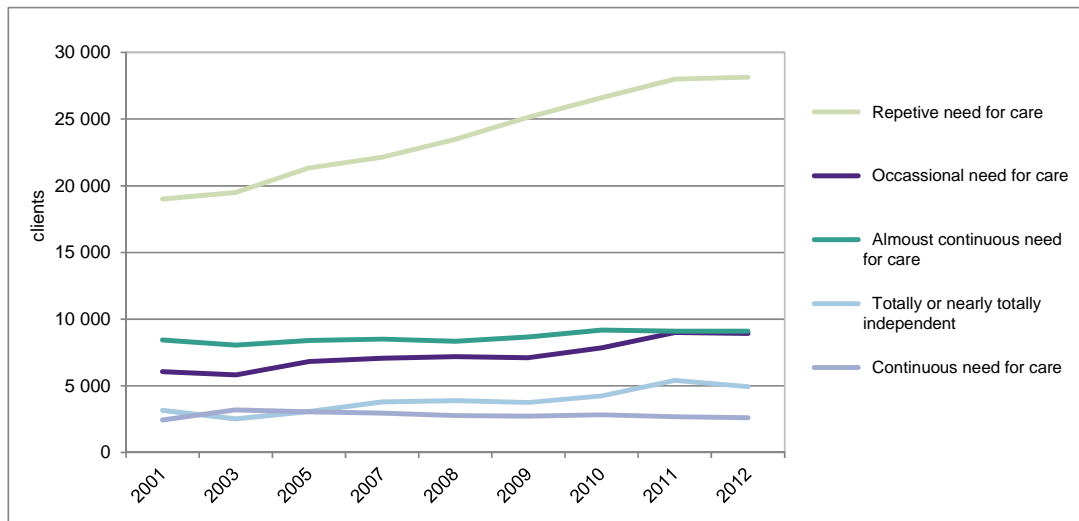

The number of clients aged 75 and over in need of constant 24-hour care has increased by 6.3 per cent between 2001 and 2012. The number of clients in need of nearly constant care grew by 7.6 per cent during the same period. The number of clients who need care repeatedly has risen by 48.1 per cent and the number of clients who need care occasionally by 47.3 per cent. The greatest rise in the number of clients, 55.8 per cent, was in the group totally or nearly totally independent (Figure 3).

### Number of visits in regular home care

How often a client receiving home-care services is visited is agreed in the care and service plan to be drawn up between the client and the service provider. In 2012, 41.2 per cent of all clients in regular home care had had 1–9 visits in November. More than a quarter (25.3%) of clients had had over 60 home-care visits a month (Figure 4, Appendix Table 6). The percentage of clients with a high number of visits has increased over the period of 1995–2012 (Appendix Table 13).

There are considerable differences between municipalities and between regions in the number of visits. In the Pohjois-Savo region, 38.5 per cent of the clients had had more than 60 visits a month. In South Ostrobothnia the corresponding percentage was 17.4 per cent, the lowest in mainland Finland (Appendix Table 2).

**Figure 4. Clients receiving regular home care: need for care and number of visits in November 2012**

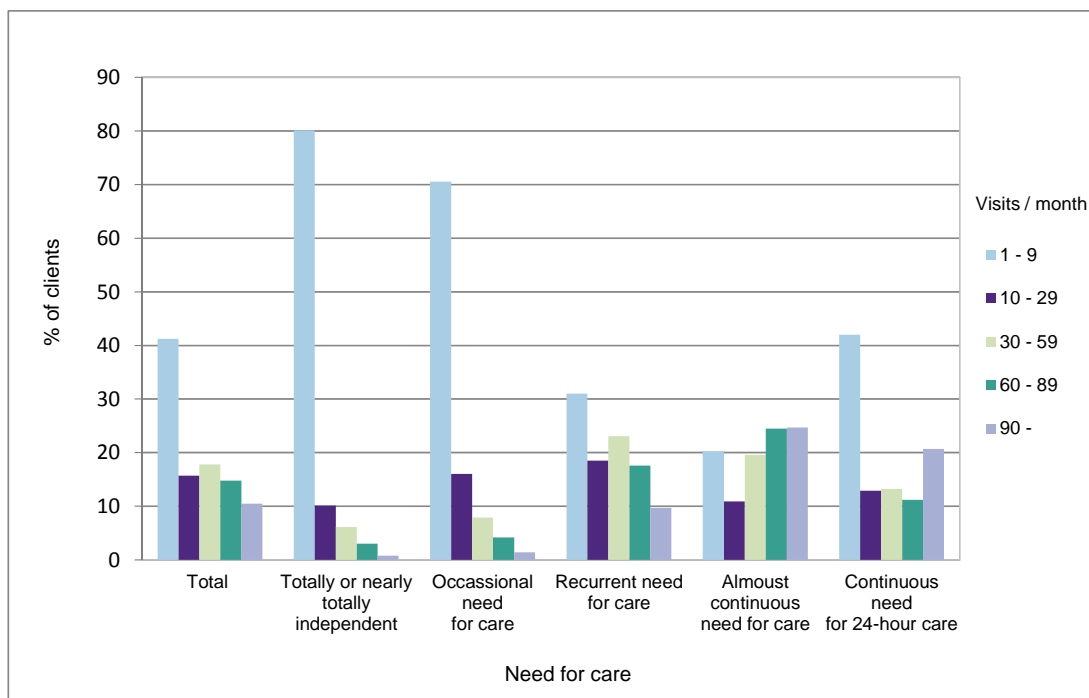

There was a great deal of variation in the number of visits even to the most elderly clients. Of the most elderly clients (aged 85 and over), roughly a quarter (29.7%) had had more than 60 visits a month. More than one in three (37.1%) clients aged 85 and over received only 1–9 home-care visits a month. There was also variation in the number of home-care visits received by clients assessed to need constant 24-hour care. Of the clients assessed as needing constant 24-hour care, 42.0 per cent had had 1–9 home-care visits, while 31.9 per cent had had more than 60 visits in November (Appendix Tables 5 and 6).

In examining the number of visits, it is important to note that the client may be receiving other services in addition to home care. These statistics focus exclusively on the home-care visits received by clients. In addition to home care, clients may be receiving other services such as support for informal care or intervals in sheltered housing with 24-assistance.

### **Auxiliary services received by clients receiving regular home care**

Out of the 70 529 clients who regularly received home-care services, 64.7 per cent also received auxiliary services. Auxiliary services may include meals-on-wheels, washing and bathing, transportation, cleaning, help with shopping and other affairs, and emergency alert and alarm services. An itemised list of the auxiliary services received during November had been provided for 74.5 per cent of all clients receiving such services. About half of the clients (46.5%) received one auxiliary service while about one third (29.5%) received two different auxiliary services. Meals-on-wheels was the most common auxiliary service (65.6%). The second most common auxiliary service was emergency alert and alarm services, received by 45.7 per cent of clients (Appendix Table 12).

The municipality-specific data are reported in accordance with the valid municipality classification of the statistical reference year (2012). Statistical data on home care are also available in the SOTKANet Statistics and Indicator Bank at [www.sotkanet.fi](http://www.sotkanet.fi). SOTKANet data can be examined in the form of a time series, and as a consequence, the data in SOTKANet are given according to the municipal division in force. The indicators can be retrieved, for instance, using the keyword 'home care'.

## Concepts and definitions

**Home care** refers to home-help services as referred to in section 9 of the Social Welfare Decree (607/1983) and home nursing provided on the basis of the section 25(1) of the Health Care Act (1326/2010).

Home-help services refer to: a) assistance, personal attendance and support provided at home for an individual or a family; and b) auxiliary services, such as meals on wheels, clothes maintenance, bathing, cleaning, transportation and assistants, and services promoting social interaction. Home nursing comprises multi-disciplinary health and medical care provided according to a treatment and care plan or on a temporary basis in the patient's place of residence or home or in another comparable location.

Under section 12c of the Social Welfare Act (710/1982) and section 13c of the Primary Health Care Act, home-help services and home nursing can be combined fully or in part as *home care* to be provided by the municipal social or health sector. Not all service providers are able to itemise the proportions accounted for by home-help services and home nursing, and therefore report data on home care cover both.

**Count of regular home-care clients.** The count of regular home-care clients refers to THL's statutory (409/2001) data collection on the number of clients receiving regular home care, the services they have received and other relevant information, based on the situation on the day of count, that is, the last day of November each year.

**Clients counted as regular home-care clients.** The count of regular home-care clients includes all clients regularly receiving home-care services even if they were not receiving services on the day of count. However, the count excludes people who are in institutional care or housing services on the day of count, even if they had a valid care and service plan.

The count of regular home care also includes clients who are only receiving auxiliary services such as meals on wheels, hygiene, transportation, cleaning, assistant and emergency alert services, if they have a valid care and service plan. Recipients of support for informal care are also included in the count of regular home care recipients.

The classifications and concepts used in the count are defined in more detail in the care reporting guidelines: HILMO Sosiaali- ja terveydenhuollon hoitoilmoitus 2012. Määrittelyt ja ohjeistus. (Count of home-care clients 2012. Care Registers for Social Welfare and Health Care – definitions and instructions'). Luokitukset, termistöt ja tilasto-ohjeet 2/2011.

**Clients in regular home care.** Clients receiving regular home-care services are defined as the clients who receive home-nursing or home-help visits as part of a valid care and service plan during the month of count, and clients who do not have a valid care and service plan, but are receiving home-nursing or home-help visits at least once a week.

**Care and service plan.** As regards the provision of social welfare services, service providers and clients must draw up a plan on the services, treatment or rehabilitation to be provided, unless it is a question of temporary counselling or unless such a plan is perceptibly unnecessary (Act on the Status and Rights of Social Welfare Clients 812/2000).

The tables in this statistical report were run on 29 May 2013. Data in the Care Register are checked continuously on the basis of service provider reports and corrected accordingly if necessary. The data published later may therefore be slightly different. No major changes are likely at the national level whereas changes made at the level of individual municipalities may be significant.

**Symbols.** The following symbols have been used in the tables:

- Magnitude nil

. Data too inconsistent for presentation

.. Data unavailable, too uncertain for presentation or governed by data confidentiality.



## LIITETAULUKOT – TABELLBILAGOR – APPENDIX TABLES

- 1. Kotihoidon laskennan piirissä olevat asiakkaat ja säännöllisen kotihoidon asiakkaat 30.11.2012**  
Klienter inom hemvårdsinventering och klienter inom regelbunden hemvård 30.11.2012  
*Count of clients having home-care service and regular home-care clients 30.11.2012*
- 2. Säännöllisen kotihoidon asiakkaat käyntimäärän ja kotikunnan mukaan 30.11.2012**  
Klienter inom regelbunden hemvård enligt besökantal och hemkommun 30.11.2012  
*Regular home-care clients by number of visits and municipality 30.11.2012*
- 3. Säännöllisen kotihoidon asiakkaat hoidon tarpeen ja kotikunnan mukaan 30.11.2012**  
Klienter inom regelbunden hemvård enligt vårdbehov och hemkommun 30.11.2012  
*Regular home-care clients by need for care and municipality 30.11.2012*
- 4. Säännöllisen kotihoidon asiakkaat iän ja kotikunnan mukaan 30.11.2012**  
Klienter inom regelbunden hemvård enligt ålder och hemkommun 30.11.2012  
*Regular home-care clients by age and municipality 30.11.2012*
- 5. Säännöllisen kotihoidon asiakkaat käyntimäärän ja iän mukaan 30.11.2012**  
Klienter inom regelbunden hemvård enligt besök och ålder 30.11.2012  
*Regular home-care clients by number of visits and age 30.11.2012*
- 6. Säännöllisen kotihoidon asiakkaat käyntimäärän ja hoidon tarpeen mukaan 30.11.2012**  
Klienter inom regelbunden hemvård enligt besökantal och vårdbehov 30.11.2012  
*Regular home-care clients by number of visits and need for care 30.11.2012*
- 7. Säännöllisen kotihoidon asiakkaat hoidon tarpeen ja iän mukaan 30.11.2012**  
Klienter inom regelbunden hemvård enligt vårdbehov och ålder 30.11.2012  
*Regular home-care clients by need for care and age 30.11.2012*
- 8. Säännöllisen kotihoidon asiakkaat tarkoituksenmukaisen hoitopaikan ja käyntimäärän mukaan 30.11.2012**  
Klienter inom regelbunden hemvård enligt ändamålsenlig vårdplats och besökantal 30.11.2012  
*Regular home-care clients by appropriate place of care and number of visits 30.11.2012*
- 9. Säännöllisen kotihoidon asiakkaat tarkoituksenmukaisen hoitopaikan ja hoitoisuuden mukaan 30.11.2012**  
Klienter inom regelbunden hemvård enligt ändamålsenlig vårdplats och vårdbehov 30.11.2012  
*Regular home-care clients by appropriate place of care and need for care 30.11.2012*
- 10. Säännöllisen kotihoidon asiakkaat aikaisemman hoitopaikan mukaan 30.11.2012**  
Klienter inom regelbunden hemvård enligt tidigare vårdplats 30.11.2012  
*Regular home-care clients by previous place of care 30.11.2012*
- 11. Säännöllisen kotihoidon asiakkaat hoitoon tulon pääsyyn ja aikaisemman hoitopaikan mukaan 30.11.2012**  
Klienter inom regelbunden hemvård enligt huvudorsak till vårdens påbörjande och tidigare vårdplats 30.11.2012  
*Regular home-care clients by main reason for entering care and previous place of care 30.11.2012*
- 12. Säännöllisen kotihoidon asiakkaiden tukipalvelujen käyttö marraskuussa 2012**  
Användningen av stödtjänster bland klienter inom regelbunden hemvård i november 2012  
*Regular home-care clients' use of auxiliary services in November 2012*
- 13. Säännöllisen kotihoidon 75, 80 ja 85 vuotta täyttäneet asiakkaat 1995–2012**  
Klienter i åldrarna 75, 80 och 85 år och över inom regelbunden hemvård 1995–2012  
*Regular home-care clients aged 75+, 80+ and 85+ years, 1995–2012*

**Liitetaulukko 1. Kotihoidon laskennan piirissä olevat asiakkaat ja säännöllisen kotihoidon asiakkaat 30.11.2012**

 Tabellbilaga 1. Klienter inom hemvårdsinventering och klienter inom regelbunden hemvård 30.11.2012  
 Appendix table 1. Count of clients having home-care service and regular home-care clients 30.11.2012

Asiakkaan Klientens Client's	Kotihoidon piirissä olevat asiakkaat Kl. inom hemvårdsinventering Count of clients having home-care service		Säännöllisen kotihoidon asiakkaat Klienter inom regelbunden hemvård Regular home-care clients			
	Yhteensä	+ / - % 2011 -> 2012	Yhteensä	muutos,% 2011 -> 2012	75 v. täytt. asiakkaat	% 75 v. täytt.
<b>Aluehallintovirasto (AVI)</b>						
<b>Maakunta</b>						
<b>Kotikunta</b>						
Regionförvaltningsverk	Smnl.		Smnl.	förändr.,% 2011 -> 2012	75 och äldre klienter	% 75 och äldre
Landskap						
Hemkommun						
Regional State Administrative agencies	Total		Total	change 2011 -> 2012	75 years or over clients	% 75 years or over
Region						
Home municipality						
<b>Koko maa</b>	<b>105 572</b>	<b>1,3</b>	<b>70 529</b>	<b>-1,4</b>	<b>53 703</b>	<b>11,9</b>
Hela landet						
Whole country						
<b>ETELÄ-SUOMEN AVI</b>	<b>36 263</b>	<b>-0,4</b>	<b>23 231</b>	<b>-3,9</b>	<b>17 643</b>	<b>10,8</b>
SÖDRA FINLANDS						
<b>UUSIMAA</b>	<b>22 429</b>	<b>-0,8</b>	<b>13 505</b>	<b>-3,7</b>	<b>10 092</b>	<b>10,6</b>
NYLAND						
Askola	134	-2,9	91	-10,8	72	22,6
Espoo	2 273	-6,7	1 570	-6,0	1 119	9,3
Hanko	200	7,5	153	0,7	111	13,7
Helsinki	11 090	1,8	6 089	-5,8	4 673	11,4
Vantaa	1 630	-15,1	1 287	2,9	897	9,1
Hyvinkää	713	-0,1	394	-2,7	287	8,1
Inkoo	89	0,0	47	6,8	39	9,0
Järvenpää	441	3,0	287	13,9	202	10,0
Karjalohja	31	-34,0	18	-33,3	14	8,6
Karkkila	246	2,5	173	-6,5	132	15,4
Kauniainen	159	-5,9	76	4,1	60	7,5
Kerava	191	-10,7	148	12,1	112	6,0
Kirkkonummi	475	3,5	220	3,8	159	10,2
Lapinjärvi	35	-7,9	26	-7,1	20	6,3
Loviisa	482	3,7	282	1,4	218	13,2
Lohja	556	-7,8	260	-21,7	188	6,6
Myrskylä	65	12,1	34	-10,5	28	13,4
Mäntsälä	340	-2,6	252	4,1	190	15,3
Nummi-Pusula	179	9,1	110	-1,8	82	14,1
Nurmijärvi	407	-0,5	341	-2,0	229	12,2
Pornainen	81	5,2	64	6,7	47	19,5
Pukkila	50	8,7	20	-13,0	13	7,2
Porvoo	671	3,2	509	-0,6	406	11,9
Raasepori	691	9,0	368	-1,6	288	9,8
Sipoo	218	-1,8	109	-7,6	90	7,7
Siuntio	92	-2,1	42	-14,3	29	9,9
Tuusula	456	0,4	321	-1,8	229	13,0
Vihti	434	2,8	214	-0,9	158	10,6

**Liitetaulukko 1. Kotihoidon laskennan piirissä olevat asiakkaat ja säännöllisen kotihoidon asiakkaat 30.11.2012**

 Tabellbilaga 1. Klienter inom hemvårdsinventering och klienter inom regelbunden hemvård 30.11.2012  
 Appendix table 1. Count of clients having home-care service and regular home-care clients 30.11.2012

Asiakkaan Klientens Client's	Kotihoidon piirissä olevat asiakkaat Kl. inom hemvårdsinventering Count of clients having home-care service		Säännöllisen kotihoidon asiakkaat Klienter inom regelbunden hemvård Regular home-care clients			
	Yhteensä	+ / - % 2011 -> 2012	Yhteensä	muutos,% 2011 -> 2012	75 v. täytt. asiakkaat	% 75 v. täytt.
<b>Aluehallintovirasto (AVI)</b>						
<b>Maakunta</b>						
<b>Kotikunta</b>						
Regionförvaltningsverk	Smnl.		Smnl.	förändr.,% 2011 -> 2012	75 och äldre klienter	% 75 och äldre
Landskap						
Hemkommun						
Regional State Administrative agencies	Total		Total	change 2011 -> 2012	75 years or over clients	% 75 years or over
Region						
Home municipality						
<b>KANTA-HÄME</b>	<b>2 837</b>	<b>-6,1</b>	<b>2 271</b>	<b>-5,5</b>	<b>1 801</b>	<b>11,0</b>
EGENTLIGA TAVASTLAND						
Forssa	243	-1,2	182	0,6	145	7,1
Hattula	168	19,1	162	23,7	128	18,2
Hausjärvi	150	12,8	135	13,4	105	15,6
Humppila	50	-18,0	37	-19,6	28	10,3
Hämeenlinna	974	-11,5	788	-11,3	644	9,6
Janakkala	319	-10,9	242	-8,7	182	12,8
Jokioinen	89	-20,5	56	-29,1	40	7,4
Loppi	182	-3,2	136	-4,9	108	15,3
Riihimäki	467	-2,1	383	-4,3	296	12,8
Tammela	138	2,2	104	5,1	92	13,3
Ypäjä	57	-17,4	46	-13,2	33	12,0
<b>PÄIJÄT-HÄME</b>	<b>3 610</b>	<b>0,8</b>	<b>2 346</b>	<b>-1,7</b>	<b>1 748</b>	<b>9,4</b>
PÄIJÄNNE-TAVASTLAND						
Asikkala	275	20,6	183	-1,6	147	15,3
Hartola	62	-49,6	54	-32,5	46	10,1
Hollola	294	13,5	119	-11,2	94	6,2
Heinola	271	-25,8	228	-14,9	164	7,3
Hämeenkoski	83	0,0	53	8,2	39	15,4
Kärkölä	96	3,2	69	-2,8	52	13,0
Lahti	1 624	2,8	1 143	4,5	834	9,2
Nastola	197	-3,0	130	-4,4	93	9,5
Orimattila	369	-0,5	141	-19,4	111	7,5
Padasjoki	109	-4,4	68	3,0	55	11,2
Sysmä	230	39,4	158	23,4	113	16,1
<b>KYMENLAAKSO</b>	<b>3 955</b>	<b>-4,8</b>	<b>2 766</b>	<b>-10,5</b>	<b>2 117</b>	<b>11,3</b>
KYMMENEDALEN						
Hamina	563	-0,7	398	-1,7	323	14,3
Iitti	143	7,5	79	-2,5	64	8,0
Kotka	959	-21,9	626	-33,2	473	8,6
Kouvola	2 040	2,8	1 479	0,1	1 112	12,4
Miehikkälä	68	13,3	49	16,7	39	11,3
Pyhtää	89	-3,3	62	-15,1	49	9,8
Virolahti	93	2,2	73	0,0	57	13,6

**Liitetaulukko 1. Kotihoidon laskennan piirissä olevat asiakkaat ja säännöllisen kotihoidon asiakkaat 30.11.2012**

 Tabellbilaga 1. Klienter inom hemvårdsinventering och klienter inom regelbunden hemvård 30.11.2012  
 Appendix table 1. Count of clients having home-care service and regular home-care clients 30.11.2012

Asiakkaan Klientens Client's	Kotihoidon piirissä olevat asiakkaat Kl. inom hemvårdsinventering Count of clients having home-care service		Säännöllisen kotihoidon asiakkaat Klienter inom regelbunden hemvård Regular home-care clients			
	Yhteensä	+ / - % 2011 -> 2012	Yhteensä	muutos,% 2011 -> 2012	75 v. täytt. asiakkaat	% 75 v. täytt.
<b>Aluehallintovirasto (AVI)</b>						
<b>Maakunta</b>						
<b>Kotikunta</b>						
Regionförvaltningsverk	Smnl.		Smnl.	förändr.,% 2011 -> 2012	75 och äldre klienter	% 75 och äldre
Landskap						
Hemkommun						
Regional State Administrative agencies	Total		Total	change 2011 -> 2012	75 years or over clients	% 75 years or over
Region						
Home municipality						
<b>ETELÄ-KARJALA</b>	<b>3 432</b>	<b>13,4</b>	<b>2 343</b>	<b>3,2</b>	<b>1 885</b>	<b>13,2</b>
SÖDRA KARELEN						
Imatra	550	49,9	419	18,0	340	10,5
Lappeenranta	1 688	1,5	1 078	-7,5	862	12,9
Lemi	77	57,1	46	24,3	31	10,3
Luumäki	143	45,9	121	27,4	104	15,1
Parikkala	334	26,0	231	24,2	182	21,6
Rautjärvi	140	-2,1	102	-3,8	77	13,3
Ruokolahti	193	3,8	122	0,0	97	12,6
Savitaipale	171	17,1	128	7,6	113	17,2
Suomenniemi	19	5,6	15	-16,7	11	8,5
Taipalsaari	117	27,2	81	22,7	68	17,3
<b>LOUNAIS-SUOMEN AVI</b>	<b>15 053</b>	<b>1,5</b>	<b>10 541</b>	<b>-1,2</b>	<b>7 974</b>	<b>12,1</b>
SYDVÄSTRA FINLANDS RVF						
<b>VARSINAIS-SUOMI</b>	<b>9 530</b>	<b>1,0</b>	<b>6 909</b>	<b>-3,9</b>	<b>5 214</b>	<b>12,3</b>
EGENTLIGA FINLAND						
Aura	65	-15,6	46	-11,5	32	12,9
Kaarina	585	8,7	571	91,6	288	13,5
Koski TI	51	-7,3	34	-15,0	28	8,5
Kustavi	37	12,1	19	-20,8	13	11,0
Kemiönsaari	154	-4,3	153	-3,8	120	12,3
Laitila	199	6,4	131	4,8	93	10,4
Lieto	297	-5,4	213	4,9	143	13,2
Loimaa	576	8,9	391	7,7	306	14,8
Länsi-Turunmaa	420	2,7	216	1,9	164	10,6
Marttila	51	-1,9	36	9,1	22	9,5
Masku	92	-14,0	43	-31,7	36	6,8
Mynämäki	113	-22,1	94	-2,1	88	10,7
Naantali	452	-2,2	215	-0,9	156	10,4
Nousiainen	60	-32,6	47	-29,9	37	11,0
Oripää	46	12,2	35	6,1	28	17,3
Paimio	102	-13,6	81	-30,8	65	8,1
Pyhäranta	55	0,0	40	-4,8	32	15,5
Pöytyä	191	1,6	148	-2,0	107	12,0
Raisio	355	6,3	206	4,0	153	7,5
Rusko	63	-4,5	34	-8,1	30	8,4
Salo	1 678	-0,9	1 000	-1,2	805	15,2
Sauvo	67	-13,0	56	-11,1	43	16,2
Somero	253	-17,3	252	-13,7	194	15,5
Taivassalo	41	-8,9	31	-13,9	26	10,7
Tarvasjoki	46	43,8	31	106,7	29	16,1
Turku	3 123	4,3	2 476	-16,6	1 956	12,2
Uusikaupunki	295	13,9	247	22,3	165	10,8
Vehmaa	63	-8,7	63	-8,7	55	21,1

**Liitetaulukko 1. Kotihoidon laskennan piirissä olevat asiakkaat ja säännöllisen kotihoidon asiakkaat 30.11.2012**

 Tabellbilaga 1. Klienter inom hemvårdsinventering och klienter inom regelbunden hemvård 30.11.2012  
 Appendix table 1. Count of clients having home-care service and regular home-care clients 30.11.2012

Asiakkaan Klientens Client's	Kotihoidon piirissä olevat asiakkaat Kl. inom hemvårdsinventering Count of clients having home-care service		Säännöllisen kotihoidon asiakkaat Klienter inom regelbunden hemvård Regular home-care clients			
	Yhteensä	+ / - % 2011 -> 2012	Yhteensä	muutos,% 2011 -> 2012	75 v. täytt. asiakkaat	% 75 v. täytt.
<b>Aluehallintovirasto (AVI)</b>						
<b>Maakunta</b>						
<b>Kotikunta</b>						
Regionförvaltningsverk	Smnl.		Smnl.	förändr.,% 2011 -> 2012	75 och äldre klienter	% 75 och äldre
Landskap						
Hemkommun						
Regional State Administrative agencies	Total		Total	change 2011 -> 2012	75 years or over clients	% 75 years or over
Region						
Home municipality						
<b>SATAKUNTA</b>	<b>5 523</b>	<b>2,5</b>	<b>3 632</b>	<b>4,3</b>	<b>2 760</b>	<b>11,7</b>
SATAKUNTA						
Eura	357	-4,8	250	-7,4	183	13,3
Eurajoki	151	6,3	79	-6,0	63	12,2
Harjavalta	261	90,5	172	68,6	116	13,4
Honkajoki	34	-43,3	26	-38,1	18	8,3
Huittinen	365	5,2	245	-0,4	189	15,3
Jämijärvi	44	4,8	30	7,1	21	7,9
Kankaanpää	191	-17,7	127	-25,7	88	7,6
Karvia	72	-13,3	47	-11,3	39	10,6
Kiikoinen	31	-8,8	30	15,4	27	15,9
Kokemäki	278	87,8	161	24,8	123	13,1
Köyliö	129	10,3	62	6,9	42	13,2
Lavia	84	27,3	73	49,0	61	21,3
Luvia	75	0,0	57	0,0	41	14,3
Merikarvia	113	-10,3	91	-11,7	74	14,5
Nakkila	119	8,2	76	-3,8	63	11,0
Pomarkku	85	-1,2	58	1,8	43	13,5
Pori	1 838	1,8	1 153	12,6	870	10,5
Rauma	828	-13,7	584	-4,3	470	11,8
Siikainen	50	-2,0	49	16,7	38	15,1
Säkylä	150	9,5	61	-1,6	46	8,7
Ulvila	268	5,5	201	5,8	145	12,5
<b>ITÄ-SUOMEN AVI</b>	<b>14 297</b>	<b>2,7</b>	<b>9 670</b>	<b>-2,7</b>	<b>7 255</b>	<b>12,4</b>
ÖSTRA FINLANDS RFV						
<b>ETELÄ-SAVO</b>	<b>4 362</b>	<b>-2,5</b>	<b>3 488</b>	<b>-1,4</b>	<b>2 620</b>	<b>14,7</b>
SÖDRA SAVOLAX						
Enonkoski	57	-1,7	49	-7,5	42	18,4
Heinävesi	159	5,3	108	5,9	87	15,6
Hirvensalmi	65	-24,4	65	-11,0	49	13,4
Joroinen	125	-0,8	113	-0,9	93	16,2
Juva	232	-2,9	198	-4,8	138	14,6
Kangasniemi	188	-6,9	151	-6,8	117	13,7

**Liitetaulukko 1. Kotihoidon laskennan piirissä olevat asiakkaat ja säännöllisen kotihoidon asiakkaat 30.11.2012**

 Tabellbilaga 1. Klienter inom hemvårdsinventering och klienter inom regelbunden hemvård 30.11.2012  
 Appendix table 1. Count of clients having home-care service and regular home-care clients 30.11.2012

Asiakkaan Klientens Client's	Kotihoidon piirissä olevat asiakkaat Kl. inom hemvårdsinventering Count of clients having home-care service		Säännöllisen kotihoidon asiakkaat Klienter inom regelbunden hemvård Regular home-care clients			
	Yhteensä	+ / - % 2011 -> 2012	Yhteensä	muutos,% 2011 -> 2012	75 v. täytt. asiakkaat	% 75 v. täytt.
<b>Aluehallintovirasto (AVI)</b>						
<b>Maakunta</b>						
<b>Kotikunta</b>						
Regionförvaltningsverk	Smnl.		Smnl.	förändr.,% 2011 -> 2012	75 och äldre klienter	% 75 och äldre
Landskap						
Hemkommun						
Regional State Administrative agencies	Total		Total	change 2011 -> 2012	75 years or over clients	% 75 years or over
Region						
Home municipality						
Kerimäki	182	-8,5	152	-0,7	115	17,7
Mikkeli	997	4,5	929	9,9	648	14,0
Mäntyharju	225	3,7	194	2,1	152	17,8
Pertunmaa	51	-15,0	38	-19,1	36	12,9
Pieksämäki	721	-6,2	378	-17,5	292	12,2
Punkaharju	107	7,0	88	7,3	73	14,9
Puumala	95	-12,8	74	-16,9	60	16,5
Rantasalmi	113	2,7	100	8,7	78	13,7
Ristiina	130	-9,7	123	1,7	78	14,9
Savonlinna	762	-6,0	593	-5,1	453	14,4
Sulkava	153	8,5	135	10,7	109	23,9
<b>POHJOIS-SAVO</b>	<b>5 401</b>	<b>9,7</b>	<b>3 730</b>	<b>3,1</b>	<b>2 829</b>	<b>11,7</b>
<b>NORRA SAVOLAX</b>						
Iisalmi	664	-4,2	479	-6,6	374	16,9
Juankoski	146	-27,7	126	-22,7	101	16,2
Kaavi	134	-14,1	70	-42,1	44	9,6
Keitele	122	58,4	61	60,5	40	12,0
Kiuruvesi	397	28,5	271	23,2	212	18,0
Kuopio	1372	16,3	948	16,6	719	9,5
Lapinlahti	231	32,0	181	4,6	140	12,3
Leppävirta	262	29,1	139	-7,3	106	8,9
Maaninka	64	-17,9	55	-11,3	40	10,2
Nilsjä	130	-5,1	115	13,9	84	10,5
Pielavesi	200	50,4	115	21,1	91	11,9
Rautalampi	158	-5,4	118	-7,8	89	17,5
Rautavaara	108	54,3	66	29,4	45	15,6
Sillinjärvi	204	-4,2	136	-14,5	103	7,8
Sonkajärvi	162	20,0	123	20,6	95	16,3
Suonenjoki	219	-4,4	106	-17,8	66	6,9
Tervo	88	4,8	58	-15,9	50	18,6
Tuusniemi	90	4,7	58	11,5	41	10,9
Varkaus	419	-7,3	332	-10,3	252	10,2
Vesanto	110	279,3	78	200,0	63	16,0
Vieremä	121	3,4	95	13,1	74	16,7

**Liitetaulukko 1. Kotihoidon laskennan piirissä olevat asiakkaat ja säännöllisen kotihoidon asiakkaat 30.11.2012**

 Tabellbilaga 1. Klienter inom hemvårdsinventering och klienter inom regelbunden hemvård 30.11.2012  
 Appendix table 1. Count of clients having home-care service and regular home-care clients 30.11.2012

Asiakkaan Klientens Client's	Kotihoidon piirissä olevat asiakkaat Kl. inom hemvårdsinventering Count of clients having home-care service		Säännöllisen kotihoidon asiakkaat Klienter inom regelbunden hemvård Regular home-care clients			
	Yhteensä	+ / - % 2011 -> 2012	Yhteensä	muutos,% 2011 -> 2012	75 v. täytt. asiakkaat	% 75 v. täytt.
<b>Aluehallintovirasto (AVI)</b>						
<b>Maakunta</b>						
<b>Kotikunta</b>						
Regionförvaltningsverk	Smnl.		Smnl.	förändr.,% 2011 -> 2012	75 och äldre klienter	% 75 och äldre
Landskap						
Hemkommun						
Regional State Administrative agencies	Total		Total	change 2011 -> 2012	75 years or over clients	% 75 years or over
Region						
Home municipality						
<b>POHJOIS-KARJALA</b>	<b>4 534</b>	<b>0,4</b>	<b>2 452</b>	<b>-12,1</b>	<b>1 806</b>	<b>11,0</b>
NORRA KARELEN						
Ilomantsi	255	-25,4	107	0,0	84	9,3
Joensuu	1 598	-1,7	901	-14,1	694	11,2
Juuka	276	5,7	92	-58,7	63	8,5
Kesälahti	83	-7,8	51	-1,9	36	10,4
Kitee	336	1,2	151	6,3	113	10,3
Kontiolahti	209	-17,1	69	-15,9	51	6,9
Outokumpu	263	8,7	169	6,3	116	13,7
Lieksa	473	0,2	391	0,5	281	16,7
Liperi	291	3,9	166	3,8	128	13,5
Nurmes	283	23,0	96	-49,7	78	6,9
Polvijärvi	99	12,5	63	28,6	46	8,7
Rääkkylä	88	22,2	38	-22,4	25	7,0
Tohmajärvi	131	-7,7	69	-5,5	50	8,9
Valtimo	149	75,3	89	41,3	41	12,1
<b>LÄNSI- JA SISÄ-SUOMEN AVI</b>	<b>25 542</b>	<b>3,9</b>	<b>16 729</b>	<b>2,9</b>	<b>12 864</b>	<b>11,8</b>
VÄSTRA OCH INRE FINLANDS RFV						
<b>PIRKANMAA</b>	<b>10 817</b>	<b>5,1</b>	<b>6 468</b>	<b>2,7</b>	<b>5 055</b>	<b>12,1</b>
BIRKALAND						
Akaa	373	-10,3	249	-4,6	206	13,8
Hämeenkyrö	209	-2,3	173	-2,8	132	13,8
Ikaalinen	150	-5,1	107	5,9	85	10,0
Juupajoki	55	3,8	50	13,6	40	16,6
Kangasala	589	13,3	340	4,6	271	12,8
Kihniö	123	80,9	61	-9,0	38	13,7
Lempäälä	181	0,6	148	0,7	123	10,1
Mänttä-Vilppula	319	3,9	241	-4,0	204	13,9
Nokia	836	9,7	448	1,1	345	15,0
Orivesi	196	10,7	157	5,4	130	11,5
Parkano	133	0,8	57	-23,0	44	5,4
Pirkkala	264	12,3	174	13,7	134	14,8
Punkalaidun	129	111,5	61	38,6	55	10,7
Pälkäne	109	1,9	80	21,2	66	8,3
Ruovesi	162	-6,4	102	-24,4	72	9,8
Sastamala	449	3,7	302	9,0	238	8,5
Tampere	4 936	7,1	2 816	8,9	2 188	12,8
Urjala	197	-10,0	128	0,0	94	13,7
Valkeakoski	520	-2,4	266	-20,1	216	10,6

**Liitetaulukko 1. Kotihoidon laskennan piirissä olevat asiakkaat ja säännöllisen kotihoidon asiakkaat 30.11.2012**

 Tabellbilaga 1. Klienter inom hemvårdsinventering och klienter inom regelbunden hemvård 30.11.2012  
 Appendix table 1. Count of clients having home-care service and regular home-care clients 30.11.2012

Asiakkaan Klientens Client's	Kotihoidon piirissä olevat asiakkaat Kl. inom hemvårdsinventering Count of clients having home-care service		Säännöllisen kotihoidon asiakkaat Klienter inom regelbunden hemvård Regular home-care clients			
	Yhteensä	+ / - % 2011 -> 2012	Yhteensä	muutos,% 2011 -> 2012	75 v. täytt. asiakkaat	% 75 v. täytt.
<b>Aluehallintovirasto (AVI)</b>						
<b>Maakunta</b>						
<b>Kotikunta</b>						
Regionförvaltningsverk	Smnl.		Smnl.	förändr.,% 2011 -> 2012	75 och äldre klienter	% 75 och äldre
Landskap						
Hemkommun						
Regional State Administrative agencies	Total		Total	change 2011 -> 2012	75 years or over clients	% 75 years or over
Region						
Home municipality						
Vesilähti	109	-10,7	65	-9,7	46	13,5
Virrat	158	-30,7	110	-26,2	84	7,9
Ylöjärvi	620	6,3	333	6,7	244	12,9
<b>KESKI-SUOMI</b>	<b>5 422</b>	<b>-1,7</b>	<b>3 826</b>	<b>3,3</b>	<b>2 830</b>	<b>11,7</b>
MELLERSTA FINLAND						
Hankasalmi	136	-5,6	87	0,0	70	10,1
Joutsa	165	-3,5	143	-7,1	108	15,4
Jyväskylä	1 867	9,6	1 276	12,7	940	10,7
Jämsä	523	-1,3	465	1,3	370	14,5
Kannonkoski	58	5,5	29	3,6	24	9,7
Karstula	173	-0,6	95	3,3	72	12,3
Keuruu	252	5,0	197	12,6	143	11,0
Kinnula	48	0,0	31	3,3	17	8,1
Kivijärvi	43	-12,2	24	-11,1	20	10,7
Konnevesi	67	4,7	50	-2,0	40	9,6
Kuhmoinen	78	-23,5	64	-25,6	54	12,0
Kyyjärvi	51	-12,1	26	4,0	20	10,5
Laukaa	412	12,6	328	26,6	226	17,8
Luhanka	42	-8,7	38	0,0	28	17,7
Multia	81	28,6	71	44,9	62	18,5
Muurame	95	9,2	74	8,8	48	10,1
Petäjävesi	98	1,0	67	1,5	51	13,2
Pihtipudas	164	-7,9	126	-3,8	86	15,6
Saarijärvi	280	-17,6	171	-16,2	128	9,9
Toivakka	53	1,9	41	2,5	26	10,5
Uurainen	48	-11,1	40	-13,0	30	12,3
Viitasaari	275	-1,4	179	-0,6	143	14,5
Äänekoski	413	-32,8	204	-26,4	124	6,5
<b>ETELÄ-POHJANMAA</b>	<b>4 360</b>	<b>7,5</b>	<b>3 134</b>	<b>7,0</b>	<b>2 440</b>	<b>12,4</b>
SÖDRA ÖSTERBOTTEN						
Alajärvi	228	-38,7	146	-21,1	126	11,1
Alavus	204	7,4	157	11,3	122	11,2
Evijärvi	63	-4,5	54	1,9	41	12,6
Ilmajoki	225	-9,3	151	4,9	119	10,8
Isjoki	140	-13,6	112	-13,2	83	22,1
Jalasjärvi	196	54,3	165	29,9	123	13,5
Karjoki	46	2,2	46	2,2	30	12,7
Kauhajoki	380	-19,3	262	-26,4	195	14,3
Kauhava	248	-8,8	189	-1,0	154	7,5



**Liitetaulukko 1. Kotihoidon laskennan piirissä olevat asiakkaat ja säännöllisen kotihoidon asiakkaat 30.11.2012**

 Tabellbilaga 1. Klienter inom hemvårdsinventering och klienter inom regelbunden hemvård 30.11.2012  
 Appendix table 1. Count of clients having home-care service and regular home-care clients 30.11.2012

Asiakkaan Klientens Client's	Kotihoidon piirissä olevat asiakkaat Kl. inom hemvårdsinventering Count of clients having home-care service		Säännöllisen kotihoidon asiakkaat Klienter inom regelbunden hemvård Regular home-care clients			
	Yhteensä	+ / - % 2011 -> 2012	Yhteensä	muutos,% 2011 -> 2012	75 v. täytt. asiakkaat	% 75 v. täytt.
<b>Aluehallintovirasto (AVI)</b>						
<b>Maakunta</b>						
<b>Kotikunta</b>						
Regionförvaltningsverk	Smnl.		Smnl.	förändr.,% 2011 -> 2012	75 och äldre klienter	% 75 och äldre
Landskap						
Hemkommun						
Regional State Administrative agencies	Total		Total	change 2011 -> 2012	75 years or over clients	% 75 years or over
Region						
Home municipality						
Kuortane	147	1,4	122	7,0	97	17,3
Kurikka	255	8,1	228	14,6	196	12,3
Lappajärvi	88	18,9	71	20,3	47	9,5
Lapua	321	-5,9	241	-3,6	170	11,5
Seinäjoki	1 297	50,5	809	26,6	632	14,6
Soini	59	-33,0	36	-26,5	25	8,0
Teuva	169	.	120	.	98	11,8
Töysä	67	-4,3	63	-10,0	51	15,8
Vimpeli	60	-53,1	32	-33,3	29	7,5
Ähtäri	167	11,3	130	7,4	102	13,5
<b>POHJANMAA</b>	<b>3 642</b>	<b>5,3</b>	<b>2 406</b>	<b>-1,1</b>	<b>1 899</b>	<b>11,0</b>
<b>ÖSTERBOTTEN</b>						
Isokyrö	117	6,4	72	7,5	58	10,8
Kaskinen	38	31,0	24	26,3	19	13,3
Korsnäs	45	-16,7	38	-13,6	29	9,7
Kristinankaupunki	121	-4,0	101	1,0	84	8,5
Kruunupyö	180	16,9	130	27,5	105	14,3
Laihia	114	-8,1	69	-14,8	54	7,7
Larsmo	45	-11,8	30	-23,1	21	7,7
Maalahti	81	-15,6	72	-18,2	61	8,8
Mustasaari	352	7,3	225	7,7	185	11,4
Närpes-Närpiö	377	38,6	266	26,1	223	16,9
Pietarsaari	325	15,2	240	-12,4	180	8,8
Pedersöre	138	-7,4	102	2,0	81	10,6
Uusikaarlepyy	104	-3,7	103	-3,7	86	10,5
Vaasa	1399	1,8	761	-7,3	577	11,3
Vähäkyrö	96	-4,0	65	-8,5	50	12,3
Vöyri	110	6,8	108	9,1	86	10,8
<b>KESKI-POHJANMAA</b>	<b>1 301</b>	<b>3,8</b>	<b>895</b>	<b>0,4</b>	<b>640</b>	<b>10,7</b>
<b>MELLERSTA ÖSTERBOTTEN</b>						
Halsua	37	12,1	27	42,1	21	12,2
Kannus	113	5,6	81	50,0	55	10,9
Kaustinen	83	-8,8	47	-4,1	37	9,2
Kokkola	820	6,4	577	2,7	400	10,6
Lestijärvi	25	-19,4	19	-20,8	17	15,6
Perho	76	10,1	38	-42,4	30	11,8
Toholampi	74	-3,9	56	-5,1	40	11,6
Veteli	73	-1,4	50	-13,8	40	10,0

**Liitetaulukko 1. Kotihoidon laskennan piirissä olevat asiakkaat ja säännöllisen kotihoidon asiakkaat 30.11.2012**

 Tabellbilaga 1. Klienter inom hemvårdsinventering och klienter inom regelbunden hemvård 30.11.2012  
 Appendix table 1. Count of clients having home-care service and regular home-care clients 30.11.2012

Asiakkaan Klientens Client's	Kotihoidon piirissä olevat asiakkaat Kl. inom hemvårdsinventering Count of clients having home-care service		Säännöllisen kotihoidon asiakkaat Klienter inom regelbunden hemvård Regular home-care clients			
	Yhteensä	+ / - % 2011 -> 2012	Yhteensä	muutos,% 2011 -> 2012	75 v. täytt. asiakkaat	% 75 v. täytt.
<b>Aluehallintovirasto (AVI)</b>						
<b>Maakunta</b>						
<b>Kotikunta</b>						
Regionförvaltningsverk	Smnl.		Smnl.	förändr.,% 2011 -> 2012	75 och äldre klienter	% 75 och äldre
Landskap						
Hemkommun						
Regional State Administrative agencies	Total		Total	change 2011 -> 2012	75 years or over clients	% 75 years or over
Region						
Home municipality						
<b>POHJOIS-SUOMEN AVI</b>	<b>9 312</b>	<b>-1,7</b>	<b>6 831</b>	<b>-1,9</b>	<b>5 317</b>	<b>14,5</b>
NORRA FINLANDS RFV						
<b>POHJOIS-POHJANMAA</b>	<b>7 541</b>	<b>-3,5</b>	<b>5 425</b>	<b>-5,2</b>	<b>4 183</b>	<b>14,8</b>
NORRA ÖSTERBOTTEN						
Alavieska	62	0,0	52	0,0	41	13,3
Haapajärvi	181	-8,6	148	-17,8	117	17,4
Haapavesi	198	67,8	114	-2,6	87	13,3
Hailuoto	32	3,2	27	3,8	18	15,7
Haukipudas	246	0,0	117	-27,3	86	9,6
Ii	167	-5,6	143	12,6	104	13,6
Kalajoki	185	-1,6	136	-6,2	110	9,3
Kempele	237	5,3	133	-4,3	92	13,5
Kiiminki	165	103,7	109	65,2	79	18,0
Kuusamo	358	-4,3	257	2,8	206	13,4
Kärsämäki	56	-17,6	52	-14,8	35	12,4
Liminka	90	7,1	77	-2,5	64	18,8
Lumijoki	-	-	-	-	-	-
Merijärvi	30	-6,3	24	-11,1	21	18,4
Muhos	298	46,8	190	11,8	150	23,0
Nivala	227	-30,2	179	-34,2	140	14,5
Oulainen	165	11,5	97	10,2	72	9,0
Oulu	2 362	-15,3	1 501	-13,9	1 166	13,3
Oulunsalo	169	6,3	155	25,0	99	27,8
Pudasjärvi	185	-21,9	182	-11,2	143	14,0
Pyhäjoki	124	-10,1	102	-3,8	82	23,5
Pyhäjärvi	137	18,1	132	43,5	97	12,7
Pyhäntä	58	-9,4	45	-16,7	30	24,8
Raahe	491	0,6	388	2,6	287	19,6
Reisjärvi	75	23,0	68	21,4	53	17,4
Sievi	103	-39,1	88	-42,5	74	18,3
Siikajoki	199	-3,4	163	0,0	130	27,0
Siikalatva	129	-4,4	123	-5,4	97	12,7
Taivalkoski	98	6,5	73	4,3	60	14,0
Tyrnävä	81	8,0	58	-3,3	47	13,9
Utajärvi	94	23,7	77	51,0	58	16,2
Vihanti	134	3,1	111	2,8	94	24,9
Yli-Ii	104	166,7	72	84,6	54	23,4
Ylivieska	301	7,9	232	2,2	190	18,0

**Liitetaulukko 1. Kotihoidon laskennan piirissä olevat asiakkaat ja säännöllisen kotihoidon asiakkaat 30.11.2012**

 Tabellbilaga 1. Klienter inom hemvårdsinventering och klienter inom regelbunden hemvård 30.11.2012  
 Appendix table 1. Count of clients having home-care service and regular home-care clients 30.11.2012

Asiakkaan Klientens Client's	Kotihoidon piirissä olevat asiakkaat Kl. inom hemvårdsinventering Count of clients having home-care service		Säännöllisen kotihoidon asiakkaat Klienter inom regelbunden hemvård Regular home-care clients			
	Yhteensä	+ / - % 2011 -> 2012	Yhteensä	muutos,% 2011 -> 2012	75 v. täytt. asiakkaat	% 75 v. täytt.
<b>Aluehallintovirasto (AVI)</b>						
<b>Maakunta</b>						
<b>Kotikunta</b>						
Regionförvaltningsverk	Smnl.		Smnl.	förändr.,% 2011 -> 2012	75 och äldre klienter	% 75 och äldre
Landskap						
Hemkommun						
Regional State Administrative agencies	Total		Total	change 2011 -> 2012	75 years or over clients	% 75 years or over
Region						
Home municipality						
<b>KAINUU</b>	<b>1 771</b>	<b>6,9</b>	<b>1 406</b>	<b>13,3</b>	<b>1 134</b>	<b>13,2</b>
KAJANALAND						
Hyrnsalmi	140	145,6	96	68,4	69	18,9
Kajaani	610	-3,9	450	9,8	366	11,2
Kuhmo	233	-4,9	182	11,0	146	12,8
Paltamo	111	35,4	97	47,0	77	17,1
Puolanka	86	-11,3	84	10,5	62	16,1
Ristijärvi	55	22,2	47	27,0	42	16,3
Sotkamo	264	6,0	220	12,2	183	16,7
Suomussalmi	171	3,6	142	-13,9	117	9,9
Vaala	101	24,7	88	25,7	72	16,1
<b>LAPIN AVI</b>	<b>4 573</b>	<b>5,1</b>	<b>3 089</b>	<b>0,7</b>	<b>2 315</b>	<b>13,5</b>
LAPPLANDS RFV						
<b>LAPPI</b>	<b>4 573</b>	<b>5,1</b>	<b>3 089</b>	<b>0,7</b>	<b>2 315</b>	<b>13,5</b>
LAPPLAND						
Enontekiö	76	5,6	39	-11,4	25	15,6
Inari	262	14,4	121	21,0	79	13,4
Kemi	526	37,3	321	8,4	241	10,5
Keminmaa	174	5,5	81	-10,0	68	9,9
Kittilä	289	28,4	138	1,5	95	16,4
Kolari	89	-5,3	58	-3,3	42	11,9
Kemijärvi	382	30,4	291	26,5	229	19,5
Muonio	24	-36,8	19	-9,5	16	7,8
Pelkosenniemi	34	13,3	17	13,3	11	8,6
Posio	186	5,7	134	-0,7	95	21,2
Ranua	141	9,3	81	-8,0	57	13,2
Rovaniemi	971	-1,7	799	-0,5	613	13,9
Salla	157	-0,6	87	-2,2	65	9,7
Savukoski	48	9,1	40	-9,1	22	16,4
Simo	102	10,9	56	1,8	39	10,9
Sodankylä	222	8,8	157	-11,3	133	15,2
Tervola	169	0,0	119	-4,8	93	19,4
Tornio	448	-8,6	344	7,2	249	14,6
Pello	143	5,9	76	-10,6	59	10,2
Utsjoki	42	2,4	25	-19,4	18	13,3
Ylitornio	88	-54,9	86	-30,6	66	9,3

**Liitetaulukko 1. Kotihoidon laskennan piirissä olevat asiakkaat ja säännöllisen kotihoidon asiakkaat 30.11.2012**

Tabellbilaga 1. Klienter inom hemvårdsinventering och klienter inom regelbunden hemvård 30.11.2012  
Appendix table 1. Count of clients having home-care service and regular home-care clients 30.11.2012

Asiakkaan Klientens Client's	Kotihoidon piirissä olevat asiakkaat Kl. inom hemvårdsinventering Count of clients having home-care service		Säännöllisen kotihoidon asiakkaat Klienter inom regelbunden hemvård Regular home-care clients			
	Yhteensä	+ / - % 2011 -> 2012	Yhteensä	muutos,% 2011 -> 2012	75 v. täytt. asiakkaat	% 75 v. täytt.
<b>Aluehallintovirasto (AVI)</b>						
<b>Maakunta</b>						
<b>Kotikunta</b>						
Regionförvaltningsverk	Smnl.		Smnl.	förändr.,% 2011 -> 2012	75 och äldre klienter	% 75 och äldre
Landskap						
Hemkommun						
Regional State Administrative agencies	Total		Total	change 2011 -> 2012	75 years or over clients	% 75 years or over
Region						
Home municipality						
<b>AHVENANMAA</b>	<b>524</b>	<b>-18,5</b>	<b>433</b>	<b>-10,9</b>	<b>334</b>	<b>13,9</b>
ÅLAND						
Brändö	10	233,3	3	0,0	3	4,9
Eckerö	20	-13,0	10	-23,1	10	10,2
Finström	36	-46,3	33	-17,5	26	13,2
Föglö	23	-28,1	16	-38,5	14	18,4
Geta	13	-23,5	5	-50,0	4	7,8
Hammarland	13	-66,7	13	-7,1	7	5,6
Jomala	45	2,3	42	13,5	35	16,4
Kumlinge	16	-30,4	15	7,1	15	26,8
Kökar	1	-93,3	1	-92,9	1	3,1
Lemland	25	0,0	9	12,5	8	7,9
Lumparland	11	-15,4	11	-15,4	8	23,5
Mariehamn	213	-8,6	197	-7,5	145	14,5
Saltvik	53	-5,4	36	5,9	25	13,7
Sottunga	6	-33,3	6	-25,0	6	30
Sund	21	-36,4	21	-30,0	15	17,0
Vårdö	18	63,6	15	66,7	12	17,9

**Liitetaulukko 2. Säännöllisen kotihoidon asiakkaat käyntimäärän ja kotikunnan mukaan 30.11.2012**

Tabellbilaga 2. Klienter inom regelbunden hemvård enligt besökantal och hemkommun 30.11.2012

Appendix table 2. Regular home-care clients by number of visits and municipality 30.11.2012

Asiakkaan kotikunta Klientens hemkommun Client's home municipality	Kotihoidon käyntejä yhteensä / kk Hemvårdsbesök / mån Home care visits / month													Mediaani Median
	1-3	4-9	10-29	30-59	60-89	90-	1-3 %	4-9 %	10-29 %	30-59 %	60-89 %	90- %		
<b>Asiakkaita</b> Klienter Clients														
<b>Koko maa</b> Hela landet Whole country	13 251	15 811	11 078	12 581	10 407	7 401	18,8	22,4	15,7	17,8	14,8	10,5	19	
<b>ETELÄ-SUOMEN AVI</b> SÖDRA FINLANDS	4 159	5 896	3 511	4 382	3 346	1 937	17,9	25,4	15,1	18,9	14,4	8,3	16	
<b>UUSIMAA</b> NYLAND	2 098	3 896	2 025	2 512	1 987	987	15,5	28,8	15,0	18,6	14,7	7,3	14	
Askola	35	13	8	14	11	10	38,5	14,3	8,8	15,4	12,1	11,0	8	
Espoo	283	543	319	240	134	51	18,0	34,6	20,3	15,3	8,5	3,2	9	
Hanko	48	33	7	23	20	22	31,4	21,6	4,6	15,0	13,1	14,4	8	
Helsinki	758	1 841	733	1 169	1 109	479	12,4	30,2	12,0	19,2	18,2	7,9	19	
Vantaa	430	307	250	218	66	16	33,4	23,9	19,4	16,9	5,1	1,2	6	
Hyvinkää	20	90	79	90	75	40	5,1	22,8	20,1	22,8	19,0	10,2	30	
Inkoo	9	9	5	9	7	8	19,1	19,1	10,6	19,1	14,9	17,0	30	
Järvenpää	13	48	40	63	68	55	4,5	16,7	13,9	22,0	23,7	19,2	35	
Karjalohja	-	5	..	..	..	..	-	27,8	..	..	..	..	35	
Karkkila	43	59	32	23	11	5	24,9	34,1	18,5	13,3	6,4	2,9	9	
Kauniainen	5	28	16	17	..	7	6,6	36,8	21,1	22,4	..	9,2	12	
Kerava	9	32	39	37	26	5	6,1	21,6	26,4	25,0	17,6	3,4	23	
Kirkkonummi	13	96	32	47	14	18	5,9	43,6	14,5	21,4	6,4	8,2	10	
Lapinjärvi	-	7	5	8	..	..	-	26,9	19,2	30,8	..	..	30	
Loviisa	43	56	36	66	46	35	15,2	19,9	12,8	23,4	16,3	12,4	30	
Lohja	48	43	32	47	57	33	18,5	16,5	12,3	18,1	21,9	12,7	30	
Myrskylä	..	9	..	7	..	11	..	26,5	..	20,6	..	32,4	32	
Mäntsälä	66	75	34	33	32	12	26,2	29,8	13,5	13,1	12,7	4,8	6	
Nummi-Pusula	22	22	16	21	20	9	20,0	20,0	14,5	19,1	18,2	8,2	20	
Nurmijärvi	50	78	76	75	44	18	14,7	22,9	22,3	22,0	12,9	5,3	16	
Pornainen	12	19	11	7	..	11	18,8	29,7	17,2	10,9	..	17,2	11	
Pukkila	-	..	5	6	5	..	-	..	25,0	30,0	25,0	..	38	
Porvoo	73	128	119	103	63	23	14,3	25,1	23,4	20,2	12,4	4,5	15	
Raasepori	27	132	39	68	74	28	7,3	35,9	10,6	18,5	20,1	7,6	21	
Sipoo	..	33	18	25	19	10	..	30,3	16,5	22,9	17,4	9,2	29	
Siuntio	8	14	6	..	6	..	19,0	33,3	14,3	..	14,3	..	9	
Tuusula	50	71	43	60	37	60	15,6	22,1	13,4	18,7	11,5	18,7	26	
Vihti	28	103	19	28	27	9	13,1	48,1	8,9	13,1	12,6	4,2	5	

**Liitetaulukko 2. Säännöllisen kotihoidon asiakkaat käyntimäärän ja kotikunnan mukaan 30.11.2012**

Tabellbilaga 2. Klienter inom regelbunden hemvård enligt besökantal och hemkommun 30.11.2012

Appendix table 2. Regular home-care clients by number of visits and municipality 30.11.2012

Asiakkaan kotikunta Klientens hemkommun Client's home municipality	Kotihoidon käyntejä yhteensä / kk Hemvårdsbesök / mån Home care visits / month												
	1-3	4-9	10-29	30-59	60-89	90-	1-3 %	4-9 %	10-29 %	30-59 %	60-89 %	90- %	Mediaani Median
<b>ASIAKKAITA</b> Klienter Clients													
<b>KANTA-HÄME</b> EGENTLIGA TAVASTLAND	<b>457</b>	<b>492</b>	<b>420</b>	<b>399</b>	<b>304</b>	<b>199</b>	<b>20,1</b>	<b>21,7</b>	<b>18,5</b>	<b>17,6</b>	<b>13,4</b>	<b>8,8</b>	<b>17</b>
Forssa	..	40	36	52	41	12	..	22,0	19,8	28,6	22,5	6,6	30
Hattula	45	32	25	15	19	26	27,8	19,8	15,4	9,3	11,7	16,0	11
Hausjärvi	47	29	15	21	18	5	34,8	21,5	11,1	15,6	13,3	3,7	8
Humppila	..	10	5	..	15	..	..	27,0	13,5	..	40,5	..	35
Hämeenlinna	139	162	163	147	90	87	17,6	20,6	20,7	18,7	11,4	11,0	20
Janakkala	25	83	52	39	32	11	10,3	34,3	21,5	16,1	13,2	4,5	12
Jokioinen	13	7	12	13	..	7	23,2	12,5	21,4	23,2	..	12,5	27
Loppi	53	25	17	13	14	14	39,0	18,4	12,5	9,6	10,3	10,3	7
Riihimäki	125	71	66	71	39	11	32,6	18,5	17,2	18,5	10,2	2,9	9
Tammela	..	25	23	15	24	14	..	24,0	22,1	14,4	23,1	13,5	30
Ypäjä	..	8	6	11	8	9	..	17,4	13,0	23,9	17,4	19,6	30
<b>PÄIJÄT-HÄME</b> PÄIJÄNNE-TAVASTLAND	<b>382</b>	<b>514</b>	<b>362</b>	<b>468</b>	<b>361</b>	<b>259</b>	<b>16,3</b>	<b>21,9</b>	<b>15,4</b>	<b>19,9</b>	<b>15,4</b>	<b>11,0</b>	<b>23</b>
Asikkala	60	34	28	24	27	10	32,8	18,6	15,3	13,1	14,8	5,5	9
Hartola	6	13	7	8	12	8	11,1	24,1	13,0	14,8	22,2	14,8	31
Hollola	9	31	31	32	16	-	7,6	26,1	26,1	26,9	13,4	-	23
Heinola	51	39	39	39	31	29	22,4	17,1	17,1	17,1	13,6	12,7	21
Hämeenkoski	23	10	9	..	6	..	43,4	18,9	17,0	..	11,3	..	5
Kärkölä	17	27	12	8	..	..	24,6	39,1	17,4	11,6	..	..	6
Lahti	86	263	166	268	194	166	7,5	23,0	14,5	23,4	17,0	14,5	30
Nastola	30	34	20	24	16	6	23,1	26,2	15,4	18,5	12,3	4,6	10
Orimattila	..	30	25	38	26	18	..	21,3	17,7	27,0	18,4	12,8	33
Padasjoki	22	16	13	11	..	..	32,4	23,5	19,1	16,2	..	..	9
Sysmä	74	17	12	12	25	18	46,8	10,8	7,6	7,6	15,8	11,4	5
<b>KYMENLAAKSO</b> KYMMENTEDALEN	<b>769</b>	<b>559</b>	<b>379</b>	<b>544</b>	<b>339</b>	<b>176</b>	<b>27,8</b>	<b>20,2</b>	<b>13,7</b>	<b>19,7</b>	<b>12,3</b>	<b>6,4</b>	<b>11</b>
Hamina	132	98	44	64	37	23	33,2	24,6	11,1	16,1	9,3	5,8	6
Iitti	8	18	15	23	11	..	10,1	22,8	19,0	29,1	13,9	..	29
Kotka	93	92	98	170	114	59	14,9	14,7	15,7	27,2	18,2	9,4	30
Kouvola	493	302	191	251	159	83	33,3	20,4	12,9	17,0	10,8	5,6	7
Miehikkälä	15	17	..	..	7	..	30,6	34,7	..	..	14,3	..	5
Pyhtää	11	16	16	16	..	-	17,7	25,8	25,8	25,8	..	-	14
Virolahti	17	16	11	16	8	5	23,3	21,9	15,1	21,9	11,0	6,8	17

**Liitetaulukko 2. Säännöllisen kotihoidon asiakkaat käyntimäärän ja kotikunnan mukaan 30.11.2012**

Tabellbilaga 2. Klienter inom regelbunden hemvård enligt besökantal och hemkommun 30.11.2012

Appendix table 2. Regular home-care clients by number of visits and municipality 30.11.2012

Asiakkaan kotikunta Klientens hemkommun Client's home municipality	Kotihoidon käyntejä yhteensä / kk Hemvårdsbesök / mån Home care visits / month													Mediaani Median
	1-3	4-9	10-29	30-59	60-89	90-	1-3 %	4-9 %	10-29 %	30-59 %	60-89 %	90- %		
<b>ETELÄ-KARJALA</b> SÖDRA KARELEN	<b>453</b>	<b>435</b>	<b>325</b>	<b>459</b>	<b>355</b>	<b>316</b>	<b>19,3</b>	<b>18,6</b>	<b>13,9</b>	<b>19,6</b>	<b>15,2</b>	<b>13,5</b>	<b>28</b>	
Imatra	25	62	54	74	100	104	6,0	14,8	12,9	17,7	23,9	24,8	58	
Lappeenranta	225	214	165	224	143	107	20,9	19,9	15,3	20,8	13,3	9,9	22	
Lemi	7	6	..	21	8	..	15,2	13,0	..	45,7	17,4	..	48	
Luumäki	39	17	14	21	18	12	32,2	14,0	11,6	17,4	14,9	9,9	13	
Parikkala	50	36	26	50	25	44	21,6	15,6	11,3	21,6	10,8	19,0	31	
Rautjärvi	8	19	13	22	16	24	7,8	18,6	12,7	21,6	15,7	23,5	45	
Ruokolahti	32	21	30	12	15	12	26,2	17,2	24,6	9,8	12,3	9,8	12	
Savitaipale	51	35	12	16	9	5	39,8	27,3	9,4	12,5	7,0	3,9	5	
Suomenniemi	..	5	-	5	..	-	..	33,3	-	33,3	..	-	8	
Taipalsaari	13	20	8	14	19	7	16,0	24,7	9,9	17,3	23,5	8,6	28	
<b>LOUNAIS-SUOMEN AVI</b> SYDVÄSTRA FINLANDS RVF	<b>2 147</b>	<b>2 673</b>	<b>1 782</b>	<b>1 770</b>	<b>1 325</b>	<b>844</b>	<b>20,4</b>	<b>25,4</b>	<b>16,9</b>	<b>16,8</b>	<b>12,6</b>	<b>8,0</b>	<b>13</b>	
<b>VARSINAIS-SUOMI</b> EGENTLIGA FINLAND	<b>1 118</b>	<b>1 912</b>	<b>1 140</b>	<b>1 216</b>	<b>908</b>	<b>615</b>	<b>16,2</b>	<b>27,7</b>	<b>16,5</b>	<b>17,6</b>	<b>13,1</b>	<b>8,9</b>	<b>14</b>	
Aura	7	13	5	21	-	-	15,2	28,3	10,9	45,7	-	-	21	
Kaarina	336	90	69	31	31	14	58,8	15,8	12,1	5,4	5,4	2,5	2	
Koski TI	..	..	8	5	12	..	..	..	23,5	14,7	35,3	..	41	
Kustavi	-	..	..	..	8	..	-	..	..	..	42,1	..	62	
Kemiönsaari	..	72	12	23	36	8	..	47,1	7,8	15,0	23,5	5,2	13	
Laitila	..	34	20	34	23	19	..	26,0	15,3	26,0	17,6	14,5	30	
Lieto	72	66	30	24	16	5	33,8	31,0	14,1	11,3	7,5	2,3	6	
Loimaa	29	121	41	84	61	55	7,4	30,9	10,5	21,5	15,6	14,1	30	
Länsi-Turunmaa	31	59	32	40	30	24	14,4	27,3	14,8	18,5	13,9	11,1	18	
Marttila	..	7	8	13	5	..	..	19,4	22,2	36,1	13,9	..	30	
Masku	..	12	15	..	..	5	..	27,9	34,9	..	..	11,6	16	
Mynämäki	5	38	26	14	11	-	5,3	40,4	27,7	14,9	11,7	-	10	
Naantali	54	54	34	20	34	19	25,1	25,1	15,8	9,3	15,8	8,8	9	
Nousiainen	5	16	11	8	5	..	10,6	34,0	23,4	17,0	10,6	..	14	
Oripää	..	11	6	..	5	5	..	31,4	17,1	..	14,3	14,3	13	
Paimio	..	19	21	21	16	..	..	23,5	25,9	25,9	19,8	..	28	
Pyhäranta	8	5	..	..	10	9	20,0	12,5	..	..	25,0	22,5	30	
Pöytyä	6	46	36	30	19	11	4,1	31,1	24,3	20,3	12,8	7,4	21	
Raisio	..	38	54	64	21	27	..	18,4	26,2	31,1	10,2	13,1	31	
Rusko	..	5	14	11	..	..	..	14,7	41,2	32,4	..	..	23	
Salo	293	175	173	142	138	79	29,3	17,5	17,3	14,2	13,8	7,9	11	
Sauvo	..	13	21	14	7	-	..	23,2	37,5	25,0	12,5	-	16	
Somero	46	69	36	44	38	19	18,3	27,4	14,3	17,5	15,1	7,5	12	
Taivassalo	..	7	7	5	5	6	..	22,6	22,6	16,1	16,1	19,4	56	
Tarvasjoki	-	..	7	5	5	12	-	..	22,6	16,1	16,1	38,7	60	
Turku	187	848	368	493	332	248	7,6	34,2	14,9	19,9	13,4	10,0	17	
Uusikaupunki	..	62	71	53	28	29	..	25,1	28,7	21,5	11,3	11,7	23	
Vehmaa	13	23	9	..	8	8	20,6	36,5	14,3	..	12,7	12,7	6	

**Liitetaulukko 2. Säännöllisen kotihoidon asiakkaat käyntimäärän ja kotikunnan mukaan 30.11.2012**

Tabellbilaga 2. Klienter inom regelbunden hemvård enligt besökantal och hemkommun 30.11.2012

Appendix table 2. Regular home-care clients by number of visits and municipality 30.11.2012

Asiakkaan kotikunta Klientens hemkommun Client's home municipality	Kotihoidon käyntejä yhteensä / kk Hemvårdsbesök / mån Home care visits / month													Mediaani Median
	1-3	4-9	10-29	30-59	60-89	90-	1-3 %	4-9 %	10-29 %	30-59 %	60-89 %	90- %		
<b>ASIAKKAITA</b> Klienter Clients														
<b>SATAKUNTA</b> SATAKUNTA	<b>1 029</b>	<b>761</b>	<b>642</b>	<b>554</b>	<b>417</b>	<b>229</b>	<b>28,3</b>	<b>21,0</b>	<b>17,7</b>	<b>15,3</b>	<b>11,5</b>	<b>6,3</b>	<b>10</b>	
Eura	77	55	46	34	21	17	30,8	22,0	18,4	13,6	8,4	6,8	8	
Eurajoki	10	16	10	15	16	12	12,7	20,3	12,7	19,0	20,3	15,2	30	
Harjavalta	48	43	25	32	17	7	27,9	25,0	14,5	18,6	9,9	4,1	9	
Honkajoki	8	..	6	..	..	..	30,8	..	23,1	..	..	..	10	
Huittinen	45	70	28	52	28	22	18,4	28,6	11,4	21,2	11,4	9,0	13	
Jämijärvi	..	11	13	..	..	..	..	36,7	43,3	..	..	..	13	
Kankaanpää	20	27	24	19	18	19	15,7	21,3	18,9	15,0	14,2	15,0	18	
Karvia	11	10	8	..	10	..	23,4	21,3	17,0	..	21,3	..	12	
Kiikoinen	-	10	6	..	7	..	-	33,3	20,0	..	23,3	..	27	
Kokemäki	47	34	26	28	19	7	29,2	21,1	16,1	17,4	11,8	4,3	9	
Köyliö	7	18	13	9	11	..	11,3	29,0	21,0	14,5	17,7	..	14	
Lavia	31	11	9	11	9	..	42,5	15,1	12,3	15,1	12,3	..	5	
Luvia	18	14	10	10	..	..	31,6	24,6	17,5	17,5	..	..	9	
Merikarvia	33	15	18	14	9	..	36,3	16,5	19,8	15,4	9,9	..	8	
Nakkila	13	27	18	12	6	-	17,1	35,5	23,7	15,8	7,9	-	9	
Pomarkku	21	17	7	..	8	..	36,2	29,3	12,1	..	13,8	..	5	
Pori	362	226	250	155	108	52	31,4	19,6	21,7	13,4	9,4	4,5	9	
Rauma	164	92	80	98	88	62	28,1	15,8	13,7	16,8	15,1	10,6	16	
Siikainen	9	9	12	9	5	5	18,4	18,4	24,5	18,4	10,2	10,2	18	
Säkylä	5	16	9	20	9	..	8,2	26,2	14,8	32,8	14,8	..	30	
Ulvila	99	36	24	18	20	..	49,3	17,9	11,9	9,0	10,0	..	4	
<b>ITÄ-SUOMEN AVI</b> ÖSTRA FINLANDS RVF	<b>1 812</b>	<b>1 501</b>	<b>1 426</b>	<b>1 688</b>	<b>1 688</b>	<b>1 555</b>	<b>18,7</b>	<b>15,5</b>	<b>14,7</b>	<b>17,5</b>	<b>17,5</b>	<b>16,1</b>	<b>30</b>	
<b>ETELÄ-SAVO</b> SÖDRA SAVOLAX	<b>931</b>	<b>594</b>	<b>496</b>	<b>477</b>	<b>532</b>	<b>458</b>	<b>26,7</b>	<b>17,0</b>	<b>14,2</b>	<b>13,7</b>	<b>15,3</b>	<b>13,1</b>	<b>15</b>	
Enonkoski	12	8	7	6	9	7	24,5	16,3	14,3	12,2	18,4	14,3	13	
Heinävesi	11	15	16	17	14	35	10,2	13,9	14,8	15,7	13,0	32,4	48	
Hirvensalmi	23	15	12	8	5	..	35,4	23,1	18,5	12,3	7,7	..	7	
Joroinen	21	14	18	10	16	34	18,6	12,4	15,9	8,8	14,2	30,1	31	
Juva	55	48	28	25	27	15	27,8	24,2	14,1	12,6	13,6	7,6	9	
Kangasniemi	16	38	23	23	25	26	10,6	25,2	15,2	15,2	16,6	17,2	29	



**Liitetaulukko 2. Säännöllisen kotihoidon asiakkaat käyntimäärän ja kotikunnan mukaan 30.11.2012**

Tabellbilaga 2. Klienter inom regelbunden hemvård enligt besökantal och hemkommun 30.11.2012

Appendix table 2. Regular home-care clients by number of visits and municipality 30.11.2012

Asiakkaan kotikunta Klientens hemkommun Client's home municipality	Kotihoidon käyntejä yhteensä / kk Hemvårdsbesök / mån Home care visits / month													Mediaani Median
	1-3	4-9	10-29	30-59	60-89	90-	1-3 %	4-9 %	10-29 %	30-59 %	60-89 %	90- %		
<b>Asiakkaita</b> Klienter Clients														
Kerimäki	52	15	22	20	18	25	34,2	9,9	14,5	13,2	11,8	16,4	16	
Mikkeli	224	165	163	125	144	108	24,1	17,8	17,5	13,5	15,5	11,6	15	
Mäntyharju	58	24	23	28	27	34	29,9	12,4	11,9	14,4	13,9	17,5	20	
Pertunmaa	-	8	6	6	10	8	-	21,1	15,8	15,8	26,3	21,1	57	
Pieksämäki	81	77	45	61	67	47	21,4	20,4	11,9	16,1	17,7	12,4	18	
Punkaharju	22	16	8	7	17	18	25,0	18,2	9,1	8,0	19,3	20,5	27	
Puumala	22	16	14	7	9	6	29,7	21,6	18,9	9,5	12,2	8,1	9	
Rantasalmi	31	16	10	14	18	11	31,0	16,0	10,0	14,0	18,0	11,0	16	
Ristiina	30	18	15	15	29	16	24,4	14,6	12,2	12,2	23,6	13,0	29	
Savonlinna	210	86	73	95	66	63	35,4	14,5	12,3	16,0	11,1	10,6	10	
Sulkava	63	15	13	10	31	..	46,7	11,1	9,6	7,4	23,0	..	4	
<b>POHJOIS-SAVO</b> NORRA SAVOLAX	<b>523</b>	<b>525</b>	<b>515</b>	<b>730</b>	<b>751</b>	<b>686</b>	<b>14,0</b>	<b>14,1</b>	<b>13,8</b>	<b>19,6</b>	<b>20,1</b>	<b>18,4</b>	<b>32</b>	
Iisalmi	143	77	69	86	63	41	29,9	16,1	14,4	18,0	13,2	8,6	13	
Juankoski	22	19	13	29	24	19	17,5	15,1	10,3	23,0	19,0	15,1	30	
Kaavi	12	17	8	13	16	..	17,1	24,3	11,4	18,6	22,9	..	22	
Keitele	22	5	5	9	11	9	36,1	8,2	8,2	14,8	18,0	14,8	17	
Kiuruvesi	81	34	25	48	45	38	29,9	12,5	9,2	17,7	16,6	14,0	24	
Kuopio	23	104	141	184	198	298	2,4	11,0	14,9	19,4	20,9	31,4	60	
Lapinlahti	..	35	33	41	34	35	..	19,3	18,2	22,7	18,8	19,3	36	
Leppävirta	..	22	9	33	39	34	..	15,8	6,5	23,7	28,1	24,5	60	
Maaninka	..	9	12	14	9	10	..	16,4	21,8	25,5	16,4	18,2	34	
Nilsinä	16	10	21	28	30	10	13,9	8,7	18,3	24,3	26,1	8,7	36	
Pielavesi	5	17	13	18	27	35	4,3	14,8	11,3	15,7	23,5	30,4	60	
Rautalampi	40	24	7	14	27	6	33,9	20,3	5,9	11,9	22,9	5,1	8	
Rautavaara	15	17	5	8	13	8	22,7	25,8	7,6	12,1	19,7	12,1	11	
Siilinjärvi	9	23	26	27	29	22	6,6	16,9	19,1	19,9	21,3	16,2	32	
Sonkajärvi	26	20	25	21	17	14	21,1	16,3	20,3	17,1	13,8	11,4	24	
Suonenjoki	..	19	17	27	27	12	..	17,9	16,0	25,5	25,5	11,3	32	
Tervo	17	8	..	6	9	14	29,3	13,8	..	10,3	15,5	24,1	28	
Tuusniemi	-	5	5	17	18	13	-	8,6	8,6	29,3	31,0	22,4	60	
Varkaus	16	35	69	80	89	43	4,8	10,5	20,8	24,1	26,8	13,0	40	
Vesanto	26	12	..	15	10	12	33,3	15,4	..	19,2	12,8	15,4	14	
Vieremä	40	13	5	12	16	9	42,1	13,7	5,3	12,6	16,8	9,5	6	

**Liitetaulukko 2. Säännöllisen kotihoidon asiakkaat käyntimäärän ja kotikunnan mukaan 30.11.2012**

Tabellbilaga 2. Klienter inom regelbunden hemvård enligt besökantal och hemkommun 30.11.2012

Appendix table 2. Regular home-care clients by number of visits and municipality 30.11.2012

Asiakkaan kotikunta Klientens hemkommun Client's home municipality	Kotihoidon käyntejä yhteensä / kk Hemvårdsbesök / mån Home care visits / month													Mediaani Median
	1-3	4-9	10-29	30-59	60-89	90-	1-3 %	4-9 %	10-29 %	30-59 %	60-89 %	90- %		
<b>ASIAKKAITA</b> Klienter Clients														
<b>POHJOIS-KARJALA</b> NORRA KARELEN	<b>358</b>	<b>382</b>	<b>415</b>	<b>481</b>	<b>405</b>	<b>411</b>	<b>14,6</b>	<b>15,6</b>	<b>16,9</b>	<b>19,6</b>	<b>16,5</b>	<b>16,8</b>	<b>30</b>	
Ilomantsi	6	7	15	29	21	29	5,6	6,5	14,0	27,1	19,6	27,1	56	
Joensuu	146	141	156	182	141	135	16,2	15,6	17,3	20,2	15,6	15,0	30	
Juuka	6	8	20	21	19	18	6,5	8,7	21,7	22,8	20,7	19,6	40	
Kesälahti	..	12	9	12	5	12	..	23,5	17,6	23,5	9,8	23,5	30	
Kitee	..	39	31	33	26	19	..	25,8	20,5	21,9	17,2	12,6	30	
Kontiolahti	16	11	19	12	9	..	23,2	15,9	27,5	17,4	13,0	..	16	
Outokumpu	..	33	35	34	25	40	..	19,5	20,7	20,1	14,8	23,7	35	
Lieksa	73	62	66	65	64	61	18,7	15,9	16,9	16,6	16,4	15,6	28	
Liperi	..	10	17	34	35	67	..	6,0	10,2	20,5	21,1	40,4	67	
Nurmes	72	18	6	-	-	-	75,0	18,8	6,3	-	-	-	2	
Polvijärvi	..	8	15	19	12	5	..	12,7	23,8	30,2	19,0	7,9	31	
Rääkkylä	-	8	..	6	11	9	-	21,1	..	15,8	28,9	23,7	67	
Tohmajärvi	..	18	14	13	13	8	..	26,1	20,3	18,8	18,8	11,6	29	
Valtimo	23	7	8	21	24	6	25,8	7,9	9,0	23,6	27,0	6,7	36	
<b>LÄNSI- JA SISÄ-SUOMEN AV</b> <b>VÄSTRA OCH INRE FINLANDS RFV</b>	<b>2 774</b>	<b>4 095</b>	<b>2 803</b>	<b>2 897</b>	<b>2 448</b>	<b>1 712</b>	<b>16,6</b>	<b>24,5</b>	<b>16,8</b>	<b>17,3</b>	<b>14,6</b>	<b>10,2</b>	<b>18</b>	
<b>PIRKANMAA</b> BIRKALAND	<b>883</b>	<b>1 883</b>	<b>1 092</b>	<b>1 113</b>	<b>887</b>	<b>610</b>	<b>13,7</b>	<b>29,1</b>	<b>16,9</b>	<b>17,2</b>	<b>13,7</b>	<b>9,4</b>	<b>15</b>	
Akaa	60	69	38	36	33	13	24,1	27,7	15,3	14,5	13,3	5,2	9	
Hämeenkyrö	54	31	25	20	32	11	31,2	17,9	14,5	11,6	18,5	6,4	10	
Ikaalinen	34	27	26	9	8	..	31,8	25,2	24,3	8,4	7,5	..	7	
Juupajoki	..	34	6	..	..	..	..	68,0	12,0	..	..	..	9	
Kangasala	70	64	73	55	54	24	20,6	18,8	21,5	16,2	15,9	7,1	14	
Kihniö	..	14	6	..	..	36	..	23,0	9,8	..	..	59,0	96	
Lempäälä	15	50	40	20	15	8	10,1	33,8	27,0	13,5	10,1	5,4	12	
Mänttä-Vilppula	43	34	28	34	48	54	17,8	14,1	11,6	14,1	19,9	22,4	37	
Nokia	112	91	81	66	77	21	25,0	20,3	18,1	14,7	17,2	4,7	13	
Orivesi	6	57	24	27	20	23	3,8	36,3	15,3	17,2	12,7	14,6	22	
Parkano	7	11	17	12	8	..	12,3	19,3	29,8	21,1	14,0	..	23	
Pirkkala	53	35	26	27	21	12	30,5	20,1	14,9	15,5	12,1	6,9	9	
Punkalaidun	..	19	16	10	9	6	..	31,1	26,2	16,4	14,8	9,8	22	
Pälkäne	5	31	12	17	10	5	6,3	38,8	15,0	21,3	12,5	6,3	13	
Ruovesi	..	31	21	17	23	6	..	30,4	20,6	16,7	22,5	5,9	26	
Sastamala	8	78	56	60	42	58	2,6	25,8	18,5	19,9	13,9	19,2	30	
Tampere	218	977	445	503	391	282	7,7	34,7	15,8	17,9	13,9	10,0	17	
Urjala	18	49	15	15	18	13	14,1	38,3	11,7	11,7	14,1	10,2	9	
Valkeakoski	34	39	57	98	25	13	12,8	14,7	21,4	36,8	9,4	4,9	30	

**Liitetaulukko 2. Säännöllisen kotihoidon asiakkaat käyntimäärän ja kotikunnan mukaan 30.11.2012**

Tabellbilaga 2. Klienter inom regelbunden hemvård enligt besökantal och hemkommun 30.11.2012

Appendix table 2. Regular home-care clients by number of visits and municipality 30.11.2012

Asiakkaan kotikunta Klientens hemkommun Client's home municipality	Kotihoidon käyntejä yhteensä / kk Hemvårdsbesök / mån Home care visits / month													Mediaani Median
Asiakkaita Klienter Clients	1-3	4-9	10-29	30-59	60-89	90-	1-3 %	4-9 %	10-29 %	30-59 %	60-89 %	90- %		
Vesilahti	15	20	19	7	..	..	23,1	30,8	29,2	10,8	..	..	6	
Virrat	..	46	26	19	13	..	..	41,8	23,6	17,3	11,8	..	12	
Ylöjärvi	119	76	35	56	33	14	35,7	22,8	10,5	16,8	9,9	4,2	5	
<b>KESKI-SUOMI MELLERSTA FINLAND</b>	<b>628</b>	<b>822</b>	<b>580</b>	<b>719</b>	<b>658</b>	<b>419</b>	<b>16,4</b>	<b>21,5</b>	<b>15,2</b>	<b>18,8</b>	<b>17,2</b>	<b>11,0</b>	<b>24</b>	
Hankasalmi	..	21	9	12	24	20	..	24,1	10,3	13,8	27,6	23,0	60	
Joutsa	16	38	16	28	29	16	11,2	26,6	11,2	19,6	20,3	11,2	30	
Jyväskylä	136	240	215	247	256	182	10,7	18,8	16,8	19,4	20,1	14,3	33	
Jämsä	54	116	71	98	96	30	11,6	24,9	15,3	21,1	20,6	6,5	27	
Kannonkoski	5	5	5	5	..	5	17,2	17,2	17,2	17,2	..	17,2	28	
Karstula	29	25	..	14	14	9	30,5	26,3	..	14,7	14,7	9,5	6	
Keuruu	39	47	39	30	24	18	19,8	23,9	19,8	15,2	12,2	9,1	12	
Kinnula	9	8	..	5	7	-	29,0	25,8	..	16,1	22,6	-	9	
Kivijärvi	7	6	..	5	..	..	29,2	25,0	..	20,8	..	..	6	
Konnevesi	6	9	11	10	7	7	12,0	18,0	22,0	20,0	14,0	14,0	21	
Kuhmoinen	..	13	9	10	12	17	..	20,3	14,1	15,6	18,8	26,6	56	
Kyyjärvi	7	..	5	..	7	..	26,9	..	19,2	..	26,9	..	18	
Laukaa	69	91	80	42	26	20	21,0	27,7	24,4	12,8	7,9	6,1	10	
Luhanka	9	14	5	..	5	..	23,7	36,8	13,2	..	13,2	..	7	
Multia	18	7	10	12	12	12	25,4	9,9	14,1	16,9	16,9	16,9	31	
Muurame	16	22	12	16	..	..	21,6	29,7	16,2	21,6	..	..	9	
Petäjävesi	7	26	8	14	12	-	10,4	38,8	11,9	20,9	17,9	-	10	
Pihtipudas	39	29	12	23	12	11	31,0	23,0	9,5	18,3	9,5	8,7	8	
Saarijärvi	43	32	25	32	20	19	25,1	18,7	14,6	18,7	11,7	11,1	17	
Toivakka	5	6	5	14	6	5	12,2	14,6	12,2	34,1	14,6	12,2	30	
Urainen	12	7	8	6	7	-	30,0	17,5	20,0	15,0	17,5	-	11	
Viitasaari	75	29	9	29	22	15	41,9	16,2	5,0	16,2	12,3	8,4	5	
Äänekoski	23	27	18	62	51	23	11,3	13,2	8,8	30,4	25,0	11,3	30	
<b>ETELÄ-POHJANMAA SÖDRA ÖSTERBOTTEN</b>	<b>862</b>	<b>689</b>	<b>569</b>	<b>466</b>	<b>343</b>	<b>205</b>	<b>27,5</b>	<b>22,0</b>	<b>18,2</b>	<b>14,9</b>	<b>10,9</b>	<b>6,5</b>	<b>10</b>	
Alajärvi	23	36	25	21	27	14	15,8	24,7	17,1	14,4	18,5	9,6	22	
Alavus	32	22	32	38	21	12	20,4	14,0	20,4	24,2	13,4	7,6	26	
Evijärvi	10	11	16	7	7	..	18,5	20,4	29,6	13,0	13,0	..	17	
Ilmajoki	22	30	37	23	20	19	14,6	19,9	24,5	15,2	13,2	12,6	18	
Isojoki	51	19	13	18	10	..	45,5	17,0	11,6	16,1	8,9	..	4	
Jalasjärvi	26	32	39	34	18	16	15,8	19,4	23,6	20,6	10,9	9,7	22	
Karjoki	14	8	6	..	11	..	30,4	17,4	13,0	..	23,9	..	12	
Kauhajoki	51	71	64	33	35	8	19,5	27,1	24,4	12,6	13,4	3,1	11	
Kauhava	24	47	48	38	26	6	12,7	24,9	25,4	20,1	13,8	3,2	20	

**Liitetaulukko 2. Säännöllisen kotihoidon asiakkaat käyntimäärän ja kotikunnan mukaan 30.11.2012**

Tabellbilaga 2. Klienter inom regelbunden hemvård enligt besökantal och hemkommun 30.11.2012

Appendix table 2. Regular home-care clients by number of visits and municipality 30.11.2012

Asiakkaan kotikunta Klientens hemkommun Client's home municipality	Kotihoidon käyntejä yhteensä / kk Hemvårdsbesök / mån Home care visits / month													Mediaani Median
	1-3	4-9	10-29	30-59	60-89	90-	1-3 %	4-9 %	10-29 %	30-59 %	60-89 %	90- %		
<b>Asiakkaita</b> Klienter Clients														
Kuortane	51	26	7	15	15	8	41,8	21,3	5,7	12,3	12,3	6,6	5	
Kurikka	42	58	49	35	25	19	18,4	25,4	21,5	15,4	11,0	8,3	12	
Lappajärvi	7	21	26	11	6	-	9,9	29,6	36,6	15,5	8,5	-	15	
Lapua	101	69	26	35	6	..	41,9	28,6	10,8	14,5	2,5	..	4	
Seinäjoki	347	162	113	86	61	40	42,9	20,0	14,0	10,6	7,5	4,9	5	
Soini	..	7	7	8	8	5	..	19,4	19,4	22,2	22,2	13,9	37	
Teuva	24	30	29	22	13	..	20,0	25,0	24,2	18,3	10,8	..	12	
Töysä	10	9	11	8	7	18	15,9	14,3	17,5	12,7	11,1	28,6	32	
Vimpeli	..	9	5	7	5	..	..	28,1	15,6	21,9	15,6	..	22	
Ähtäri	23	22	16	23	22	24	17,7	16,9	12,3	17,7	16,9	18,5	33	
<b>POHJANMAA</b>	<b>261</b>	<b>532</b>	<b>368</b>	<b>429</b>	<b>442</b>	<b>374</b>	<b>10,8</b>	<b>22,1</b>	<b>15,3</b>	<b>17,8</b>	<b>18,4</b>	<b>15,5</b>	<b>30</b>	
<b>ÖSTERBOTTEN</b>														
Isokyrö	..	29	15	13	..	10	..	40,3	20,8	18,1	..	13,9	22	
Kaskinen	..	..	5	10	5	-	..	..	20,8	41,7	20,8	-	39	
Korsnäs	-	10	..	..	9	16	-	26,3	..	..	23,7	42,1	60	
Kristiinankaupunki	..	19	11	28	25	15	..	18,8	10,9	27,7	24,8	14,9	43	
Kruunupyö	18	21	33	16	13	29	13,8	16,2	25,4	12,3	10,0	22,3	26	
Laihia	5	13	13	10	17	11	7,2	18,8	18,8	14,5	24,6	15,9	30	
Larsmo	-	12	7	..	..	5	-	40,0	23,3	..	..	16,7	15	
Maalahti	..	10	..	18	34	6	..	13,9	..	25,0	47,2	8,3	60	
Mustasaari	..	48	26	37	62	50	..	21,3	11,6	16,4	27,6	22,2	58	
Närpes-Närpiö	48	47	35	34	46	56	18,0	17,7	13,2	12,8	17,3	21,1	30	
Pietarsaari	26	56	42	43	37	36	10,8	23,3	17,5	17,9	15,4	15,0	22	
Pedersöre	8	14	21	24	17	18	7,8	13,7	20,6	23,5	16,7	17,6	37	
Uusikaarlepyy	..	21	23	27	20	9	..	20,4	22,3	26,2	19,4	8,7	31	
Vaasa	123	163	120	141	109	105	16,2	21,4	15,8	18,5	14,3	13,8	24	
Vähäkyrö	21	12	7	11	14	-	32,3	18,5	10,8	16,9	21,5	-	9	
Vöyri	-	55	6	12	27	8	-	50,9	5,6	11,1	25,0	7,4	9	
<b>KESKI-POHJANMAA</b>	<b>140</b>	<b>169</b>	<b>194</b>	<b>170</b>	<b>118</b>	<b>104</b>	<b>15,6</b>	<b>18,9</b>	<b>21,7</b>	<b>19,0</b>	<b>13,2</b>	<b>11,6</b>	<b>23</b>	
<b>MELLERSTA ÖSTERBOTTEN</b>														
Halsua	10	6	5	5	..	-	37,0	22,2	18,5	18,5	..	-	8	
Kannus	21	21	15	9	9	6	25,9	25,9	18,5	11,1	11,1	7,4	9	
Kaustinen	13	..	8	7	12	..	27,7	..	17,0	14,9	25,5	..	28	
Kokkola	54	113	134	110	77	89	9,4	19,6	23,2	19,1	13,3	15,4	27	
Lestijärvi	8	..	..	5	-	-	42,1	..	..	26,3	-	-	5	
Perho	11	-	10	8	6	..	28,9	-	26,3	21,1	15,8	..	24	
Toholampi	15	11	11	12	6	..	26,8	19,6	19,6	21,4	10,7	..	14	
Veteli	8	10	9	14	7	..	16,0	20,0	18,0	28,0	14,0	..	25	

**Liitetaulukko 2. Säännöllisen kotihoidon asiakkaat käyntimäärän ja kotikunnan mukaan 30.11.2012**

Tabellbilaga 2. Klienter inom regelbunden hemvård enligt besökantal och hemkommun 30.11.2012

Appendix table 2. Regular home-care clients by number of visits and municipality 30.11.2012

Asiakkaan kotikunta Klientens hemkommun Client's home municipality	Kotihoidon käyntejä yhteensä / kk Hemvårdsbesök / mån Home care visits / month													Mediaani Median
Asiakkaita Klienter Clients	1-3	4-9	10-29	30-59	60-89	90-	1-3 %	4-9 %	10-29 %	30-59 %	60-89 %	90- %		
<b>POHJOIS-SUOMEN AVI NORRA FINLANDS RFV</b>	<b>1 431</b>	<b>1 038</b>	<b>1 040</b>	<b>1 252</b>	<b>1 162</b>	<b>908</b>	<b>20,9</b>	<b>15,2</b>	<b>15,2</b>	<b>18,3</b>	<b>17,0</b>	<b>13,3</b>	<b>28</b>	
<b>POHJOIS-POHJANMAA NORRA ÖSTERBOTTEN</b>	<b>1 217</b>	<b>845</b>	<b>812</b>	<b>962</b>	<b>939</b>	<b>650</b>	<b>22,4</b>	<b>15,6</b>	<b>15,0</b>	<b>17,7</b>	<b>17,3</b>	<b>12,0</b>	<b>25</b>	
Alavieska	13	9	14	7	8	..	25,0	17,3	26,9	13,5	15,4	..	15	
Haapajärvi	43	37	25	16	17	10	29,1	25,0	16,9	10,8	11,5	6,8	7	
Haapavesi	11	10	19	25	33	16	9,6	8,8	16,7	21,9	28,9	14,0	50	
Hailuoto	5	7	..	5	6	..	18,5	25,9	..	18,5	22,2	..	17	
Haukipudas	8	23	22	19	25	20	6,8	19,7	18,8	16,2	21,4	17,1	33	
Ii	15	27	26	30	31	14	10,5	18,9	18,2	21,0	21,7	9,8	30	
Kalajoki	16	9	21	24	40	26	11,8	6,6	15,4	17,6	29,4	19,1	57	
Kempele	44	15	11	11	16	36	33,1	11,3	8,3	8,3	12,0	27,1	22	
Kiiminki	44	7	10	18	22	8	40,4	6,4	9,2	16,5	20,2	7,3	25	
Kuusamo	60	47	48	41	36	25	23,3	18,3	18,7	16,0	14,0	9,7	17	
Kärsämäki	9	..	9	7	10	13	17,3	..	17,3	13,5	19,2	25,0	42	
Liminka	-	13	18	16	19	11	-	16,9	23,4	20,8	24,7	14,3	36	
Lumijoki	-	-	-	-	-	-	-	-	-	-	-	-	-	
Merijärvi	..	..	..	12	7	-	..	..	..	50,0	29,2	-	45	
Muhos	95	26	20	24	20	5	50,0	13,7	10,5	12,6	10,5	2,6	4	
Nivala	30	36	38	33	26	16	16,8	20,1	21,2	18,4	14,5	8,9	23	
Oulainen	..	13	26	30	14	12	..	13,4	26,8	30,9	14,4	12,4	30	
Oulu	206	243	217	342	280	213	13,7	16,2	14,5	22,8	18,7	14,2	32	
Oulunsalo	89	14	12	13	25	..	57,4	9,0	7,7	8,4	16,1	..	2	
Pudasjärvi	7	22	49	40	46	18	3,8	12,1	26,9	22,0	25,3	9,9	38	
Pyhäjoki	41	21	8	14	18	-	40,2	20,6	7,8	13,7	17,6	-	6	
Pyhäjärvi	21	10	25	30	17	29	15,9	7,6	18,9	22,7	12,9	22,0	37	
Pyhäntä	20	-	-	6	11	8	44,4	-	-	13,3	24,4	17,8	31	
Raahе	144	61	47	58	50	28	37,1	15,7	12,1	14,9	12,9	7,2	7	
Reisjärvi	17	12	11	8	12	8	25,0	17,6	16,2	11,8	17,6	11,8	16	
Sievi	9	12	20	13	15	19	10,2	13,6	22,7	14,8	17,0	21,6	31	
Siikajoki	64	24	16	31	20	8	39,3	14,7	9,8	19,0	12,3	4,9	8	
Siikalatva	16	15	8	16	26	42	13,0	12,2	6,5	13,0	21,1	34,1	62	
Taivalkoski	37	16	..	..	14	-	50,7	21,9	..	..	19,2	-	3	
Tyrnävä	..	19	12	12	10	..	..	32,8	20,7	20,7	17,2	..	24	
Utajärvi	15	18	8	9	13	14	19,5	23,4	10,4	11,7	16,9	18,2	27	
Vihanti	28	30	22	13	10	8	25,2	27,0	19,8	11,7	9,0	7,2	9	
Yli-Ii	34	10	5	..	11	8	47,2	13,9	6,9	..	15,3	11,1	4	
Ylivieska	71	34	37	32	31	27	30,6	14,7	15,9	13,8	13,4	11,6	14	

**Liitetaulukko 2. Säännöllisen kotihoidon asiakkaat käyntimäärän ja kotikunnan mukaan 30.11.2012**

Tabellbilaga 2. Klienter inom regelbunden hemvård enligt besökantal och hemkommun 30.11.2012

Appendix table 2. Regular home-care clients by number of visits and municipality 30.11.2012

<b>Asiakkaan kotikunta</b> Klientens hemkommun <i>Client's home municipality</i>	<b>Kotihoidon käyntejä yhteensä / kk</b> Hemvårdsbesök / mån <i>Home care visits / month</i>												
<b>Asiakkaita</b> Klienter <i>Clients</i>	1-3	4-9	10-29	30-59	60-89	90-	1-3 %	4-9 %	10-29 %	30-59 %	60-89 %	90- %	<b>Mediaani</b> Median
<b>KAINUU</b>	<b>214</b>	<b>193</b>	<b>228</b>	<b>290</b>	<b>223</b>	<b>258</b>	<b>15,2</b>	<b>13,7</b>	<b>16,2</b>	<b>20,6</b>	<b>15,9</b>	<b>18,3</b>	<b>32</b>
KAJANALAND													
Hyrnsalmi	39	9	15	18	10	5	40,6	9,4	15,6	18,8	10,4	5,2	10
Kajaani	72	59	78	109	65	67	16,0	13,1	17,3	24,2	14,4	14,9	31
Kuhmo	18	28	17	31	35	53	9,9	15,4	9,3	17,0	19,2	29,1	59
Paltamo	10	12	13	17	17	28	10,3	12,4	13,4	17,5	17,5	28,9	55
Puolanka	8	18	13	19	19	7	9,5	21,4	15,5	22,6	22,6	8,3	31
Ristijärvi	6	6	9	8	5	13	12,8	12,8	19,1	17,0	10,6	27,7	36
Sotkamo	42	33	33	39	37	36	19,1	15,0	15,0	17,7	16,8	16,4	30
Suomussalmi	15	15	31	36	23	22	10,6	10,6	21,8	25,4	16,2	15,5	32
Vaala	..	13	19	13	12	27	..	14,8	21,6	14,8	13,6	30,7	40
<b>LAPIN AVI</b>	<b>804</b>	<b>504</b>	<b>432</b>	<b>550</b>	<b>401</b>	<b>398</b>	<b>26,0</b>	<b>16,3</b>	<b>14,0</b>	<b>17,8</b>	<b>13,0</b>	<b>12,9</b>	<b>19</b>
LAPPLANDS RFV													
<b>LAPPI</b>	<b>804</b>	<b>504</b>	<b>432</b>	<b>550</b>	<b>401</b>	<b>398</b>	<b>26,0</b>	<b>16,3</b>	<b>14,0</b>	<b>17,8</b>	<b>13,0</b>	<b>12,9</b>	<b>19</b>
LAPPLAND													
Enontekiö	14	7	..	-	..	10	35,9	17,9	..	-	..	25,6	8
Inari	49	22	18	14	10	8	40,5	18,2	14,9	11,6	8,3	6,6	6
Kemi	11	65	43	93	73	36	3,4	20,2	13,4	29,0	22,7	11,2	31
Keminmaa	16	13	13	16	11	12	19,8	16,0	16,0	19,8	13,6	14,8	23
Kittilä	60	29	18	14	7	10	43,5	21,0	13,0	10,1	5,1	7,2	5
Kolari	..	17	14	..	..	17	..	29,3	24,1	..	..	29,3	20
Kemijärvi	68	37	27	81	28	50	23,4	12,7	9,3	27,8	9,6	17,2	30
Muonio	..	..	7	5	..	-	..	..	36,8	26,3	..	-	21
Pelkosenniemi	..	..	..	6	..	-	..	..	..	35,3	..	-	34
Posio	60	26	10	12	14	12	44,8	19,4	7,5	9,0	10,4	9,0	5
Ranua	..	7	10	23	18	19	..	8,6	12,3	28,4	22,2	23,5	56
Rovaniemi	268	116	140	143	87	45	33,5	14,5	17,5	17,9	10,9	5,6	11
Salla	-	12	15	14	14	32	-	13,8	17,2	16,1	16,1	36,8	64
Savukoski	6	8	23	..	-	-	15,0	20,0	57,5	..	-	-	14
Simo	14	..	..	14	15	6	25,0	..	..	25,0	26,8	10,7	45
Sodankylä	125	19	7	5	..	-	79,6	12,1	4,5	3,2	..	-	2
Tervola	15	34	13	9	10	38	12,6	28,6	10,9	7,6	8,4	31,9	20
Tornio	76	54	36	57	53	68	22,1	15,7	10,5	16,6	15,4	19,8	30
Pello	..	9	16	18	22	9	..	11,8	21,1	23,7	28,9	11,8	50
Utsjoki	9	10	5	..	-	-	36,0	40,0	20,0	..	-	-	4
Ylitornio	..	9	7	18	24	26	..	10,5	8,1	20,9	27,9	30,2	62

**Liitetaulukko 2. Säännöllisen kotihoidon asiakkaat käyntimäärän ja kotikunnan mukaan 30.11.2012**

Tabellbilaga 2. Klienter inom regelbunden hemvård enligt besökantal och hemkommun 30.11.2012

Appendix table 2. Regular home-care clients by number of visits and municipality 30.11.2012

Asiakkaan kotikunta Klientens hemkommun Client's home municipality	Kotihoidon käyntejä yhteensä / kk Hemvårdsbesök / mån Home care visits / month													Mediaani Median
Asiakkaita Klienter Clients	1-3	4-9	10-29	30-59	60-89	90-	1-3 %	4-9 %	10-29 %	30-59 %	60-89 %	90- %		
<b>AHVENANMAA</b>	<b>124</b>	<b>103</b>	<b>83</b>	<b>41</b>	<b>36</b>	<b>46</b>	<b>28,6</b>	<b>23,8</b>	<b>19,2</b>	<b>9,5</b>	<b>8,3</b>	<b>10,6</b>	<b>9</b>	
ÅLAND														
Brändö	..	..	..	-	-	-	..	..	..	-	-	-	4	
Eckerö	..	5	..	..	-	-	..	50,0	..	..	-	-	4	
Finström	10	13	6	..	..	..	30,3	39,4	18,2	..	..	..	5	
Föglö	5	..	..	..	..	..	31,3	..	..	..	..	..	19	
Geta	..	..	..	-	-	-	..	..	..	-	-	-	4	
Hammarland	9	..	..	-	-	-	69,2	..	..	-	-	-	2	
Jomala	7	6	17	-	..	10	16,7	14,3	40,5	-	..	23,8	21	
Kumlinge	..	..	..	-	-	8	..	..	..	-	-	53,3	90	
Kökar	-	..	-	-	-	-	-	..	-	-	-	-	8	
Lemland	..	..	6	-	-	-	..	..	66,7	-	-	-	17	
Lumparland	..	..	..	..	..	..	..	..	..	..	..	..	15	
Mariehamn	43	44	33	30	26	21	21,8	22,3	16,8	15,2	13,2	10,7	14	
Saltvik	12	12	..	..	5	-	33,3	33,3	..	..	13,9	-	6	
Sottunga	-	..	5	-	-	-	-	..	83,3	-	-	-	18	
Sund	15	..	..	-	-	-	71,4	..	..	-	-	-	2	
Vårdö	7	7	..	-	-	-	46,7	46,7	..	-	-	-	4	

**Liitetaulukko 3. Säännöllisen kotihoidon asiakkaat hoidon tarpeen ja kotikunnan mukaan 30.11.2012**

Tabellbilaga 3. Klienter inom regelbunden hemvård enligt vårdbehov och hemkommun 30.11.2012

Appendix table 3. Regular home-care clients by need for care and municipality 30.11.2012

Hoidon tarve - Vårdbehöv - Need for care															
Asiakkaan kotikunta Klientens hemkommun <i>Client's home municipality</i>	Täysin tai lähes omatoiminen		Ajoittainen hoidon tarve		Toistuva hoidon tarve		Lähes jatkuva hoidon tarve		Jatkuva, ympärivuoro- kautinen hoidon tarve						
	As.	Kl. Cl.	%	As.	Kl. Cl.	%	As.	Kl. Cl.	%	As.	Kl. Cl.	%			
<b>Koko maa</b> Hela landet <i>Whole country</i>	<b>6 745</b>		<b>9,6</b>	<b>11 853</b>		<b>16,8</b>	<b>36 621</b>		<b>51,9</b>	<b>11 582</b>		<b>16,4</b>	<b>3 726</b>		<b>5,3</b>
<b>ETELÄ-SUOMEN AVI</b> SÖDRA FINLANDS	<b>2 494</b>		<b>10,7</b>	<b>3 620</b>		<b>15,6</b>	<b>11 994</b>		<b>51,6</b>	<b>3 840</b>		<b>16,5</b>	<b>1 283</b>		<b>5,5</b>
<b>UUSIMAA</b> NYLAND	<b>1 280</b>		<b>9,5</b>	<b>2 137</b>		<b>15,8</b>	<b>7 567</b>		<b>56,0</b>	<b>1 907</b>		<b>14,1</b>	<b>614</b>		<b>4,5</b>
Askola	6		6,6	39		42,9	40		44,0	..		..	..		..
Espoo	236		15,0	222		14,1	821		52,3	127		8,1	164		10,4
Hanko	19		12,4	42		27,5	67		43,8	23		15,0	..		..
Helsinki	524		8,6	835		13,7	3 568		58,6	953		15,7	209		3,4
Vantaa	88		6,8	224		17,4	714		55,5	220		17,1	41		3,2
Hyvinkää	..		..	54		13,7	299		75,9	30		7,6	7		1,8
Inkoo	9		19,1	..		..	29		61,7	5		10,6	..		..
Järvenpää	14		4,9	14		4,9	109		38,0	110		38,3	40		13,9
Karjalohja	-		-	..		..	9		50,0	7		38,9	-		-
Karkkila	18		10,4	24		13,9	102		59,0	20		11,6	9		5,2
Kauniainen	5		6,6	28		36,8	34		44,7	6		7,9	..		..
Kerava	-		-	33		22,3	92		62,2	17		11,5	6		4,1
Kirkkonummi	47		21,4	62		28,2	77		35,0	28		12,7	6		2,7
Lapinjärvi	..		..	-		-	20		76,9	..		..	-		-
Loviisa	30		10,6	79		28,0	132		46,8	32		11,3	9		3,2
Lohja	29		11,2	35		13,5	140		53,8	50		19,2	6		2,3
Myrskylä	-		-	7		20,6	22		64,7	..		..	..		..
Mäntsälä	19		7,5	17		6,7	199		79,0	6		2,4	11		4,4
Nummi-Pusula	18		16,4	12		10,9	74		67,3	..		..	..		..
Nurmijärvi	46		13,5	69		20,2	135		39,6	74		21,7	17		5,0
Pornainen	7		10,9	7		10,9	39		60,9	..		..	7		10,9
Pukkila	-		-	-		-	17		85,0	..		..	..		..
Porvoo	62		12,2	176		34,6	201		39,5	53		10,4	17		3,3
Raasepori	39		10,6	62		16,8	192		52,2	45		12,2	30		8,2
Sipoo	..		..	15		13,8	79		72,5	9		8,3	..		..
Siuntio	8		19,0	6		14,3	24		57,1	..		..	..		..
Tuusula	-		-	41		12,8	210		65,4	61		19,0	9		2,8
Vihti	44		20,6	29		13,6	122		57,0	10		4,7	9		4,2



**Liitetaulukko 3. Säännöllisen kotihoidon asiakkaat hoidon tarpeen ja kotikunnan mukaan 30.11.2012**

Tabellbilaga 3. Klienter inom regelbunden hemvård enligt vårdbehov och hemkommun 30.11.2012

Appendix table 3. Regular home-care clients by need for care and municipality 30.11.2012

Hoidon tarve - Vårdbehöv - Need for care										
Asiakkaan kotikunta Klientens hemkommun <i>Client's home municipality</i>	Täysin tai lähes omatoiminen		Ajoittainen hoidon tarve		Toistuva hoidon tarve		Lähes jatkuva hoidon tarve		Jatkuva, ympärivuoro- kautinen hoidon tarve	
	As. Kl. Cl.	%	As. Kl. Cl.	%	As. Kl. Cl.	%	As. Kl. Cl.	%	As. Kl. Cl.	%
<b>KANTA-HÄME</b> EGENTLIGA TAVASTLAND	<b>197</b>	<b>8,7</b>	<b>336</b>	<b>14,8</b>	<b>1 215</b>	<b>53,5</b>	<b>392</b>	<b>17,3</b>	<b>131</b>	<b>5,8</b>
Forssa	16	8,8	14	7,7	133	73,1	13	7,1	6	3,3
Hattula	50	30,9	30	18,5	62	38,3	13	8,0	7	4,3
Hausjärvi	..	..	13	9,6	89	65,9	26	19,3	5	3,7
Humppila	..	..	7	18,9	15	40,5	13	35,1	..	..
Hämeenlinna	70	8,9	137	17,4	399	50,6	127	16,1	55	7,0
Janakkala	5	2,1	58	24,0	104	43,0	70	28,9	5	2,1
Jokioinen	..	..	7	12,5	33	58,9	11	19,6	..	..
Loppi	14	10,3	10	7,4	79	58,1	25	18,4	8	5,9
Riihimäki	19	5,0	44	11,5	204	53,3	80	20,9	36	9,4
Tammela	..	..	9	8,7	77	74,0	12	11,5	..	..
Ypäjä	14	30,4	7	15,2	20	43,5	..	..	..	..
<b>PÄIJÄT-HÄME</b> PÄIJÄNNE-TAVASTLAND	<b>155</b>	<b>6,6</b>	<b>323</b>	<b>13,8</b>	<b>1 184</b>	<b>50,5</b>	<b>539</b>	<b>23,0</b>	<b>145</b>	<b>6,2</b>
Asikkala	..	..	41	22,4	84	45,9	41	22,4	15	8,2
Hartola	10	18,5	10	18,5	28	51,9	..	..	..	..
Hollola	..	..	..	..	41	34,5	72	60,5	..	..
Heinola	9	3,9	30	13,2	72	31,6	74	32,5	43	18,9
Hämeenkoski	-	-	..	..	32	60,4	17	32,1	..	..
Kärkölä	-	-	..	..	44	63,8	23	33,3	..	..
Lahti	113	9,9	109	9,5	625	54,7	236	20,6	60	5,2
Nastola	..	..	54	41,5	69	53,1	5	3,8	..	..
Orimattila	..	..	16	11,3	114	80,9	9	6,4	..	..
Padasjoki	-	-	11	16,2	43	63,2	12	17,6	..	..
Sysmä	18	11,4	46	29,1	32	20,3	46	29,1	16	10,1
<b>KYMENLAAKSO</b> KYMMENTALEN	<b>490</b>	<b>17,7</b>	<b>502</b>	<b>18,1</b>	<b>1 325</b>	<b>47,9</b>	<b>306</b>	<b>11,1</b>	<b>143</b>	<b>5,2</b>
Hamina	67	16,8	88	22,1	209	52,5	21	5,3	13	3,3
Iitti	-	-	11	13,9	56	70,9	9	11,4	..	..
Kotka	31	5,0	101	16,1	333	53,2	123	19,6	38	6,1
Kouvola	353	23,9	246	16,6	659	44,6	142	9,6	79	5,3
Miehikkälä	15	30,6	20	40,8	9	18,4	..	..	..	..
Pyhtää	..	..	7	11,3	43	69,4	..	..	6	9,7
Virolahti	21	28,8	29	39,7	16	21,9	..	..	..	..

**Liitetaulukko 3. Säännöllisen kotihoidon asiakkaat hoidon tarpeen ja kotikunnan mukaan 30.11.2012**

Tabellbilaga 3. Klienter inom regelbunden hemvård enligt vårdbehov och hemkommun 30.11.2012

Appendix table 3. Regular home-care clients by need for care and municipality 30.11.2012

Hoidon tarve - Vårdbehöv - Need for care										
Asiakkaan kotikunta Klientens hemkommun <i>Client's home municipality</i>	Täysin tai lähes omatoiminen		Ajoittainen hoidon tarve		Toistuva hoidon tarve		Lähes jatkuva hoidon tarve		Jatkuva, ympärivuoro- kautinen hoidon tarve	
	As. Kl. Cl.	%	As. Kl. Cl.	%	As. Kl. Cl.	%	As. Kl. Cl.	%	As. Kl. Cl.	%
<b>ETELÄ-KARJALA SÖDRA KARELEN</b>	<b>372</b>	<b>15,9</b>	<b>322</b>	<b>13,7</b>	<b>703</b>	<b>30,0</b>	<b>696</b>	<b>29,7</b>	<b>250</b>	<b>10,7</b>
Imatra	28	6,7	26	6,2	186	44,4	156	37,2	23	5,5
Lappeenranta	176	16,3	163	15,1	249	23,1	338	31,4	152	14,1
Lemi	..	..	7	15,2	9	19,6	26	56,5	-	-
Luumäki	20	16,5	9	7,4	76	62,8	11	9,1	5	4,1
Parikkala	47	20,3	35	15,2	49	21,2	73	31,6	27	11,7
Rautjärvi	5	4,9	14	13,7	21	20,6	50	49,0	12	11,8
Ruokolahti	24	19,7	20	16,4	52	42,6	19	15,6	7	5,7
Savitaipale	44	34,4	40	31,3	29	22,7	11	8,6	..	..
Suomenniemi	-	-	..	..	13	86,7	..	..	-	-
Taipalsaari	24	29,6	7	8,6	19	23,5	11	13,6	20	24,7
<b>LOUNAIS-SUOMEN AVI SYDVÄSTRA FINLANDS RVF</b>	<b>1 111</b>	<b>10,5</b>	<b>1 840</b>	<b>17,5</b>	<b>5 611</b>	<b>53,2</b>	<b>1 479</b>	<b>14,0</b>	<b>499</b>	<b>4,7</b>
<b>VARSINAIS-SUOMI EGENTLIGA FINLAND</b>	<b>539</b>	<b>7,8</b>	<b>1 244</b>	<b>18,0</b>	<b>3 966</b>	<b>57,4</b>	<b>869</b>	<b>12,6</b>	<b>290</b>	<b>4,2</b>
Aura	..	..	-	-	36	78,3	6	13,0	..	..
Kaarina	17	3,0	89	15,6	340	59,5	98	17,2	27	4,7
Koski TI	..	..	7	20,6	25	73,5	-	-	-	-
Kustavi	-	-	..	..	13	68,4	-	-	..	..
Kemiönsaari	11	7,2	28	18,3	68	44,4	44	28,8	..	..
Laitila	-	-	10	7,7	118	90,8	..	..	-	-
Lieto	53	24,9	44	20,7	61	28,6	14	6,6	41	19,2
Loimaa	52	13,3	83	21,2	200	51,2	49	12,5	7	1,8
Länsi-Turunmaa	23	10,6	51	23,6	96	44,4	35	16,2	11	5,1
Marttila	..	..	12	33,3	20	55,6	-	-	-	-
Masku	..	..	..	..	32	74,4	..	..	5	11,6
Mynämäki	-	-	-	-	89	94,7	5	5,3	-	-
Naantali	..	..	40	18,6	109	50,7	48	22,3	15	7,0
Nousiainen	..	..	18	38,3	20	42,6	5	10,6	-	-
Oripää	-	-	-	-	35	100,0	-	-	-	-
Paimio	-	-	11	13,6	67	82,7	..	..	-	-
Pyhäranta	8	20,0	7	17,5	23	57,5	..	..	..	..
Pöytyä	6	4,1	65	43,9	45	30,4	29	19,6	..	..
Raisio	32	15,5	26	12,6	105	51,0	29	14,1	14	6,8
Rusko	..	..	..	..	21	61,8	..	..	5	14,7
Salo	135	13,5	190	19,0	516	51,6	132	13,2	27	2,7
Sauvo	..	..	12	21,4	35	62,5	..	..	6	10,7
Somero	5	2,0	22	8,7	135	53,6	58	23,0	32	12,7
Taivassalo	14	45,2	6	19,4	7	22,6	..	..	..	..
Tarvasjoki	..	..	..	..	21	67,7	7	22,6	..	..
Turku	159	6,4	479	19,3	1 476	59,6	280	11,3	82	3,3
Uusikaupunki	..	..	33	13,4	195	78,9	10	4,0	5	2,0
Vehmaa	-	-	..	..	58	92,1	..	..	..	..

**Liitetaulukko 3. Säännöllisen kotihoidon asiakkaat hoidon tarpeen ja kotikunnan mukaan 30.11.2012**

Tabellbilaga 3. Klienter inom regelbunden hemvård enligt vårdbehov och hemkommun 30.11.2012

Appendix table 3. Regular home-care clients by need for care and municipality 30.11.2012

Hoidon tarve - Vårdbehöv - Need for care										
Asiakkaan kotikunta Klientens hemkommun <i>Client's home municipality</i>	Täysin tai lähes omatoiminen		Ajoittainen hoidon tarve		Toistuva hoidon tarve		Lähes jatkuva hoidon tarve		Jatkuva, ympärivuoro- kautinen hoidon tarve	
	As. Kl. Cl.	%	As. Kl. Cl.	%	As. Kl. Cl.	%	As. Kl. Cl.	%	As. Kl. Cl.	%
<b>SATAKUNTA</b> SATAKUNTA	<b>572</b>	<b>15,7</b>	<b>596</b>	<b>16,4</b>	<b>1 645</b>	<b>45,3</b>	<b>610</b>	<b>16,8</b>	<b>209</b>	<b>5,8</b>
Eura	13	5,2	29	11,6	142	56,8	52	20,8	14	5,6
Eurajoki	25	31,6	..	..	38	48,1	11	13,9	..	..
Harjavalta	110	64,0	42	24,4	15	8,7	..	..	..	..
Honkajoki	-	-	8	30,8	11	42,3	6	23,1	..	..
Huittinen	58	23,7	60	24,5	100	40,8	16	6,5	11	4,5
Jämijärvi	-	-	17	56,7	7	23,3	5	16,7	..	..
Kankaanpää	..	..	33	26,0	36	28,3	50	39,4	5	3,9
Karvia	5	10,6	14	29,8	18	38,3	10	21,3	-	-
Kiikoinen	13	43,3	9	30,0	5	16,7	..	..	..	..
Kokemäki	15	9,3	29	18,0	101	62,7	13	8,1	..	..
Köyliö	7	11,3	..	..	44	71,0	..	..	5	8,1
Lavia	-	-	9	12,3	48	65,8	11	15,1	5	6,8
Luvia	24	42,1	6	10,5	15	26,3	10	17,5	..	..
Merikarvia	43	47,3	36	39,6	5	5,5	7	7,7	-	-
Nakkila	..	..	..	..	48	63,2	19	25,0	..	..
Pomarkku	..	..	..	..	28	48,3	16	27,6	9	15,5
Pori	183	15,9	110	9,5	575	49,9	221	19,2	64	5,6
Rauma	60	10,3	125	21,4	283	48,5	79	13,5	37	6,3
Siikainen	-	-	5	10,2	13	26,5	12	24,5	19	38,8
Säkylä	..	..	12	19,7	38	62,3	7	11,5	..	..
Ulvila	..	..	40	19,9	75	37,3	57	28,4	25	12,4
<b>ITÄ-SUOMEN AVI</b> ÖSTRA FINLANDS RFV	<b>741</b>	<b>7,7</b>	<b>1 293</b>	<b>13,4</b>	<b>5 433</b>	<b>56,2</b>	<b>1 698</b>	<b>17,6</b>	<b>505</b>	<b>5,2</b>
<b>ETELÄ-SAVO</b> SÖDRA SAVOLAX	<b>354</b>	<b>10,1</b>	<b>503</b>	<b>14,4</b>	<b>1 643</b>	<b>47,1</b>	<b>758</b>	<b>21,7</b>	<b>230</b>	<b>6,6</b>
Enonkoski	..	..	-	-	21	42,9	8	16,3	18	36,7
Heinävesi	..	..	20	18,5	42	38,9	29	26,9	15	13,9
Hirvensalmi	-	-	9	13,8	40	61,5	14	21,5	..	..
Joroinen	..	..	12	10,6	69	61,1	22	19,5	6	5,3
Juva	63	31,8	26	13,1	78	39,4	23	11,6	8	4,0
Kangasniemi	10	6,6	36	23,8	74	49,0	24	15,9	7	4,6

**Liitetaulukko 3. Säännöllisen kotihoidon asiakkaat hoidon tarpeen ja kotikunnan mukaan 30.11.2012**

Tabellbilaga 3. Klienter inom regelbunden hemvård enligt vårdbehov och hemkommun 30.11.2012

Appendix table 3. Regular home-care clients by need for care and municipality 30.11.2012

Hoidon tarve - Vårdbehöv - Need for care												
Asiakkaan kotikunta Klientens hemkommun <i>Client's home municipality</i>	Täysin tai lähes omatoiminen		Ajoittainen hoidon tarve		Toistuva hoidon tarve		Lähes jatkuva hoidon tarve		Jatkuva, ympärivuoro- kautinen hoidon tarve			
	Helt och nästan självständig		Tidvis behov av vård		Återkommande behov av vård		Nästan fortgående behov av vård		Fortgående behov av vård dygnet runt			
	<i>Totally or nearly totally independent</i>		<i>Occassional need for care</i>		<i>Repetive need for care</i>		<i>Almost continuous need for care</i>		<i>Continuos need for care</i>			
	As.	Kl. Cl.	%	As.	Kl. Cl.	%	As.	Kl. Cl.	%	As.	Kl. Cl.	%
Kerimäki	26		17,1	18		11,8	18		11,8	64		42,1
Mikkeli	31		3,3	148		15,9	482		51,9	211		22,7
Mäntyharju	-		-	21		10,8	153		78,9	19		9,8
Pertunmaa	13		34,2	6		15,8	16		42,1	..		..
Pieksämäki	59		15,6	71		18,8	210		55,6	30		7,9
Punkaharju	12		13,6	10		11,4	11		12,5	25		28,4
Puumala	8		10,8	18		24,3	38		51,4	5		6,8
Rantasalmi	-		-	7		7,0	87		87,0	5		5,0
Ristiina	-		-	6		4,9	103		83,7	13		10,6
Savonlinna	110		18,5	59		9,9	147		24,8	242		40,8
Sulkava	14		10,4	36		26,7	54		40,0	21		15,6
<b>POHJOIS-SAVO</b>	<b>246</b>		<b>6,6</b>	<b>523</b>		<b>14,0</b>	<b>2 100</b>		<b>56,3</b>	<b>685</b>		<b>18,4</b>
<b>NORRA SAVOLAX</b>												
Iisalmi	59		12,3	73		15,2	180		37,6	134		28,0
Juankoski	..		..	46		36,5	75		59,5	..		..
Kaavi	-		-	-		-	70		100,0	-		-
Keitele	10		16,4	..		..	39		63,9	..		..
Kiuruvesi	37		13,7	78		28,8	91		33,6	31		11,4
Kuopio	23		2,4	82		8,6	613		64,7	178		18,8
Lapinlahti	-		-	6		3,3	171		94,5	..		..
Leppävirta	6		4,3	21		15,1	106		76,3	..		..
Maaninka	..		..	15		27,3	28		50,9	7		12,7
Nilsjä	..		..	10		8,7	91		79,1	5		4,3
Pielavesi	16		13,9	15		13,0	77		67,0	..		..
Rautalampi	36		30,5	13		11,0	24		20,3	45		38,1
Rautavaara	..		..	..		..	54		81,8	..		..
Siilinjärvi	10		7,4	23		16,9	82		60,3	15		11,0
Sonkajärvi	..		..	23		18,7	57		46,3	29		23,6
Suonenjoki	..		..	8		7,5	82		77,4	14		13,2
Tervo	10		17,2	17		29,3	31		53,4	-		-
Tuusniemi	-		-	9		15,5	47		81,0	..		..
Varkaus	8		2,4	16		4,8	116		34,9	185		55,7
Vesanto	8		10,3	22		28,2	31		39,7	8		10,3
Vieremä	8		8,4	38		40,0	35		36,8	14		14,7

**Liitetaulukko 3. Säännöllisen kotihoidon asiakkaat hoidon tarpeen ja kotikunnan mukaan 30.11.2012**

Tabellbilaga 3. Klienter inom regelbunden hemvård enligt vårdbehov och hemkommun 30.11.2012

Appendix table 3. Regular home-care clients by need for care and municipality 30.11.2012

Hoidon tarve - Vårdbehöv - Need for care										
Asiakkaan kotikunta Klientens hemkommun <i>Client's home municipality</i>	Täysin tai lähes omatoiminen		Ajoittainen hoidon tarve		Toistuva hoidon tarve		Lähes jatkuva hoidon tarve		Jatkuva, ympärivuorokautinen hoidon tarve	
	As.	Kl. Cl.	As.	Kl. Cl.	As.	Kl. Cl.	As.	Kl. Cl.	As.	Kl. Cl.
		%		%		%		%		%
<b>POHJOIS-KARJALA NORRA KARELEN</b>	<b>141</b>	<b>5,8</b>	<b>267</b>	<b>10,9</b>	<b>1 690</b>	<b>68,9</b>	<b>255</b>	<b>10,4</b>	<b>99</b>	<b>4,0</b>
Ilomantsi	..	..	9	8,4	91	85,0	..	..	..	..
Joensuu	53	5,9	136	15,1	611	67,8	72	8,0	29	3,2
Juuka	..	..	16	17,4	61	66,3	12	13,0	..	..
Kesälahti	-	-	-	-	49	96,1	..	..	-	-
Kitee	8	5,3	15	9,9	100	66,2	20	13,2	8	5,3
Kontiolahti	..	..	6	8,7	38	55,1	19	27,5	..	..
Outokumpu	7	4,1	12	7,1	117	69,2	29	17,2	..	..
Lieksa	20	5,1	30	7,7	300	76,7	32	8,2	9	2,3
Liperi	6	3,6	9	5,4	85	51,2	36	21,7	30	18,1
Nurmes	16	16,7	13	13,5	40	41,7	17	17,7	10	10,4
Polvijärvi	..	..	6	9,5	45	71,4	7	11,1	..	..
Rääkkylä	13	34,2	..	..	22	57,9	..	..	..	..
Tohmajärvi	..	..	8	11,6	52	75,4	5	7,2	..	..
Valtimo	..	..	6	6,7	79	88,8	-	-	-	-
<b>LÄNSI- JA SISÄ-SUOMEN VÄSTRA OCH INRE FINLANDS RFV</b>	<b>1 173</b>	<b>7,0</b>	<b>3 341</b>	<b>20,0</b>	<b>8 480</b>	<b>50,7</b>	<b>2 968</b>	<b>17,7</b>	<b>767</b>	<b>4,6</b>
<b>PIRKANMAA BIRKALAND</b>	<b>438</b>	<b>6,8</b>	<b>1 701</b>	<b>26,3</b>	<b>2 980</b>	<b>46,1</b>	<b>1 122</b>	<b>17,3</b>	<b>227</b>	<b>3,5</b>
Akaa	13	5,2	58	23,3	136	54,6	37	14,9	5	2,0
Hämeenkyrö	-	-	37	21,4	77	44,5	52	30,1	7	4,0
Ikaalinen	-	-	29	27,1	53	49,5	20	18,7	5	4,7
Juupajoki	-	-	30	60,0	14	28,0	6	12,0	-	-
Kangasala	8	2,4	137	40,3	172	50,6	17	5,0	6	1,8
Kihniö	-	-	..	..	47	77,0	11	18,0	-	-
Lempäälä	13	8,8	47	31,8	56	37,8	32	21,6	-	-
Mänttä-Vilppula	..	..	54	22,4	144	59,8	36	14,9	..	..
Nokia	17	3,8	100	22,3	257	57,4	55	12,3	19	4,2
Orivesi	..	..	12	7,6	77	49,0	64	40,8	..	..
Parkano	9	15,8	..	..	36	63,2	7	12,3	..	..
Pirkkala	33	19,0	24	13,8	95	54,6	17	9,8	5	2,9
Punkalaidun	..	..	..	..	53	86,9	..	..	..	..
Pälkäne	..	..	27	33,8	49	61,3	..	..	-	-
Ruovesi	..	..	7	6,9	83	81,4	9	8,8	..	..
Sastamala	8	2,6	37	12,3	206	68,2	38	12,6	13	4,3
Tampere	178	6,3	850	30,2	1084	38,5	586	20,8	118	4,2
Urjala	25	19,5	34	26,6	44	34,4	22	17,2	..	..
Valkeakoski	7	2,6	69	25,9	137	51,5	40	15,0	13	4,9

**Liitetaulukko 3. Säännöllisen kotihoidon asiakkaat hoidon tarpeen ja kotikunnan mukaan 30.11.2012**

Tabellbilaga 3. Klienter inom regelbunden hemvård enligt vårdbehov och hemkommun 30.11.2012

Appendix table 3. Regular home-care clients by need for care and municipality 30.11.2012

Hoidon tarve - Vårdbehöv - Need for care												
Asiakkaan kotikunta Klientens hemkommun <i>Client's home municipality</i>	Täysin tai lähes omatoiminen		Ajoittainen hoidon tarve		Toistuva hoidon tarve		Lähes jatkuva hoidon tarve		Jatkuva, ympärivuoro- kautinen hoidon tarve			
	As.	Kl. Cl.	%	As.	Kl. Cl.	%	As.	Kl. Cl.	%	As.	Kl. Cl.	%
Vesilahti	31		47,7	19		29,2	12		18,5	..		..
Virrat	19		17,3	37		33,6	46		41,8	6		5,5
Ylöjärvi	68		20,4	85		25,5	102		30,6	58		17,4
<b>KESKI-SUOMI</b>	<b>233</b>		<b>6,1</b>	<b>622</b>		<b>16,3</b>	<b>2 247</b>		<b>58,7</b>	<b>562</b>		<b>14,7</b>
<b>MELLERSTA FINLAND</b>												
Hankasalmi	..		..	7		8,0	52		59,8	18		20,7
Joutsa	..		..	21		14,7	114		79,7	7		4,9
Jyväskylä	42		3,3	189		14,8	703		55,1	271		21,2
Jämsä	24		5,2	102		21,9	283		60,9	42		9,0
Kannonkoski	-		-	..		..	17		58,6	5		17,2
Karstula	..		..	26		27,4	50		52,6	15		15,8
Keuruu	20		10,2	43		21,8	88		44,7	28		14,2
Kinnula	5		16,1	7		22,6	15		48,4	..		..
Kivijärvi	9		37,5	6		25,0	..		..	..		..
Konnevesi	6		12,0	10		20,0	27		54,0	..		..
Kuhmoinen	..		..	17		26,6	19		29,7	24		37,5
Kyyjärvi	..		..	..		..	17		65,4	..		..
Laukaa	35		10,7	39		11,9	197		60,1	46		14,0
Luhanka	..		..	..		..	25		65,8	..		..
Multia	7		9,9	29		40,8	29		40,8	6		8,5
Muurame	6		8,1	14		18,9	43		58,1	11		14,9
Petäjävesi	7		10,4	29		43,3	21		31,3	9		13,4
Pihtipudas	7		5,6	5		4,0	104		82,5	10		7,9
Saarijärvi	10		5,8	18		10,5	129		75,4	7		4,1
Toivakka	10		24,4	..		..	28		68,3	-		-
Urainen	-		-	..		..	31		77,5	5		12,5
Viitasaari	11		6,1	15		8,4	131		73,2	7		3,9
Äänekoski	15		7,4	31		15,2	121		59,3	36		17,6
<b>ETELÄ-POHJANMAA</b>	<b>162</b>		<b>5,2</b>	<b>476</b>		<b>15,2</b>	<b>1 849</b>		<b>59,0</b>	<b>491</b>		<b>15,7</b>
<b>SÖDRA ÖSTERBOTTEN</b>												
Alajärvi	-		-	..		..	115		78,8	8		5,5
Alavus	..		..	15		9,6	118		75,2	22		14,0
Evijärvi	-		-	..		..	48		88,9	..		..
Ilmajoki	-		-	..		..	54		35,8	77		51,0
Isojoki	44		39,3	28		25,0	33		29,5	7		6,3
Jalasjärvi	-		-	5		3,0	78		47,3	55		33,3
Karjoki	..		..	20		43,5	23		50,0	..		..
Kauhajoki	18		6,9	13		5,0	194		74,0	25		9,5
Kauhava	7		3,7	13		6,9	132		69,8	26		13,8

**Liitetaulukko 3. Säännöllisen kotihoidon asiakkaat hoidon tarpeen ja kotikunnan mukaan 30.11.2012**

Tabellbilaga 3. Klienter inom regelbunden hemvård enligt vårdbehov och hemkommun 30.11.2012

Appendix table 3. Regular home-care clients by need for care and municipality 30.11.2012

Hoidon tarve - Vårdbehöv - Need for care										
Asiakkaan kotikunta Klientens hemkommun <i>Client's home municipality</i>	Täysin tai lähes omatoiminen Helt och nästan självständig <i>Totally or nearly totally independent</i>		Ajoittainen hoidon tarve Tidvis behov av vård <i>Occassional need for care</i>		Toistuva hoidon tarve Återkommande behov av vård <i>Repetive need for care</i>		Lähes jatkuva hoidon tarve Nästan fortgående behov av vård <i>Almoust continuous need for care</i>		Jatkuva, ympärivuorokautinen hoidon tarve Fortgående behov av vård dygnet runt <i>Continuos need for care</i>	
	As. Kl. Cl.	%	As. Kl. Cl.	%	As. Kl. Cl.	%	As. Kl. Cl.	%	As. Kl. Cl.	%
Kuortane	..	..	..	..	96	78,7	16	13,1	6	4,9
Kurikka	-	-	7	3,1	98	43,0	106	46,5	17	7,5
Lappajärvi	11	15,5	10	14,1	34	47,9	12	16,9	..	..
Lapua	6	2,5	48	19,9	174	72,2	10	4,1	..	..
Seinäjoke	54	6,7	274	33,9	420	51,9	55	6,8	6	0,7
Soini	-	-	-	-	29	80,6	..	..	5	13,9
Teuva	13	10,8	15	12,5	63	52,5	23	19,2	6	5,0
Töysä	-	-	9	14,3	27	42,9	23	36,5	..	..
Vimpeli	-	-	-	-	23	71,9	..	..	8	25,0
Ähtäri	5	3,8	12	9,2	90	69,2	18	13,8	5	3,8
<b>POHJANMAA ÖSTERBOTTEN</b>	<b>295</b>	<b>12,3</b>	<b>371</b>	<b>15,4</b>	<b>1018</b>	<b>42,3</b>	<b>546</b>	<b>22,7</b>	<b>176</b>	<b>7,3</b>
Isokyrö	..	..	12	16,7	38	52,8	19	26,4	..	..
Kaskinen	..	..	..	..	16	66,7	..	..	..	..
Korsnäs	-	-	..	..	25	65,8	7	18,4	..	..
Kristiinankaupunki	-	-	21	20,8	50	49,5	29	28,7	..	..
Kruunupy	5	3,8	46	35,4	66	50,8	..	..	11	8,5
Laihia	-	-	6	8,7	51	73,9	11	15,9	..	..
Larsmo	6	20,0	6	20,0	8	26,7	8	26,7	..	..
Maalahti	20	27,8	21	29,2	26	36,1	..	..	..	..
Mustasaari	14	6,2	24	10,7	100	44,4	74	32,9	13	5,8
Närpes-Närpiö	53	19,9	30	11,3	69	25,9	61	22,9	53	19,9
Pietarsaari	69	28,8	32	13,3	34	14,2	91	37,9	14	5,8
Pedersöre	17	16,7	13	12,7	36	35,3	34	33,3	..	..
Uusikaarlepyy	21	20,4	9	8,7	28	27,2	45	43,7	-	-
Vaasa	70	9,2	89	11,7	415	54,5	144	18,9	43	5,7
Vähäkyrö	9	13,8	21	32,3	29	44,6	5	7,7	..	..
Vöyri	7	6,5	37	34,3	27	25,0	10	9,3	27	25,0
<b>KESKI-POHJANMAA MELLERSTA ÖSTERBOTTEN</b>	<b>45</b>	<b>5,0</b>	<b>171</b>	<b>19,1</b>	<b>386</b>	<b>43,1</b>	<b>247</b>	<b>27,6</b>	<b>46</b>	<b>5,1</b>
Halsua	-	-	-	-	21	77,8	..	..	..	..
Kannus	-	-	..	..	39	48,1	35	43,2	5	6,2
Kaustinen	-	-	-	-	38	80,9	5	10,6	..	..
Kokkola	35	6,1	139	24,1	188	32,6	186	32,2	29	5,0
Lestijärvi	-	-	5	26,3	11	57,9	..	..	-	-
Perho	10	26,3	13	34,2	11	28,9	..	..	..	..
Toholampi	-	-	12	21,4	34	60,7	9	16,1	..	..
Veteli	-	-	-	-	44	88,0	..	..	..	..

**Liitetaulukko 3. Säännöllisen kotihoidon asiakkaat hoidon tarpeen ja kotikunnan mukaan 30.11.2012**

Tabellbilaga 3. Klienter inom regelbunden hemvård enligt vårdbehov och hemkommun 30.11.2012

Appendix table 3. Regular home-care clients by need for care and municipality 30.11.2012

Hoidon tarve - Vårdbehöv - Need for care															
Asiakkaan kotikunta Klientens hemkommun <i>Client's home municipality</i>	Täysin tai lähes omatoiminen		Ajoittainen hoidon tarve		Toistuva hoidon tarve		Lähes jatkuva hoidon tarve		Jatkuva, ympärivuoro- kautinen hoidon tarve						
	As.	Kl. Cl.	%	As.	Kl. Cl.	%	As.	Kl. Cl.	%	As.	Kl. Cl.	%			
<b>POHJOIS-SUOMEN AVI NORRA FINLANDS RFV</b>	<b>665</b>		<b>9,7</b>	<b>1 126</b>		<b>16,5</b>	<b>3 575</b>		<b>52,3</b>	<b>1 072</b>		<b>15,7</b>	<b>393</b>		<b>5,8</b>
<b>POHJOIS-POHJANMAA NORRA ÖSTERBOTTEN</b>	<b>596</b>		<b>11,0</b>	<b>998</b>		<b>18,4</b>	<b>2 657</b>		<b>49,0</b>	<b>858</b>		<b>15,8</b>	<b>316</b>		<b>5,8</b>
Alavieska	..	..	..	8	15,4	27	51,9	14	26,9	..	..	..	..	..	..
Haapajärvi	..	..	..	36	24,3	88	59,5	18	12,2	5	3,4	..	..	..	..
Haapavesi	11	9,6	..	38	33,3	41	36,0	22	19,3	..	..	..	..	..	..
Hailuoto	..	..	..	9	33,3	13	48,1	..	..	-	-	..	..	..	..
Haukipudas	-	-	-	18	15,4	70	59,8	24	20,5	5	4,3	..	..	..	..
Ii	16	11,2	..	19	13,3	62	43,4	28	19,6	18	12,6	..	..	..	..
Kalajoki	..	..	..	7	5,1	75	55,1	47	34,6	6	4,4	..	..	..	..
Kempele	12	9,0	..	21	15,8	67	50,4	21	15,8	12	9,0	..	..	..	..
Kiiminki	19	17,4	..	18	16,5	62	56,9	7	6,4	..	..	..	..	..	..
Kuusamo	16	6,2	..	33	12,8	154	59,9	45	17,5	9	3,5	..	..	..	..
Kärsämäki	..	..	..	6	11,5	25	48,1	16	30,8	..	..	..	..	..	..
Liminka	..	..	..	11	14,3	57	74,0	7	9,1	..	..	..	..	..	..
Lumijoki	-	-	-	-	-	-	-	-	-	-	-	-	-	-	-
Merijärvi	-	-	-	-	-	20	83,3	..	..	..	..	..	..	..	..
Muhos	42	22,1	..	51	26,8	55	28,9	29	15,3	13	6,8	..	..	..	..
Nivala	12	6,7	..	34	19,0	73	40,8	38	21,2	22	12,3	..	..	..	..
Oulainen	-	-	-	10	10,3	76	78,4	10	10,3	..	..	..	..	..	..
Oulu	145	9,7	..	235	15,7	812	54,1	212	14,1	97	6,5	..	..	..	..
Oulunsalo	38	24,5	..	35	22,6	44	28,4	26	16,8	12	7,7	..	..	..	..
Pudasjärvi	..	..	..	6	3,3	143	78,6	27	14,8	5	2,7	..	..	..	..
Pyhäjoki	27	26,5	..	37	36,3	15	14,7	22	21,6	..	..	..	..	..	..
Pyhäjärvi	-	-	-	8	6,1	81	61,4	33	25,0	10	7,6	..	..	..	..
Pyhäntä	..	..	..	..	..	30	66,7	5	11,1	5	11,1	..	..	..	..
Raahe	135	34,8	..	94	24,2	91	23,5	31	8,0	37	9,5	..	..	..	..
Reisjärvi	34	50,0	..	11	16,2	13	19,1	8	11,8	..	..	..	..	..	..
Sievi	..	..	..	24	27,3	45	51,1	11	12,5	7	8,0	..	..	..	..
Siikajoki	17	10,4	..	66	40,5	46	28,2	28	17,2	6	3,7	..	..	..	..
Siikalatva	6	4,9	..	13	10,6	71	57,7	12	9,8	21	17,1	..	..	..	..
Taivalkoski	5	6,8	..	20	27,4	48	65,8	-	-	-	-	..	..	..	..
Tyrnävä	..	..	..	31	53,4	21	36,2	5	8,6	-	-	..	..	..	..
Utajärvi	-	-	-	..	..	66	85,7	10	13,0	-	-	..	..	..	..
Vihanti	5	4,5	..	28	25,2	57	51,4	16	14,4	5	4,5	..	..	..	..
Yli-Ii	16	22,2	..	28	38,9	23	31,9	..	..	..	..	..	..	..	..
Ylivieska	23	9,9	..	41	17,7	86	37,1	79	34,1	..	..	..	..	..	..



**Liitetaulukko 3. Säännöllisen kotihoidon asiakkaat hoidon tarpeen ja kotikunnan mukaan 30.11.2012**

Tabellbilaga 3. Klienter inom regelbunden hemvård enligt vårdbehov och hemkommun 30.11.2012

Appendix table 3. Regular home-care clients by need for care and municipality 30.11.2012

Hoidon tarve - Vårdbehöv - Need for care										
Asiakkaan kotikunta Klientens hemkommun <i>Client's home municipality</i>	Täysin tai lähes omatoiminen		Ajoittainen hoidon tarve		Toistuva hoidon tarve		Lähes jatkuva hoidon tarve		Jatkuva, ympärivuoro- kautinen hoidon tarve	
	As. Kl. Cl.	%	As. Kl. Cl.	%	As. Kl. Cl.	%	As. Kl. Cl.	%	As. Kl. Cl.	%
<b>KAINUU</b>	<b>69</b>	<b>4,9</b>	<b>128</b>	<b>9,1</b>	<b>918</b>	<b>65,3</b>	<b>214</b>	<b>15,2</b>	<b>77</b>	<b>5,5</b>
KAJANALAND										
Hyrnsalmi	17	17,7	12	12,5	52	54,2	..	..	12	12,5
Kajaani	10	2,2	16	3,6	313	69,6	81	18,0	30	6,7
Kuhmo	..	..	29	15,9	97	53,3	45	24,7	8	4,4
Paltamo	..	..	11	11,3	72	74,2	10	10,3	..	..
Puolanka	6	7,1	9	10,7	49	58,3	14	16,7	6	7,1
Ristijärvi	7	14,9	14	29,8	18	38,3	5	10,6	..	..
Sotkamo	8	3,6	13	5,9	169	76,8	25	11,4	5	2,3
Suomussalmi	10	7,0	8	5,6	103	72,5	9	6,3	12	8,5
Vaala	5	5,7	16	18,2	45	51,1	22	25,0	-	-
<b>LAPIN AVI</b>	<b>425</b>	<b>13,8</b>	<b>579</b>	<b>18,8</b>	<b>1 396</b>	<b>45,2</b>	<b>492</b>	<b>15,9</b>	<b>196</b>	<b>6,3</b>
LAPPLANDS RFV										
<b>LAPPI</b>	<b>425</b>	<b>13,8</b>	<b>579</b>	<b>18,8</b>	<b>1 396</b>	<b>45,2</b>	<b>492</b>	<b>15,9</b>	<b>196</b>	<b>6,3</b>
LAPPLAND										
Enontekiö	..	..	..	..	24	61,5	8	20,5	..	..
Inari	37	30,6	33	27,3	46	38,0	5	4,1	-	-
Kemi	10	3,1	50	15,6	181	56,4	71	22,1	9	2,8
Keminmaa	13	16,0	12	14,8	42	51,9	10	12,3	..	..
Kittilä	33	23,9	14	10,1	54	39,1	33	23,9	..	..
Kolari	..	..	6	10,3	26	44,8	19	32,8	5	8,6
Kemijärvi	52	17,9	51	17,5	101	34,7	31	10,7	56	19,2
Muonio	..	..	5	26,3	6	31,6	..	..	..	..
Pelkosenniemi	..	..	..	..	13	76,5	-	-	-	-
Posio	24	17,9	42	31,3	36	26,9	16	11,9	16	11,9
Ranua	9	11,1	27	33,3	39	48,1	6	7,4	-	-
Rovaniemi	67	8,4	104	13,0	441	55,2	149	18,6	38	4,8
Salla	24	27,9	20	23,3	28	32,6	9	10,5	5	5,8
Savukoski	17	42,5	16	40,0	..	..	..	..	-	-
Simo	15	26,8	11	19,6	23	41,1	6	10,7	..	..
Sodankylä	11	7,0	51	32,5	68	43,3	15	9,6	12	7,6
Tervola	23	19,3	13	10,9	38	31,9	28	23,5	17	14,3
Tornio	64	18,6	83	24,1	117	34,0	58	16,9	22	6,4
Pello	5	6,6	22	28,9	35	46,1	13	17,1	..	..
Utsjoki	6	24,0	10	40,0	5	20,0	..	..	-	-
Ylitornio	6	7,0	..	..	69	80,2	6	7,0	..	..

**Liitetaulukko 3. Säännöllisen kotihoidon asiakkaat hoidon tarpeen ja kotikunnan mukaan 30.11.2012**

Tabellbilaga 3. Klienter inom regelbunden hemvård enligt vårdbehov och hemkommun 30.11.2012

Appendix table 3. Regular home-care clients by need for care and municipality 30.11.2012

Hoidon tarve - Vårdbehöv - Need for care										
Asiakkaan kotikunta Klientens hemkommun <i>Client's home municipality</i>	Täysin tai lähes omatoiminen Helt och nästan självständig <i>Totally or nearly totally independent</i>		Ajoittainen hoidon tarve Tidvis behov av vård <i>Occassional need for care</i>		Toistuva hoidon tarve Återkommande behov av vård <i>Repetive need for care</i>		Lähes jatkuva hoidon tarve Nästan fortgående behov av vård <i>Almoust continuous need for care</i>		Jatkuva, ympärivuorokautinen hoidon tarve Fortgående behov av vård dygnet runt <i>Continuos need for care</i>	
	As. Kl. Cl.	%	As. Kl. Cl.	%	As. Kl. Cl.	%	As. Kl. Cl.	%	As. Kl. Cl.	%
<b>AHVENANMAA</b>	<b>136</b>	<b>31,4</b>	<b>51</b>	<b>11,8</b>	<b>131</b>	<b>30,3</b>	<b>32</b>	<b>7,4</b>	<b>83</b>	<b>19,2</b>
ÅLAND										
Brändö	-	-	-	-	..	..	-	-	-	-
Eckerö	..	..	-	-	9	90,0	-	-	-	-
Finström	16	48,5	6	18,2	9	27,3	-	-	..	..
Föglö	6	37,5	-	-	6	37,5	..	..	..	..
Geta	..	..	..	..	-	-	-	-	-	-
Hammarland	6	46,2	-	-	6	46,2	..	..	-	-
Jomala	21	50,0	..	..	5	11,9	11	26,2	..	..
Kumlinge	-	-	-	-	6	40,0	..	..	7	46,7
Kökar	..	..	-	-	-	-	-	-	-	-
Lemland	6	66,7	..	..	..	..	-	-	-	-
Lumparland	6	54,5	-	-	..	..	..	..	-	-
Mariehamn	52	26,4	26	13,2	46	23,4	6	3,0	67	34,0
Saltvik	8	22,2	..	..	19	52,8	..	..	..	..
Sottunga	..	..	..	..	-	-	-	-	-	-
Sund	7	33,3	5	23,8	5	23,8	..	..	..	..
Vårdö	-	-	..	..	13	86,7	-	-	..	..

**Liitetaulukko 4. Säännöllisen kotihoidon asiakkaat iän ja kotikunnan mukaan 30.11.2012**

Tabellbilaga 4. Klienter inom regelbunden hemvård enligt ålder och hemkommun 30.11.2012

Appendix table 4. Regular home-care clients by age and municipality 30.11.2012

	Ikä - Ålder - Age												
<b>Asiakkaan kotikunta</b>	0-14	15-44	45-64	65-74	75-84	85-	0-14	15-44	45-64	65-74	75-84	85-	<b>Keski-ikä</b>
Klientens hemkommun							%	%	%	%	%	%	Medelålder
<i>Client's home municipality</i>													<i>Average age</i>
<b>Koko maa</b>	<b>236</b>	<b>1 114</b>	<b>5 824</b>	<b>9 652</b>	<b>26 575</b>	<b>27 128</b>	<b>0,3</b>	<b>1,6</b>	<b>8,3</b>	<b>13,7</b>	<b>37,7</b>	<b>38,5</b>	<b>79,4</b>
Hela landet													
<i>Whole country</i>													
<b>ETELÄ-SUOMEN AVI</b>	<b>34</b>	<b>299</b>	<b>1 834</b>	<b>3 421</b>	<b>8 724</b>	<b>8 919</b>	<b>0,1</b>	<b>1,3</b>	<b>7,9</b>	<b>14,7</b>	<b>37,6</b>	<b>38,4</b>	<b>79,7</b>
SÖDRA FINLANDS													
<b>UUSIMAA</b>	<b>18</b>	<b>142</b>	<b>1 144</b>	<b>2 109</b>	<b>4 961</b>	<b>5 131</b>	<b>0,1</b>	<b>1,1</b>	<b>8,5</b>	<b>15,6</b>	<b>36,7</b>	<b>38,0</b>	<b>79,5</b>
NYLAND													
Askola	-	..	7	11	30	42	-	..	7,7	12,1	33,0	46,2	80,9
Espoo	..	19	158	270	567	552	..	1,2	10,1	17,2	36,1	35,2	78,2
Hanko	-	..	13	27	53	58	-	..	8,5	17,6	34,6	37,9	78,7
Helsinki	8	41	457	910	2 174	2 499	0,1	0,7	7,5	14,9	35,7	41,0	80,4
Vantaa	..	17	122	248	522	375	..	1,3	9,5	19,3	40,6	29,1	77,8
Hyvinkää	-	..	35	68	135	152	-	..	8,9	17,3	34,3	38,6	79,4
Inkoo	-	-	..	5	20	19	-	-	..	10,6	42,6	40,4	80,9
Järvenpää	..	..	34	46	111	91	..	..	11,8	16,0	38,7	31,7	77,5
Karjalohja	-	-	..	..	9	5	-	-	..	..	50,0	27,8	78,1
Karkkila	-	-	22	19	47	85	-	-	12,7	11,0	27,2	49,1	80,5
Kauniainen	-	..	..	11	31	29	-	..	..	14,5	40,8	38,2	80,7
Kerava	-	..	7	28	56	56	-	..	4,7	18,9	37,8	37,8	80,0
Kirkkonummi	-	11	20	30	97	62	-	5,0	9,1	13,6	44,1	28,2	77,2
Lapinjärvi	..	..	..	..	9	11	..	..	..	..	34,6	42,3	76,9
Loviisa	-	..	22	39	127	91	-	..	7,8	13,8	45,0	32,3	79,2
Lohja	-	..	26	43	95	93	-	..	10,0	16,5	36,5	35,8	79,1
Myrskylä	-	-	-	6	13	15	-	-	-	17,6	38,2	44,1	82,6
Mäntsälä	-	..	21	38	92	98	-	..	8,3	15,1	36,5	38,9	79,4
Nummi-Pusula	-	-	13	15	45	37	-	-	11,8	13,6	40,9	33,6	78,9
Nurmijärvi	-	..	42	66	129	100	-	..	12,3	19,4	37,8	29,3	77,3
Pornainen	-	..	..	12	24	23	-	..	..	18,8	37,5	35,9	79,5
Pukkila	-	..	..	5	6	7	-	..	..	25,0	30,0	35,0	78,1
Porvoo	..	15	26	61	181	225	..	2,9	5,1	12,0	35,6	44,2	80,4
Raasepori	-	5	32	43	129	159	-	1,4	8,7	11,7	35,1	43,2	80,4
Sipoo	-	-	7	12	44	46	-	-	6,4	11,0	40,4	42,2	81,2
Siuntio	-	..	6	6	16	13	-	..	14,3	14,3	38,1	31,0	77,0
Tuusula	-	..	32	57	117	112	-	..	10,0	17,8	36,4	34,9	78,6
Vihti	-	..	26	29	82	76	-	..	12,1	13,6	38,3	35,5	79,3

**Liitetaulukko 4. Säännöllisen kotihoidon asiakkaat iän ja kotikunnan mukaan 30.11.2012**

Tabellbilaga 4. Klienter inom regelbunden hemvård enligt ålder och hemkommun 30.11.2012

Appendix table 4. Regular home-care clients by age and municipality 30.11.2012

	Ikä - Ålder - Age												
<b>Asiakkaan kotikunta</b>	0-14	15-44	45-64	65-74	75-84	85-	0-14	15-44	45-64	65-74	75-84	85-	<b>Keski-ikä</b>
Klientens hemkommun							%	%	%	%	%	%	Medelålder
<i>Client's home municipality</i>													<i>Average age</i>
<b>KANTA-HÄME</b>	..	<b>22</b>	<b>159</b>	<b>286</b>	<b>862</b>	<b>939</b>	..	<b>1,0</b>	<b>7,0</b>	<b>12,6</b>	<b>38,0</b>	<b>41,3</b>	<b>80,5</b>
EGENTLIGA TAVASTLAND													
Forssa	-	..	19	17	65	80	-	..	10,4	9,3	35,7	44,0	80,5
Hattula	-	..	8	25	71	57	-	..	4,9	15,4	43,8	35,2	80,3
Hausjärvi	-	..	11	15	52	53	-	..	8,1	11,1	38,5	39,3	78,9
Humppila	-	-	5	..	12	16	-	-	13,5	..	32,4	43,2	79,7
Hämeenlinna	..	..	41	99	289	355	..	..	5,2	12,6	36,7	45,1	81,7
Janakkala	..	..	21	37	88	94	..	..	8,7	15,3	36,4	38,8	79,6
Jokioinen	-	-	7	9	20	20	-	-	12,5	16,1	35,7	35,7	79,3
Loppi	-	..	7	18	57	51	-	..	5,1	13,2	41,9	37,5	79,7
Riihimäki	..	6	29	51	147	149	..	1,6	7,6	13,3	38,4	38,9	79,8
Tammela	-	..	5	6	45	47	-	..	4,8	5,8	43,3	45,2	82,4
Ypäjä	-	..	6	5	16	17	-	..	13,0	10,9	34,8	37,0	77,3
<b>PÄIJÄT-HÄME</b>	..	<b>99</b>	<b>182</b>	<b>313</b>	<b>860</b>	<b>888</b>	..	<b>4,2</b>	<b>7,8</b>	<b>13,3</b>	<b>36,7</b>	<b>37,9</b>	<b>78,4</b>
PÄIJÄNNE-TAVASTLAND													
Asikkala	-	..	15	20	74	73	-	..	8,2	10,9	40,4	39,9	80,8
Hartola	-	-	..	7	22	24	-	-	..	13,0	40,7	44,4	82,8
Hollola	-	-	10	15	49	45	-	-	8,4	12,6	41,2	37,8	80,4
Heinola	-	..	24	39	90	74	-	..	10,5	17,1	39,5	32,5	78,8
Hämeenkoski	-	-	..	10	25	14	-	-	..	18,9	47,2	26,4	79,2
Kärkölä	-	-	8	9	26	26	-	-	11,6	13,0	37,7	37,7	79,6
Lahti	..	92	79	135	392	442	..	8,0	6,9	11,8	34,3	38,7	76,9
Nastola	..	..	8	27	47	46	..	..	6,2	20,8	36,2	35,4	78,9
Orimattila	-	..	10	19	48	63	-	..	7,1	13,5	34,0	44,7	81,1
Padasjoki	-	-	..	11	32	23	-	-	..	16,2	47,1	33,8	81,1
Sysmä	-	..	21	21	55	58	-	..	13,3	13,3	34,8	36,7	78,6
<b>KYMENLAAKSO</b>	<b>6</b>	<b>23</b>	<b>216</b>	<b>404</b>	<b>1 113</b>	<b>1 004</b>	<b>0,2</b>	<b>0,8</b>	<b>7,8</b>	<b>14,6</b>	<b>40,2</b>	<b>36,3</b>	<b>79,7</b>
KYMMENEDALEN													
Hamina	..	-	21	53	169	154	..	-	5,3	13,3	42,5	38,7	81,1
Iitti	-	-	7	8	33	31	-	-	8,9	10,1	41,8	39,2	80,4
Kotka	-	..	51	100	238	235	-	..	8,1	16,0	38,0	37,5	80,0
Kouvola	5	19	127	216	596	516	0,3	1,3	8,6	14,6	40,3	34,9	79,0
Miehikkälä	-	-	..	7	15	24	-	-	..	14,3	30,6	49,0	81,9
Pyhtää	-	..	..	8	28	21	-	..	..	12,9	45,2	33,9	79,2
Virolahti	-	-	..	12	34	23	-	-	..	16,4	46,6	31,5	80,9

**Liitetaulukko 4. Säännöllisen kotihoidon asiakkaat iän ja kotikunnan mukaan 30.11.2012**

Tabellbilaga 4. Klienter inom regelbunden hemvård enligt ålder och hemkommun 30.11.2012

Appendix table 4. Regular home-care clients by age and municipality 30.11.2012

	Ikä - Ålder - Age												Keski-ikä
Asiakkaan kotikunta	0-14	15-44	45-64	65-74	75-84	85-	0-14	15-44	45-64	65-74	75-84	85-	Medelålder
Klientens hemkommun							%	%	%	%	%	%	Average age
Client's home municipality													
<b>ETELÄ-KARJALA</b>	..	13	133	309	928	957	..	0,6	5,7	13,2	39,6	40,8	81,0
SÖDRA KARELEN													
Imatra	-	-	20	59	143	197	-	-	4,8	14,1	34,1	47,0	82,3
Lappeenranta	..	7	52	154	433	429	..	0,6	4,8	14,3	40,2	39,8	80,9
Lemi	-	-	9	6	15	16	-	-	19,6	13,0	32,6	34,8	78,0
Luumäki	-	..	5	9	53	51	-	..	4,1	7,4	43,8	42,1	80,9
Parikkala	-	..	18	29	95	87	-	..	7,8	12,6	41,1	37,7	79,8
Rautjärvi	-	..	13	11	42	35	-	..	12,7	10,8	41,2	34,3	79,1
Ruokolahti	-	-	5	20	49	48	-	-	4,1	16,4	40,2	39,3	81,5
Savitaipale	-	-	5	10	54	59	-	-	3,9	7,8	42,2	46,1	82,4
Suomenniemi	-	-	..	..	5	6	-	-	..	..	33,3	40,0	79,8
Taipalsaari	-	-	..	9	39	29	-	-	..	11,1	48,1	35,8	81,0
<b>LOUNAIS-SUOMEN AVI</b>	121	229	855	1 362	3 801	4 173	1,1	2,2	8,1	12,9	36,1	39,6	78,7
SYDVÄSTRA FINLANDS RVF													
<b>VARSINAIS-SUOMI</b>	107	176	565	847	2 448	2 766	1,5	2,5	8,2	12,3	35,4	40,0	78,3
EGENTLIGA FINLAND													
Aura	-	..	6	6	12	20	-	..	13,0	13,0	26,1	43,5	76,9
Kaarina	85	82	43	73	174	114	14,9	14,4	7,5	12,8	30,5	20,0	60,5
Koski TI	-	-	..	..	8	20	-	-	..	..	23,5	58,8	83,0
Kustavi	-	-	..	..	..	10	-	-	..	..	..	52,6	79,1
Kemiönsaari	-	..	13	18	51	69	-	..	8,5	11,8	33,3	45,1	80,0
Laitila	-	..	17	19	46	47	-	..	13,0	14,5	35,1	35,9	78,3
Lieto	..	20	25	23	79	64	..	9,4	11,7	10,8	37,1	30,0	73,7
Loimaa	..	9	29	45	128	178	..	2,3	7,4	11,5	32,7	45,5	80,1
Länsi-Turunmaa	-	..	19	30	76	88	-	..	8,8	13,9	35,2	40,7	79,4
Marttila	-	..	6	7	8	14	-	..	16,7	19,4	22,2	38,9	77,4
Masku	-	-	..	5	19	17	-	-	..	11,6	44,2	39,5	81,4
Mynämäki	-	-	-	6	34	54	-	-	-	6,4	36,2	57,4	84,4
Naantali	..	..	15	38	66	90	..	..	7,0	17,7	30,7	41,9	78,4
Nousiainen	-	-	7	..	21	16	-	-	14,9	..	44,7	34,0	79,1
Oripää	-	-	-	7	17	11	-	-	-	20,0	48,6	31,4	80,2
Paimio	-	..	..	10	24	41	-	..	..	12,3	29,6	50,6	81,1
Pyhärinta	-	-	..	5	23	9	-	-	..	12,5	57,5	22,5	79,3
Pöytyä	..	..	18	20	39	68	..	..	12,2	13,5	26,4	45,9	79,6
Raisio	-	..	20	30	78	75	-	..	9,7	14,6	37,9	36,4	78,4
Rusko	-	-	..	..	15	15	-	-	..	..	44,1	44,1	81,9
Salo	-	6	72	117	407	398	-	0,6	7,2	11,7	40,7	39,8	80,5
Sauvo	-	-	6	7	19	24	-	-	10,7	12,5	33,9	42,9	80,4
Somero	-	-	24	34	98	96	-	-	9,5	13,5	38,9	38,1	80,0
Taivassalo	-	..	..	-	10	16	-	..	..	-	32,3	51,6	79,9
Tarvasjoki	-	-	..	..	11	18	-	-	..	..	35,5	58,1	83,9
Turku	5	26	187	302	886	1 070	0,2	1,1	7,6	12,2	35,8	43,2	80,7
Uusikaupunki	8	12	34	28	68	97	3,2	4,9	13,8	11,3	27,5	39,3	74,7
Vehmaa	-	-	..	6	28	27	-	-	..	9,5	44,4	42,9	82,3

**Liitetaulukko 4. Säännöllisen kotihoidon asiakkaat iän ja kotikunnan mukaan 30.11.2012**

Tabellbilaga 4. Klienter inom regelbunden hemvård enligt ålder och hemkommun 30.11.2012

Appendix table 4. Regular home-care clients by age and municipality 30.11.2012

	Ikä - Ålder - Age												Keski-ikä
Asiakkaan kotikunta	0-14	15-44	45-64	65-74	75-84	85-	0-14	15-44	45-64	65-74	75-84	85-	Keski-ikä
Klientens hemkommun							%	%	%	%	%	%	Medelålder
Client's home municipality													Average age
<b>SATAKUNTA</b>	<b>14</b>	<b>53</b>	<b>290</b>	<b>515</b>	<b>1 353</b>	<b>1 407</b>	<b>0,4</b>	<b>1,5</b>	<b>8,0</b>	<b>14,2</b>	<b>37,3</b>	<b>38,7</b>	<b>79,5</b>
SATAKUNTA													
Eura	..	..	24	36	83	100	..	..	9,6	14,4	33,2	40,0	78,5
Eurajoki	-	..	..	10	25	38	-	..	..	12,7	31,6	48,1	80,3
Harjavalta	-	..	27	26	54	62	-	..	15,7	15,1	31,4	36,0	77,4
Honkajoki	..	-	..	..	6	12	..	-	..	..	23,1	46,2	77,0
Huittinen	-	..	26	28	83	106	-	..	10,6	11,4	33,9	43,3	80,5
Jämijärvi	-	..	..	..	12	9	-	..	..	..	40,0	30,0	76,9
Kankaanpää	-	..	12	25	49	39	-	..	9,4	19,7	38,6	30,7	78,3
Karvia	-	..	..	7	16	23	-	-	..	14,9	34,0	48,9	82,8
Kiikoinen	-	-	..	..	13	14	-	-	..	..	43,3	46,7	81,2
Kokemäki	..	..	13	21	62	61	..	..	8,1	13,0	38,5	37,9	78,6
Köyliö	..	..	..	12	21	21	..	..	..	19,4	33,9	33,9	75,7
Lavia	-	-	5	7	30	31	-	-	6,8	9,6	41,1	42,5	81,6
Luvia	-	..	..	8	17	24	..	..	..	14,0	29,8	42,1	77,4
Merikarvia	-	..	5	10	38	36	-	..	5,5	11,0	41,8	39,6	80,5
Nakkila	-	-	6	7	29	34	-	-	7,9	9,2	38,2	44,7	81,6
Pomarkku	-	..	..	10	25	18	-	..	..	17,2	43,1	31,0	77,4
Pori	..	14	77	190	455	415	..	1,2	6,7	16,5	39,5	36,0	79,5
Rauma	-	..	43	69	205	265	-	..	7,4	11,8	35,1	45,4	81,4
Siikainen	-	..	5	5	19	19	-	..	10,2	10,2	38,8	38,8	79,3
Säkylä	-	..	6	8	25	21	-	..	9,8	13,1	41,0	34,4	79,1
Ulvila	..	9	17	28	86	59	..	4,5	8,5	13,9	42,8	29,4	76,4
<b>ITÄ-SUOMEN AVI</b>	<b>45</b>	<b>142</b>	<b>897</b>	<b>1 331</b>	<b>3 710</b>	<b>3 545</b>	<b>0,5</b>	<b>1,5</b>	<b>9,3</b>	<b>13,8</b>	<b>38,4</b>	<b>36,7</b>	<b>78,9</b>
ÖSTRA FINLANDS RVF													
<b>ETELÄ-SAVO</b>	<b>33</b>	<b>67</b>	<b>287</b>	<b>481</b>	<b>1 378</b>	<b>1 242</b>	<b>0,9</b>	<b>1,9</b>	<b>8,2</b>	<b>13,8</b>	<b>39,5</b>	<b>35,6</b>	<b>78,5</b>
SÖDRA SAVOLAX													
Enonkoski	-	-	5	..	21	21	-	-	10,2	..	42,9	42,9	80,8
Heinävesi	-	..	7	13	49	38	-	..	6,5	12,0	45,4	35,2	80,4
Hirvensalmi	..	..	5	8	23	26	..	..	7,7	12,3	35,4	40,0	77,5
Joroinen	-	..	7	12	47	46	-	..	6,2	10,6	41,6	40,7	80,8
Juva	..	..	27	30	70	68	..	..	13,6	15,2	35,4	34,3	78,1
Kangasniemi	-	..	15	17	65	52	-	..	9,9	11,3	43,0	34,4	79,6

**Liitetaulukko 4. Säännöllisen kotihoidon asiakkaat iän ja kotikunnan mukaan 30.11.2012**

Tabellbilaga 4. Klienter inom regelbunden hemvård enligt ålder och hemkommun 30.11.2012

Appendix table 4. Regular home-care clients by age and municipality 30.11.2012

	Ikä - Ålder - Age												
<b>Asiakkaan kotikunta</b>	0-14	15-44	45-64	65-74	75-84	85-	0-14	15-44	45-64	65-74	75-84	85-	<b>Keski-ikä</b>
Klientens hemkommun							%	%	%	%	%	%	Medelålder
<i>Client's home municipality</i>													<i>Average age</i>
Kerimäki	-	..	12	24	63	52	-	..	7,9	15,8	41,4	34,2	78,9
Mikkeli	23	32	94	132	340	308	2,5	3,4	10,1	14,2	36,6	33,2	76,0
Mäntyharju	-	..	12	29	91	61	-	..	6,2	14,9	46,9	31,4	80,0
Pertunmaa	-	-	-	..	17	19	-	-	-	..	44,7	50,0	84,1
Pieksämäki	-	16	25	45	137	155	-	4,2	6,6	11,9	36,2	41,0	78,9
Punkaharju	-	-	7	8	37	36	-	-	8,0	9,1	42,0	40,9	81,3
Puumala	-	..	5	8	33	27	-	..	6,8	10,8	44,6	36,5	79,9
Rantasalmi	-	..	..	17	42	36	-	..	..	17,0	42,0	36,0	80,7
Ristiina	7	..	9	26	48	30	5,7	..	7,3	21,1	39,0	24,4	73,5
Savonlinna	-	..	42	94	241	212	-	..	7,1	15,9	40,6	35,8	79,7
Sulkava	-	..	11	14	54	55	-	..	8,1	10,4	40,0	40,7	80,3
<b>POHJOIS-SAVO</b>	<b>9</b>	<b>54</b>	<b>347</b>	<b>491</b>	<b>1 404</b>	<b>1 425</b>	<b>0,2</b>	<b>1,4</b>	<b>9,3</b>	<b>13,2</b>	<b>37,6</b>	<b>38,2</b>	<b>79,2</b>
<b>NORRA SAVOLAX</b>													
Iisalmi	-	7	46	52	185	189	-	1,5	9,6	10,9	38,6	39,5	79,8
Juankoski	-	..	13	11	52	49	-	..	10,3	8,7	41,3	38,9	79,9
Kaavi	-	8	14	..	16	28	-	11,4	20,0	..	22,9	40,0	73,0
Keitele	..	5	5	8	15	25	..	8,2	8,2	13,1	24,6	41,0	72,7
Kiuruvesi	-	6	22	31	92	120	-	2,2	8,1	11,4	33,9	44,3	79,9
Kuopio	..	8	84	136	349	370	..	0,8	8,9	14,3	36,8	39,0	79,8
Lapinlahti	-	-	18	23	63	77	-	-	9,9	12,7	34,8	42,5	79,8
Leppävirta	..	..	11	19	57	49	..	..	7,9	13,7	41,0	35,3	78,3
Maaninka	..	..	..	12	19	21	..	..	..	21,8	34,5	38,2	79,1
Nilsjä	..	..	11	16	46	38	..	..	9,6	13,9	40,0	33,0	77,1
Pielavesi	-	-	10	14	52	39	-	-	8,7	12,2	45,2	33,9	80,3
Rautalampi	-	-	10	19	45	44	-	-	8,5	16,1	38,1	37,3	80,0
Rautavaara	-	-	9	12	26	19	-	-	13,6	18,2	39,4	28,8	77,7
Siilinjärvi	-	-	11	22	61	42	-	-	8,1	16,2	44,9	30,9	79,6
Sonkajärvi	-	..	9	18	46	49	-	..	7,3	14,6	37,4	39,8	80,3
Suonenjoki	-	6	18	16	33	33	-	5,7	17,0	15,1	31,1	31,1	74,7
Tervo	-	-	..	5	26	24	-	-	..	8,6	44,8	41,4	81,5
Tuusniemi	-	-	8	9	25	16	-	-	13,8	15,5	43,1	27,6	77,5
Varkaus	-	7	32	41	129	123	-	2,1	9,6	12,3	38,9	37,0	79,3
Vesanto	-	-	5	10	30	33	-	-	6,4	12,8	38,5	42,3	81,0
Vieremä	-	..	7	13	37	37	-	..	7,4	13,7	38,9	38,9	79,8

**Liitetaulukko 4. Säännöllisen kotihoidon asiakkaat iän ja kotikunnan mukaan 30.11.2012**

Tabellbilaga 4. Klienter inom regelbunden hemvård enligt ålder och hemkommun 30.11.2012

Appendix table 4. Regular home-care clients by age and municipality 30.11.2012

	Ikä - Ålder - Age												Keski-ikä
Asiakkaan kotikunta	0-14	15-44	45-64	65-74	75-84	85-	0-14	15-44	45-64	65-74	75-84	85-	Medelålder
Klientens hemkommun							%	%	%	%	%	%	Average age
Client's home municipality													
<b>POHJOIS-KARJALA</b>	..	21	263	359	928	878	..	0,9	10,7	14,6	37,8	35,8	79,0
NORRA KARELEN													
Ilomantsi	-	..	11	11	46	38	-	..	10,3	10,3	43,0	35,5	80,0
Joensuu	..	6	76	122	354	340	..	0,7	8,4	13,5	39,3	37,7	79,7
Juuka	-	..	14	14	30	33	-	..	15,2	15,2	32,6	35,9	77,6
Kesälahti	-	-	10	5	15	21	-	-	19,6	9,8	29,4	41,2	77,8
Kitee	-	..	16	19	56	57	-	..	10,6	12,6	37,1	37,7	78,6
Kontiolahti	-	..	9	7	33	18	-	..	13,0	10,1	47,8	26,1	76,9
Outokumpu	-	..	26	26	62	54	-	..	15,4	15,4	36,7	32,0	77,7
Lieksa	-	..	34	74	145	136	-	..	8,7	18,9	37,1	34,8	79,4
Liperi	-	-	16	22	61	67	-	-	9,6	13,3	36,7	40,4	80,4
Nurmes	-	-	6	12	44	34	-	-	6,3	12,5	45,8	35,4	80,5
Polvijärvi	-	-	10	7	30	16	-	-	15,9	11,1	47,6	25,4	77,8
Rääkkylä	-	-	8	5	11	14	-	-	21,1	13,2	28,9	36,8	78,4
Tohmajärvi	-	..	5	13	23	27	-	..	7,2	18,8	33,3	39,1	79,6
Valtimo	-	..	22	22	18	23	-	..	24,7	24,7	20,2	25,8	72,2
<b>LÄNSI- JA SISÄ-SUOMEN AV</b>	34	348	1 385	2 098	6 086	6 778	0,2	2,1	8,3	12,5	36,4	40,5	79,6
VÄSTRA OCH INRE FINLANDS RFV													
<b>PIRKANMAA</b>	11	101	460	841	2 406	2 649	0,2	1,6	7,1	13,0	37,2	41,0	80,1
BIRKALAND													
Akaa	..	-	19	23	91	115	..	-	7,6	9,2	36,5	46,2	81,1
Hämeenkyrö	-	..	12	27	54	78	-	..	6,9	15,6	31,2	45,1	80,6
Ikaalinen	..	..	..	17	26	59	..	..	..	15,9	24,3	55,1	81,0
Juupajoki	-	..	..	5	22	18	-	..	..	10,0	44,0	36,0	80,5
Kangasala	-	..	19	49	116	155	-	..	5,6	14,4	34,1	45,6	81,3
Kihniö	-	..	16	6	21	17	-	..	26,2	9,8	34,4	27,9	75,5
Lempäälä	-	14	..	10	53	70	-	9,5	..	6,8	35,8	47,3	78,6
Mänttä-Vilppula	-	5	11	21	91	113	-	2,1	4,6	8,7	37,8	46,9	81,7
Nokia	-	-	37	66	176	169	-	-	8,3	14,7	39,3	37,7	80,2
Orivesi	-	..	14	12	61	69	-	..	8,9	7,6	38,9	43,9	81,1
Parkano	-	..	5	7	18	26	-	..	8,8	12,3	31,6	45,6	80,7
Pirkkala	..	..	7	28	63	71	..	..	4,0	16,1	36,2	40,8	80,3
Punkalaidun	-	-	..	..	26	29	-	-	..	..	42,6	47,5	83,6
Päikkäne	-	-	..	12	35	31	-	-	..	15,0	43,8	38,8	81,6
Ruovesi	..	..	..	24	29	43	..	..	..	23,5	28,4	42,2	79,2
Sastamala	..	..	22	35	105	133	..	..	7,3	11,6	34,8	44,0	79,9
Tampere	..	45	201	379	1 064	1 124	..	1,6	7,1	13,5	37,8	39,9	80,1
Urjala	-	..	10	23	51	43	-	..	7,8	18,0	39,8	33,6	79,7
Valkeakoski	-	..	23	26	102	114	-	..	8,6	9,8	38,3	42,9	81,1



**Liitetaulukko 4. Säännöllisen kotihoidon asiakkaat iän ja kotikunnan mukaan 30.11.2012**

Tabellbilaga 4. Klienter inom regelbunden hemvård enligt ålder och hemkommun 30.11.2012

Appendix table 4. Regular home-care clients by age and municipality 30.11.2012

	Ikä - Ålder - Age												Keski-ikä
Asiakkaan kotikunta	0-14	15-44	45-64	65-74	75-84	85-	0-14	15-44	45-64	65-74	75-84	85-	Medelålder
Klientens hemkommun							%	%	%	%	%	%	Average age
Client's home municipality													
Vesilahti	-	-	12	7	20	26	-	-	18,5	10,8	30,8	40,0	78,6
Virrat	-	-	9	17	33	51	-	-	8,2	15,5	30,0	46,4	80,8
Ylöjärvi	-	16	29	44	149	95	-	4,8	8,7	13,2	44,7	28,5	76,8
<b>KESKI-SUOMI</b>	<b>11</b>	<b>73</b>	<b>380</b>	<b>532</b>	<b>1 434</b>	<b>1 396</b>	<b>0,3</b>	<b>1,9</b>	<b>9,9</b>	<b>13,9</b>	<b>37,5</b>	<b>36,5</b>	<b>78,7</b>
MELLERSTA FINLAND													
Hankasalmi	-	-	5	12	34	36	-	-	5,7	13,8	39,1	41,4	81,2
Joutsa	-	..	11	23	51	57	-	..	7,7	16,1	35,7	39,9	79,9
Jyväskylä	11	35	114	176	482	458	0,9	2,7	8,9	13,8	37,8	35,9	78,0
Jämsä	-	5	28	62	184	186	-	1,1	6,0	13,3	39,6	40,0	80,5
Kannonkoski	-	-	..	..	12	12	-	-	..	..	41,4	41,4	81,1
Karstula	-	..	9	13	38	34	-	..	9,5	13,7	40,0	35,8	79,9
Keuruu	-	..	25	28	64	79	-	..	12,7	14,2	32,5	40,1	79,5
Kinnula	-	-	6	8	12	5	-	-	19,4	25,8	38,7	16,1	74,9
Kivijärvi	-	-	..	..	11	9	-	-	..	..	45,8	37,5	80,6
Konnevesi	-	-	5	5	19	21	-	-	10,0	10,0	38,0	42,0	81,0
Kuhmoinen	-	..	..	5	15	39	-	..	..	7,8	23,4	60,9	83,6
Kyyjärvi	-	-	..	..	11	9	-	-	..	..	42,3	34,6	79,0
Laukaa	-	10	44	48	129	97	-	3,0	13,4	14,6	39,3	29,6	76,6
Luhanka	-	..	6	..	11	17	-	..	15,8	..	28,9	44,7	78,5
Multia	-	-	5	..	32	30	-	-	7,0	..	45,1	42,3	81,8
Muurame	-	7	10	9	25	23	-	9,5	13,5	12,2	33,8	31,1	73,8
Petäjävesi	-	-	6	10	19	32	-	-	9,0	14,9	28,4	47,8	80,7
Pihtipudas	-	..	15	24	45	41	-	..	11,9	19,0	35,7	32,5	78,2
Saarijärvi	-	..	18	23	59	69	-	..	10,5	13,5	34,5	40,4	79,4
Toivakka	-	-	..	13	12	14	-	-	..	31,7	29,3	34,1	78,9
Uurainen	-	..	..	5	17	13	-	..	..	12,5	42,5	32,5	77,9
Viitasaari	-	-	11	25	79	64	-	-	6,1	14,0	44,1	35,8	80,7
Äänekoski	-	7	44	29	73	51	-	3,4	21,6	14,2	35,8	25,0	74,6
<b>ETELÄ-POHJANMAA</b>	<b>6</b>	<b>77</b>	<b>252</b>	<b>359</b>	<b>1 188</b>	<b>1 252</b>	<b>0,2</b>	<b>2,5</b>	<b>8,0</b>	<b>11,5</b>	<b>37,9</b>	<b>39,9</b>	<b>79,5</b>
SÖDRA ÖSTERBOTTEN													
Alajärvi	-	-	5	15	68	58	-	-	3,4	10,3	46,6	39,7	82,2
Alavus	-	..	12	21	59	63	-	..	7,6	13,4	37,6	40,1	79,9
Evijärvi	-	..	5	7	22	19	-	..	9,3	13,0	40,7	35,2	77,9
Ilmajoki	-	-	14	18	50	69	-	-	9,3	11,9	33,1	45,7	81,1
Isojoki	-	..	11	17	34	49	-	..	9,8	15,2	30,4	43,8	80,3
Jalasjärvi	-	-	11	31	60	63	-	-	6,7	18,8	36,4	38,2	80,2
Karjajoki	-	..	7	6	13	17	-	..	15,2	13,0	28,3	37,0	75,8
Kauhajoki	..	21	17	28	85	110	..	8,0	6,5	10,7	32,4	42,0	77,1
Kauhava	-	7	17	11	71	83	-	3,7	9,0	5,8	37,6	43,9	79,6

**Liitetaulukko 4. Säännöllisen kotihoidon asiakkaat iän ja kotikunnan mukaan 30.11.2012**

Tabellbilaga 4. Klienter inom regelbunden hemvård enligt ålder och hemkommun 30.11.2012

Appendix table 4. Regular home-care clients by age and municipality 30.11.2012

	Ikä - Ålder - Age												
<b>Asiakkaan kotikunta</b>	0-14	15-44	45-64	65-74	75-84	85-	0-14	15-44	45-64	65-74	75-84	85-	<b>Keski-ikä</b>
Klientens hemkommun							%	%	%	%	%	%	Medelålder
<i>Client's home municipality</i>													<i>Average age</i>
Kuortane	..	..	10	10	53	44	..	..	8,2	8,2	43,4	36,1	78,4
Kurikka	-	..	12	17	84	112	-	..	5,3	7,5	36,8	49,1	81,8
Lappajärvi	..	-	9	14	26	21	..	-	12,7	19,7	36,6	29,6	77,0
Lapua	..	26	23	21	100	70	..	10,8	9,5	8,7	41,5	29,0	74,4
Seinäjoki	-	9	67	101	311	321	-	1,1	8,3	12,5	38,4	39,7	80,1
Soini	-	-	6	5	14	11	-	-	16,7	13,9	38,9	30,6	78,3
Teuva	-	..	8	13	44	54	-	..	6,7	10,8	36,7	45,0	81,3
Töysä	-	-	..	8	33	18	-	-	..	12,7	52,4	28,6	80,4
Vimpeli	-	-	..	-	9	20	-	-	..	-	28,1	62,5	83,6
Ähtäri	-	..	11	16	52	50	-	..	8,5	12,3	40,0	38,5	79,9
<b>POHJANMAA</b>	<b>..</b>	<b>66</b>	<b>198</b>	<b>241</b>	<b>753</b>	<b>1 146</b>	<b>..</b>	<b>2,7</b>	<b>8,2</b>	<b>10,0</b>	<b>31,3</b>	<b>47,6</b>	<b>80,3</b>
<b>ÖSTERBOTTEN</b>													
Isokyrö	-	-	..	10	30	28	-	-	..	13,9	41,7	38,9	81,7
Kaskinen	-	-	..	..	10	9	-	-	..	..	41,7	37,5	81,9
Korsnäs	-	..	5	..	7	22	-	..	13,2	..	18,4	57,9	79,2
Kristinankaupunki	-	..	9	7	27	57	-	..	8,9	6,9	26,7	56,4	82,6
Kruunupyö	-	..	9	15	35	70	-	..	6,9	11,5	26,9	53,8	81,9
Laihia	-	..	6	6	26	28	-	..	8,7	8,7	37,7	40,6	78,5
Larsmo	-	..	..	6	15	6	-	..	..	20,0	50,0	20,0	76,5
Maalahti	-	..	6	..	16	45	-	..	8,3	..	22,2	62,5	82,8
Mustasaari	-	7	17	16	67	118	-	3,1	7,6	7,1	29,8	52,4	81,0
Närpes-Närpiö	-	-	17	26	80	143	-	-	6,4	9,8	30,1	53,8	83,2
Pietarsaari	-	9	30	21	80	100	-	3,8	12,5	8,8	33,3	41,7	78,1
Pedersöre	-	5	..	12	31	50	-	4,9	..	11,8	30,4	49,0	79,9
Uusikaarlepyy	-	..	9	7	36	50	-	..	8,7	6,8	35,0	48,5	81,1
Vaasa	..	28	68	86	235	342	..	3,7	8,9	11,3	30,9	44,9	79,2
Vähäkyrö	-	..	..	10	22	28	-	..	..	15,4	33,8	43,1	80,3
Vöyri	-	..	8	11	36	50	-	..	7,4	10,2	33,3	46,3	80,3
<b>KESKI-POHJANMAA</b>	<b>..</b>	<b>31</b>	<b>95</b>	<b>125</b>	<b>305</b>	<b>335</b>	<b>..</b>	<b>3,5</b>	<b>10,6</b>	<b>14,0</b>	<b>34,1</b>	<b>37,4</b>	<b>77,6</b>
<b>MELLERSTA ÖSTERBOTTEN</b>													
Halsua	-	..	..	..	13	8	-	..	..	..	48,1	29,6	77,6
Kannus	..	..	12	9	30	25	..	..	14,8	11,1	37,0	30,9	74,7
Kaustinen	-	..	..	7	12	25	-	..	..	14,9	25,5	53,2	82,0
Kokkola	..	25	69	82	183	217	..	4,3	12,0	14,2	31,7	37,6	77,0
Lestijärvi	-	-	-	..	7	10	-	-	-	..	36,8	52,6	84,2
Perho	-	-	..	6	17	13	-	-	..	15,8	44,7	34,2	80,6
Toholampi	-	..	6	9	23	17	-	..	10,7	16,1	41,1	30,4	78,1
Veteli	..	-	..	7	20	20	..	-	..	14,0	40,0	40,0	80,3

**Liitetaulukko 4. Säännöllisen kotihoidon asiakkaat iän ja kotikunnan mukaan 30.11.2012**

Tabellbilaga 4. Klienter inom regelbunden hemvård enligt ålder och hemkommun 30.11.2012

Appendix table 4. Regular home-care clients by age and municipality 30.11.2012

Asiakkaan kotikunta Klientens hemkommun <i>Client's home municipality</i>	Ikä - Ålder - Age												Keski-ikä Medelålder <i>Average age</i>
	0-14	15-44	45-64	65-74	75-84	85-	0-14 %	15-44 %	45-64 %	65-74 %	75-84 %	85- %	
<b>POHJOIS-SUOMEN AVI NORRA FINLANDS RFV</b>	..	55	523	935	2 818	2 499	..	0,8	7,7	13,7	41,3	36,6	79,9
<b>POHJOIS-POHJANMAA NORRA ÖSTERBOTTEN</b>	..	51	438	752	2 206	1 977	..	0,9	8,1	13,9	40,7	36,4	79,7
Alavieska	-	-	..	7	26	15	-	-	..	13,5	50,0	28,8	80,1
Haapajärvi	-	..	8	22	62	55	-	..	5,4	14,9	41,9	37,2	80,6
Haapavesi	-	..	10	16	41	46	-	..	8,8	14,0	36,0	40,4	80,0
Hailuoto	-	-	5	..	10	8	-	-	18,5	..	37,0	29,6	76,9
Haukipudas	-	..	9	19	49	37	-	..	7,7	16,2	41,9	31,6	77,8
li	-	..	14	24	60	44	-	..	9,8	16,8	42,0	30,8	78,5
Kalajoki	-	-	14	12	50	60	-	-	10,3	8,8	36,8	44,1	81,1
Kempele	-	..	18	22	53	39	-	..	13,5	16,5	39,8	29,3	77,5
Kiiminki	-	..	8	19	46	33	-	..	7,3	17,4	42,2	30,3	78,1
Kuusamo	-	..	14	35	109	97	-	..	5,4	13,6	42,4	37,7	80,3
Kärsämäki	-	-	..	14	13	22	-	-	..	26,9	25,0	42,3	80,1
Liminka	-	..	..	7	33	31	-	..	..	9,1	42,9	40,3	79,9
Lumijoki	-	-	-	-	-	-	-	-	-	-	-	-	-
Merijärvi	-	-	..	..	15	6	-	-	..	..	62,5	25,0	80,2
Muhos	-	-	11	29	92	58	-	-	5,8	15,3	48,4	30,5	80,1
Nivala	-	..	16	21	70	70	-	..	8,9	11,7	39,1	39,1	80,1
Oulainen	-	..	12	12	30	42	-	..	12,4	12,4	30,9	43,3	79,4
Oulu	..	20	108	206	574	592	..	1,3	7,2	13,7	38,2	39,4	80,0
Oulunsalo	-	..	28	25	67	32	-	..	18,1	16,1	43,2	20,6	74,9
Pudasjärvi	-	-	12	27	70	73	-	-	6,6	14,8	38,5	40,1	80,5
Pyhäjoki	-	..	8	11	41	41	-	..	7,8	10,8	40,2	40,2	80,2
Pyhäjärvi	-	..	15	19	46	51	-	..	11,4	14,4	34,8	38,6	79,6
Pyhäntä	-	..	6	8	16	14	-	..	13,3	17,8	35,6	31,1	77,3
Raahe	-	..	33	65	161	126	-	..	8,5	16,8	41,5	32,5	79,0
Reisjärvi	-	..	..	11	26	27	-	..	..	16,2	38,2	39,7	80,6
Sievi	-	-	..	12	36	38	-	-	..	13,6	40,9	43,2	81,5
Siikajoki	-	-	13	20	70	60	-	-	8,0	12,3	42,9	36,8	80,3
Siikalatva	-	..	11	13	55	42	-	..	8,9	10,6	44,7	34,1	79,8
Taivalkoski	-	..	7	5	45	15	-	..	9,6	6,8	61,6	20,5	78,5
Tyrnävä	-	-	5	6	27	20	-	-	8,6	10,3	46,6	34,5	80,8
Utajärvi	-	-	6	13	37	21	-	-	7,8	16,9	48,1	27,3	78,6
Vihanti	-	-	..	15	53	41	-	-	..	13,5	47,7	36,9	81,4
Yli-li	-	..	12	5	37	17	-	..	16,7	6,9	51,4	23,6	77,4
Ylivieska	-	-	16	26	86	104	-	-	6,9	11,2	37,1	44,8	81,8

**Liitetaulukko 4. Säännöllisen kotihoidon asiakkaat iän ja kotikunnan mukaan 30.11.2012**

Tabellbilaga 4. Klienter inom regelbunden hemvård enligt ålder och hemkommun 30.11.2012

Appendix table 4. Regular home-care clients by age and municipality 30.11.2012

	Ikä - Ålder - Age												Keski-ikä
Asiakkaan kotikunta	0-14	15-44	45-64	65-74	75-84	85-	0-14	15-44	45-64	65-74	75-84	85-	Medelålder
Klientens hemkommun							%	%	%	%	%	%	Average age
Client's home municipality													
<b>KAINUU</b>	-	..	<b>85</b>	<b>183</b>	<b>612</b>	<b>522</b>	-	..	<b>6,0</b>	<b>13,0</b>	<b>43,5</b>	<b>37,1</b>	<b>80,7</b>
KAJANALAND													
Hyrnsalmi	-	..	12	13	35	34	-	..	12,5	13,5	36,5	35,4	78,4
Kajaani	-	-	19	65	195	171	-	-	4,2	14,4	43,3	38,0	81,3
Kuhmo	-	..	9	26	90	56	-	..	4,9	14,3	49,5	30,8	80,3
Paltamo	-	-	8	12	46	31	-	-	8,2	12,4	47,4	32,0	80,4
Puolanka	-	-	8	14	40	22	-	-	9,5	16,7	47,6	26,2	78,5
Ristijärvi	-	-	..	..	22	20	-	-	..	..	46,8	42,6	81,9
Sotkamo	-	-	17	20	90	93	-	-	7,7	9,1	40,9	42,3	81,3
Suomussalmi	-	..	7	17	60	57	-	..	4,9	12,0	42,3	40,1	80,8
Vaala	-	-	..	13	34	38	-	-	..	14,8	38,6	43,2	81,5
<b>LAPIN AVI</b>	..	<b>32</b>	<b>294</b>	<b>447</b>	<b>1 296</b>	<b>1 019</b>	..	<b>1,0</b>	<b>9,5</b>	<b>14,5</b>	<b>42,0</b>	<b>33,0</b>	<b>78,9</b>
LAPPLANDS RFV													
<b>LAPPI</b>	..	<b>32</b>	<b>294</b>	<b>447</b>	<b>1 296</b>	<b>1 019</b>	..	<b>1,0</b>	<b>9,5</b>	<b>14,5</b>	<b>42,0</b>	<b>33,0</b>	<b>78,9</b>
LAPPLAND													
Enontekiö	-	-	6	8	17	8	-	-	15,4	20,5	43,6	20,5	75,6
Inari	-	..	19	22	44	35	-	..	15,7	18,2	36,4	28,9	77,0
Kemi	-	6	33	41	125	116	-	1,9	10,3	12,8	38,9	36,1	78,9
Keminmaa	-	-	5	8	34	34	-	-	6,2	9,9	42,0	42,0	81,7
Kittilä	-	-	19	24	57	38	-	-	13,8	17,4	41,3	27,5	77,6
Kolari	-	-	7	9	25	17	-	-	12,1	15,5	43,1	29,3	78,1
Kemijärvi	-	..	24	37	140	89	-	..	8,2	12,7	48,1	30,6	79,6
Muonio	-	-	-	..	11	5	-	-	-	..	57,9	26,3	81,6
Pelkosenniemi	-	-	..	..	9	..	-	-	..	..	52,9	..	75,9
Posio	-	..	16	20	65	30	-	..	11,9	14,9	48,5	22,4	76,8
Ranua	-	-	13	11	29	28	-	-	16,0	13,6	35,8	34,6	78,1
Rovaniemi	-	5	52	129	326	287	-	0,6	6,5	16,1	40,8	35,9	79,7
Salla	-	-	8	14	40	25	-	-	9,2	16,1	46,0	28,7	78,9
Savukoski	-	..	8	9	11	11	-	..	20,0	22,5	27,5	27,5	74,1
Simo	-	..	8	7	22	17	-	..	14,3	12,5	39,3	30,4	75,9
Sodankylä	-	-	9	15	97	36	-	-	5,7	9,6	61,8	22,9	80,0
Tervola	-	-	10	16	39	54	-	-	8,4	13,4	32,8	45,4	80,6
Tornio	..	12	30	52	125	124	..	3,5	8,7	15,1	36,3	36,0	78,1
Pello	-	-	13	..	32	27	-	-	17,1	..	42,1	35,5	79,4
Utsjoki	-	-	..	..	12	6	-	-	..	..	48,0	24,0	77,2
Ylitornio	-	..	9	10	36	30	-	..	10,5	11,6	41,9	34,9	78,9

**Liitetaulukko 4. Säännöllisen kotihoidon asiakkaat iän ja kotikunnan mukaan 30.11.2012**

Tabellbilaga 4. Klienter inom regelbunden hemvård enligt ålder och hemkommun 30.11.2012

Appendix table 4. Regular home-care clients by age and municipality 30.11.2012

	Ikä - Ålder - Age												
<b>Asiakkaan kotikunta</b>	0-14	15-44	45-64	65-74	75-84	85-	0-14	15-44	45-64	65-74	75-84	85-	<b>Keski-ikä</b>
Klientens hemkommun							%	%	%	%	%	%	Medelålder
<i>Client's home municipality</i>													<i>Average age</i>
<b>AHVENANMAA</b>	-	9	34	56	139	195	-	2,1	7,9	12,9	32,1	45,0	80,2
ÅLAND													
Brändö	-	-	-	-	..	..	-	-	-	-	..	..	85,7
Eckerö	-	-	-	-	5	5	-	-	-	-	50,0	50,0	86,1
Finström	-	..	..	..	14	12	-	..	..	..	42,4	36,4	78,1
Föglö	-	-	..	..	5	9	-	-	..	..	31,3	56,3	84,6
Geta	-	-	-	..	..	..	-	-	-	..	..	..	82,2
Hammarland	-	-	..	..	..	..	-	-	..	..	..	..	76,4
Jomala	-	-	..	..	14	21	-	-	..	..	33,3	50,0	81,2
Kumlinge	-	-	-	-	..	11	-	-	-	-	..	73,3	87,7
Kökar	-	-	-	-	-	..	-	-	-	-	-	..	87,0
Lemland	-	-	-	..	7	..	-	-	-	..	77,8	..	80,7
Lumparland	-	-	-	..	..	..	-	-	-	..	..	..	79,2
Mariehamn	-	7	15	30	53	92	-	3,6	7,6	15,2	26,9	46,7	79,6
Saltvik	-	..	5	5	14	11	-	..	13,9	13,9	38,9	30,6	77,4
Sottunga	-	-	-	-	..	5	-	-	-	-	..	83,3	88,8
Sund	-	-	..	..	5	10	-	-	..	..	23,8	47,6	80,1
Vårdö	-	-	..	..	7	5	-	-	..	..	46,7	33,3	79,3

**Liitetaulukko 5. Säännöllisen kotihoidon asiakkaat käyntimäärän ja iän mukaan 30.11.2012**

Tabellbilaga 5. Klienter inom regelbunden hemvård enligt besök och ålder 30.11.2012

Appendix table 5. Regular home-care clients by number of visits and age 30.11.2012

Koko maa - Hela landet - Whole country							
Ikä - Ålder - Age	Yht. Smnl. Total	Käyntejä / kk - Besök / mån. - Visits / month					
		1 - 3	4 - 9	10 - 29	30 - 59	60 - 89	90 -
<b>Asiakkaat - Klienter - Clients</b>							
0-14	236	157	53	18	7	-	1
15-44	1 114	351	388	165	130	50	30
45-64	5 824	1 067	1 541	1 098	1 076	630	412
65-74	9 652	1 862	2 330	1 643	1 717	1 234	866
75-84	26 575	5 349	5 903	4 088	4 689	3 893	2 653
85-	27 128	4 465	5 596	4 066	4 962	4 600	3 439
<b>Yhteensä</b>	<b>70 529</b>	<b>13 251</b>	<b>15 811</b>	<b>11 078</b>	<b>12 581</b>	<b>10 407</b>	<b>7 401</b>
Totalt							
Total							
<b>% asiakkaista - % av klienter - % of clients</b>							
0-14	100	66,5	22,5	7,6	3,0	-	0,4
15-44	100	31,5	34,8	14,8	11,7	4,5	2,7
45-64	100	18,3	26,5	18,9	18,5	10,8	7,1
65-74	100	19,3	24,1	17,0	17,8	12,8	9,0
75-84	100	20,1	22,2	15,4	17,6	14,6	10,0
85-	100	16,5	20,6	15,0	18,3	17,0	12,7
<b>Yhteensä</b>	<b>100</b>	<b>18,8</b>	<b>22,4</b>	<b>15,7</b>	<b>17,8</b>	<b>14,8</b>	<b>10,5</b>
Totalt							
Total							
<b>Keski-ikä</b>	79	78	78	79	80	82	82
Medelålder							
Mean age							
<b>Iän mediaani</b>	82	81	82	82	82	83	84
Median av ålder							
Median age							

**Liitetaulukko 6. Säännöllisen kotihoidon asiakkaat käyntimäärän ja hoidon tarpeen mukaan 30.11.2012**

Tabellbilaga 6. Klienter inom regelbunden hemvård enligt besökantal och vårdbehov 30.11.2012

Appendix table 6. Regular home-care clients by number of visits and need for care 30.11.2012

Koko maa - Hela landet - Whole country							
Hoidon tarve Vårdbehov Need for care	Yht. Smnl. Total	Käyntejä / kk - Besök / mån. - Visits / month					
		1 - 3	4 - 9	10 - 29	30 - 59	60 - 89	90 -
<b>Asiakkaat - Klienter - Clients</b>							
1	6 745	3 203	2 196	681	410	203	52
2	11 853	3 776	4 586	1 892	937	496	166
3	36 621	4 045	7 337	6 758	8 475	6 456	3 550
4	11 582	1 325	1 028	1 266	2 268	2 834	2 861
5	3 726	902	664	480	491	418	771
<b>Ei tietoa</b>	2	-	-	1	-	-	1
Uppgift saknas Data not available							
<b>Yhteensä</b>	<b>70 529</b>	<b>13 251</b>	<b>15 811</b>	<b>11 078</b>	<b>12 581</b>	<b>10 407</b>	<b>7 401</b>
Totalt Total							
<b>% asiakkaista - % av klienter - % of clients</b>							
1	100	47,5	32,6	10,1	6,1	3,0	0,8
2	100	31,9	38,7	16,0	7,9	4,2	1,4
3	100	11,0	20,0	18,5	23,1	17,6	9,7
4	100	11,4	8,9	10,9	19,6	24,5	24,7
5	100	24,2	17,8	12,9	13,2	11,2	20,7
<b>Ei tietoa</b>	100	-	-	50,0	-	-	50,0
Uppgift saknas Data not available							
<b>Yhteensä</b>	<b>100</b>	<b>18,8</b>	<b>22,4</b>	<b>15,7</b>	<b>17,8</b>	<b>14,8</b>	<b>10,5</b>
Totalt Total							

1 **Täysin tai lähes omatoiminen** - Helt eller nästan självständig - *Totally or nearly totally independent*

2 **Ajoittainen hoidon tarve** - Tidvis behov av vård - *Occasional need for care*

3 **Toistuva hoidon tarve** - Återkommande behov av vård - *Recurrent need for care*

4 **Lähes jatkuva hoidon tarve** - Nästan fortgående behov av vård - *Almost continuous need for care*

5 **Jatkuva ympärivuorokautisen hoidon tarve** - Fortgående behov av vård dygnet runt - *Continuous need for 24-hour care*

**Liitetaulukko 7. Säännöllisen kotihoidon asiakkaat hoidon tarpeen ja iän mukaan 30.11.2012**

Tabellbilaga 7. Klienter inom regelbunden hemvård enligt vårdbehov och ålder 30.11.2012

Appendix table 7. Regular home-care clients by need for care and age 30.11.2012

Koko maa - Hela landet - Whole country							
Hoidon tarve	Yht.	Ikä - Ålder - Age					
Vårdbehov	Smnl.						
Need for care	Total	0 - 14	15 - 44	45 - 64	65 - 74	75 - 84	85 -
<b>Asiakkaat - Klienter - Clients</b>							
1	6 745	10	263	574	961	2 602	2 335
2	11 853	29	253	1 068	1 575	4 507	4 421
3	36 621	64	356	3 066	4 991	13 820	14 324
4	11 582	77	143	797	1 476	4 285	4 804
5	3 726	56	99	319	649	1 361	1 242
<b>Ei tietoa</b>	2	-	-	-	-	-	2
Uppgift saknas							
Data not available							
<b>Yhteensä</b>	<b>70 529</b>	<b>236</b>	<b>1 114</b>	<b>5 824</b>	<b>9 652</b>	<b>26 575</b>	<b>27 128</b>
Totalt							
Total							
<b>% asiakkaista - % av klienter - % of clients</b>							
1	9,6	4,2	23,6	9,9	10,0	9,8	8,6
2	16,8	12,3	22,7	18,3	16,3	17,0	16,3
3	51,9	27,1	32,0	52,6	51,7	52,0	52,8
4	16,4	32,6	12,8	13,7	15,3	16,1	17,7
5	5,3	23,7	8,9	5,5	6,7	5,1	4,6
<b>Ei tietoa</b>	0,0	-	-	-	-	-	0,0
Uppgift saknas							
Data not available							
<b>Yhteensä</b>	<b>100</b>	<b>100</b>	<b>100</b>	<b>100</b>	<b>100</b>	<b>100</b>	<b>100</b>
Totalt							
Total							

 1 **Täysin tai lähes omatoiminen** - Helt eller nästan självständig - *Totally or nearly totally independent*

 2 **Ajoittainen hoidon tarve** - Tidvis behov av vård - *Occasional need for care*

 3 **Toistuva hoidon tarve** - Återkommande behov av vård - *Recurrent need for care*

 4 **Lähes jatkuva hoidon tarve** - Nästan fortgående behov av vård - *Almost continuous need for care*

 5 **Jatkuva ympärivuorokautisen hoidon tarve** - Fortgående behov av vård dygnet runt - *Continuous need for 24-hour care*



**Liitetaulukko 8. Säännöllisen kotihoidon asiakkaat tarkoituksenmukaisen hoitopaikan ja käyntimäärän mukaan 30.11.2012**

Tabellbilaga 8. Klienter inom regelbunden hemvård enligt ändamålsenlig vårdplats och besökantal 30.11.2012

Appendix table 8. Regular home-care clients by appropriate place of care and number of visits 30.11.2012

Koko maa - Hela landet - Whole county							
Tarkoituksenmukainen hoitopaikka Ändamålsenlig vårdplats Appropriate place of care	Yht. Smnl. Total	Käyntejä / kk - Besök/Mån. - Visit/month					
		1 - 3	4 - 9	10 - 29	30 - 59	60 - 89	90 -
<b>Asiakkaat - Klienter - Clients</b>							
<b>Sairaala</b> Sjukhus <i>Hospital</i>	276	46	55	31	59	43	42
<b>Terveyskeskus</b> Hälsocentral <i>Health centre</i>	108	16	26	18	22	15	11
<b>Vanhainkoti</b> Åldringshem <i>Old people's home</i>	827	93	113	117	156	150	198
<b>Kehitysvammalaitos</b> Institution för utvecklingsstörda <i>Institution for people with intellectual disabilities</i>	46	8	12	8	5	11	2
<b>Päihdehuollon laitos</b> Vårdinstitution för russmedelsmissbrukare <i>Institution for alcohol and drug abusers</i>	122	12	29	23	37	17	4
<b>Kuntoutuslaitos</b> Rehabiliteringsanstalt <i>Rehabilitation institution</i>	75	5	19	10	15	12	14
<b>Kotihoito</b> Hemvård <i>Home care</i>	59 316	9 384	13 824	9 871	11 239	9 110	5 888
<b>Koti ilman säännöllisiä palveluja</b> Hem utan regelbunden service <i>Home without regular services</i>	5 359	3 291	1 242	402	218	144	62
<b>Vanhusten ympärivuorokautinen asuminen</b> Serviceboende med heldygnssomsorg för äldre <i>Sheltered housing with 24-hour assistance</i>	3 631	327	371	467	687	773	1 006
<b>Kehitysvammaisten autettu asuminen</b> Assisterat boende för personer med utv.störning <i>Housing with 24-hour assistance for people with intellectual disabilities</i>	117	21	27	20	22	11	16
<b>Muu ympärivuorokautinen palveluasuminen</b> Annat serviceboende med heldygnssomsorg <i>Other sheltered housing with 24-hour assistance</i>	652	48	93	111	121	121	158
<b>Yhteensä</b> Totalt <i>Totalt</i>	70 529	13 251	15 811	11 078	12 581	10 407	7 401

**Liitetaulukko 8. Säännöllisen kotihoidon asiakkaat tarkoituksenmukaisen hoitopaikan ja käyntimäärän mukaan 30.11.2012**

Tabellbilaga 8. Klienter inom regelbunden hemvård enligt ändamålsenlig vårdplats och besökantal 30.11.2012

Appendix table 8. Regular home-care clients by appropriate place of care and number of visits 30.11.2012

Koko maa - Hela landet - Whole county							
Tarkoituksenmukainen hoitopaikka Ändamålsenlig vårdplats Appropriate place of care	Yht.	Käyntejä / kk - Besök/Mån. - Visit/month					
	Smnl. Total	1 - 3	4 - 9	10 - 29	30 - 59	60 - 89	90 -
% asiakkaita - % av klienter - % of clients							
<b>Sairaala</b> Sjukhus <i>Hospital</i>	0,4	0,3	0,3	0,3	0,5	0,4	0,6
<b>Terveyskeskus</b> Hälsocentral <i>Health centre</i>	0,2	0,1	0,2	0,2	0,2	0,1	0,1
<b>Vanhainkoti</b> Åldringshem <i>Old people's home</i>	1,2	0,7	0,7	1,1	1,2	1,4	2,7
<b>Kehitysvammalaitos</b> Institution för utvecklingsstörda <i>Institution for people with intellectual disabilities</i>	0,1	0,1	0,1	0,1	0,0	0,1	0,0
<b>Päihdehuollon laitos</b> Vårdinstitution för russmedelsmissbrukare <i>Institution for alcohol and drug abusers</i>	0,2	0,1	0,2	0,2	0,3	0,2	0,1
<b>Kuntoutuslaitos</b> Rehabiliteringsanstalt <i>Rehabilitation institution</i>	0,1	0,0	0,1	0,1	0,1	0,1	0,2
<b>Kotihoito</b> Hemvård <i>Home care</i>	84,1	70,8	87,4	89,1	89,3	87,5	79,6
<b>Koti ilman säännöllisiä palveluja</b> Hem utan regelbunden service <i>Home without regular services</i>	7,6	24,8	7,9	3,6	1,7	1,4	0,8
<b>Vanhusten ympärivuorokautinen asuminen</b> Serviceboende med heldygnssomsorg för äldre <i>Sheltered housing with 24-hour assistance</i>	5,1	2,5	2,3	4,2	5,5	7,4	13,6
<b>Kehitysvammaisten autettu asuminen</b> Assisterat boende för personer med utv.störning <i>Housing with 24-hour assistance for people with intellectual disabilities</i>	0,2	0,2	0,2	0,2	0,2	0,1	0,2
<b>Muu ympärivuorokautinen palveluasuminen</b> Annat serviceboende med heldygnssomsorg <i>Other sheltered housing with 24-hour assistance</i>	0,9	0,4	0,6	1	1	1,2	2,1

**Liitetaulukko 9. Säännöllisen kotihoidon asiakkaat tarkoituksenmukaisen hoitopaikan ja hoitoisuuden mukaan 30.11.2012**

Tabellbilaga 9. Klienter inom regelbunden hemvård enligt ändamålsenlig vårdplats och vårdbehov 30.11.2012

Appendix table 9. Regular home-care clients by appropriate place of care and need for care 30.11.2012

Koko maa - Hela landet - Whole country							
Tarkoituksenmukainen hoitopaikka Ändamålsenlig vårdplats Appropriate place of care	Yht. Smnl. Total	Hoidon tarve - Vårdbehov - Need for care					Ei tietoa Uppgift saknas Data not available
		1	2	3	4	5	
<b>Asiakkaat - Klienter - Clients</b>							
<b>Sairaala</b> Sjukhus Hospital	276	6	10	134	63	63	-
<b>Terveyskeskus</b> Hälsocentral Health centre	108	8	22	27	15	36	-
<b>Vanhainkoti</b> Åldringshem Old people's home	827	6	30	258	278	255	-
<b>Kehitysvammalaitos</b> Institution för utvecklingsstörda Institution for people with intellectual disabilities	46	4	4	15	6	17	-
<b>Päihdehuollon laitos</b> Vårdinstitution för russmedelsmissbrukare Institution for alcohol and drug abusers	122	9	17	76	18	2	-
<b>Kuntoutuslaitos</b> Rehabiliteringsanstalt Rehabilitation institution	75	3	10	29	24	8	1
<b>Kotihoito</b> Hemvård Home care	59 316	4 693	9 974	33 731	9 089	1 828	1
<b>Koti ilman säännöllisiä palveluja</b> Hem utan regelbunden service Home without regular services	5 359	1 985	1 633	999	478	264	-
<b>Vanhusten ympärivuorokautinen asuminen</b> Serviceboende med heldygnsomsorg för äldre Sheltered housing with 24-hour assistance	3 631	23	118	1 067	1 367	1 056	-
<b>Kehitysvammaisten autettu asuminen</b> Assisterat boende för personer med utv.störning Housing with 24-hour assistance for people with intellectual disabilities	117	4	13	42	27	31	-
<b>Muu ympärivuorokautinen palveluasuminen</b> Annat serviceboende med heldygnsomsorg Other sheltered housing with 24-hour assistance	652	4	22	243	217	166	-
<b>Yhteensä</b> Totalt Totalt	70 529	6 745	11 853	36 621	11 582	3 726	2

1 Täysin tai lähes omatoiminen - Helt eller nästan självständig - Totally or nearly totally independent

2 Ajoittainen hoidon tarve - Tidvis behov av vård - Occasional need for care

3 Toistuva hoidon tarve - Återkommande behov av vård - Repetitive need for care

4 Lähes jatkuva hoidon tarve - Nästan fortgående behov av vård - Almost continuous need for care

5 Jatkuva ympärivuorokautisen hoidon tarve - Fortgående behov av vård dygnet runt - Continuous need for care

**Liitetaulukko 9. Säännöllisen kotihoidon asiakkaat tarkoituksenmukaisen hoitopaikan ja hoitoisuuden mukaan 30.11.2012**

Tabellbilaga 9. Klienter inom regelbunden hemvård enligt ändamålsenlig vårdplats och vårdbehov 30.11.2012

Appendix table 9. Regular home-care clients by appropriate place of care and need for care 30.11.2012

Koko maa - Hela landet - Whole country							
Tarkoituksenmukainen hoitopaikka Ändamålsenlig vårdplats Appropriate place of care	Yht. Smnl. Total	Hoidon tarve - Vårdbehov - Need for care					Ei tietoa Uppgift saknas Data not available
		1	2	3	4	5	
% asiakkaita - % av klienter - % of clients							
<b>Sairaala</b> Sjukhus Hospital	0,4	0,1	0,1	0,4	0,5	1,7	-
<b>Terveyskeskus</b> Hälsocentral Health centre	0,2	0,1	0,2	0,1	0,1	1,0	-
<b>Vanhainkoti</b> Åldringshem Old people's home	1,2	0,1	0,3	0,7	2,4	6,8	-
<b>Kehitysvammalaitos</b> Institution för utvecklingsstörda Institution for people with intellectual disabilities	0,1	0,1	0,0	0,0	0,1	0,5	-
<b>Päihdehuollon laitos</b> Vårdinstitution för rusmedelsmissbrukare Institution for alcohol and drug abusers	0,2	0,1	0,1	0,2	0,2	0,1	-
<b>Kuntoutuslaitos</b> Rehabiliteringsanstalt Rehabilitation institution	0,1	0,0	0,1	0,1	0,2	0,2	50
<b>Kotihoito</b> Hemvård Home care	84,1	69,6	84,1	92,1	78,5	49,1	50
<b>Koti ilman säännöllisiä palveluja</b> Hem utan regelbunden service Home without regular services	7,6	29,4	13,8	2,7	4,1	7,1	-
<b>Vanhusten ympärivuorokautinen asuminen</b> Serviceboende med heldygnssomsorg för äldre Sheltered housing with 24-hour assistance	5,1	0,3	1,0	2,9	11,8	28,3	-
<b>Kehitysvammaisten autettu asuminen</b> Assisterat boende för personer med utv.störning Housing with 24-hour assistance for people with intellectual disabilities	0,2	0,1	0,1	0,1	0,2	0,8	-
<b>Muu ympärivuorokautinen palveluasuminen</b> Annat serviceboende med heldygnssomsorg Other sheltered housing with 24-hour assistance	0,9	0,1	0,2	0,7	1,9	4,5	-

1 **Täysin tai lähes omatoiminen** - Helt eller nästan självständig - *Totally or nearly totally independent*

2 **Ajoittainen hoidon tarve** - Tidvis behov av vård - *Occasional need for care*

3 **Toistuva hoidon tarve** - Återkommande behov av vård - *Repetive need for care*

4 **Lähes jatkuva hoidon tarve** - Nästan fortgående behov av vård - *Almost continuous need for care*

5 **Jatkuva ympärivuorokautisen hoidon tarve** - Fortgående behov av vård dygnet runt - *Continuous need for care*

**Liitetaulukko 10. Säännöllisen kotihoidon asiakkaat aikaisemman hoitopaikan mukaan 30.11.2012**

Tabellbilaga 10. Klienter inom regelbunden hemvård enligt tidigare vårdplats 30.11.2012

Appendix table 10. Regular home-care clients by previous place of care 30.11.2012

Koko maa - Hela landet - Whole country		
Aikaisempi hoitopaikka Tidigare vårdplats Previous place of care	Asiakkaat yht. Klienter smnl. Clients total	% asiakkaista % av klienter % of clients
<b>Laitos</b>	516	0,7
Institution <i>Institution</i>		
<b>Sairaala</b>	9 611	13,6
Sjukhus <i>Hospital</i>		
<b>Terveyskeskus</b>	8 537	12,1
Hälsocentral <i>Health centre</i>		
<b>Vanhainkoti</b>	615	0,9
Åldringshem <i>Old people's home</i>		
<b>Kehitysvammalaitos</b>	57	0,1
Institution för utvecklingsstörda <i>Institution for people with intellectual disabilities</i>		
<b>Päihdehuollon laitos</b>	117	0,2
Vårdinstitution för rusmedelsmissbrukare <i>Institution for alcohol and drug abusers</i>		
<b>Kuntoutuslaitos</b>	605	0,9
Rehabiliteringsanstalt <i>Rehabilitation institution</i>		
<b>Muu laitoshoido</b>	28	0,0
Annan institution <i>Other institution</i>		
<b>Koti</b>	14 125	20,0
Hem <i>Home</i>		
<b>Kotihoito</b>	9 063	12,9
Hemvård <i>Home care</i>		
<b>Koti ilman säännöllisiä palveluja</b>	26 523	37,6
Hem utan regelbunden service <i>Home without regular services</i>		
<b>Vanhusten ympärivuorokautinen asuminen</b>	500	0,7
Serviceboende med heldygnssomsorg för äldre <i>Sheltered housing with 24-hour assistance</i>		
<b>Kehitysvammaisten autettu asuminen</b>	57	0,1
Assisterat boende för personer med utv.störning <i>Housing with 24-hour assistance for people with intellectual disabilities</i>		
<b>Muu ympärivuorokautinen palveluasuminen</b>	175	0,2
Annat serviceboende med heldygnssomsorg <i>Other sheltered housing with 24-hour assistance</i>		
<b>Yhteensä</b>	70 529	100,0
Totalt <i>Total</i>		

**Liitetaulukko 11. Säännöllisen kotihoidon asiakkaat hoitoon tulon pääsyyn ja aikaisemman hoitopaikan mukaan 30.11.2012**

Tabellbilaga 11. Klienter inom regelbunden hemvård enligt huvudorsak till vårdens påbörjande och tidigare vårdplats 30.11.2012

Appendix table 11. Regular home-care clients by main reason for entering care and previous place of care 30.11.2012

<b>Koko maa - Hela landet - Whole country</b>							
<b>Hoitoon tulon pääsy</b>	<b>Yht.</b>	<b>Aikaisempi hoitopaikka - Tidigare vårdplats - Previous place of care</b>					
		<b>Koti</b>	<b>Terveyskeskus</b>	<b>Sairaala</b>	<b>Vanhainkodit ja vastaavat yksiköt yhteensä</b>	<b>Muu laitos</b>	<b>Muu tehostettu palveluasuminen</b>
Huvud orsak till vårdens påbörjande	Totalt	Hem	Hälsocentral	Sjukhus	Åldringshem och motsvarande enheter total	Annan institution	Annat serviceboende med heldygnsomsorg
Main reason for entering care	Total	Home care	Health centre	Hospital	Residential homes and similar units, total	Other institution	Other sheltered housing with 24-hour assistance
<b>Asiakkaat - Klienter - Clients</b>							
<b>Fyysiset syyt</b> Fysiska orsaken Physical reasons	17 999	12 626	2 208	2 464	238	435	28
<b>Itsensä huolehtimisen vajavuudet (hygienia)</b> Begränsad förmåga att sköta sig själv (hygien) Insufficient ability to take care of oneself (hygienia)	20 328	14 737	2 338	2 556	356	259	82
<b>Liikkumiskyvyn vajavuudet</b> Begränsad rörelseförmåga Insufficient ability to move	7 325	5 008	1 096	876	136	189	20
<b>Hermostolliset syyt</b> Neurologiska orsaker Neurological reasons	898	665	72	121	13	26	1
<b>Muistamattomuus</b> Glömskhet Forgetful person	7 092	5 424	803	653	127	76	9
<b>Sekavuus</b> Förfirring Incoherence	203	118	39	36	5	5	-
<b>Viestimiskyvyn vajavuudet</b> Begränsad kommunikationsförmåga Insufficient ability to communicate	509	377	51	54	10	13	4
<b>Dementia</b> Demens Dementia	718	567	84	39	20	7	1
<b>Psyykkis-sosiaaliset syyt</b> Psykisk-sociala orsaker Psychic-social reasons	2 426	1 686	196	385	33	99	27
<b>Masennus</b> Depression Depression	615	386	67	138	11	12	1
<b>Muu psyykinen sairaus</b> Annan psykisk sjukdom Other psychiatric disease	1 762	986	146	518	25	61	26
<b>Päihdeongelma</b> Rusmedelsproblem Problems with alcohol and drugs	548	320	95	66	12	46	9

**Liitetaulukko 11. Säännöllisen kotihoidon asiakkaat hoitoon tulon pääsyyn ja aikaisemman hoitopaikan mukaan 30.11.2012**

Tabellbilaga 11. Klienter inom regelbunden hemvård enligt huvudorsak till vårdens påbörjande och tidigare vårdplats 30.11.2012

Appendix table 11. Regular home-care clients by main reason for entering care and previous place of care 30.11.2012

Koko maa - Hela landet - Whole country								
Hoitoon tulon pääsy Huvud orsak till vårdens påbörjande <i>Main reason for entering care</i>	Yht. Totalt <i>Total</i>	Aikaisempi hoitopaikka - Tidigare vårdplats - Previous place of care						
		Koti Hem <i>Home care</i>	Terveys- keskus Hälsa- central <i>Health centre</i>	Sairaala Sjukhus <i>Hospital</i>	Vanhainkodit ja vastaavat yksiköt yhteensä Åldringshem och motsvarande enheter total <i>Residential homes and similar units, total</i>	Muu laitos Annan institution <i>Other institution</i>	Muu tehostettu palvelu- asuminen Annat serviceboende med haldygnomsorg <i>Other sheltered housing with 24-hour assistance</i>	
<b>Asiakkaat - Klienter - Clients</b>								
<b>Yksinäisyys, turvattomuus</b> Ensamhet, otrygghet <i>Loneliness, insecurity</i>	1 124	969	69	63		17	5	1
<b>Asumisongelmat</b> Bostadsproblem <i>Problems with housing</i>	229	174	25	19		7	3	1
<b>Omaisten avun puute</b> Brist på hjälp av anhöriga <i>Lack of help of relatives</i>	512	458	19	27		3	2	3
<b>Hoitajan loma</b> Vårdarens semester <i>Vacation of person accepting to take on the duties for informal care</i>	104	97	4	2		-	1	-
<b>Kotiin annettavien palvelujen tarjonnan puute</b> Bristfälligt utbud av service som ges i hemmet <i>Inadequate supply of home-based services</i>	395	336	21	29		6	2	1
<b>Tarkoituksenmukaisen hoitopaikan puute</b> Avsaknad av ändamålsenlig vårdplats <i>Lack of an appropriate place of care</i>	30	13	2	6		6	2	1
<b>Kuntoutus</b> Rehabilitering <i>Rehabilitation</i>	121	73	13	24		3	7	1
<b>Lääkinnällinen kuntoutus</b> Medicinsk rehabilitering <i>Medicinal rehabilitation</i>	183	111	24	41		3	4	-
<b>Tapaturma</b> Olycksfall <i>Accident</i>	151	74	32	37		1	7	-
<b>Somaattisen sairauden tutkimus ja hoito</b> Undersökning och vård av somatisk sjukdom <i>Research and care of somatic disease</i>	7 251	4 500	1 133	1 457		83	62	16
<b>Ei tietoa</b> Uppgift saknas <i>Data not available</i>	6	6	-	-		-	-	-
<b>Yhteensä</b> Totalt, <i>Total</i>	70 529	49 711	8 537	9 611		1 115	1 323	232

**Liitetaulukko 11. Säännöllisen kotihoidon asiakkaat hoitoon tulon pääsyyn ja aikaisemman hoitopaikan mukaan 30.11.2012**

Tabellbilaga 11. Klienter inom regelbunden hemvård enligt huvudorsak till vårdens påbörjande och tidigare vårdplats 30.11.2012

Appendix table 11. Regular home-care clients by main reason for entering care and previous place of care 30.11.2012

Koko maa - Hela landet - Whole country							
Hoitoon tulon pääsy Huvud orsak till vårdens påbörjande <i>Main reason for entering care</i>	Yht. Totalt <i>Total</i>	Aikaisempi hoitopaikka - Tidigare vårdplats - Previous place of care					
		Koti Hem <i>Home care</i>	Terveys- keskus Hälsö- central <i>Health centre</i>	Sairaala Sjukhus <i>Hospital</i>	Vanhainkodit ja vastaavat yksiköt yhteensä Åldringshem och motsvarande enheter total <i>Residential homes and similar units, total</i>	Muu laitos Annan institution <i>Other institution</i>	Muu tehostettu palvelu- asuminen Annat serviceboende med haldygnomsorg <i>Other sheltered housing with 24-hour assistance</i>
<b>% asiakkaita - % av klienter - % of clients</b>							
<b>Fyysiset syyt</b> Fysiska orsaken <i>Physical reasons</i>	25,5	25,4	25,9	25,6	21,3	32,9	12,1
<b>Itsensä huolehtimisen vajavuudet (hygienia)</b> Begränsad förmåga att sköta sig själv (hygien) <i>Insufficient ability to take care of oneself (hygienia)</i>	28,8	29,6	27,4	26,6	31,9	19,6	35,3
<b>Liikkumiskyvyn vajavuudet</b> Begränsad rörelseförmåga <i>Insufficient ability to move</i>	10,4	10,1	12,8	9,1	12,2	14,3	8,6
<b>Hermostolliset syyt</b> Neurologiska orsaker <i>Neurological reasons</i>	1,3	1,3	0,8	1,3	1,2	2,0	0,4
<b>Muistamattomuus</b> Glömskhet <i>Forgetful person</i>	10,1	10,9	9,4	6,8	11,4	5,7	3,9
<b>Sekavuus</b> Förfirring <i>Incoherence</i>	0,3	0,2	0,5	0,4	0,4	0,4	-
<b>Viestimiskyvyn vajavuudet</b> Begränsad kommunikationsförmåga <i>Insufficient ability to communicate</i>	0,7	0,8	0,6	0,6	0,9	1,0	1,7
<b>Dementia</b> Demens <i>Dementia</i>	1,0	1,1	1,0	0,4	1,8	0,5	0,4
<b>Psyykkis-sosiaaliset syyt</b> Psyisk-sociala orsaker <i>Psychic-social reasons</i>	3,4	3,4	2,3	4,0	3,0	7,5	11,6
<b>Masennus</b> Depression <i>Depression</i>	0,9	0,8	0,8	1,4	1,0	0,9	0,4
<b>Muu psyykinen sairaus</b> Annan psykisk sjukdom <i>Other psychiatric disease</i>	2,5	2,0	1,7	5,4	2,2	4,6	11,2
<b>Päihdeongelma</b> Rusmedelsproblem <i>Problems with alcohol and drugs</i>	0,8	0,7	1,1	0,6	1,1	3,5	3,8



**Liitetaulukko 11. Säännöllisen kotihoidon asiakkaat hoitoon tulon pääsyyn ja aikaisemman hoitopaikan mukaan 30.11.2012**

Tabellbilaga 11. Klienter inom regelbunden hemvård enligt huvudorsak till vårdens påbörjande och tidigare vårdplats 30.11.2012

Appendix table 11. Regular home-care clients by main reason for entering care and previous place of care 30.11.2012

Koko maa - Hela landet - Whole country							
Hoitoon tulon pääsy Huvud orsak till vårdens påbörjande <i>Main reason for entering care</i>	Yht. Totalt <i>Total</i>	Aikaisempi hoitopaikka - Tidigare vårdplats - Previous place of care					
		Koti Hem <i>Home care</i>	Terveys- keskus Hälsa- central <i>Health centre</i>	Sairaala Sjukhus <i>Hospital</i>	Vanhainkodit ja vastaavat yksiköt yhteensä Åldringshem och motsvarande enheter total <i>Residential homes and similar units, total</i>	Muu laitos Annan institution <i>Other institution</i>	Muu tehostettu palvelu- asuminen Annat serviceboende med haldygnomsorg <i>Other sheltered housing with 24-hour assistance</i>
<b>% asiakkaista - % av klienter - % of clients</b>							
<b>Yksinäisyys, turvattomuus</b> Ensamhet, otrygghet <i>Loneliness, insecurity</i>	1,6	1,9	0,8	0,7		1,5	0,4
<b>Asumisongelmat</b> Bostadsproblem <i>Problems with housing</i>	0,3	0,4	0,3	0,2		0,6	0,2
<b>Omaisten avun puute</b> Brist på hjälp av anhöriga <i>Lack of help of relatives</i>	0,7	0,9	0,2	0,3		0,3	0,2
<b>Hoitajan loma</b> Vårdarens semester <i>Vacation of person accepting to take on the duties for informal care</i>	0,1	0,2	0,0	0,0		-	0,1
<b>Kotiin annettavien palvelujen tarjonnan puute</b> Bristfälligt utbud av service som ges i hemmet <i>Inadequate supply of home-based services</i>	0,6	0,7	0,2	0,3		0,5	0,2
<b>Tarkoituksenmukaisen hoitopaikan puute</b> Avsaknad av ändamålsenlig vårdplats <i>Lack of an appropriate place of care</i>	0,0	0,0	0,0	0,1		0,5	0,2
<b>Kuntoutus</b> Rehabilitering <i>Rehabilitation</i>	0,2	0,1	0,2	0,2		0,3	0,5
<b>Lääkinnällinen kuntoutus</b> Medicinsk rehabilitering <i>Medicinal rehabilitation</i>	0,3	0,2	0,3	0,4		0,3	0,3
<b>Tapaturma</b> Olycksfall <i>Accident</i>	0,2	0,1	0,4	0,4		0,1	0,5
<b>Somaattisen sairauden tutkimus ja hoito</b> Undersökning och vård av somatisk sjukdom <i>Research and care of somatic disease</i>	10,3	9,1	13,3	15,2		7,4	4,7
<b>Ei tietoa</b> Uppgift saknas <i>Data not available</i>	0,0	0,0	-	-		-	-
<b>Yhteensä</b> Totalt, <i>Total</i>	100,0	100,0	100,0	100,0		100,0	100,0

**Liitetaulukko 12. Säännöllisen kotihoidon asiakkaiden tukipalveluiden käyttö marraskuussa 2012**

Tabellbilaga 12. Användningen av stödtjänster bland klienter inom regelbunden hemvård i november 2012

Appendix table 12. Regular home-care clients' use of auxiliary services in November 2012

	<b>Säännöllisen kotihoidon asiakkaat</b>		<b>75 vuotta täyttäneet asiakkaat</b>	
	%	lkm antal no.	%	lkm antal no.
<b>Ei saanut tukipalveluja</b> - Har inte fått stödtjänster- <i>Did not receive auxiliary services</i>	35,3	24 909	32,5	17 452
<b>Sai tukipalveluja</b> - Har fått stödtjänster- <i>Received auxiliary services</i>	64,7	45 620	67,5	36 251
<b>Yhteensä</b> - Totalt - <i>Total</i>	100,0	70 529	100,0	53 703

	<b>Tukipalveluja saaneet asiakkaat</b>		<b>Tukipalveluja saaneet 75 vuotta täyttäneet asiakkaat</b>	
	%	lkm antal no.	%	lkm antal no.
<b>Tukipalvelujen määrä</b> Stödtjänsternas omfattning <i>Number of auxiliary services</i>				
<b>1</b>	46,5	15 797	45,5	12 327
<b>2</b>	29,5	10 028	30,1	8 156
<b>3</b>	13,9	4 713	14,1	3 830
<b>4</b>	6,4	2 167	6,5	1 767
<b>5</b>	2,5	853	2,5	669
<b>6</b>	0,9	293	0,8	229
<b>7</b>	0,4	123	0,4	108
<b>Yhteensä</b> - Totalt - <i>Total</i>	100,0	33 974	100,0	27 086
<b>Tieto puuttuu (tukipalveluja ei ole eritelty)</b> Uppgifter saknas (stödtjänsterna har inte specificerats) <i>No data (auxiliary services not specified)</i>		11 646		9 165
<b>Asiakkaiden osuudet eri tukipalveluissa</b> Andelen klienter inom olika stödtjänster <i>Percentages of clients using auxiliary services</i>	%	lkm antal no.	%	lkm antal no.
<b>Ateriapalvelu</b> - Måltidsservice - <i>Meals</i>	65,6	22 291	66,1	17 893
<b>Hygieniapalvelu</b> - Hygientjänst - <i>Hygiene</i>	24,2	8 217	23,9	6 463
<b>Kuljetuspalvelu</b> - Färdtjänst - <i>Transportation</i>	17,3	5 877	16,3	4 417
<b>Siiivouspalvelu</b> - Städsservice - <i>Cleaning</i>	20,8	7 068	20,3	5 496
<b>Saattajapalvelu</b> - Ledsagarservice - <i>Assistants</i>	3,0	1 017	2,7	729
<b>Turvapalvelu</b> - Trygghetsservice - <i>Safety services</i>	45,7	15 529	49,7	13 474
<b>Kauppapalvelu</b> - Hemkörmingservice - <i>Shopping</i>	16,3	5 545	15,5	4 200

**Liitetaulukko 13. Säännöllisen kotihoidon 75, 80 ja 85 vuotta täyttäneet asiakkaat 1995–2012**

Tabellbilaga 13. Klienter i åldrarna 75, 80 och 85 år och över inom regelbunden hemvård 1995–2012

Appendix table 13. Regular home-care clients aged 75+, 80+ and 85+ years, 1995–2012

30.11.	75+ Yhteensä 75+ Totalt 75+ Total	% 75 v täyttäneistä av 75 år och över of 75 and over	Kotihoidon käyntejä yhteensä / kk Hemvårdsbesök / mån Home care visits / month						
			%						
			1-3	4-9	10-29	30-59	60-89	90-	
1995	40 177	13,4	15,5	35,6	25,3	11,8	5,6	6,1	
1997	37 182	11,8	15,1	33,0	24,4	12,1	7,4	8,0	
1999	41 669	12,6	14,9	31,5	22,5	12,9	8,6	9,6	
2001	41 132	11,8	14,4	30,0	21,2	13,9	9,3	11,1	
2003	40 585	11,0	15,6	28,5	19,8	14,3	10,1	11,7	
2005	44 082	11,2	16,2	27,3	18,8	15,3	11,1	11,3	
2007	46 042	11,2	16,0	26,6	18,5	15,9	13,2	9,8	
2008	46 303	11,0	16,6	25,8	16,9	16,6	14,3	9,9	
2009	48 049	11,3	16,4	24,7	16,8	17,6	14,6	9,9	
2010	51 271	11,8	17,8	23,7	16,2	17,4	14,6	10,1	
2011	54 166	12,2	19,0	23,2	15,1	17,4	14,9	10,3	
2012	53 703	11,9	18,3	21,4	15,2	18,0	15,8	11,3	

30.11.	80+ Yhteensä 80+ Totalt 80+ Total	% 80 v täyttäneistä av 80 år och över of 80 and over	Kotihoidon käyntejä yhteensä / kk Hemvårdsbesök / mån Home care visits / month						
			%						
			1-3	4-9	10-29	30-59	60-89	90-	
1995	29 099	17,7	14,5	34,7	25,7	12,4	6,1	6,7	
1997	26 880	15,9	13,9	31,6	25,0	12,8	8,0	8,6	
1999	30 100	17,6	13,5	30,3	23,1	13,7	9,2	10,2	
2001	30 025	16,4	13,2	29,2	21,5	14,5	9,9	11,7	
2003	30 266	15,5	14,6	27,8	20,1	14,7	10,3	12,5	
2005	33 319	15,7	15,3	26,6	19,0	15,6	11,7	11,8	
2007	35 499	15,5	15,4	26,1	18,4	16,3	13,7	10,3	
2008	36 347	15,2	15,9	25,3	16,9	16,9	14,8	10,3	
2009	38 228	15,5	15,8	24,3	16,8	17,8	15,0	10,3	
2010	41 205	16,1	17,2	23,4	16,2	17,6	14,9	10,6	
2011	44 039	16,7	18,4	22,8	15,1	17,6	15,4	10,7	
2012	43 865	16,3	17,8	21,1	15,1	18,1	16,2	11,6	

30.11.	85+ Yhteensä 85+ Totalt 85+ Total	% 85 v täyttäneistä av 85 år och över of 85 and over	Kotihoidon käyntejä yhteensä / kk Hemvårdsbesök / mån Home care visits / month						
			%						
			1-3	4-9	10-29	30-59	60-89	90-	
1995	14 618	21,8	13,4	32,6	26,0	13,3	7,1	7,6	
1997	13 905	19,1	12,3	29,6	25,4	13,8	9,1	9,8	
1999	16 472	21,4	11,7	28,2	23,3	14,8	10,1	11,8	
2001	16 613	20,9	11,5	27,4	21,6	15,4	10,7	13,4	
2003	16 698	20,2	12,9	26,1	20,3	15,4	11,1	14,2	
2005	18 197	20,5	13,1	25,4	19,4	16,3	12,4	13,4	
2007	19 975	20,3	14,0	24,9	18,6	17,1	14,2	11,3	
2008	20 924	20,2	14,2	24,7	16,8	17,3	15,3	11,6	
2009	22 434	20,6	14,3	23,8	16,6	18,0	15,9	11,3	
2010	24 529	21,5	16,0	22,7	16,4	17,7	15,5	11,7	
2011	26 567	22,3	17,1	22,2	15,1	17,8	16,1	11,6	
2012	27 128	22,0	16,5	20,6	15,0	18,3	17,0	12,7	

## **SVT-laatuseloste**

### **Kotihoidon laskenta 30.11.**

#### **Tilastotietojen relevanssi**

Terveyden ja hyvinvoinnin laitoksen (THL) keräämä kotihoidon laskenta-aineisto sisältää tietoja 30.11. säännöllisen kotihoidon piirissä olleiden asiakkaiden määrästä, kotihoidon tukipalveluja saaneista ja omaishoidon tuen saajista. Kotihoidon laskenta on tehty joka toinen vuosi (parittomina vuosina 1999, 2001, 2003, 2005) vuoteen 2005 saakka. Vuodesta 2007 lähtien laskenta tehdään vuosittain marraskuussa. Lukuihin sisältyvät sekä kuntien, kuntayhtymien että yksityisten palveluntuottajien asiakkaat.

Tiedot on tarkoitettu sosiaali- ja terveydenhuollon kunnallisille ja yksityisille palveluntuottajille, kuntien ja kaupunkien viranomaisille, sekä suunnittelijoille ja tutkijoille.

Tietojen keruu perustuu lakiin Terveyden ja hyvinvoinnin laitoksesta (668/2008) ja lakiin Sosiaali- ja terveystalouden tutkimus- ja kehittämiskeskukseen tilastotoimesta (409/2001).

#### **Menetelmäkuvaus**

Kotihoidon laskentatiedot kerätään kuntien, kuntayhtymien ja yksityisten palveluntuottajien asiakkaista. Laskenta tehdään vuosittain 30.11. tilanteen mukaisesti. Marraskuu on valittu vuoden loppua kuvaavaksi ajankohdaksi, koska sen katsotaan olevan kausivaihtelujen kannalta neutraali kuukausi, johon esimerkiksi lomakaudet eivät vaikuta kuten joulukuuhun.

Kotihoidon laskenta tehdään asiakkaista:

- joilla on 30.11. voimassa oleva palvelu- ja hoitosuunnitelma (sosiaalihuollon tai sosiaali- ja terveydenhuollon yhteinen tai terveydenhuollon kotisairaanhoidon hoitosuunnitelma).
- jotka muuten (ilman palvelu- ja hoitosuunnitelmaa) saavat säännöllisesti kotipalvelua, kotisairaanhoidoa tai päiväsaaraalpalveluja ja heillä on toteutunut vähintään yksi käynti jokaisella marraskuun viikolla.
- jotka käyvät marraskuussa vähintään kerran viikossa vanhusten hoidollisessa päivähoitossa. Mukaan ei oteta päiväkeskustoimintaa eikä päiväkeskusten antamaa viriketoimintaa (kuten askartelu) saavia.
- jotka saavat omaishoidon tukea, vaikka eivät saisikaan palveluja kotiin.

Mukaan tulee ottaa säännöllisten palvelujen piirissä olevat asiakkaat, vaikka he eivät saisikaan palveluja juuri laskentapäivänä. Laskentaan ei kuitenkaan kuulu ottaa henkilöitä, jotka ovat laskentapäivänä laitoshoidossa tai asumispalvelujen piirissä, vaikka heillä olisi palvelu- ja hoitosuunnitelma voimassa.

Tiedot kerätään hoitoilmoitusjärjestelmässä yksilötasolla eli jokaisesta asiakkaasta annetaan tiedot, jotka on esitetty kotihoidon tiedonkeruulomakkeella. Kotihoidon laskennan tietosisältö on yhtenäinen muun sosiaali- ja terveydenhuollon hoitoilmoituksen kanssa, mutta kotihoidon laskennassa kysytään muutamia lisätietoja saaduista palveluista.

Kotihoidon laskennassa asiakkaasta ilmoitetaan seuraavat tiedot:

- palveluntuottaja

- asiakkaan perustiedot (henkilötunnus, kotikunta, palveluala, vakituinen asumismuoto)
- hoidon alkamistiedot (hoitosuhteen aloittamispäivä, aikaisempi hoitopaikka, hoidon aloittamisen eli hoitoon tulon syy)
- hoitotiedot (diagnoosit, hoidon tarve laskentahetkellä, asiakkaan tarkoituksenmukainen hoitopaikka)

Kotihoidon lisätiedot:

- asumista haittaavat tekijät
- viimeisen kuukauden aikana saadut palvelut (kotihoito, tukipalvelut, omaishoidon tuki, muu tuki)

Kotihoidon laskentatiedot toimitetaan peräkkäistiedostoina SSL-suojattua verkkopalvelua käyttäen tai lomakkeilla. Tiedot tallennetaan sähköisessä muodossa THL:n ylläpitämään sosiaalihuollon hoitoilmoitusrekisteriin (668/2008 § 2 ja 409/2001).

### **Tietojen kattavuus**

Tietojen kattavuus on kuntien osalta lähes 100 prosenttia. Yksityisten palveluntuottajien kattavuus on noin 85 prosenttia. Osa yksityisten ostopalveluna tuottamista palvelusta sisältyy kuntien ilmoittamiin tietoihin, joten ne eivät erotu kuntien tuottamasta palvelusta.

### **Tietojen oikeellisuus ja tarkkuus**

Tiedot ovat oikeita, jos tiedonantajat ovat antaneet ne oikein. Hoitoilmoitusrekisterissä ilmenevät virheet pyritään korjaamaan normaalin rekisterin kokoamis- ja ylläpitomenettelyn yhteydessä heti kun virhe havaitaan. Virheellisiksi tai puutteellisiksi todetut ilmoitukset palautetaan yleensä ao. tietojen lähettäjälle korjattaviksi. Tilastoa muodostettaessa ei kuitenkaan voida korjata kaikkia tietoja. On huomioitava, että vaikka tiedonkeruu ohjeistetaan toteutettavaksi siten, että laskentaan ilmoitetaan ilman palvelu- ja hoitosuunnitelmaa olevat asiakkaat vain silloin, jos heillä toteutuu vähintään yksi käynti jokaisella marraskuun viikolla, tilastoaineistossa ei kuitenkaan voida eritellä sitä, millä viikoilla käynnit ovat toteutuneet.

### **Julkaistujen tietojen ajantasaisuus ja oikea-aikaisuus**

THL tuottaa vuosittain tilastoraportin kotihoidon laskenta-aineistosta. Tiedot kerätään marraskuulta ja tilastoraportti julkaistaan kesäkuussa. Aineisto pyritään saamaan mahdollisimman kattavaksi. Toistuva puuttuvien tietojen karhuaminen vaikuttaa ratkaisevasti raportin julkaisuajankohtaan.

### **Tietojen saatavuus ja läpinäkyvyys/selkeys**

Tilastoraportti julkaistaan THL:n verkkosivulla osoitteessa [www.thl.fi/tilastot/kotihoito](http://www.thl.fi/tilastot/kotihoito).

### **Tilastojen vertailukelpoisuus**

Kotihoidon laskenta -rekisteriin on kerätty tietoja vuodesta 1995 lähtien. Rekisterin tietosisältöön on tänä aikana tehty pienehköjä muutoksia, mutta oleellisin tietosisältö on pysynyt lähes samana tietojen kuvatessa palvelujen tuottajaa, asiakasta, asiakkaaksi (hoitoon) tuloa sekä asiakkaan saamaa hoitoa ja palveluja.

Vuoden 2011 tilastoraportissa säännöllisen kotihoidon piiriin laskettavien henkilöiden tietoja analysoitaessa havaittiin, että aiempien vuosien tilastoraporteissa on säännöllisen kotihoidon asiakkaiksi poimittunut henkilöitä, joilla on ilman palvelu- ja hoitosuunnitelmaa

ollut vain 1–3 kotihoidon käyntiä marraskuun aikana. Vuoden 2011 aineistolla tehdyssä tarkastelussa aikaisempien vuosien poiminnan perusteella aineistoon olisi tullut mukaan 596 henkilöä, joiden ei kotihoidon laskennan määritysten mukaan kuuluisi sisältyä kotihoidon laskennan piiriin. Poimintavirhe on korjattu vuoden 2011 tilastoraportista lähtien. SOTKANet-tilastoportaalin aikasarjatiedot on myös korjattu menetelmäkuvauksen mukaisiksi.

### **Selkeys ja eheys/yhtenäisyys**

Aineisto sisältää koko maan kattavasti tiedot säännöllisen kotihoidon asiakkaista. Muiden asiakkaiden osalta kattavuus vaihtelee, sillä kotipalvelun tukipalvelujen asiakkaat ja omaishoidon tuen saajat ilmoitetaan vaihtelevasti. Omaishoidon tuen saajista kerätään myös tietoa Kuntien toimintatilastossa. Kotihoidon laskenta aineistosta puuttuu noin 30 prosenttia omaishoidon asiakkaista verrattuna Kuntien toimintatilastoon ilmoitettujen asiakkaiden määrään.

Tiedot esitetään asiakkaan saaman palvelun ja kotikunnan mukaan. Säännöllisen kotihoidon (kotipalvelun ja kotisairaanhoidon) asiakkaat esitetään käyntimäärän, hoidontarpeen, iän mukaan; erikseen sekä maakunta- ja kuntakohtaisesti.

### **Vuoden 2012 tilaston erityiskysymykset**

Tilastossa ei ole tapahtunut merkittäviä muutoksia vuonna 2012.

# Kvalitetsbeskrivning för FOS-publikation

## Klientinventering inom hemvården 30.11

### Statistikuppgifternas relevans

Det material om hemvårdsinventeringen som Institutet för hälsa och välfärd (THL) samlar in innehåller uppgifter om antalet klienter inom regelbunden hemvård, antalet klienter som får stödsservice inom hemvård och antalet klienter som får stöd för närståendevård den 30 november. Fram till år 2005 genomfördes klientinventeringen inom hemvården vartannat år (udda år 1999, 2001, 2003, 2005). Från och med 2007 har klientinventeringen genomförts varje år i november. Sifferuppgifterna inbegriper kommunernas, samkommunernas och de privata serviceproducenternas klienter.

Uppgifterna är avsedda för kommunala och privata serviceproducenter inom socialvården och hälso- och sjukvården samt myndigheter, planerare och forskare i kommuner och städer.

Datainsamlingen bygger på lagen om Institutet för hälsa och välfärd (668/2008) samt lagen om statistikväsendet vid forsknings- och utvecklingscentralen för social- och hälsovården (409/2001).

### Metodbeskrivning

De inventeringsuppgifter som insamlas inom hemvården gäller klienter i kommuner, samkommuner och hos privata serviceproducenter. Inventeringen utförs på basis av situationen den 30 november varje år. November har valts som månad för att beskriva situationen i slutet av året, eftersom den anses vara neutral med tanke på säsongvariationen och påverkas till exempel inte av semesterperioder, som december.

Inom hemvårdsinventeringen insamlas uppgifter om klienter

- som den 30 november har en gällande service- och vårdplan (gemensam vårdplan för socialvården eller social- och hälsovården eller vårdplan för hemsjukvård inom hälso- och sjukvården)
- som får annan regelbunden hemservice, hemsjukvård eller dagsjukhustjänster (utan service- eller vårdplan) och som har haft minst ett besök i veckan under november månad
- som under november månad minst en gång i veckan får terapeutisk dagvård för äldre. I detta inkluderas inte dagcenterverksamhet eller rekreativ verksamhet som erbjuds av dagcenter (såsom hobbyverksamhet).
- som får stöd för närståendevård, även om de inte får tjänster i hemmet.

Klienter som får regelbunden service ska inkluderas i inventeringen, även om de inte får service exakt på inventeringsdagen. Klienterna omfattar dock inte personer som på inventeringsdagen vårdas på institution eller tillhandahålls boendeservice, inte ens om de har en gällande service- och vårdplan.

Uppgifterna i vårdanmälningssystemet insamlas på individnivå, dvs. för varje klient anges de uppgifter som har uppgetts på datainsamlingsblanketten för hemvården. Datainnehållet inom hemvårdsinventeringen motsvarar i övrigt uppgifterna på vårdanmälan inom social- och hälsovården, men inom hemvårdsinventeringen efterfrågas vissa tilläggsuppgifter om vilken service klienten fått.

I hemvårdsinventeringen anges följande uppgifter om klienten:

- serviceproducent
- grundläggande uppgifter om klienten (personbeteckning, hemkommun, servicesektor, permanent boende)
- uppgifter om intagning (datum för inledning av vård, tidigare vårdplats, orsak till inledning av vård, dvs. orsak till sökande av vård)
- uppgifter om vården (diagnoser, vårdbehovet vid inventeringstillfället, ändamålsenlig vårdplats för klienten)

Tilläggsuppgifter om hemvården:

- faktorer som försvårar boende
- service som klienten fått under den senaste månaden (hemvård, stödtjänster, stöd för närståendevård, annat stöd)

Uppgifterna om hemvårdsinventeringen levereras som sekventiella filer med hjälp av en SSL-krypterad webbtjänst eller blanketter. Därefter lagras uppgifterna i elektronisk form i socialvårdens vårdanmälningsregister, som förs av THL (668/2008, 2 § och 409/2001).

### **Uppgifternas täckning**

Uppgifternas täckning är i fråga om kommunerna nästan 100 procent. I fråga om privata serviceproducenter är täckningen cirka 85 procent. En del av den service som produceras i form av köpta tjänster från den privata sektorn ingår i de uppgifter som kommunerna lämnar och kan således inte åtskiljas från den service som kommunerna producerar.

### **Uppgifternas riktighet och exakthet**

Uppgifterna är korrekta om uppgiftslämnarna har lämnat dem rätt. Strävan är att eventuella fel i vårdanmälningsregistret ska korrigeras i samband med de normala insamlings- och administreringsrutinerna genast när felet uppdagas. Felaktiga eller bristfälliga anmälningar returneras vanligen till avsändaren för korrigerings. Vid sammanställningen av statistiken kan dock inte alla uppgifter korrigeras. Trots att insamlingen av information enligt anvisningarna ska genomföras så att de klienter som saknar en service- och vårdplan anmäls till inventeringen endast om de har haft minst ett besök per vecka i november, bör det noteras att det ändå inte är möjligt att i statistikmaterialet specificera under vilka veckor besöken har ägt rum.

### **Uppgifternas aktualitet och rättidighet i publikationerna**

THL sammanställer årligen en statistikrapport om materialet från klientinventeringen inom hemvården. Uppgifterna samlas in i november och statistikrapporten publiceras i juni. Strävan är att materialet ska vara så täckande som möjligt. Om THL upprepade gånger måste be uppgiftslämnarna komplettera bristfälliga uppgifter har detta en avgörande betydelse för när rapporten kan publiceras.

### **Tillgång till uppgifterna och deras transparens/tydlighet**

Statistikrapporten publiceras på THL:s webbplats på adressen [www.thl.fi/tilastot/kotihoito](http://www.thl.fi/tilastot/kotihoito).

### **Statistikens jämförbarhet**

I registret över klientinventering inom hemvården har uppgifter införts alltsedan år 1995. Registrets datainnehåll har ändrats något under årens lopp, men det viktigaste innehållet är så gott som



oförändrat och beskriver serviceproducenter, klienter, intagning till vård och utskrivning samt den vård och service som klienten fått.

I statistikrapporten 2011 upptäcktes det vid analysen av uppgifterna för personer som omfattas av regelbunden hemvård att det i statistikrapporterna för tidigare år i fråga om den regelbundna hemvården har tagits med personer som inte har en service- och vårdplan och hos vilka endast 1–3 hemvårdsbesök gjorts i november månad. I granskningen som gjordes på basis av materialet 2011 har det i materialet enligt urvalskriterierna för tidigare år tagits med 596 personer som enligt FOS-beskrivningen inte ska ingå i hemvårdsinventeringen. Urvalsfelet har korrigerats från och med statistikrapporten för 2011. Tidsserieuppgifterna i statistikportalen SOTKANet har också korrigerats så att de stämmer överens med metodbeskrivningen.

### **Tydlighet och enhetlighet/överensstämmelse**

Materialet inkluderar landsomfattande uppgifter om klienter som fått regelbunden hemvård. I fråga om övriga klienter varierar täckningen, eftersom uppgifter om klienter som får stödtjänster inom hemservice och personer som får stöd för närståendevård rapporteras i varierande grad. Uppgifter om personer som får stöd för närståendevård insamlas också i kommunernas verksamhetsstatistik. Cirka 30 procent av klienterna inom närståendevården saknas i hemvårdsinventeringsmaterialet jämfört med antalet klienter som anges i kommunernas verksamhetsstatistik.

Uppgifterna indelas efter den service som klienten får och klientens hemkommun. Klienterna inom regelbunden hemvård (hemservice och hemsjukvård) indelas efter antal besök, vårdbehov och ålder samt separat per landskap och kommun.

### **Specialfrågor för statistiken år 2012**

Inga betydande ändringar har skett i statistiken år 2012.

## **OSF quality description**

### **Count of regular home-care clients, 30 November**

#### **Relevance of statistical data**

Data on regular home care collected by the National Institute for Health and Welfare (THL) cover the number of clients receiving regular home care, clients receiving support services and clients receiving support for informal care on November 30. The count of regular home-care clients was conducted every other year (in odd-numbered years, 1999, 2001, 2003, 2005) up to 2005. From 2007 onwards, the count has been conducted each year in November. The figures include clients in services provided by municipalities, joint municipal boards and private service providers.

The data are intended for municipal and private sector service providers, municipal officials, planning officials and researchers working in the area of social welfare and health care.

The collection of data is based on the Act on the National Institute for Health and Welfare (668/2008) and the Act on the Statistical Service of the National Research and Development Centre for Welfare and Health (409/2001).

#### **Description of methods**

The data on home care cover clients in services provided by municipalities, joint municipal boards and private service providers. The count of regular home-care clients is performed annually as at 30 November. November has been chosen as a representative time for the end of the year as it is considered to be neutral in regard to seasonal variations; holidays, for example, do not have an impact on it as they do in December.

The count of regular home-care clients includes clients:

- who, on the day of count, 30 November, have a valid service and care plan (a care plan for social welfare or jointly for social and health care, or a home-nursing plan for health care);
- or who regularly (without a service and care plan) receive home-help services, home nursing or day hospital services at least once a week, with at least one actual service appointment on every week in November;
- who attended day care for older people at least once a week in November. This does not include day centre activities or leisure time occupations (such as crafts classes) offered at day centres.
- who receive support for informal care, even if they do not receive any services in the home.

The count includes all clients receiving regular services even if they are not receiving services on the day of count. However, the count does not include people who are in institutional care or housing services on the day of count even if they have a valid service and care plan.

Data for the care register for social welfare are gathered on the level of an individual, that is, a data collection form is completed separately for each client. As regards the count of

regular home care, the data content is consistent with other social and health care reporting except that it has a few additional questions mainly concerning the services received.

In the count of regular home-care clients, the following data are recorded:

- service provider
- client information (personal identity number, municipality of residence, activity, type of permanent accommodation)
- admission information (date of admission to care, previous care place, reason of admission)
- care information (diagnoses, need for care at the time of count, appropriate place of care)

Additional data concerning home care:

- factors that impact negatively on living
- services received during the previous month (home care, support services, support for informal care, other support)

The data for the count of regular home-care clients are submitted as a sequential file over an encrypted SSL connection or on data collection forms. The data are stored electronically in the care register for social welfare maintained by THL (668/2008 section 2 and 409/2001).

#### **Data coverage**

The statistics have a coverage of nearly 100 per cent where municipalities are concerned. For private service providers, the coverage is around 85 per cent. The private service provision purchased by municipalities is partly included in the municipal data; these data cannot be distinguished from the services provided by municipalities.

#### **Correctness and accuracy of data**

The data are correct insofar as they have been reported correctly. Once an error is detected in the Care Register, efforts are made to correct it in connection with the register's normal compilation and maintenance procedures. Data suppliers themselves are usually asked to correct any errors or deficiencies detected in their data. However, it is not possible to correct all data when the statistics are generated. It should be noted that although data suppliers are instructed that clients without a service and care plan are reported only if they have had at least one actual service appointment on every week in November, it is impossible to specify in the statistical data on which weeks the appointments took place.

#### **Timeliness and promptness of published data**

The Count of regular home-care clients is a statistical report produced annually by THL. The data are gathered in November and the report is published in June. The goal is to attain the maximum feasible data coverage. Continuously having to request resubmission of missing data considerably affects the publication schedule.

#### **Availability and transparency/clarity of data**

The reports are published on the THL website at [www.thl.fi/en/statistics/regular\\_home\\_care](http://www.thl.fi/en/statistics/regular_home_care).

### **Comparability of statistical data**

Data for the Count of regular home-care clients have been collected since 1995. Although a few minor changes have been made over the years, the core data content of the register has remained almost unchanged, describing service providers, clients, client admissions, and the care and services received by clients.

An analysis of the data on the count of regular home-care clients in the 2011 statistical report showed that the statistical reports for previous years have also included clients who had only 1–3 home-care visits in November while they had no service and care plan. If the data collection applied in previous years was still in use, the 2011 data would include 596 persons who, according to the rules concerning the count of regular home-care clients, should not be included in the count. This error in data collection has been corrected since the 2011 statistical report. The annual time series data in the SOTKAnet Statistics and Indicator Bank have also been corrected in accordance with the method description.

### **Clarity and consistency**

The data are nationwide, covering clients receiving regular home care. The coverage of data for other clients varies, due to differences in the reporting of data on clients receiving support services and support for informal care. Data on recipients of support for informal care are also collected in the Statistics on Municipal Finances and Activities. A comparison with the number of clients reported to the Statistics on municipal finances and activities indicates that some 30 per cent of informal care clients are not included in the data in the Count of regular home-care clients.

The data are broken down by service received and municipality of residence. Regular home-care (home-help services and home nursing) clients are presented by number of visits, need for care and age, broken down by region and municipality.

### **Special issues concerning the 2012 statistics**

No major changes took place in the statistics in 2012.