

Terveydenhuollon menot ja rahoitus 2015

Päälöydökset

- Vuonna 2015 Suomen terveydenhuoltomenot olivat 19,8 miljardia euroa. Menot kasvoivat reaalisesti 1,2 prosenttia edellisvuodesta.
- Terveydenhuollon menoista yli puolet kohdistui erikoissairaanhoidon ja perusterveydenhuollon.
- Ikääntyneiden ja vammaisten laitoshoidon menot jatkoivat laskuaan, kun taas ympärivuorokautisen hoivan sisältävien asumispalvelujen menot kasvoivat edelleen.
- Suomen terveydenhuoltomenojen suhde bruttokansantuotteeseen vuonna 2015 oli 0,4 prosenttiyksikköä OECD-maiden keskitasoa (9,0 prosenttia) korkeampi.

Petri Matveinen
etunimi.sukunimi@thl.fi

Nina Knappe
etunimi.sukunimi@thl.fi



TERVEYDEN JA
HYVINVOINNIN LAITOS



Suomen virallinen tilasto
Finlands officiella statistik
Official Statistics of Finland

ISSN 1798-0887

Terveydenhuollon menojen kasvu maltillista

Vuonna 2015 Suomen terveydenhuoltomenot¹ olivat 19,8 miljardia euroa. Edelliseen vuoteen verrattuna terveydenhuollon menot kasvoivat reaalisesti 1,2 prosenttia. Asukasta kohden menot olivat 3 803 euroa. Vuonna 2015 terveydenhuoltomenojen suhde bruttokansantuotteeseen oli 9,4 prosenttia. Tämä oli 0,1 prosenttiyksikköä vähemmän kuin vuotta aikaisemmin.

Erikoissairaanhoidon (6,9 miljardia euroa) ja perusterveydenhuollon (3,7 miljardia euroa) menot muodostivat hieman yli puolet vuoden 2015 terveydenhuoltomenoista. Erikoissairaanhoidon menot laskivat reaalisesti 0,4 prosenttia vuodesta 2014. Lääkkeiden ja muiden lääkinnällisten kulutustavaroiden menot (2,5 miljardia euroa) nousivat reaalisesti 4,0 prosenttia. Ikääntyneiden ja vammaisten laitoshoidon menot jatkoivat laskuaan, kun taas ympärivuorokautisen hoivan sisältävien asumispalvelujen² menot kasvoivat edelleen.

Vuonna 2015 terveydenhuoltomenojen julkisen rahoituksen osuus oli 74,6 prosenttia ja yksityisen rahoituksen osuus 25,4 prosenttia. Julkisen rahoituksen osuus laski 1,0 prosenttiyksikköä vuodesta 2014.

Kuvio 1. Terveydenhuoltomenot vuosina 2000–2015 vuoden 2015 hinnoin, milj. euroa

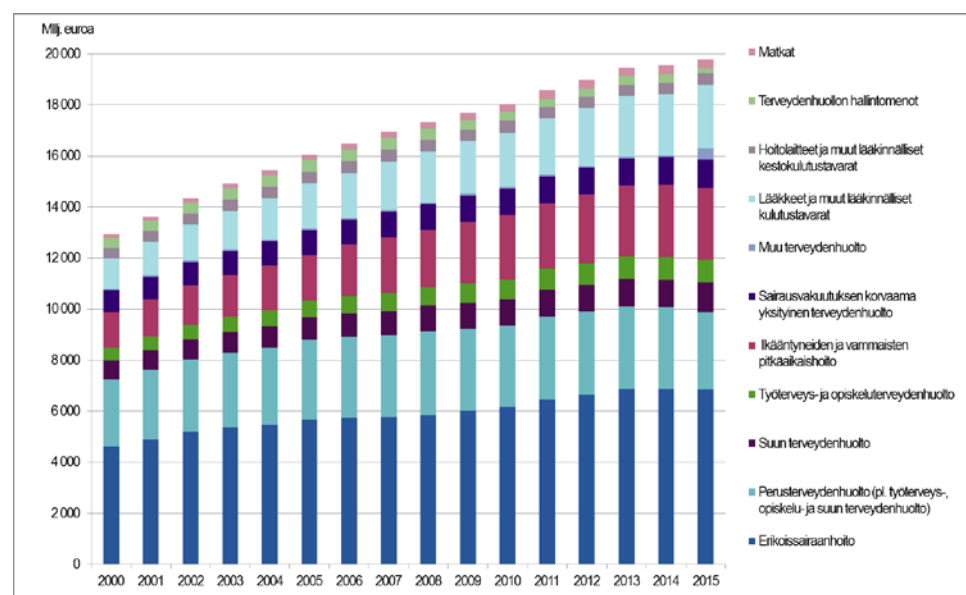

¹ Tilastointi pohjautuu EU-asetusperusteiseen SHA 2011 -tilastointijärjestelmään, missä terveydenhuoltomenoilla tarkoitetaan käyttömenoja eli terveydenhuollon kokonaismenoista on vähennetty investointimenot.

² Tilastokeskuksen Kuntatalous-tilaston uudistus ja siinä tehdyt tietosisällölliset muutokset tilastovuodesta 2015 alkaen vaikuttavat kuntien ja kuntayhtymien sosiaali- ja terveystalouden sekä hallintoa koskevien tietojen vertailukelpoisuuteen aikaisempien vuosien tietojen kanssa.

Terveydenhuoltomenot toiminnoittain

Vuonna 2015 terveydenhuollon suurimmat menoerät koostuivat erikoissairaanhoidon (34,7 %), perusterveydenhuollon (18,6 %), ikääntyneiden ja vammaisten pitkäaikaishoidon eli laitoshoidon ja ympärivuorokautisen hoivan sisältävien asu- mispalvelujen (14,2 %) sekä avohoidon lääkkeiden ja muiden lääkinnällisten kulutustavaroiden (12,5 %) menoista. Nämä muodostivat noin kolme neljäsosaa vuoden 2015 terveydenhuoltomenoista (liitetaulukot 1 ja 2, kuvio 2).

Kuvio 2. Terveydenhuoltomenojen rakenne vuonna 2015, %

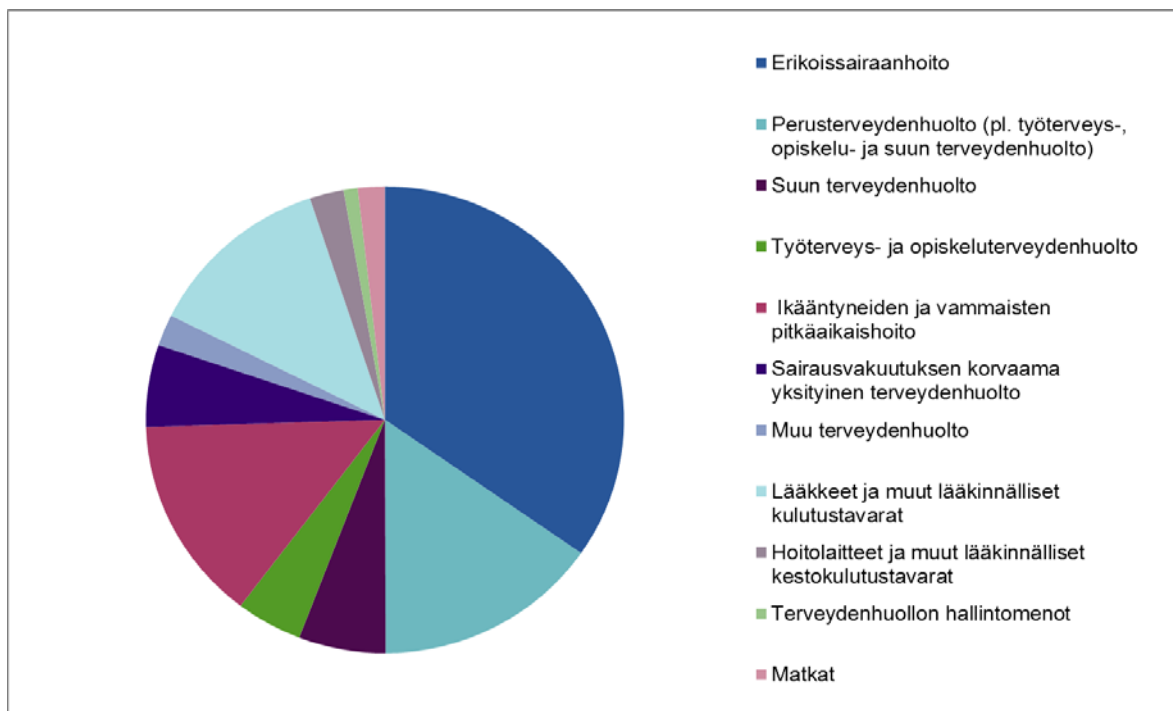

Erikoissairaanhoido

Erikoissairaanhoidon menot olivat vuonna 2015 yhteensä 6,9 miljardia euroa (liitetaulukko 1). Reaalisesti erikoissairaanhoidon menot laskivat edellisvuodesta 0,4 prosenttia (liitetaulukko 2). Somaattisen erikoissairaanhoidon vuodeosastohoidon menot olivat vuonna 2015 yhteensä 3,1 miljardia euroa. Laskua edellisestä vuodesta oli 8,4 prosenttia. Somaattisen erikoissairaanhoidon avohoidon menot olivat yhteensä 2,4 miljardia euroa, ja nousivat edellisvuodesta 10,5 prosenttia.

Somaattisen erikoissairaanhoidon avohoidon potilaiden ja käyntien määrä on kasvanut yhtäjaksoisesti vuodesta 2006 alkaen. Kasvun taustalla on ajanvarauskäyntien ja vuodesta 2013 alkaen myös päivystyskäyntien kasvu muun muassa erikoissairaanhoidon ja perusterveydenhuollon päivystystoiminnan kehittämisestä johtuen³

Psykiatrisen erikoissairaanhoidon menot pysyivät vuonna 2015 reaalisesti edellisvuoden tasolla ja olivat 750 miljoonaa euroa. Psykiatrian erikoisalun vuodeosastohoidon kustannukset olivat 352 miljoonaa euroa, ja laskivat reaalisesti 6,9 prosenttia vuodesta 2014. Psykiatrian avo- ja päiväosastohoidon menot (391 milj. €) nousivat reaalisesti 7,2 prosenttia edellisestä vuodesta.

Psykiatrisen erikoissairaanhoidon vuodeosastohoidon menot ovat laskeneet yhtäjaksoisesti vuodesta 2006 alkaen. Samaa aikaan psykiatrian avohoidon ja päiväosastohoidon menot ovat jatkaneet kasvuaan. Psykiatrisen erikoissairaanhoidon

³ Somaattinen erikoissairaanhoido 2014–2015. Tilastoraportti 10/2017. Terveyden ja hyvinvoinnin laitos.
<https://www.thl.fi/fi/tilastot/tilastot-aiheittain/erikoissairaanhoidon-palvelut/somaattinen-erikoissairaanhoido>

don kustannusten kehitys heijastaa toiminnassa tapahtuneita muutoksia. Psykiatrian erikoisalnan vuodeosastohoidon potilaiden ja hoitajaksojen määrä on vähentynyt ja keskimääräinen hoitoaika lyhentynyt lähes vuosittain vuodesta 2006 alkaen. Vastaavana ajanjaksona avohoidon potilaiden ja käyntien määrä sekä käyntien määrä potilasta kohti ovat puolestaan kasvaneet lähes yhtäjaksoisesti.⁴

Perusterveydenhuolto

Vuonna 2015 perusterveydenhuollon kokonaismenot olivat 3,7 miljardia euroa. Menoissa oli laskua reaalisesti edelliseen vuoteen 3,2 prosenttia. Avohoidon (ml. kuntien ja kuntayhtymien perusterveydenhuollon ja suun terveydenhuollon ostopalvelut yksityisiltä) menot (2,7 mrd.€) laskivat reaalisesti 4,2 prosenttia vuoteen 2014 verrattuna. Avohoidon menojen laskussa heijastuu tilastovuonna 2015 käyttöön otettu Tilastokeskuksen kuntien ja kuntayhtymien taloustilaston uudistus⁵, jonka vuoksi menot eivät ole suoraan vertailukelpoisia aikaisempien vuosien kanssa. Kuntien ja kuntayhtymien talous -tilaston uudistuksen myötä perusterveydenhuollon avohoidon menoihin ei ole tilastovuodesta 2015 alkaen sisällytetty kotisairaanhoidon menoja. Kotisairaanhoidon menot vuodelle 2015 on kuitenkin arvioitu (noin 373,5 miljoonaa euroa) ja sisällytetty Terveydenhuollon menot ja rahoitus 2015-tilastoraportissa luokkaan ”Muu terveydenhuolto”.

Perusterveydenhuollon vuodeosastohoidon menot (noin 1,0 mrd. €) laskivat vuonna 2015 edellisvuoteen verrattuna reaalisesti 0,4 prosenttia. Pitkäaikaisen, vähintään kolme kuukautta kestävä perusterveydenhuollon vuodeosastohoidon menot (273 milj. €) jatkoivat vähenemistään ja laskivat reaalisesti 15,6 prosenttia edellisvuodesta. Perusterveydenhuollon lyhytaikaisen vuodeosastohoidon menot (711 milj. €) kasvoivat 7,5 prosenttia edellisvuodesta.

Ikääntyneiden ja vammaisten pitkäaikaishoito

Ikääntyneiden ja vammaisten pitkäaikaishoidon menot olivat vuonna 2015 yhteensä 2,8 miljardia euroa (kuvio 3). Pitkäaikaishoidon menoista laitoshoidon osuus oli 25 prosenttia ja ympärivuorokautisen hoivan (henkilökunta paikalla ympäri vuorokauden) sisältävien asumispalvelujen osuus 75 prosenttia. Ikääntyneiden laitoshoidon menot laskivat 17,5 prosenttia ja vammaisten laitoshoidon menot 18,6 prosenttia edellisvuoteen verrattuna. Samaan aikaan ikääntyneiden ja vammaisten kotiin annettavan pitkäaikaishoidon eli ympärivuorokautisen hoivan sisältävien asumispalvelujen menot nousivat 5,8 prosenttia.

Ikääntyneiden ja vammaisten pitkäaikaishoidon menojen kehitys heijastaa palvelujärjestelmän rakenteellisia muutoksia, joihin on pyritty kansallisesta lainsäädännöstä⁶ ja suosituksista⁷ nousevilla tavoitteilla uudistaa palvelurakennetta ikääntyneiden ja vammaisten laitoshoidon vähentämällä. Ikääntyneiden ympärivuorokautisissa palveluissa on tapahtunut 2000-luvulla muutos, jonka seurauksena tehostetun palveluasumisen käyttö on jatkuvasti lisääntynyt ja laitoshoidon vanhainkodeissa ja terveyskeskusten vuodeosastoilla vähentynyt. Sosiaalihuollon laitos- ja asumispalveluja tarkastelevan THL:n tilaston⁸ mukaan vuoden 2015 lopussa tehostetussa palveluasumisessa oli 7,1 prosenttia, vanhainkodeissa 1,7 prosenttia ja terveyskeskuksen vuodeosastolla pitkäaikaishoidossa 0,4 prosenttia 75 vuotta täyttäneistä. Samaan aikaan

4 Psykiatrisen erikoissairaanhoidon 2015. Tilastoraportti 21/2017. Terveyden ja hyvinvoinnin laitos.

<https://www.thl.fi/fi/tilastot/tilastot-aiheittain/erikoissairaanhoidon-palvelut/psykiatrisen-erikoissairaanhoidon>

5 Kuntatalous – muut taloustiedot. Tiedonkeruun sisältö ja ohjeet. Tilastokeskus.

http://stat.fi/keruu/kuta/files/kuntatalous_muut_taloustiedot.pdf

6 Vanhuspalvelulaki 980/2012 (Laki ikääntyneen väestön toimintakyvyn tukemisesta ja iäkkäiden sosiaali- ja terveyspalveluista).

www.finlex.fi/fi/laki/ajantasa/2012/20120980

7 Laatusuositus hyvän ikääntymisen turvaamiseksi ja palvelujen parantamiseksi (STM 2013:11).

<http://urn.fi/URN:ISBN:978-952-00-3415-3>

8 Sosiaalihuollon laitos- ja asumispalvelut 2015. Tilastoraportti 2/2017. Terveyden ja hyvinvoinnin laitos.

http://www.julkari.fi/bitstream/handle/10024/131931/Tr02_17.pdf?sequence=5

on tapahtunut muutosta myös ikääntyneiden palvelujen peittävydessä. Ikääntyneiden laitos- ja avopalvelujen kokonaisasiakasmäärä oli tilaston mukaan vuoden 2015 lopussa suurempi kuin 2000-luvun alussa, mutta palveluja käyttää pienempi osuus ikääntyneistä.

Kuvio 3. Ikääntyneiden ja vammaisten pitkäaikaishoidon menot vuosina 2000–2015 vuoden 2015 hinnoin, milj. euroa

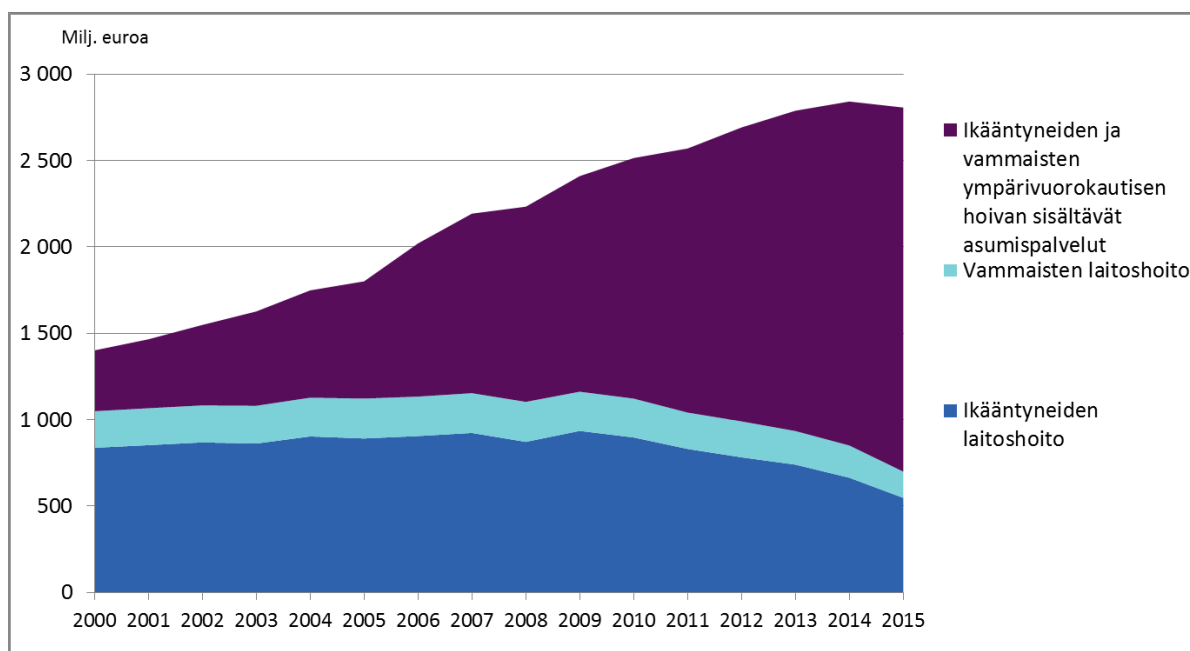

Lääkkeet

Menot terveydenhuollon avohoidon lääkkeisiin ja muihin lääkinällisiin kulutustavaroihin olivat vuonna 2015 yhteensä noin 2,5 miljardia euroa (kuvio 4). Tämä vastaa 12,5 prosenttia terveydenhuollon käyttömenoista. Avohoidon lääkkeiden menot nousivat edellisvuoteen verrattuna 5,1 prosenttia. Sairaalalääkkeiden menot olivat vastaavana ajankohtana 561 miljoonaa euroa (liitetaulukot 5a ja 5b). SHA 2011-sisällön mukaisessa tilastoinnissa sairaalalääkkeiden menot on kuitenkin sisällytetty osaksi perusterveydenhuollon ja erikoissairaanhoidon menoja.

Vuonna 2015 terveydenhuollon avohoidon reseptilääkkeiden menot olivat 2,1 miljardia euroa. Sairausvakuutuksen piirissä menoista oli 1,9 miljardia euroa. Loput 116 miljoonaa euroa olivat sellaisten reseptilääkkeiden menoja, joita sairausvakuutus ei korvaa. Avohoidon itsehoitolääkkeiden menot olivat vuonna 2015 yhteensä 335 miljoonaa euroa. Menot laskivat reaalisesti edellisvuodesta 2,2 prosenttia.

Kuvio 4. Avohoidon lääkkeiden ja muiden lääkinnällisten kulutustavaroiden menot vuosina 2000–2015 vuoden 2015 hinnoin, milj. euroa

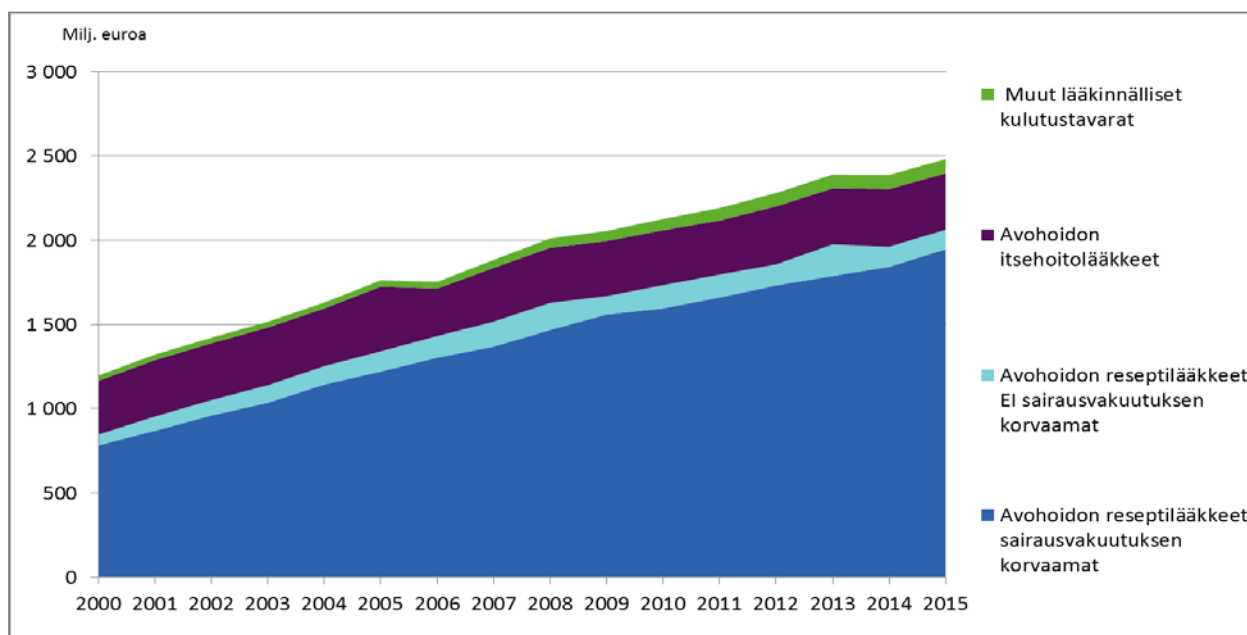

Terveydenhuoltomenojen rahoitus

Vuonna 2015 terveydenhuoltomenojen julkisen rahoituksen osuus oli 74,6 prosenttia (14,8 mrd. €) ja yksityisen rahoituksen osuus 25,4 prosenttia (5,0 mrd. €) (kuvio 5, liitetaulukot 6a ja 6b). Kuntien rahoitusosuus terveydenhuoltomenoista oli vuonna 2015 edelleen suurin, 36,8 prosenttia. Tämä oli 0,1 prosenttiyksikköä edellisvuotta enemmän. Vuonna 2015 valtion rahoittama osuus terveydenhuollon menoista oli 24,4 prosenttia. Kansaneläkelaitoksen rahoitusosuus oli vuonna 2015 yhteensä 13,5 prosenttia eli 0,2 prosenttiyksikköä suurempi kuin vuotta aikaisemmin.

Kuvio 5. Terveydenhuoltomenojen rahoitus vuosina 2000–2015, %

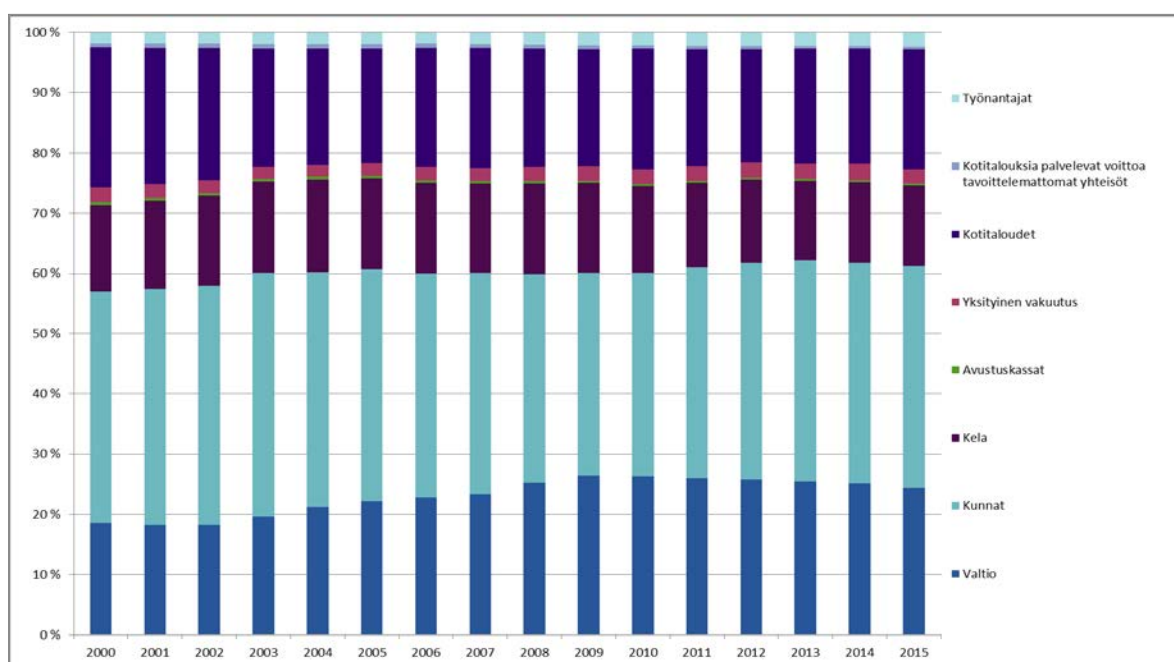

Vuonna 2015 kotitalouksien rahoittama osuus terveydenhuollosta oli noin 3,9 miljardia euroa (liitetaulukko 6a), mikä vastaa 19,9 prosenttia terveydenhuollon kokonaismenoista. Kotitalouksien rahoitusosuudesta 57 prosenttia oli asiakasmaksuja, 28 prosenttia lääkkeiden ja muiden lääkinnällisten laitteiden menoja sekä 15 prosenttia erilaisten hoitolaitteiden ja lääkinnällisten tuotteiden hankintakuluja sekä matkakuluja (liitetaulukko 7b ja 7c). Työnantajien rahoitusosuus terveydenhuollon kokonaismenoista oli vuonna 2015 yhteensä 2,4 prosenttia. Avustuskassojen, yksityisen vakuutuksen ja kotitalouksia palvelevien voittoa tavoittelemattomien yhteisöjen yhteenlaskettu rahoitusosuus terveydenhuoltomenoista oli 3,1 prosenttia vuonna 2015.

Suomen terveydenhuoltomenot kansainvälisessä vertailussa

Vuonna 2015 Suomen terveydenhuoltomenojen suhde bruttokansantuotteeseen oli 9,4 prosenttia (kuvio 6 ja liitetaulukko 8). Kansainvälisessä vertailussa Suomen terveydenhuoltomenojen bruttokansantuotesuhde oli 0,4 prosenttiyksikköä OECD-maiden keskitasoa (9,0 %) korkeampi.⁹ Vuonna 2015 Pohjoismaiden korkeimmat terveydenhuoltomenojen bruttokansantuotesuhteet olivat Ruotsissa (11,1 %), Tanskassa (10,6 %) ja Norjassa (9,9 %). Terveydenhuoltomenojen bruttokansantuote oli Suomea alhaisempi Islannissa (8,8 %). Vuonna 2015 OECD-maiden korkein terveydenhuoltomenojen bruttokansantuotesuhde, 16,9 prosenttia, oli edelleen Yhdysvalloissa. Seuraavaksi korkeimmat terveydenhuoltomenojen bruttokansantuotesuhteet olivat Sveitsissä (11,5 %) ja Japanissa (11,2 %).

Kuvio 6. Terveydenhuoltomenot suhteessa bruttokansantuotteeseen Pohjoismaissa ja OECD-maissa 2000–2015, %

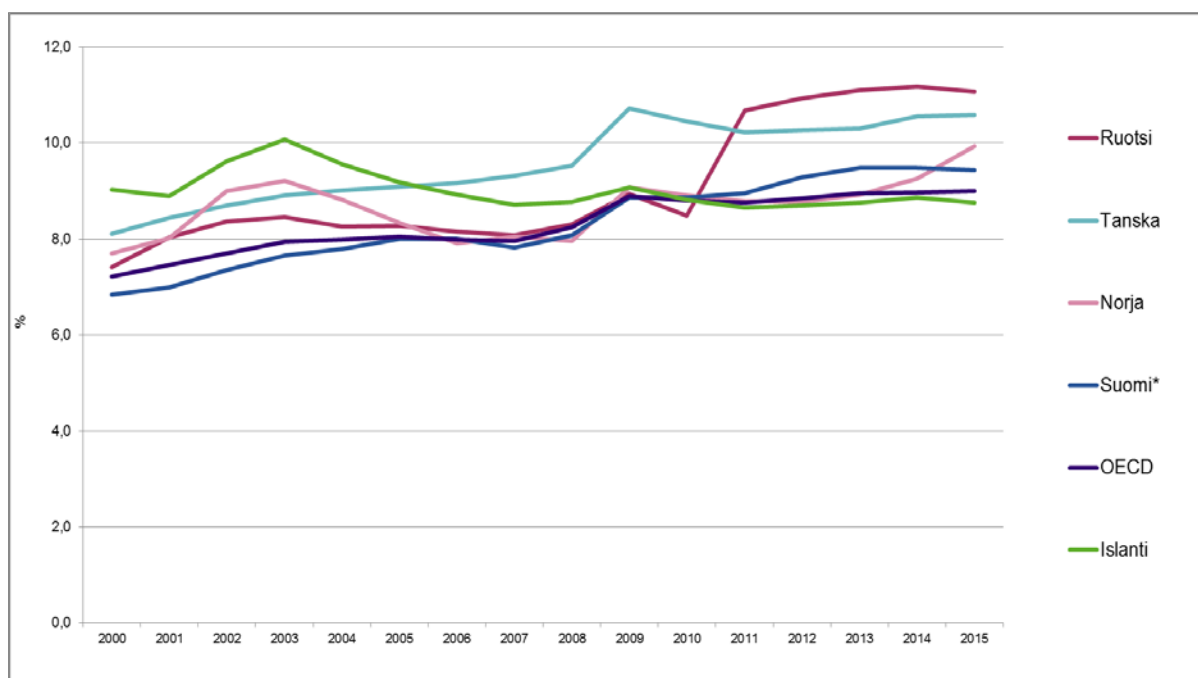

*Suomen tiedot uusimman kansallisen tilastoraportin mukaisina

9 OECD Statistics. <http://stats.oecd.org> (poiminta 19.5.2017)

Julkinen sektori rahoittaa valtaosan OECD-maiden terveydenhuoltomenoista¹⁰. Julkisen rahoituksen osuus terveydenhuollon rahoituksesta oli vuonna 2015 OECD-maissa keskimäärin 72,9 prosenttia (kuvio 7). Pohjoismaissa julkisen sektorin rahoitusosuus oli korkein Norjassa ja alhaisin Suomessa. Suomen julkisen rahoituksen osuus on alle muiden Pohjoismaiden, mutta yli OECD-maiden keskitason.

Kuvio 7. Terveydenhuoltomenojen rahoitus Pohjoismaissa ja OECD-maissa 2015, %

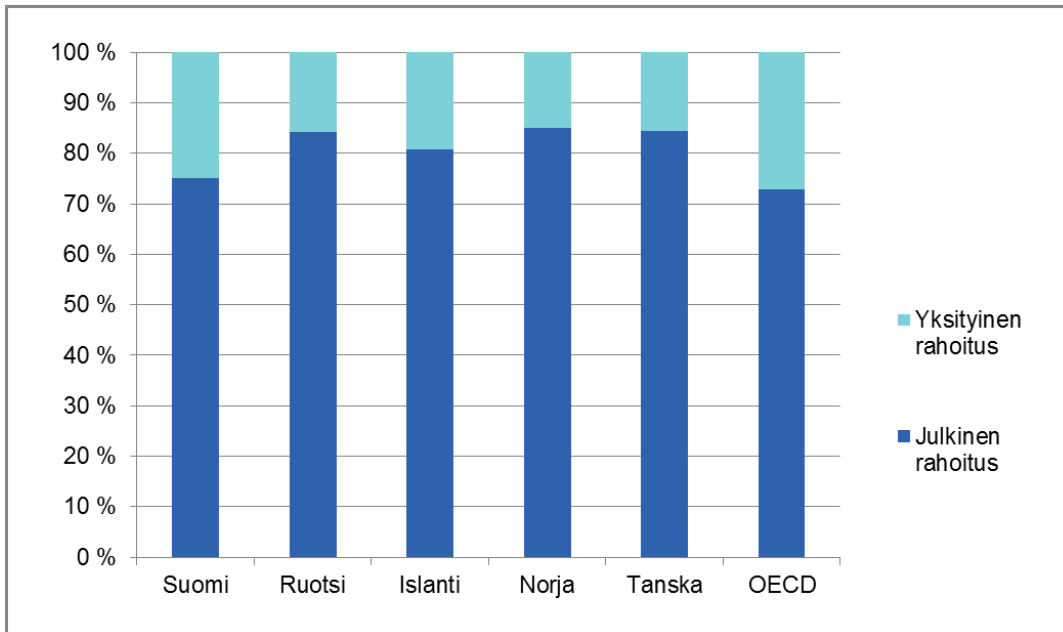

10 OECD Statistics. <http://stats.oecd.org> (pöiminta 19.5.2017)

Käsitteet ja määritelmät

Kansallinen terveydenhuollon menot ja rahoitus-tilasto ja SHA-tilastointijärjestelmä

THL siirtyi vuonna 2016 terveydenhuollon menoja ja rahoitusta koskevassa kansallisessa ja kansainvälisessä raportoinnissa OECD:n, Eurostatin ja WHO:n terveystilinpitojärjestelmän SHA 2011 (SHA, System of Health Accounts) mukaisia käsitteitä ja luokituksia noudattavaan raportointiin.¹¹ SHA 2011 -tilastointijärjestelmä on terveydenhuollon toimintoja, tuottajia, rahoittajia, rahoituslähteitä, resursseja ja investointeja koskeva tilastointikehikko, jonka avulla terveydenhuoltojärjestelmää voidaan tarkastella kansantalouden tilinpidon kanssa yhteneväisestä näkökulmasta.¹² Terveydenhuoltomenojen tarkastelun perustana on kansainvälinen terveystilinpidon luokittelu ICHA (International Classification for Health Accounts). Terveydenhuollon menoja, rahoitusta ja tuottajia koskeva SHA 2011-tilastointijärjestelmän mukainen raportointi on ollut 1.1.2016 alkaen EU-jäsenmaita velvoittava.¹³

Kansallinen terveydenhuoltomenojen tilastointi perustuu terveydenhuollon menoja ja rahoitusta koskevien tietojen raportointiin. SHA -tilastointijärjestelmään pohjautuvassa laskelmassa on hyödynnetty erilaisten tilastojen ja rekistereiden, kansantalouden tilinpidon, tilinpäätöstietojen ja muiden vastaavien lähteiden tietoja. Kansallista raportointia varten on tuotettu terveystilinpitojärjestelmän tietosisällöistä johdetut ja kansalliset erityispiirteet huomioivat raportointitaulukot. SHA 2011-tilastointijärjestelmän mukaiset tiedot on tuotettu takautuvasti tilastovuoteen 2000 asti. SHA 2011 -tilastointijärjestelmään pohjautuvan kansallisen tilaston luokkien tietosisällöt ja lähteet on kuvattu yksityiskohtaisemmin erillisessä tilastovuosikohtaisessa Excel-dokumentaatiossa.¹⁴

SHA -käsitteistön mukaisessa terveydenhuollon menojen tilastoinnissa nojaututaan kansantalouden tilinpidon määritelmään tuotannon ja kulutusmenojen laskennassa. Tuotanto arvotetaan markkinatuotteiden eli yksityisen sektorin tuottamien palveluiden osalta sen mukaan mitä palveluista on maksettu (perushinta). Markkinattomien tuotteiden eli kuntien ja kuntayhtymien tuottamat sosiaali- ja terveyspalvelut arvotetaan tuotantokustannuksia vastaavaan arvoon. Tämän seurauksena asiakasmaksut on vähennetty kuntien ja kuntayhtymien tuotoksesta. Julkisen sektorin asiakasmaksut eivät näin ollen sisälly terveydenhuollon käyttömenoihin.

Vaikka kotitalouksien maksamat terveydenhuollon asiakasmaksut on vähennetty paikallishallintosektorin tuotoksesta, pidetään ne mukana laskettaessa eri sektoreiden rahoitusosuuksia. Rahoitusnäkökulmasta tarkasteltuna kotitalouksien maksamat asiakasmaksut on vähennetty kuntien rahoitusosuudesta.

Muita käytettyjä käsitteitä

Kiinteähintaiset menot (reaalihinnat)

Menojen kiinteähintaistamiseen viimeisimmän tilastovuoden hintoihin käytetään seuraavia indeksejä:

- Matkat - Liikenteen kuluttajahintaindeksi (Tilastokeskus)
- Reseptilääkkeet - reseptilääkkeiden tukkuhintaindeksi (Tilastokeskus)

¹¹ OECD, Eurostat, WHO. A System of Health Accounts. 2011 edition. <http://www.who.int/health-accounts/methodology/sha2011.pdf>

¹² Kansantalouden tilinpidon EKT 2010 -uudistus. Tilastokeskus/Kansantalouden tilinpito. <http://www.stat.fi/til/ekt2010.html>

¹³ Commission Regulation (EU) 2015/359 of March 2015 implementing Regulation (EC) No 1338/2008 of the European Parliament and of the Council as regards statistics on healthcare expenditure and financing. <http://eur-lex.europa.eu/legal-content/EN/TXT/PDF/?uri=CELEX:32015R0359&from=EN>

¹⁴ <https://www.thl.fi/fi/tilastot/tilastot-aiheittain/sosiaali-ja-terveydenhuollon-talous/terveydenhuollon-menot-ja-rahoitus>

- Käsikauppalääkkeet - käsikauppalääkkeiden tukkuhintaindeksi (Tilastokeskus)
- Muut lääkinnälliset kulutustavarat - farmaseuttisten tuotteiden kuluttajahintaindeksi (Tilastokeskus)
- Muut - Julkisten menojen kuntatalouden terveystoimen hintaindeksi (Tilastokeskus).

Käyttömenot

SHA 2011-tilastointijärjestelmän mukaisesti käyttömenoilla tarkoitetaan menoja, joista on vähennetty investointimenot.

Taulukoissa käytetyt symbolit

. tieto on epälooginen esitettäväksi

.. tietoa ei ole saatu, se on liian epävarma esitettäväksi tai se on salassapitosäännön alainen

– ei yhtään havaintoa

*ennakkotieto

www.thl.fi/tilastot/terveysmenot

27.09.2017

Centrala rön

- År 2015 uppgick utgifterna för den finländska hälso- och sjukvården till 19,8 miljarder euro. Utgifterna ökade reellt med 1,2 procent jämfört med året innan.
- Över hälften av hälso- och sjukvårdsutgifterna uppstod inom den specialiserade sjukvården och primärvården.
- Utgifterna för institutionsvård för äldre och personer med funktionsnedsättning fortsatte minska medan utgifterna för boendeservice med heldygnssorg fortsättningsvis ökade.
- Finlands hälso- och sjukvårdsutgifter i förhållande till bruttonationalprodukten var 0,4 procentenheter högre än medelnivån för OECD-länderna (9,0 procent) år 2015.

Petri Matveinen
fornamn.efternamn@thl.fi

Nina Knappe
fornamn.efternamn@thl.fi



SVT Suomen virallinen tilasto
Finlands officiella statistik
Official Statistics of Finland

ISSN 1798-0887

Hälso- och sjukvårdsutgifter samt deras finansiering 2015

Hälso- och sjukvårdsutgifterna ökade måttligt

År 2015 uppgick utgifterna för den finländska hälso- och sjukvården¹ till 19,8 miljarder euro. Utgifterna ökade reellt med 1,2 procent jämfört med föregående år. Utgifterna uppgick till 3 803 euro per invånare. År 2015 var hälso- och sjukvårdsutgifterna 9,4 procent i förhållande till bruttonationalprodukten. Detta var 0,1 procentenhet mindre än året innan.

Utgifterna för den specialiserade sjukvården (6,9 miljarder euro) och primärvården (3,7 miljarder euro) utgjorde drygt hälften av hälso- och sjukvårdsutgifterna år 2015. Utgifterna för den specialiserade sjukvården minskade reellt med 0,4 procent jämfört med 2014. Utgifterna för läkemedel och andra medicinska konsumtionsvaror (2,5 miljarder euro) ökade reellt med 4,0 procent. Utgifterna för institutionsvård för äldre och personer med funktionsnedsättning fortsatte minska medan utgifterna för boendeservice med heldygnssorg² fortsättningsvis ökade.

År 2015 var den offentliga finansieringens andel 74,6 procent av hälso- och sjukvårdskostnaderna och den privata finansieringens andel 25,4 procent. Den offentliga finansieringens andel minskade med 1,0 procentenheter från år 2014.

FIGUR 1. Hälso- och sjukvårdsutgifter efter hälso- och sjukvårdsändamål 2000- 2015, 2015 års priser, mn euro

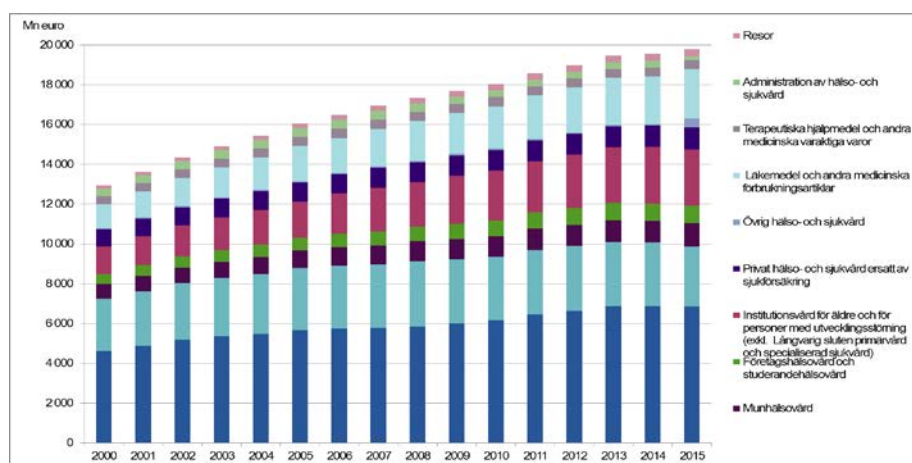

1 Statistiken baserar sig på statistiksystemet SHA 2011 som grundar sig på EU-förordning, i vilket man med hälso- och sjukvårdsutgifter avser driftsutgifter, med andra ord har investeringsutgifterna dragits av från de totala utgifterna för hälso- och sjukvården.

2 Reformen av Statistikcentralens statistik Kommunekonomi och de förändringar i informationsinnehållet som gjorts i denna fråga statistikår 2015 påverkar möjligheterna att jämföra information om kommuners och samkommuners social- och hälsovårdstjänster samt förvaltning med information från tidigare år.

Health Expenditure and Financing 2015

Main findings

- Finland's health expenditure amounted to EUR 19.8 billion in 2015. In real terms, there was a year-on-year increase of 1.2 per cent in the expenditure.
- Specialised medical care and primary health care accounted for more than one half of the health expenditure.
- Expenditure on institutional care for older people and people with disabilities continued to decrease, whereas expenditure on residential services with 24-hour care increased further.
- As a ratio to GDP, the health expenditure in Finland was 0.4 percentage points higher than the OECD average (9.0 per cent) in 2015.

A moderate growth in health expenditure

Finland's health expenditure¹ amounted to EUR 19.8 billion in 2015, with a year-on-year increase of 1.2 per cent in real terms. The per capita expenditure was EUR 3,803. The health expenditure corresponded to 9.4 per cent of GDP in 2015, which was 0.1 percentage points less than the year before.

Expenditure on specialised medical care (EUR 6.9 billion) and primary health care (EUR 3.7 billion) accounted for slightly more than one half of the health expenditure in 2015. In real terms, the expenditure on specialised medical care decreased by 0.4 per cent from 2014. Expenditure on medicines and other medical consumables (EUR 2.5 billion) increased by 4.0 per cent in real terms. Expenditure on institutional care for older people and people with disabilities continued to decrease, whereas expenditure on residential services with 24-hour care² continued to increase.

In 2015, public funding accounted for 74.6 per cent and private funding for 25.4 per cent of the health expenditure. The share of public funding decreased by 1.0 percentage points year-on-year.

FIGURE 1. Health expenditure by function in 2000–2015, in 2015 prices, € million

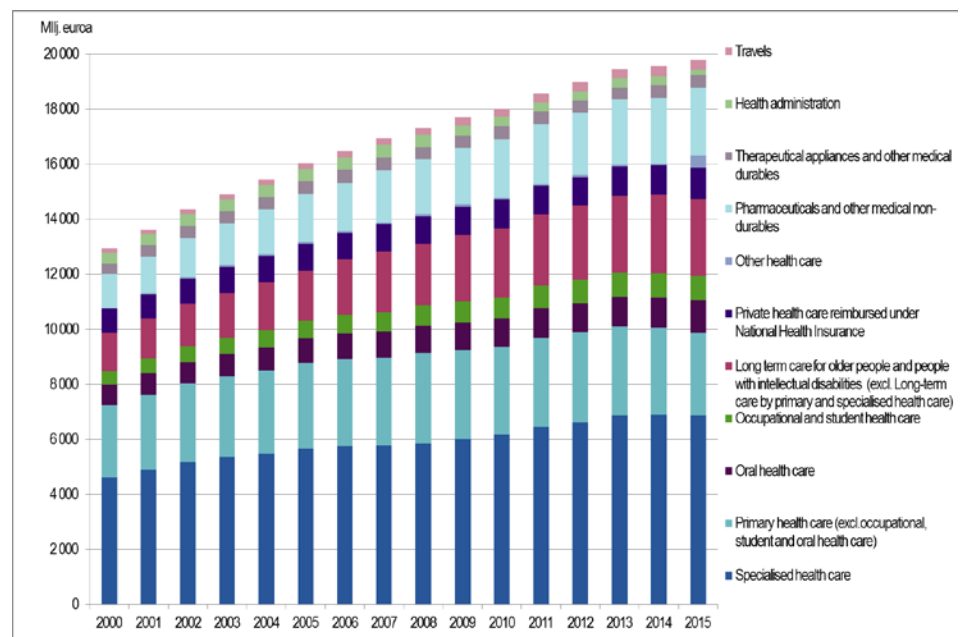

Petri Matveinen
firstname.lastname@thl.fi

Nina Knappe
firstname.lastname@thl.fi



Suomen virallinen tilasto
Finlands officiella statistik
Official Statistics of Finland

ISSN 1798-0887

¹ These statistics comply with the SHA 2011 statistical system based on an EU regulation. In this system, health expenditure refers to current expenditure on health; in other words, expenditure on capital formation is deducted from the total expenditure on health.

² A reorganisation of Statistics Finland's Local government finances statistics and changes made in their data content starting from statistical year 2015 affect the comparability of the data on social and health services provided by municipalities and joint municipal authorities and on administration to data from previous years.

Liitetaulukot

Liitetaulukko 1. Terveysthuoltomenot toiminnoittain 2000–2015, milj. euroa käyvin hinnoin

Tabellbilaga 1. Hälso- och sjukvårdsutgifter efter sjukvårdsändamål 2000–2015, löpande priser, mn euro

Appendix table 1. Health expenditure by function in 2000–2015, current prices, € million

Liitetaulukko 2. Terveysthuoltomenot toiminnoittain 2000–2015, milj.euroa vuoden 2015 hinnoin

Tabellbilaga 2. Hälso- och sjukvårdsutgifter efter hälso- och sjukvårdsändamål 2000–2015, 2015 års priser, mn euro

Appendix table 2. Health expenditure by function in 2000–2015, in 2015 prices, € million

Liitetaulukko 3. Terveysthuoltomenojen rakenne toiminnoittain 2000–2015, %

Tabellbilaga 3. Hälso- och sjukvårdsutgifternas struktur efter hälso- och sjukvårdsändamål 2000–2015, % av totala utgifter

Appendix table 3. Structure of health expenditure by function in 2000–2015, % of total expenditure

Liitetaulukko 4a. Ikääntyneiden palvelujen menot 2000–2015, milj. euroa käyvin hinnoin

Tabellbilaga 4a. Utgifter för äldreomsorg 2000–2015, löpande priser, mn euro

Appendix table 4a. Expenditure on elderly care in 2000–2015, current prices, € million

Liitetaulukko 4b. Ikääntyneiden palvelujen menojen rakenne 2000–2015, %

Tabellbilaga 4b. Äldreomsorgens utgiftsstruktur 2000–2015, %

Appendix table 4b. Structure of elderly care expenditure in 2000–2015, %

Liitetaulukko 5a. Lääkkeiden (ml.sairaalalääkkeet) ja muiden lääkinnällisten tuotteiden menot 2000–2015, milj. euroa käyvin hinnoin

Tabellbilaga 5a. Utgifter för läkemedel (inkl. sjukhusläkemedel) och andra medicinska förbrukningsartiklar 2000–2015, löpande priser, mn euro

Appendix table 5a. Expenditure on pharmaceuticals (incl. inpatient medicines) and other medical products in 2000–2015, current prices, € million

Liitetaulukko 5b. Lääkkeiden (ml.sairaalalääkkeet) ja muiden lääkinnällisten tuotteiden menorakenne 2000–2015, %

Tabellbilaga 5b. Utgiftsstruktur för läkemedel (inkl. sjukhusläkemedel) och andra medicinska förbrukningsartiklar 2000–2015, %

Appendix table 5b. Structure of expenditure on pharmaceuticals (incl. inpatient medicines) and other medical products in 2000–2015, %

Liitetaulukko 6a. Terveysthuoltomenojen rahoitus 2000–2015, käyttömenot milj. euroa käyvin hinnoin

Tabellbilaga 6a. Finansiering av hälso- och sjukvårdsutgifter 2000–2015, löpande priser, mn euro

Appendix table 6a. Health expenditure financing in 2000–2015, current prices, € million

Liitetaulukko 6b. Terveysthuoltomenojen rahoitus 2000–2015, % käyttömenoista

Tabellbilaga 6b. Finansiering av hälso- och sjukvårdsutgifter 2000–2015, % av de totala utgifterna

Appendix table 6b. Health expenditure financing in 2000–2015, % of total expenditure

Liitetaulukko 7a. Terveysthuoltomenot toiminnoittain ja rahoittajittain 2015, käyttömenot milj. euroa käyvin hinnoin

Tabellbilaga 7a. Hälso- och sjukvårdsutgifter efter hälso- och sjukvårdsändamål och finansier 2015, löpande priser, mn euro

Appendix table 7a. Health expenditure by function and source of funding in 2015 current prices, € million

Liitetaulukko 7b. Terveysthuoltomenojen (käyttömenot) rakenne toiminnoittain ja rahoittajittain 2015, % rahoittajasektorin kokonaismenoista

Tabellbilaga 7b. Hälso- och sjukvårdsutgifternas struktur efter hälso- och sjukvårdsändamål och finansier 2015, % av finansiersektorns totala utgifter

Appendix table 7b. Structure of health expenditure by function and source of funding in 2015, % of total expenditure in the funding sector

Liitetaulukko 7c. Terveysthuoltomenojen (käyttömenot) rakenne toiminnoittain ja rahoittajittain 2015, % toimintokohtaisista menoista

Tabellbilaga 7c. Hälso- och sjukvårdsutgifternas struktur efter hälso- och sjukvårdsändamål och finansier 2015, % av utgifterna per hälso- och sjukvårdsändamål

Appendix table 7c. Structure of health expenditure by function and source of funding in 2015, % of function-specific expenditure in the funding sector

Liitetaulukko 8. Terveydenhuoltomenot (käyttömenot) suhteessa bruttokansantuotteeseen OECD-maissa 2000–2015, %

Tabellbilaga 8. Hälso- och sjukvårdsutgifterna i relation till bruttonationalprodukten i OECD-länderna 2000–2015, %

Appendix table 8. Health care expenditure as a share of GDP in OECD countries, 2000–2015, %

Liitetaulukko 1. Terveystoimien toiminnoinnain 2000-2015, milj. euroa käyvin hinnoin*

Toiminto	2000	2001	2002	2003	2004	2005	2006	2007	2008	2009	2010	2011	2012	2013	2014	2015
1. Erikoissairaanhoido	3 076,9	3 359,8	3 655,3	3 894,9	4 090,5	4 367,3	4 598,2	4 771,0	5 108,7	5 297,4	5 572,3	6 053,9	6 440,2	6 801,5	6 847,9	6 864,4
1.1 Somaattinen erikoissairaanhoido	2 495,7	2 782,7	3 037,5	3 213,9	3 376,8	3 632,3	3 761,7	3 931,6	4 216,4	4 425,8	4 623,6	5 066,6	5 444,0	5 744,6	5 822,6	5 796,8
1.1.1 Vuodeosasto	1 770,5	1 881,7	2 117,1	2 256,1	2 222,3	2 301,0	2 306,1	2 361,4	2 578,1	2 630,0	2 721,0	3 046,8	3 224,7	3 382,7	3 408,4	3 141,8
1.1.2 Päiväkirurgia	135,4	104,5	180,3	184,3	149,2	172,7	167,2	175,1	178,8	184,8	188,9	211,6	232,4	243,2	250,9	250,2
1.1.3 Avohoido	589,8	796,5	740,2	773,5	1 005,3	1 158,5	1 288,5	1 395,1	1 459,6	1 610,9	1 713,8	1 808,2	1 987,0	2 118,7	2 163,3	2 404,9
1.2 Psykiatrinen hoito	517,1	489,0	512,6	565,7	587,7	590,1	672,5	689,9	717,1	695,2	711,6	725,0	744,2	755,9	745,7	750,0
1.2.1 Vuodeosasto	399,3	372,6	379,8	417,0	427,2	424,8	452,2	454,5	459,7	440,7	425,1	406,0	404,8	397,2	376,2	352,4
1.2.1.1 Pitkäaikainen psykiatrinen vuodeosasto (yli 180 vrk)	117,8	108,4	101,8	109,1	104,0	96,4	104,3	99,9	97,8	90,8	82,6	72,7	74,9	69,0	63,9	69,1
1.2.1.2 Muu psykiatrinen vuodeosasto (enintään 180 vrk)	281,5	264,2	278,0	307,9	323,2	328,5	347,9	354,6	361,9	350,0	342,5	333,3	330,0	328,3	312,3	283,3
1.2.2 Avo- ja päiväosasto	113,5	111,5	126,2	142,3	154,9	158,9	214,3	229,1	249,9	247,0	280,2	313,6	332,8	351,9	362,9	391,4
1.2.3 Muu psykiatrinen hoito	4,3	4,9	6,6	6,4	5,6	6,4	5,9	6,3	7,5	7,5	6,2	5,4	6,5	6,8	6,5	6,2
1.3 Kuntien ja kuntayhtymien erikoissairaanhoidon ostopalvelut yksityisiltä (ja muu yksityinen sairaanhoido)	64,0	88,2	105,2	115,3	125,9	144,9	164,0	149,5	175,2	176,4	237,1	262,3	251,9	301,0	279,6	317,5
2. Perusterveydenhuolto (pl. työterveys-, opiskelu- ja suun terveydenhuolto)	1 747,6	1 870,7	2 009,0	2 120,5	2 261,5	2 408,4	2 532,6	2 636,5	2 867,3	2 852,2	2 873,8	3 029,8	3 174,5	3 191,9	3 166,0	3 022,1
2.1 Perusterveydenhuollon vuodeosasto	654,9	698,8	739,5	803,5	845,5	914,1	907,4	983,8	1 083,0	1 093,9	1 028,4	1 053,3	1 106,3	1 071,2	981,6	983,7
2.1.1 Pitkäaikaishoito (vähintään 90 vrk)	343,8	368,1	390,0	434,7	448,2	489,3	472,8	503,1	552,3	532,8	447,5	465,3	464,3	413,0	321,6	273,1
2.1.2 Lyhytaikainen vuodeosasto	311,1	330,7	349,4	368,8	397,3	424,9	434,6	480,7	530,7	561,0	580,9	588,0	642,0	658,2	660,0	710,6
2.1.2.1 Lyhytaikainen (alle 21 vrk) vuodeosasto	151,5	159,8	165,4	174,5	188,8	196,2	196,8	213,5	238,3	261,6	264,3	271,7	298,6	305,8	307,9	356,4
2.1.2.2 Muu lyhytkestoinen (21-89 vrk) vuodeosasto	159,6	170,9	184,1	194,3	208,5	228,7	237,7	267,2	292,4	299,5	316,6	316,3	343,4	352,4	352,1	354,2
2.2 Perusterveydenhuollon avohoido (pl. työterveys-, opiskelu- ja suun terveydenhuolto)	1 041,9	1 102,7	1 193,0	1 223,3	1 309,1	1 370,2	1 490,8	1 505,2	1 606,2	1 558,4	1 630,7	1 754,2	1 855,6	1 892,7	1 970,2	1 828,0
2.2.1 Fysioterapia	39,7	42,1	60,4	54,6	61,9	63,6	68,4	71,6	74,6	67,1	68,0	70,5	75,0	88,1	85,7	74,3
2.2.2 Mielenterveys	38,6	42,2	49,0	61,8	71,7	67,9	76,3	84,3	83,9	81,4	84,8	108,7	121,0	93,8	105,5	108,7
2.2.3 Äitiys-, lasten- ja perhesuunnittelun neuvolatoiminta	78,3	82,9	91,7	93,9	101,1	105,4	114,9	120,7	129,9	128,5	125,5	116,3	122,3	127,0	123,1	208,1
2.2.4 Kouluterveydenhuolto	43,3	46,7	51,0	52,0	54,9	56,5	63,6	61,3	65,0	64,2	62,8	52,0	56,0	61,2	64,6	109,2
2.2.5 Kotisairaanhoido	137,2	149,4	173,3	175,8	189,6	213,2	218,6	236,9	267,2	267,4	310,8	567,2	588,1	441,4	412,6	
2.2.6 Laboratoriotutkimus	27,8	29,4	31,8	32,6	34,9	36,5	39,9	40,3	43,0	41,8	43,8	47,0	49,8	51,3	52,8	49,4
2.2.7 Kuvantamistutkimus	16,6	17,6	19,0	19,5	20,9	21,8	23,8	24,1	25,7	25,0	26,2	28,1	29,8	30,7	31,6	29,5
2.2.8 Terveystieteiden muu avohoitotoiminta: lääkärit	536,7	554,6	568,9	575,0	597,8	621,3	684,6	660,4	688,6	638,5	649,9	472,6	502,3	567,6	673,4	790,3
2.2.9 Terveystieteiden muu avohoitotoiminta: muu ammattihenkilöstö	123,7	137,8	147,8	158,3	176,3	184,0	200,7	205,6	228,4	244,4	259,0	291,6	311,5	431,7	420,9	458,5
2.3 Kuntien ja kuntayhtymien perusterveydenhuollon ostopalvelut yksityisiltä	50,8	69,2	76,5	93,6	106,9	124,1	134,5	147,5	178,1	199,9	214,6	222,3	212,6	228,0	214,2	210,4
3. Suun terveydenhuolto	494,4	534,0	556,8	592,6	634,3	678,6	730,7	790,4	866,8	891,4	925,5	992,1	1 015,0	1 067,7	1 076,6	1 163,8
3.1 Perusterveydenhuollon suun terveydenhuolto	199,0	218,4	228,2	240,5	256,0	277,7	300,2	312,2	342,4	347,9	352,3	362,6	375,5	393,3	397,6	454,1
3.2 Kuntien ja kuntayhtymien suun terveydenhuollon ostopalvelut yksityisiltä	1,7	3,0	7,9	8,5	9,0	14,0	17,3	19,2	27,7	37,0	35,4	37,7	36,5	37,9	40,3	41,2
3.3 Sairausvakuutuksen korvaama yksityinen suun terveydenhuolto	106,4	155,1	187,1	273,0	287,2	299,2	309,5	327,9	355,4	376,3	371,8	401,3	425,7	441,6	449,2	450,9
3.4 Yksityinen suun terveydenhuolto (SV:n ulkopuolinen)	128,8	94,3	66,9	0,0	12,9	11,8	21,6	47,0	57,4	43,4	74,3	97,2	85,7	102,8	93,1	119,4
3.5 YTHS:n ja Puolustusvoimien suun terveydenhuolto	9,4	10,0	10,5	11,1	7,3	11,8	12,3	12,4	13,3	13,1	13,8	13,8	13,8	13,7	13,8	13,2
3.6. Hammasprotetiikka	49,1	53,0	56,2	59,5	61,8	64,2	69,8	71,7	70,6	73,6	77,8	79,6	77,8	78,3	82,6	84,9
4. Työterveys- ja opiskeluterveydenhuolto	335,7	366,4	396,4	437,4	471,1	501,9	543,7	578,4	641,8	676,0	701,0	771,6	821,6	860,5	873,5	887,9
4.1 Perusterveydenhuollon työterveys	44,2	49,7	62,2	73,9	83,1	94,3	108,5	116,3	121,9	125,5	128,7	145,5	157,5	167,2	176,1	147,9
4.2 Yksityisten palveluntuottajien työterveys	267,8	292,1	310,3	338,5	356,9	378,9	401,0	429,8	482,8	507,9	529,5	584,9	621,2	648,3	652,5	681,4
4.3 Perusterveydenhuollon opiskeluterveydenhuolto	8,5	8,2	6,6	6,7	7,8	8,2	13,5	10,7	14,8	20,7	20,6	18,7	20,1	21,1	20,4	36,1
4.4 YTHS:n opiskeluterveydenhuolto (pl. hammashuolto)	15,2	16,4	17,3	18,2	23,3	20,4	20,6	21,7	22,3	21,8	22,2	22,6	22,8	23,9	24,5	22,5
5. Ikääntyneiden ja vammaisten pitkäaikaishoito (pl. perusterveydenhuollon ja erikoissairaanhoidon pitkäaikaishoito)	934,1	1 006,4	1 092,3	1 181,0	1 308,1	1 387,9	1 615,0	1 811,3	1 948,8	2 125,8	2 268,2	2 405,7	2 612,8	2 756,9	2 824,9	2 806,8
5.1 Ikääntyneiden laitoshoido	558,3	585,7	612,6	625,9	675,7	687,2	723,7	762,8	760,9	824,9	809,5	777,8	759,7	731,8	660,3	547,7
5.1.1 Julkinen ikääntyneiden laitoshoido	441,5	463,0	481,6	494,2	527,5	534,9	577,9	609,2	598,4	664,1	648,2	630,7	615,1	601,2	541,1	437,2
5.1.2 Kuntien ja kuntayhtymien ikääntyneiden laitoshoidon ostopalvelut yksityisiltä	116,8	122,8	131,0	131,7	148,2	152,3	145,8	153,5	162,5	160,8	161,3	147,2	144,6	130,6	119,2	110,4
5.2 Vammaisten laitoshoido	141,2	146,6	151,2	158,8	167,6	178,1	182,6	190,3	202,0	200,1	202,7	196,9	201,7	192,1	185,5	151,8
5.2.1 Kunnallinen kehitysvammalaitoshoido	122,5	127,8	133,2	140,2	148,4	155,0	159,5	164,6	174,7	170,5	173,7	167,6	177,9	168,7	159,7	125,6
5.2.2 Kuntien ja kuntayhtymien kehitysvammalaitoshoidon ostopalvelut yksityisiltä	18,7	18,8	18,0	18,6	19,2	23,0	23,1	25,7	27,3	29,6	29,0	29,3	23,7	23,4	25,8	26,2
5.3 Ikääntyneiden ja vammaisten ympärivuorokautisen hoivan sisältävät asumispalvelut	234,6	274,0	328,5	396,3	464,8	522,7	708,7	858,2	985,9	1 100,8	1 256,0	1 431,0	1 651,4	1 833,1	1 979,2	2 107,3
5.3.1 Julkiset ympärivuorokautisen hoivan sisältävät asumispalvelut	143,6	163,8	192,0	221,0	260,9	291,4	370,8	450,6	514,3	572,5	672,1	770,6	915,1	997,6	1 092,1	1 035,9
5.3.2 Kuntien ja kuntayhtymien ympärivuorokautisen hoivan sisältävien asumispalvelujen ostot yksityisiltä	91,0	110,2	136,4	175,3	203,9	231,3	337,9	407,6	471,6	528,2	583,9	660,5	736,3	835,5	887,0	1 071,4
6. Sairausvakuutuksen korvaama yksityinen terveydenhuolto	575,8	598,2	644,2	686,6	703,8	746,0	781,3	832,0	882,8	912,8	932,3	980,6	1 010,9	1 048,0	1 074,9	1 125,6
6.1 Yksityislääkäripalvelut	181,0	200,2	214,5	225,4	228,9	249,5	264,5	284,3	305,4	326,9	339,4	361,8	376,3	390,3	400,2	413,9
6.1.1 Yleislääkäripalvelut	23,7	29,6	29,5	29,9	30,1	34,3	35,2	38,1	43,2	45,8	46,7	50,3	51,5	54,6	58,1	61,1
6.1.2 Erikoislääkäripalvelut	157,3	170,6	184,9	195,5	198,7	215,2	229,3	246,3	262,2	281,1	292,7	311,5	324,8	335,8	342,1	352,9
6.2 Yksityinen kuntoutus	252,6	244,5	265,4	280,2	286,7	302										

Liitetaulukko 2. Terveystuolitoimet toiminnollain 2000-2015, milj. euroa vuoden 2015 hinnoin*

Toiminto	2000	2001	2002	2003	2004	2005	2006	2007	2008	2009	2010	2011	2012	2013	2014	2015
1. Erikoissairaanhoito	4 615,3	4 893,0	5 182,3	5 364,9	5 468,5	5 666,9	5 752,5	5 776,1	5 854,1	6 006,1	6 177,7	6 467,8	6 634,8	6 879,4	6 889,3	6 864,4
1.1 Somaattinen erikoissairaanhoito	3 743,6	4 052,5	4 306,4	4 426,8	4 514,5	4 713,2	4 706,1	4 759,8	4 831,7	5 017,9	5 125,9	5 413,0	5 608,6	5 810,5	5 857,8	5 796,8
1.1.1 Vuodeosasto	2 655,8	2 740,4	3 001,5	3 107,5	2 971,0	2 885,8	2 885,9	2 858,9	2 954,2	2 981,9	3 016,6	3 255,1	3 322,1	3 421,5	3 429,0	3 141,8
1.1.2 Päiväkirurgia	203,2	152,1	255,6	253,9	199,5	224,1	209,1	212,0	204,9	209,5	209,4	226,1	239,4	245,9	252,4	250,2
1.1.3 Avohoito	884,6	1 160,0	1 049,4	1 065,4	1 344,0	1 503,3	1 612,0	1 689,0	1 672,5	1 826,5	1 900,0	1 931,9	2 047,0	2 143,0	2 176,4	2 404,9
1.2 Psykiatrisen hoito	775,6	712,1	726,7	779,2	785,7	765,7	841,3	835,2	821,7	788,2	788,9	774,5	766,7	764,6	750,2	750,0
1.2.1 Vuodeosasto	599,0	542,6	538,5	574,4	571,1	551,3	565,7	550,3	526,7	499,7	471,3	433,7	417,1	401,8	378,5	352,4
1.2.1.1 Pitkäaikainen psykiatrisen vuodeosasto (yli 180 vrk)	176,7	157,9	144,3	150,3	139,0	125,0	130,4	121,0	112,0	102,9	91,6	77,7	77,1	69,7	64,3	69,1
1.2.1.2 Muu psykiatrisen vuodeosasto (enintään 180 vrk)	422,3	384,7	394,1	424,1	432,1	426,2	435,3	429,3	414,7	396,8	379,7	356,1	340,0	332,0	314,2	283,3
1.2.2 Avo- ja päiväosasto	170,2	162,4	178,9	196,0	207,1	206,1	268,2	277,4	286,3	280,0	310,7	335,0	342,8	355,9	365,1	391,4
1.2.3 Muu psykiatrisen hoito	6,4	7,1	9,3	8,8	7,5	8,3	7,4	7,6	8,6	8,5	6,9	5,8	6,7	6,9	6,5	6,2
1.3 Kuntien ja kuntayhtymien erikoissairaanhoitojen ostopalvelut yksityisiltä (ja muu yksityinen sairaanhoito)	96,1	128,4	149,1	158,9	168,3	188,1	205,1	181,0	200,8	200,0	262,9	280,3	259,6	304,4	281,3	317,5
2. Perusterveydenhuolto (pl. työterveys-, opiskelu- ja suun terveydenhuolto)	2 621,4	2 724,3	2 848,2	2 920,7	3 023,4	3 125,1	3 168,4	3 191,9	3 285,7	3 233,8	3 186,0	3 236,9	3 270,5	3 228,5	3 185,2	3 022,1
2.1 Perusterveydenhuollon vuodeosasto	982,3	1 017,7	1 048,4	1 106,8	1 130,3	1 186,2	1 135,1	1 191,0	1 241,0	1 240,2	1 140,2	1 125,3	1 139,8	1 083,5	987,6	983,7
2.1.1 Pitkäaikaishoito (vähintään 90 vrk)	515,6	536,1	553,0	598,8	599,2	634,9	591,5	609,1	632,9	604,1	496,1	497,1	478,4	417,7	323,6	273,1
2.1.2 Lyhytaikainen vuodeosasto	466,7	481,6	495,4	508,0	531,1	551,3	543,7	582,0	608,1	636,1	644,0	628,2	661,4	665,7	664,0	710,6
2.1.2.1 Lyhytaikainen (alle 21 vrk) vuodeosasto	227,3	232,7	234,5	240,3	252,4	254,5	246,3	258,4	273,0	296,6	293,1	290,3	307,7	309,3	309,7	356,4
2.1.2.2 Muu lyhytaikainen (21-89 vrk) vuodeosasto	239,4	248,9	261,0	267,7	278,7	296,8	297,4	323,5	335,1	339,5	351,0	337,9	353,7	356,4	354,3	354,2
2.2 Perusterveydenhuollon avohoito (pl. työterveys-, opiskelu- ja suun terveydenhuolto)	1 562,9	1 605,8	1 691,4	1 685,0	1 750,2	1 777,9	1 865,0	1 822,2	1 840,5	1 766,9	1 807,9	1 874,1	1 911,7	1 914,4	1 982,1	1 828,0
2.2.1 Fysioterapia	59,5	61,4	85,6	75,1	82,8	82,5	85,5	86,7	85,5	76,1	75,3	75,3	77,3	89,1	86,2	74,3
2.2.2 Mielenterveyshoito	58,0	61,4	69,5	85,2	95,9	88,1	95,5	102,1	96,2	92,3	94,0	116,2	124,7	94,8	106,1	108,7
2.2.3 Aitiys-, lasten- ja perhesuunnittelun neuvolatoiminta	117,5	120,7	130,0	129,3	135,2	136,8	143,7	146,1	148,8	145,6	139,2	124,3	126,0	128,4	123,8	208,1
2.2.4 Kouluterveydenhuolto	64,9	68,0	72,4	71,6	73,4	73,3	79,6	74,2	74,4	72,7	69,6	55,6	57,7	61,9	65,0	109,2
2.2.5 Kotisairaanhoito	205,8	217,5	245,7	242,1	253,5	276,6	273,4	286,8	306,2	303,1	344,6	606,0	605,8	446,5	415,1	
2.2.6 Laboratoriotutkimus	41,7	42,9	45,1	44,9	46,7	47,4	49,9	48,7	49,2	47,4	48,5	50,2	51,3	51,9	53,1	49,4
2.2.7 Kuvantamistutkimus	25,0	25,6	27,0	26,9	27,9	28,3	29,8	29,2	29,4	28,4	29,0	30,0	30,7	31,0	31,8	29,5
2.2.8 Terveystieteiden muu avohoitotoiminta: lääkärit	805,0	807,6	806,6	792,0	799,2	806,2	856,5	799,5	789,1	723,9	720,5	504,9	517,4	574,1	677,5	790,3
2.2.9 Terveystieteiden muu avohoitotoiminta: muu ammattihenkilöstö	185,5	200,7	209,5	218,0	235,6	238,7	251,0	248,9	261,7	277,1	287,2	311,6	320,9	436,6	423,4	458,5
2.3 Kuntien ja kuntayhtymien perusterveydenhuollon ostopalvelut yksityisiltä	76,2	100,8	108,4	128,9	143,0	161,0	168,2	178,6	204,1	226,7	237,9	237,5	219,0	230,6	215,5	210,4
3. Suun terveydenhuolto	741,5	777,7	789,4	816,3	848,0	880,6	914,2	956,9	993,3	1 010,6	1 026,1	1 059,9	1 045,7	1 079,9	1 083,1	1 163,8
3.1 Perusterveydenhuollon suun terveydenhuolto	298,4	318,1	323,5	331,3	342,2	360,3	375,6	377,9	392,4	394,4	390,5	387,3	386,8	397,8	400,0	454,1
3.2 Kuntien ja kuntayhtymien suun terveydenhuollon ostopalvelut yksityisiltä	2,6	4,4	11,2	11,8	12,1	18,1	21,6	23,2	31,8	42,0	39,3	40,3	37,6	38,4	40,5	41,2
3.3 Sairausvakuutuksen korvaama yksityinen suun terveydenhuolto	159,5	225,9	265,3	376,0	384,0	388,2	387,2	397,0	407,3	426,7	412,2	428,7	438,5	446,7	451,9	450,9
3.4 Yksityinen suun terveydenhuolto (SV:n ulkopuolinen)	193,2	137,4	94,9	0,0	17,3	15,3	27,0	56,8	65,8	49,3	82,4	103,8	88,3	104,0	93,6	119,4
3.5 YTHS:n ja Puolustusvoimien suun terveydenhuolto	14,1	14,6	14,9	15,3	9,8	15,3	15,4	15,0	15,2	14,9	15,3	14,7	14,2	13,8	13,9	13,2
3.6 Hammasprotetiikka	73,7	77,3	79,7	81,9	82,7	83,3	87,4	86,8	80,9	83,5	86,3	85,0	80,2	79,2	83,1	84,9
4. Työterveys- ja opiskeluterveydenhuolto	503,6	533,6	562,0	602,4	629,9	651,2	680,1	700,3	735,5	766,4	777,2	824,4	846,4	870,4	878,8	887,9
4.1 Perusterveydenhuollon työterveyshuolto	66,3	72,4	88,2	101,8	111,1	122,4	140,8	139,7	140,3	142,3	142,7	155,5	162,2	169,1	177,2	147,9
4.2 Yksityisten palveluntuottajien työterveyshuolto	401,7	425,4	439,9	466,3	477,1	491,7	501,7	520,3	553,2	575,9	587,1	624,8	640,0	655,7	656,5	681,4
4.3 Perusterveydenhuollon opiskeluterveydenhuolto	12,7	11,9	9,4	9,3	10,5	10,7	16,9	12,9	17,0	23,5	22,8	20,0	20,7	21,4	20,5	36,1
4.4 YTHS:n opiskeluterveydenhuolto (pl. hammashuolto)	22,8	23,9	24,5	25,1	31,1	26,4	25,8	26,2	25,6	24,7	24,6	24,1	23,5	24,2	24,6	22,5
5. Ikääntyneiden ja vammaisten pitkäaikaishoito (pl. perusterveydenhuollon ja erikoissairaanhoitojen pitkäaikaishoito)	1 401,2	1 465,6	1 548,6	1 626,7	1 748,8	1 801,0	2 020,5	2 192,9	2 233,2	2 410,2	2 514,6	2 570,2	2 691,7	2 788,5	2 841,9	2 806,8
5.1 Ikääntyneiden laitoshuolto	837,5	853,0	868,6	862,1	903,4	891,7	905,4	923,5	971,9	935,3	897,5	831,0	782,6	740,2	664,2	547,7
5.1.1 Julkinen ikääntyneiden laitoshuolto	662,3	674,2	682,8	680,8	705,2	694,1	723,0	737,6	685,7	753,0	718,7	673,8	633,7	608,1	544,4	437,2
5.1.2 Kuntien ja kuntayhtymien ikääntyneiden laitoshoidon ostopalvelut yksityisiltä	175,1	178,8	185,8	181,4	198,1	197,6	182,4	185,9	186,2	182,3	178,8	157,2	149,0	132,1	119,9	110,4
5.2 Vammaisten laitoshuolto	211,8	213,5	214,4	218,7	224,1	231,0	228,5	230,4	231,5	226,9	224,7	210,3	207,8	194,3	186,6	151,8
5.2.1 Kunnallinen kehitysvammalaitoshuolto	183,7	186,2	188,9	193,1	198,4	201,2	199,6	199,3	200,1	193,4	192,6	179,0	183,3	170,6	160,7	125,6
5.2.2 Kuntien ja kuntayhtymien kehitysvammalaitoshoidon ostopalvelut yksityisiltä	28,1	27,3	25,5	25,6	25,7	29,9	28,9	31,1	31,3	33,5	32,1	31,3	24,5	23,7	25,9	26,2
5.3 Ikääntyneiden ja vammaisten ympärivuorokautisen hoivan sisältävät asumispalvelut	352,0	399,1	465,7	545,8	621,3	678,2	886,6	1 039,0	1 129,8	1 248,0	1 392,4	1 528,9	1 701,3	1 854,1	1 991,1	2 107,3
5.3.1 Julkiset ympärivuorokautisen hoivan sisältävät asumispalvelut	215,4	238,6	272,3	304,4	348,8	378,1	463,9	545,6	589,4	649,1	745,1	823,2	942,8	1 009,1	1 098,7	1 035,9
5.3.2 Kuntien ja kuntayhtymien ympärivuorokautisen hoivan sisältävien asumispalvelujen ostopalvelut	136,6	160,5	193,4	241,5	272,5	300,1	422,8	493,4	540,4	598,9	647,3	705,6	758,5	845,1	892,4	1 071,4
6. Sairausvakuutuksen korvaama yksityinen terveydenhuolto	863,7	871,2	913,3	945,7	940,9	968,0	977,4	1 007,3	1 011,6	1 034,9	1 033,6	1 047,6	1 041,4	1 060,0	1 081,4	1 125,6
6.1 Yksityislääkäripalvelut	271,5	291,6	304,1	310,5	306,0	323,7	330,9	344,2	349,9	370,6	376,3	386,5	387,6	394,8	402,6	413,9
6.1.1 Yleislääkäripalvelut	35,6	43,2	41,9	41,2	40,3	44,5	44,1	46,1	49,4	51,9	51,8	53,8	53,1	55,2	58,4	61,1
6.1.2 Erikoislääkäripalvelut	235,9	248,5	262,2	269,3	265,7	279,3	286,8	298,1	300,5	318,7	324,5	332,8	334,6	339,6	344,2	352,9

Liitetaulukko 3. Terveydenhuoltomenojen rakenne toiminnoittain 2000-2015, % käypähintaisista käyttömenoista*

Toiminto	2000	2001	2002	2003	2004	2005	2006	2007	2008	2009	2010	2011	2012	2013	2014	2015
1. Erikoissairaanhoito	33,0	33,3	33,5	33,5	33,1	33,2	33,3	32,7	32,6	33,0	33,6	34,4	34,7	35,2	35,1	34,7
1.1 Somaattinen erikoissairaanhoito	26,8	27,6	27,8	27,7	27,3	27,6	27,2	26,9	26,9	27,6	27,9	28,8	29,3	29,8	29,8	29,3
1.1.1 Vuodeosastohoito	19,0	18,7	19,4	19,4	18,0	17,5	16,7	16,2	16,5	16,4	16,4	17,3	17,4	17,5	17,5	15,9
1.1.2 Päiväkirurgia	1,5	1,0	1,7	1,6	1,2	1,3	1,2	1,2	1,1	1,2	1,1	1,2	1,3	1,3	1,3	1,3
1.1.3 Avohoito	6,3	7,9	6,8	6,7	8,1	8,8	9,3	9,6	9,3	10,0	10,3	10,3	10,7	11,0	11,1	12,2
1.2 Psykiatrinen hoito	5,6	4,8	4,7	4,9	4,8	4,5	4,9	4,7	4,6	4,3	4,3	4,1	4,0	3,9	3,8	3,8
1.2.1 Vuodeosastohoito	4,3	3,7	3,5	3,6	3,5	3,2	3,3	3,1	2,9	2,7	2,6	2,3	2,2	2,1	1,9	1,8
1.2.1.1 Pitkäaikainen psykiatrinen vuodeosastohoito (yli 180 vrk)	1,3	1,1	0,9	0,9	0,8	0,7	0,8	0,7	0,6	0,6	0,5	0,4	0,4	0,4	0,3	0,3
1.2.1.2 Muu psykiatrinen vuodeosastohoito (enintään 180 vrk)	3,0	2,6	2,5	2,7	2,6	2,5	2,5	2,4	2,3	2,2	2,1	1,9	1,8	1,7	1,6	1,4
1.2.2 Avo- ja päiväosastohoito	1,2	1,1	1,2	1,2	1,3	1,2	1,6	1,6	1,6	1,5	1,7	1,8	1,8	1,8	1,9	2,0
1.2.3 Muu psykiatrinen hoito	0,0	0,0	0,1	0,1	0,0	0,0	0,0	0,0	0,0	0,0	0,0	0,0	0,0	0,0	0,0	0,0
1.3 Kuntien ja kuntayhtymien erikoissairaanhoitojen ostopalvelut yksityisiltä (ja muu yksityinen sairaanhoito)	0,7	0,9	1,0	1,0	1,0	1,1	1,2	1,0	1,1	1,1	1,4	1,5	1,4	1,6	1,4	1,6
2. Perusterveydenhuolto (pl. työterveys-, opiskelu- ja suun terveydenhuolto)	18,8	18,5	18,4	18,3	18,3	18,3	18,3	18,1	18,3	17,8	17,3	17,2	17,1	16,5	16,2	15,3
2.1 Perusterveydenhuollon vuodeosastohoito	7,0	6,9	6,8	6,9	6,8	7,0	6,6	6,7	6,9	6,8	6,2	6,0	6,0	5,6	5,0	5,0
2.1.1 Pitkäaikaishoito (vähintään 90 vrk)	3,7	3,6	3,6	3,7	3,6	3,7	3,4	3,4	3,5	3,3	2,7	2,6	2,5	2,1	1,6	1,4
2.1.2 Lyhytaikainen vuodeosastohoito	3,3	3,3	3,2	3,2	3,2	3,2	3,1	3,3	3,4	3,5	3,5	3,3	3,5	3,4	3,4	3,6
2.1.2.1 Lyhytaikainen (alle 21 vrk) vuodeosastohoito	1,6	1,6	1,5	1,5	1,5	1,5	1,4	1,5	1,5	1,6	1,6	1,5	1,6	1,6	1,6	1,8
2.1.2.2 Muu lyhytkestoinen (21-89 vrk) vuodeosastohoito	1,7	1,7	1,7	1,7	1,7	1,7	1,7	1,8	1,9	1,9	1,9	1,8	1,8	1,8	1,8	1,8
2.2 Perusterveydenhuollon avohoito (pl. työterveys-, opiskelu- ja suun terveydenhuolto)	11,2	10,9	10,9	10,5	10,6	10,4	10,8	10,3	10,3	9,7	9,8	10,0	10,0	9,8	10,1	9,2
2.2.1 Fysioterapia	0,4	0,4	0,6	0,5	0,5	0,5	0,5	0,5	0,5	0,4	0,4	0,4	0,4	0,5	0,4	0,4
2.2.2 Mielenterveyshoito	0,4	0,4	0,4	0,5	0,6	0,5	0,6	0,6	0,5	0,5	0,5	0,6	0,7	0,5	0,5	0,5
2.2.3 Äitiys-, lasten- ja perhesuunnittelun neuvolatoiminta	0,8	0,8	0,8	0,8	0,8	0,8	0,8	0,8	0,8	0,8	0,8	0,7	0,7	0,7	0,6	1,1
2.2.4 Kouluterveydenhuolto	0,5	0,5	0,5	0,4	0,4	0,4	0,5	0,4	0,4	0,4	0,4	0,3	0,3	0,3	0,3	0,6
2.2.5 Kotisairaanhoito**	1,5	1,5	1,6	1,5	1,5	1,6	1,6	1,6	1,7	1,7	1,9	3,2	3,2	2,3	2,1	
2.2.6 Laboratoriotutkimus	0,3	0,3	0,3	0,3	0,3	0,3	0,3	0,3	0,3	0,3	0,3	0,3	0,3	0,3	0,3	0,2
2.2.7 Kuvantamistutkimus	0,2	0,2	0,2	0,2	0,2	0,2	0,2	0,2	0,2	0,2	0,2	0,2	0,2	0,2	0,2	0,1
2.2.8 Terveystieteiden muu avohoitotoiminta: lääkärit	5,8	5,5	5,2	5,0	4,8	4,7	5,0	4,5	4,4	4,0	3,9	2,7	2,7	2,9	3,4	4,0
2.2.9 Terveystieteiden muu avohoitotoiminta: muu ammattihenkilöstö	1,3	1,4	1,4	1,4	1,4	1,4	1,5	1,4	1,5	1,5	1,6	1,7	1,7	2,2	2,2	2,3
2.3 Kuntien ja kuntayhtymien perusterveydenhuollon ostopalvelut yksityisiltä	0,5	0,7	0,7	0,8	0,9	0,9	1,0	1,0	1,1	1,2	1,3	1,3	1,1	1,2	1,1	1,1
3. Suun terveydenhuolto	5,3	5,3	5,1	5,1	5,1	5,2	5,3	5,4	5,5	5,6	5,6	5,6	5,5	5,5	5,8	5,9
3.1 Perusterveydenhuollon suun terveydenhuolto	2,1	2,2	2,1	2,1	2,1	2,1	2,2	2,1	2,2	2,2	2,1	2,1	2,0	2,0	2,0	2,3
3.2 Kuntien ja kuntayhtymien suun terveydenhuollon ostopalvelut yksityisiltä	0,0	0,0	0,1	0,1	0,1	0,1	0,1	0,1	0,2	0,2	0,2	0,2	0,2	0,2	0,2	0,2
3.3 Sairausvakuutuksen korvaama yksityinen suun terveydenhuolto	1,1	1,5	1,7	2,4	2,3	2,3	2,2	2,2	2,3	2,3	2,2	2,3	2,3	2,3	2,2	2,3
3.4 Yksityinen suun terveydenhuolto (SV:n ulkopuolinen)	1,4	0,9	0,6	0,0	0,1	0,1	0,2	0,3	0,4	0,3	0,4	0,6	0,5	0,5	0,8	0,6
3.5 YTHS:n ja Puolustusvoimien suun terveydenhuolto	0,1	0,1	0,1	0,1	0,1	0,1	0,1	0,1	0,1	0,1	0,1	0,1	0,1	0,1	0,1	0,1
3.6. Hammaspotetiikka	0,5	0,5	0,5	0,5	0,5	0,5	0,5	0,5	0,5	0,5	0,5	0,5	0,4	0,4	0,4	0,4
4. Työterveys- ja opiskeluterveydenhuolto	3,6	3,6	3,6	3,8	3,8	3,8	3,9	4,0	4,1	4,2	4,2	4,4	4,4	4,5	4,5	4,5
4.1 Perusterveydenhuollon työterveyshuolto	0,5	0,5	0,6	0,6	0,7	0,7	0,8	0,8	0,8	0,8	0,8	0,8	0,8	0,9	0,9	0,7
4.2 Yksityisten palveluntuottajien työterveyshuolto	2,9	2,9	2,8	2,9	2,9	2,9	2,9	2,9	3,1	3,2	3,2	3,3	3,3	3,4	3,4	3,4
4.3 Perusterveydenhuollon opiskeluterveydenhuolto	0,1	0,1	0,1	0,1	0,1	0,1	0,1	0,1	0,1	0,1	0,1	0,1	0,1	0,1	0,1	0,2
4.4 YTHS:n opiskeluterveydenhuolto (pl. hammashuolto)	0,2	0,2	0,2	0,2	0,2	0,2	0,1	0,1	0,1	0,1	0,1	0,1	0,1	0,1	0,1	0,1
5. Ikääntyneiden ja vammaisten pitkäaikaishoito (pl. perusterveydenhuollon ja erikoissairaanhoitojen pitkäaikaishoito)	10,0	10,0	10,0	10,2	10,6	10,6	11,7	12,4	12,4	13,2	13,7	13,7	14,1	14,3	14,5	14,2
5.1 Ikääntyneiden laitoshoidot	6,0	5,8	5,6	5,4	5,5	5,2	5,2	5,2	4,9	5,1	4,9	4,4	4,1	3,8	3,4	2,8
5.1.1 Julkinen ikääntyneiden laitoshoidot	4,7	4,6	4,4	4,3	4,3	4,1	4,2	4,2	3,8	4,1	3,9	3,6	3,3	3,1	2,8	2,2
5.1.2 Kuntien ja kuntayhtymien ikääntyneiden laitoshoidon ostopalvelut yksityisiltä	1,3	1,2	1,2	1,1	1,2	1,2	1,1	1,1	1,0	1,0	1,0	0,8	0,8	0,7	0,6	0,6
5.2 Vammaisten laitoshoidot	1,5	1,5	1,4	1,4	1,4	1,4	1,3	1,3	1,3	1,2	1,2	1,1	1,1	1,0	0,9	0,8
5.2.1 Kunnallinen kehitysvammalaitoshoidot	1,3	1,3	1,2	1,2	1,2	1,2	1,2	1,1	1,1	1,1	1,0	1,0	1,0	0,9	0,8	0,6
5.2.2 Kuntien ja kuntayhtymien kehitysvammalaitoshoidon ostopalvelut yksityisiltä	0,2	0,2	0,2	0,2	0,2	0,2	0,2	0,2	0,2	0,2	0,2	0,2	0,1	0,1	0,1	0,1
5.3 Ikääntyneiden ja vammaisten ympärivuorokautisen hoivan sisältävät asumispalvelut	2,5	2,7	3,0	3,4	3,8	4,0	5,1	5,9	6,3	6,9	7,6	8,1	8,9	9,5	10,1	10,6
5.3.1 Julkiset ympärivuorokautisen hoivan sisältävät asumispalvelut	1,5	1,6	1,8	1,9	2,1	2,2	2,7	3,1	3,3	3,6	4,1	4,4	4,9	5,2	5,6	5,2
5.3.2 Kuntien ja kuntayhtymien ympärivuorokautisen hoivan sisältävien asumispalvelujen ostot yksityisiltä	1,0	1,1	1,2	1,5	1,7	1,8	2,4	2,8	3,0	3,3	3,5	3,7	4,0	4,3	4,5	5,4
6. Sairausvakuutuksen korvaama yksityinen terveydenhuolto	6,2	5,9	5,9	5,9	5,7	5,7	5,7	5,7	5,6	5,7	5,6	5,6	5,4	5,4	5,4	5,7
6.1 Yksityislääkäripalvelut	1,9	2,0	2,0	1,9	1,9	1,9	1,9	1,9	2,0	2,0	2,0	2,1	2,0	2,0	2,0	2,1
6.1.1 Yleislääkäripalvelut	0,3	0,3	0,3	0,3	0,2	0,3	0,3	0,3	0,3	0,3	0,3	0,3	0,3	0,3	0,3	0,3
6.1.2 Erikoislääkäripalvelut	1,7	1,7	1,7	1,7	1,6	1,6	1,7	1,7	1,7	1,8	1,8	1,8	1,7	1,7	1,7	1,8
6.2 Yksityinen kuntoutus	2,7	2,4	2,4	2,4	2,3	2,3	2,2	2,2	2,2	2,1	2,0	1,9	1,9	2,0	2,1	2,1
6.3 Yksityinen laboratoriotutkimus	0,4	0,4	0,4	0,4	0,3	0,3	0,3	0,3	0,3	0,3	0,3	0,3	0,3	0,4	0,4	0,4
6.4 Yksityinen kuvantamistutkimus	0,5	0,5	0,5	0,5	0,5	0,5	0,5	0,6	0,6	0,6	0,7	0,7	0,7	0,7	0,7	0,7
6.5 Muu yksityinen tutkimus ja hoito	0,6	0,6	0,6	0,7	0,7	0,6	0,6	0,7	0,6	0,6	0,5	0,5	0,5	0,4	0,4	0,4
7. Muu terveydenhuolto	0,4	0,4	0,4	0,4	0,4	0,4	0,3	0,4	0,4	0,4	0,4	0,3	0,4	0,3	0,3	2,2
7.1 Puolustusvoimien ja Vankeinhoitolaitoksen terveydenhuolto (pl. hammashuolto)	0,3	0,4	0,4	0,3	0,4	0,3	0,3	0,3	0,3	0,3	0,3	0,3	0,3	0,3	0,3	0,2
7.2 Kelan korvaama ulkomailta tapahtuva sairaanhoito	0,0	0,1	0,0	0,0	0,0	0,1	0,1	0,1	0,1	0,1	0,1	0,1	0,1	0,1	0,1	0,1
7.3 Kotisairaanhoito																1,9
8. Lääkkeet ja muut lääkinnälliset kulutustavarat	15,6	16,1	16,2	16,1	16,2	16,1	14,7	14,7	14,6	14,1	13,5	12,9	12,6	12,5	12,3	12,5
8.1 Avohoidon reseptilääkkeet	12,8	13,2	13,5	13,5												

Liitetaulukko 4a. Ikääntyneiden palvelujen menot 2000-2015, milj. euroa käyvin hinnoin*

Toiminto	2000	2001	2002	2003	2004	2005	2006	2007	2008	2009	2010	2011	2012	2013	2014	2015
1. Ikääntyneiden palvelujen käyttömenot	1 626,8	1 769,5	1 908,0	2 051,6	2 221,3	2 380,6	2 532,8	2 727,8	2 969,8	3 206,8	3 257,3	3 443,9	3 640,7	3 745,8	3 711,5	4 288,0
1.1 Ikääntyneiden laitoshoido	558,3	585,7	612,6	625,9	675,7	687,2	723,7	762,8	760,9	824,9	809,5	777,8	759,7	731,8	660,3	547,7
1.1.1 Julkinen ikääntyneiden laitoshoido	441,5	463,0	481,6	494,2	527,5	534,9	577,9	609,2	598,4	664,1	648,2	630,7	615,1	601,2	541,1	437,2
1.1.2 Kuntien ja kuntayhtymien ikääntyneiden laitoshoidon ostopalvelut yksityisiltä	116,8	122,8	131,0	131,7	148,2	152,3	145,8	153,5	162,5	160,8	161,3	147,2	144,6	130,6	119,2	110,4
1.2 Ikääntyneiden, vähintään 65 -vuotiaiden perusterveydenhuollon pitkäaikaishoido (vähintään 90 vrk)	314,3	336,5	355,6	396,1	406,5	446,0	431,4	458,9	503,3	485,8	409,2	426,7	425,1	378,5	296,2	251,6
1.3 Kotipalvelut	387,3	416,2	429,7	441,4	465,2	483,0	515,3	525,5	568,9	612,5	635,3	650,7	684,5	694,5	722,4	526,9
1.3.1 Julkiset kotipalvelut	362,7	385,9	395,6	406,3	427,9	445,8	477,5	489,5	527,2	572,6	591,2	606,3	639,9	648,1	675,8	456,5
1.3.2 Kuntien ja kuntayhtymien kotipalvelujen ostopalvelut yksityisiltä	24,6	30,3	34,1	35,1	37,2	37,3	37,8	36,0	41,7	39,9	44,1	44,4	44,6	46,4	46,6	70,4
1.4 Muut ikääntyneiden palvelut (ml.ympäri vuorokautisen hoivan sisältävät asumispalvelut)	366,9	431,1	510,1	588,2	673,8	764,3	862,5	980,6	1 136,7	1 283,6	1 403,2	1 588,6	1 771,4	1 941,0	2 032,6	2 961,8
1.4.1 Julkiset palvelut	169,0	191,5	225,9	244,5	289,2	327,9	334,4	389,9	453,2	506,8	569,1	658,4	762,8	827,0	849,9	1 642,9
1.4.2 Kuntien ja kuntayhtymien ostopalvelut yksityisiltä	197,9	239,6	284,2	343,7	384,6	436,4	528,0	590,7	683,5	776,8	834,1	930,2	1 008,6	1 114,0	1 182,7	1 318,9
2. Ikääntyneiden palvelujen investoinnit	34,5	29,0	36,8	52,6	41,9	55,2	53,7	64,6	73,6	64,8	74,6	38,5	48,6	32,1	31,4	38,0
2.1 Kuntien vanhusten laitoshoidoinvestoinnit	34,1	23,3	36,2	50,8	41,3	54,4	53,4	64,4	73,5	64,5	73,2	38,5	48,5	32,1	31,4	38,0
2.2 Vanhainkotikuntayhtymien investoinnit	0,4	5,7	0,6	1,8	0,6	0,8	0,2	0,2	0,1	0,3	1,3	0,0	0,1			0,0
Ikääntyneiden palvelujen menot yhteensä	1 661,3	1 798,5	1 944,8	2 104,2	2 263,2	2 435,8	2 586,5	2 792,4	3 043,4	3 271,7	3 331,8	3 482,4	3 689,2	3 777,9	3 742,9	4 326,0

* Terveystenhuoltomenoilla tarkoitetaan käyttömenoja eli terveydenhuollon kokonaismenoista on vähennetty investointimenot

Liitetaulukko 4b. Ikääntyneiden palvelujen menojen rakenne 2000-2015, %*

Toiminto	2000	2001	2002	2003	2004	2005	2006	2007	2008	2009	2010	2011	2012	2013	2014	2015
	97,9	98,4	98,1	97,5	98,1	97,7	97,9	97,7	97,6	98,0	97,8	98,9	98,7	99,2	99,2	99,1
1.1 Ikääntyneiden laitoshoido	33,6	32,6	31,5	29,7	29,9	28,2	28,0	27,3	25,0	25,2	24,3	22,3	20,6	19,4	17,6	12,7
1.1.1 Julkinen ikääntyneiden laitoshoido	26,6	25,7	24,8	23,5	23,3	22,0	22,3	21,8	19,7	20,3	19,5	18,1	16,7	15,9	14,5	10,1
1.1.2 Kuntien ja kuntayhtymien ikääntyneiden laitoshoidon ostopalvelut yksityisiltä	7,0	6,8	6,7	6,3	6,5	6,3	5,6	5,5	5,3	4,9	4,8	4,2	3,9	3,5	3,2	2,6
1.2 Ikääntyneiden, vähintään 65 -vuotiaiden perusterveydenhuollon pitkäaikaishoido (vähintään 90 vrk)	18,9	18,7	18,3	18,8	18,0	18,3	16,7	16,4	16,5	14,8	12,3	12,3	11,5	10,0	7,9	5,8
1.3 Kotipalvelut	23,3	23,1	22,1	21,0	20,6	19,8	19,9	18,8	18,7	18,7	19,1	18,7	18,6	18,4	19,3	12,2
1.3.1 Julkiset kotipalvelut	21,8	21,5	20,3	19,3	18,9	18,3	18,5	17,5	17,3	17,5	17,7	17,4	17,3	17,2	18,1	10,6
1.3.2 Kuntien ja kuntayhtymien kotipalvelujen ostopalvelut yksityisiltä	1,5	1,7	1,8	1,7	1,6	1,5	1,5	1,3	1,4	1,2	1,3	1,3	1,2	1,2	1,2	1,6
1.4 Muut ikääntyneiden palvelut (ml.ympäri vuorokautisen hoivan sisältävät asumispalvelut)	22,1	24,0	26,2	28,0	29,8	31,4	33,3	35,1	37,3	39,2	42,1	45,6	48,0	51,4	54,3	68,5
1.4.1 Julkiset palvelut	10,2	10,7	11,6	11,6	12,8	13,5	12,9	14,0	14,9	15,5	17,1	18,9	20,7	21,9	22,7	38,0
1.4.2 Kuntien ja kuntayhtymien ostopalvelut yksityisiltä	11,9	13,3	14,6	16,3	17,0	17,9	20,4	21,2	22,5	23,7	25,0	26,7	27,3	29,5	31,6	30,5
2. Ikääntyneiden palvelujen investoinnit	2,1	1,6	1,9	2,5	1,9	2,3	2,1	2,3	2,4	2,0	2,2	1,1	1,3	0,8	0,8	0,9
2.1 Kuntien vanhusten laitoshoidoinvestoinnit	2,1	1,3	1,9	2,4	1,8	2,2	2,1	2,3	2,4	2,0	2,2	1,1	1,3	0,8	0,8	0,9
2.2 Vanhainkotikuntayhtymien investoinnit	0,0	0,3	0,0	0,1	0,0	0,0	0,0	0,0	0,0	0,0	0,0	0,0	0,0	0,0	0,0	0,0
Ikääntyneiden palvelujen menot yhteensä	100,0	100,0	100,0	100,0	100,0	100,0	100,0	100,0	100,0	100,0	100,0	100,0	100,0	100,0	100,0	100,0

* Terveystuomienominoilla tarkoitetaan käyttömenoja eli terveydenhuollon kokonaismenoista on vähennetty investointimenot

Liitetaulukko 5a. Lääkkeiden (ml. sairaalalääkkeet) ja muiden lääkinnällisten tuotteiden menot 2000-2015, milj. euroa käyvin hinnoin

Toiminto	2000	2001	2002	2003	2004	2005	2006	2007	2008	2009	2010	2011	2012	2013	2014	2015
1. Lääkkeet ja muut lääkinnälliset kulutustavarat (ml. sairaalalääkkeet)	1 677,0	1 875,0	2 061,0	2 175,0	2 328,0	2 478,0	2 406,0	2 552,0	2 723,0	2 692,0	2 686,6	2 755,0	2 818,0	2 904,0	2 915,2	3 043,9
1.1 Avohoidon reseptilääkkeet	1 188,0	1 336,0	1 478,0	1 565,0	1 685,0	1 756,0	1 744,0	1 817,0	1 935,0	1 893,0	1 867,4	1 897,2	1 943,0	2 001,0	1 978,2	2 063,0
1.1.1 Avohoidon reseptilääkkeet, sairausvakuutuksen korvaamat	1 098,3	1 217,6	1 348,9	1 422,2	1 538,0	1 599,0	1 588,4	1 639,0	1 744,4	1 768,8	1 719,0	1 897,2	1 943,0	2 001,0	1 857,8	1 947,4
1.1.2 Avohoidon reseptilääkkeet, EI sairausvakuutuksen korvaamat	89,7	118,4	129,1	142,8	147,0	157,0	155,6	178,0	190,6	124,2	148,4	143,7	130,8	189,7	120,4	115,6
1.2 Avohoidon itsehoitolääkkeet	236,0	253,0	260,0	270,0	278,0	319,0	238,0	275,0	290,0	301,0	306,7	305,8	323,0	326,0	340,0	335,0
1.3 Sairaalalääkkeet	222,0	253,0	288,0	302,0	325,0	360,0	379,0	409,0	439,0	434,0	444,5	479,0	475,0	497,0	514,0	561,0
1.4 Muut lääkinnälliset kulutustavarat	31,0	33,0	35,0	38,0	40,0	43,0	45,0	51,0	59,0	64,0	68,0	73,0	77,0	80,0	83,0	84,9

*Terveystuotemenot tarkoittavat käyttömenoja eli terveydenhuollon kokonaismenoista on vähennetty investointimenot

Liitetaulukko 5b. Lääkkeiden (ml. sairaalalääkkeet) ja muiden lääkinnällisten tuotteiden menorakenne 2000-2015, %*

Toiminto	2000	2001	2002	2003	2004	2005	2006	2007	2008	2009	2010	2011	2012	2013	2014	2015
1. Lääkkeet ja muut lääkinnälliset kulutustavarat (ml. sairaalalääkkeet)	100	100	100	100	100	100	100	100	100	100	100	100	100	100	100	100
1.1 Avohoidon reseptilääkkeet	70,8	71,3	71,7	72,0	72,4	70,9	72,5	71,2	71,1	70,3	69,5	68,9	68,9	68,9	67,9	67,8
1.1.1 Avohoidon reseptilääkkeet, sairausvakuutuksen korvaamat	65,5	64,9	65,4	65,4	66,1	64,5	66,0	64,2	64,1	65,7	64,0	68,9	68,9	68,9	63,7	64,0
1.1.2 Avohoidon reseptilääkkeet, EI sairausvakuutuksen korvaamat	5,4	6,3	6,3	6,6	6,3	6,3	6,5	7,0	7,0	4,6	5,5	5,2	4,6	6,5	4,1	3,8
1.2 Avohoidon itsehoitolääkkeet	14,1	13,5	12,6	12,4	11,9	12,9	9,9	10,8	10,7	11,2	11,4	11,1	11,5	11,2	11,7	11,0
1.3 Sairaalalääkkeet	13,2	13,5	14,0	13,9	14,0	14,5	15,8	16,0	16,1	16,1	16,5	17,4	16,9	17,1	17,6	18,4
1.4 Muut lääkinnälliset kulutustavarat	1,8	1,8	1,7	1,7	1,7	1,7	1,9	2,0	2,2	2,4	2,5	2,6	2,7	2,8	2,8	2,8

* Terveydenhuoltomenoilla tarkoitetaan käyttömenoja eli terveydenhuollon kokonaismenoista on vähennetty investointimenot

Liitetaulukko 6a. Terveysthuollon rahoitus 2000-2015, käyttömenot milj. euroa käyvin hinnoin*

Rahoittaja	2000	2001	2002	2003	2004	2005	2006	2007	2008	2009	2010	2011	2012	2013	2014	2015
1. Julkinen rahoitus	6 651,8	7 274,6	7 946,1	8 729,8	9 330,9	9 954,7	10 366,8	10 942,3	11 731,7	12 038,7	12 352,2	13 208,7	14 015,7	14 541,4	14 620,9	14 764,4
1.1 Yleinen julkishallinto (pl. Kela)	5 307,6	5 796,1	6 323,6	6 975,5	7 437,2	7 976,4	8 289,3	8 771,8	9 377,3	9 659,4	9 974,1	10 738,0	11 457,6	12 001,3	12 031,3	12 101,4
1.1.1 Valtio	1 730,2	1 840,2	1 995,0	2 274,0	2 621,7	2 924,3	3 160,2	3 407,5	3 949,6	4 238,1	4 356,4	4 578,1	4 781,7	4 900,5	4 881,8	4 824,0
1.1.2 Kunnat	3 577,4	3 955,9	4 328,7	4 701,4	4 815,4	5 052,1	5 129,2	5 364,3	5 427,6	5 421,3	5 617,7	6 159,9	6 675,8	7 100,8	7 149,5	7 277,4
1.2 Kela	1 344,3	1 478,6	1 622,5	1 754,3	1 893,7	1 978,3	2 077,5	2 170,5	2 354,5	2 379,3	2 378,1	2 470,7	2 558,1	2 540,1	2 589,7	2 663,0
2. Yksityinen rahoitus	2 663,6	2 814,7	2 966,4	2 884,7	3 016,0	3 192,9	3 450,1	3 659,9	3 928,0	4 021,6	4 241,1	4 408,9	4 547,4	4 759,4	4 858,0	5 025,3
2.1 Avustuskassat	49,6	46,0	54,3	55,3	55,4	55,0	56,2	57,4	60,8	61,3	59,0	58,4	59,4	62,9	62,5	63,2
2.2 Yksityinen vakuutus	210,7	219,9	225,2	232,3	243,8	280,4	302,9	312,0	368,4	389,7	406,4	441,2	478,0	495,8	558,3	449,7
2.3 Kotitaloudet	2 165,1	2 288,4	2 403,8	2 282,1	2 382,9	2 504,1	2 733,1	2 902,6	3 069,9	3 123,6	3 323,2	3 417,4	3 481,8	3 666,5	3 698,8	3 944,5
2.4 Kotitalouksia palvelevat voittoa tavoittelemattomat yhteisöt	61,2	66,7	75,7	85,5	88,6	90,6	94,6	101,5	104,5	101,7	97,5	96,6	104,7	91,4	86,9	89,4
2.5 Työnantajat	177,1	193,7	207,4	229,5	245,3	262,8	263,3	286,5	324,5	345,4	355,0	395,3	423,4	442,9	451,5	478,7
Yhteensä	9 315,5	10 089,3	10 912,5	11 614,4	12 346,9	13 147,6	13 816,9	14 602,2	15 659,8	16 060,3	16 593,3	17 617,5	18 563,0	19 300,9	19 479,0	19 789,8

*Terveysthuoltomenoilla tarkoitetaan käyttömenoja eli terveydenhuollon kokonaismenoista on vähennetty investointimenot

Liitetaulukko 6b. Terveystuolttomenoien rahoitus 2000-2015, % käyttömenoista*

Rahoittaja	2000	2001	2002	2003	2004	2005	2006	2007	2008	2009	2010	2011	2012	2013	2014	2015
1. Julkinen rahoitus	71,4	72,1	72,8	75,2	75,6	75,7	75,0	74,9	74,9	75,0	74,4	75,0	75,5	75,3	75,1	74,6
1.1 Yleinen julkishallinto (pl. Kela)	57,0	57,4	57,9	60,1	60,2	60,7	60,0	60,1	59,9	60,1	60,1	61,0	61,7	62,2	61,8	61,1
1.1.1 Valtio	18,6	18,2	18,3	19,6	21,2	22,2	22,9	23,3	25,2	26,4	26,3	26,0	25,8	25,4	25,1	24,4
1.1.2 Kunnat	38,4	39,2	39,7	40,5	39,0	38,4	37,1	36,7	34,7	33,8	33,9	35,0	36,0	36,8	36,7	36,8
1.2 Kela	14,4	14,7	14,9	15,1	15,3	15,0	15,0	14,9	15,0	14,8	14,3	14,0	13,8	13,2	13,3	13,5
2. Yksityinen rahoitus	28,6	27,9	27,2	24,8	24,4	24,3	25,0	25,1	25,1	25,0	25,6	25,0	24,5	24,7	24,9	25,4
2.1 Avustuskassat	0,5	0,5	0,5	0,5	0,4	0,4	0,4	0,4	0,4	0,4	0,4	0,3	0,3	0,3	0,3	0,3
2.2 Yksityinen vakuutus	2,3	2,2	2,1	2,0	2,0	2,1	2,2	2,1	2,4	2,4	2,4	2,5	2,6	2,6	2,9	2,3
2.3 Kotitaloudet	23,2	22,7	22,0	19,6	19,3	19,0	19,8	19,9	19,6	19,4	20,0	19,4	18,8	19,0	19,0	19,9
2.4 Kotitalouksia palvelevat voittoa tavoittelemattomat yhteisöt	0,7	0,7	0,7	0,7	0,7	0,7	0,7	0,7	0,7	0,6	0,6	0,5	0,6	0,5	0,4	0,5
2.5 Työnantajat	1,9	1,9	1,9	2,0	2,0	2,0	1,9	2,0	2,1	2,2	2,1	2,2	2,3	2,3	2,3	2,4
Yhteensä	100,0	100,0	100,0	100,0	100,0	100,0	100,0	100,0	100,0	100,0	100,0	100,0	100,0	100,0	100,0	100,0

* Terveystuolttomenoilla tarkoitetaan käyttömenoja eli terveydenhuollon kokonaismenoista on vähennetty investointimenot

Liitetaulukko 7a. Terveystoimien toiminnoittain ja rahoittajittain 2015, käyttömenot milj. euroa käyvin hinnoin*

Rahoittaja	2015									
	Julkinen rahoitus	Valtio ja kunnat	Kela	Yksityinen rahoitus	Avustus-kassat	Yksityinen vakuutus	Koti-taloudet	Kotitalouk-sia palvelevat voittoa tavoittelemattomat yhteisöt	Työn-antajat	Yhteensä
Toiminto										
1. Erikoissairaanhoito	6 186,1	6 185,3	0,8	678,3	3,2	376,0	293,6	5,6		6 864,4
1.1 Somaattinen erikoissairaanhoito	5 155,7	5 155,7		641,2	0,0	376,0	265,2			5 796,8
1.1.1 Vuodeosastohoito	2 785,6	2 785,6		356,2		225,6	130,6			3 141,8
1.1.2 Päiväkirurgia	237,6	237,6		12,6			12,6			250,2
1.1.3 Avohoito	2 132,5	2 132,5		272,3	0,0	150,4	121,9			2 404,9
1.2 Psykiatrinen hoito	718,2	718,2		31,8			26,2	5,6		750,0
1.2.1 Vuodeosastohoito	326,1	326,1		26,2			26,2			352,4
1.2.1.1 Pitkäaikainen psykiatrinen vuodeosastohoito (yli 180 vrk)	61,2	61,2		7,8			7,8			69,1
1.2.1.2 Muu psykiatrinen vuodeosastohoito (enintään 180 vrk)	264,9	264,9		18,4			18,4			283,3
1.2.2 Avo- ja päiväosastohoito	391,4	391,4		0,0			0,0			391,4
1.2.3 Muu psykiatrinen hoito	0,6	0,6		5,6				5,6		6,2
1.3 Kuntien ja kuntayhtymien erikoissairaanhoitojen ostopalvelut yksityisiltä (ja muu yksityinen sairaanhoito)	312,2	311,4	0,8	5,3	3,2		2,2			317,5
2. Perusterveydenhuolto (pl. työterveys-, opiskelu- ja suun	2 755,7	2 755,7		266,4	19,5	51,7	195,1			3 022,1
2.1 Perusterveydenhuollon vuodeosastohoito	861,3	861,3		122,5			122,5			983,7
2.1.1 Pitkäaikaishoito (vähintään 90 vrk)	235,9	235,9		37,2			37,2			273,1
2.1.2 Lyhytaikainen vuodeosastohoito	625,3	625,3		85,3			85,3			710,6
2.1.2.1 Lyhytaikainen (alle 21 vrk) vuodeosastohoito	313,3	313,3		43,1			43,1			356,4
2.1.2.2 Muu lyhytkestoinen (21-89 vrk) vuodeosastohoito	312,0	312,0		42,2			42,2			354,2
2.2 Perusterveydenhuollon avohoito (pl. työterveys-, opiskelu- ja suun terveydenhuolto)	1 703,6	1 703,6		124,4		51,7	72,6			1 828,0
2.2.1 Fysioterapia	18,5	18,5		55,8		51,7	4,0			74,3
2.2.2 Mielenterveyshoito	108,7	108,7								108,7
2.2.3 Äitiys-, lasten- ja perhesuunnittelun neuvolatoiminta	208,1	208,1								208,1
2.2.4 Kouluterveydenhuolto	109,2	109,2								109,2
2.2.6 Laboratoriotutkimus	49,4	49,4								49,4
2.2.7 Kuvantamistutkimus	29,5	29,5								29,5
2.2.8 Terveystieteiden muu avohoitotoiminta: lääkärin	746,7	746,7		43,5			43,5			790,3
2.2.9 Terveystieteiden muu avohoitotoiminta: muu	433,4	433,4		25,1			25,1			458,5
2.3 Kuntien ja kuntayhtymien perusterveydenhuollon ostopalvelut	190,9	190,9		19,5	19,5					210,4
3. Suun terveydenhuolto	461,0	361,2	99,9	702,7	11,0		691,7	0,1		1 163,8
3.1 Perusterveydenhuollon suun terveydenhuolto	315,9	315,9		138,2			138,2			454,1
3.2 Kuntien ja kuntayhtymien suun terveydenhuollon ostopalvelut	41,2	41,2								41,2
3.3 Sairausvakuutuksen korvaama yksityinen suun	93,0		93,0	357,8	11,0		346,8			450,9
3.4 Yksityinen suun terveydenhuolto (SV:n ulkopuolinen)				119,4			119,4			119,4
3.5 YTHS:n ja Puolustusvoimien suun terveydenhuolto	10,8	4,0	6,8	2,4			2,3	0,1		13,2
3.6. Hammasprotetiikka				84,9			84,9			84,9
4. Työterveys- ja opiskeluterveydenhuolto	402,5	40,3	362,2	485,4			6,5	0,2	478,7	887,9
4.1 Perusterveydenhuollon työterveyshuolto	72,2	1,9	70,3	75,7					75,7	147,9
4.2 Yksityisten palveluntuottajien työterveyshuolto	278,4		278,4	403,0					403,0	681,4
4.3 Perusterveydenhuollon opiskeluterveydenhuolto	34,2	34,2		1,9			1,9			36,1
4.4 YTHS:n opiskeluterveydenhuolto (pl. hammashuolto)	17,8	4,2	13,6	4,7			4,6	0,2		22,5
5. Ikääntyneiden ja vammaisten pitkäaikaishoito (pl. perusterveydenhuollon ja erikoissairaanhoito)	2 294,8	2 294,8		512,1			512,1			2 806,8
5.1 Ikääntyneiden laitoshuolto	399,5	399,5		148,1			148,1			547,7
5.1.1 Julkinen ikääntyneiden laitoshuolto	306,2	306,2		131,1			131,1			437,2
5.1.2 Kuntien ja kuntayhtymien ikääntyneiden laitoshoidon	93,4	93,4		17,1			17,1			110,4
5.2 Vammaisten laitoshuolto	140,8	140,8		11,1			11,1			151,8
5.2.1 Kunnallinen kehitysvammalaitoshuolto	116,6	116,6		9,0			9,0			125,6
5.2.2 Kuntien ja kuntayhtymien kehitysvammalaitoshoidon	24,1	24,1		2,1			2,1			26,2
5.3 Ikääntyneiden ja vammaisten ympärivuorokautisen hoivan sisältävät asumispalvelut	1 754,5	1 754,5		352,8			352,8			2 107,3
5.3.1 Julkiset ympärivuorokautisen hoivan sisältävät asumispalvelut	869,9	869,9		166,0			166,0			1 035,9
5.3.2 Kuntien ja kuntayhtymien ympärivuorokautisen hoivan sisältävien asumispalvelujen ostot yksityisiltä	884,5	884,5		186,9			186,9			1 071,4
6. Sairausvakuutuksen korvaama yksityinen	464,4	53,7	410,7	661,2			577,7	83,5		1 125,6
6.1 Yksityislääkäripalvelut	72,5		72,5	341,4			341,4			413,9
6.1.1 Yleislääkäripalvelut	9,4		9,4	51,7			51,7			61,1
6.1.2 Erikoislääkäripalvelut	63,2		63,2	289,7			289,7			352,9
6.2 Yksityinen kuntoutus	340,3	53,7	286,7	74,9			74,9			415,2
6.3 Yksityinen laboratoriotutkimus	13,0		13,0	60,9			60,9			73,9
6.4 Yksityinen kuvantamistutkimus	38,4		38,4	100,3			100,3			138,7
6.5 Muu yksityinen tutkimus ja hoito	0,1		0,1	83,8			0,3	83,5		83,9
7. Muu terveydenhuolto	350,3	333,6	16,7	80,4			80,4			430,7
7.1 Puolustusvoimien ja Vankeinhoitolaitoksen terveydenhuolto	40,5	40,5								40,5
7.2 Kelan korvaama ulkomailta tapahtuva sairaanhoito	16,7		16,7							16,7
7.3 Kotisairaanhoito**	293,1	293,1		80,4			80,4			373,5
8. Lääkkeet ja muut lääkinnälliset kulutustavarat	1 377,9		1 377,9	1 105,0	12,5		1 092,5			2 482,9
8.1 Avohoidon reseptilääkkeet	1 377,9		1 377,9	685,1	12,5		672,6			2 063,0
8.1.1 Avohoidon reseptilääkkeet, sairausvakuutuksen korvaamat	1 377,9		1 377,9	569,5	12,5		557,0			1 947,4
8.1.2 Avohoidon reseptilääkkeet, EI sairausvakuutuksen				115,6			115,6			115,6
8.2 Avohoidon itsehoitolääkkeet				335,0			335,0			335,0
8.3 Muut lääkinnälliset kulutustavarat				84,9			84,9			84,9
9. Hoitolaitteet ja muut lääkinnälliset keuhkokuivatusvälineet				456,1	5,7		450,4			456,1
9.1 Silmälasit ja muut optiset laitteet				416,9	5,7		411,2			416,9
9.2 Ortopediset ja muut proteettiset apuvälineet (pl.				39,2			39,2			39,2
10. Terveystoimien hallintomenot	154,5	51,6	102,9	34,5	11,3	21,9	1,2	0,0		189,0
10.1 Julkisen sektorin terveydenhuollon yleishallinto***	132,9	30,0	102,9	1,3			1,2	0,0		134,1
10.2 Terveystoimien hallinto ja sairausvakuutus: yksityissektori				33,2	11,3	21,9				33,2
10.3 Terveystoimien edistäminen ja terveystoimien	21,6	21,6								21,6
11. Matkat	317,2	25,2	292,0	43,3			43,3			360,5
11.1 Sairausvakuutuksen korvaamat matkat: ambulanssi	97,8		97,8	14,5			14,5			112,3
11.2 Sairausvakuutuksen korvaamat matkat: muut	194,2		194,2	28,8			28,8			223,0
11.3 Lääkintähelikopterit, valtion rahoittama	25,2	25,2								25,2
Terveystoimien käyttömenot	14 764,4	12 101,4	2 663,0	5 025,3	63,2	449,7	3 944,5	89,4	478,7	19 789,8

* Terveystoimien toiminnoilla tarkoitetaan käyttömenoja eli terveydenhuollon kokonaismenoista on vähennetty investointimenot

**Vuodesta 2015 alkaen kotisairaanhoitojen menot sisältyvät Tilastokeskuksen kuntien ja kuntayhtymien taloustilaston kotihoidon tehtäväluokkaan, josta kotisairaanhoitojen menot on arvioitu. Aiemmin kotisairaanhoitojen menot sisältyivät perusterveydenhuollon avohoidon tehtäväluokkaan.

*** Vuodesta 2015 alkaen Tilastokeskuksen kuntien ja kuntayhtymien taloustilastossa sosiaali- ja terveydenhuollon hallinnon menot on kohdennettu suoraan eri sosiaali- ja terveystoimien tehtäväluokille

Liitetaulukko 7b. Terveystuolunomien (käyttömenot) rakenne toimintoittain ja rahoittajittain 2015, % rahoittajasektorin kokonaismenoista*

Toiminto	Rahoittaja									
	Julkinen rahoitus	Valtio ja kunnat	Kela	Yksityinen rahoitus	Avustus-kassat	Yksityinen vakuutus	Koti-taloudet	Kotitalouk-sia palvelevat voittoa tavoittelemattomat yhteisöt	Työn-antajat	Yhteensä
1. Erikoissairaanhoito	41,9	51,1	0,0	13,5	5,0	83,6	7,4	6,2		34,7
1.1 Somaattinen erikoissairaanhoito	34,9	42,6		12,8	0,0	83,6	6,7			29,3
1.1.1 Vuodeosasto	18,9	23,0		7,1		50,2	3,3			15,9
1.1.2 Päiväkirurgia	1,6	2,0		0,3			0,3			1,3
1.1.3 Avohoito	14,4	17,6		5,4	0,0	33,5	3,1			12,2
1.2 Psykiatrisen hoito	4,9	5,9		0,6			0,7	6,2		3,8
1.2.1 Vuodeosasto	2,2	2,7		0,5			0,7			1,8
1.2.1.1 Pitkäaikainen psykiatrisen vuodeosasto (yli 180 vrk)	0,4	0,5		0,2			0,2			0,4
1.2.1.2 Muu psykiatrisen vuodeosasto (enintään 180 vrk)	1,8	2,2		0,4			0,5			1,4
1.2.2 Avo- ja päiväosasto	2,7	3,2		0,0			0,0			2,0
1.2.3 Muu psykiatrisen hoito	0,0	0,0		0,1				6,2		0,0
1.3 Kuntien ja kuntayhtymien erikoissairaanhoitojen ostopalvelut yksityisiltä (ja muu yksityinen sairaanhoito)	2,1	2,6	0,0	0,1	5,0		0,1			1,6
2. Perusterveydenhuolto (pl. työterveys-, opiskelu- ja suun terveydenhuolto)	18,7	22,8		5,3	30,9	11,5	5,0			15,3
2.1 Perusterveydenhuollon vuodeosasto	5,8	7,1		2,4			3,1			5,0
2.1.1 Pitkäaikainen hoito (vähintään 90 vrk)	1,6	2,0		0,7			0,9			1,4
2.1.2 Lyhytaikainen vuodeosasto	4,2	5,2		1,7			2,2			3,6
2.1.2.1 Lyhytaikainen (alle 21 vrk) vuodeosasto	2,1	2,6		0,9			1,1			1,8
2.1.2.2 Muu lyhytkestoinen (21-89 vrk) vuodeosasto	2,1	2,6		0,8			1,1			1,8
2.2 Perusterveydenhuollon avohoito (pl. työterveys-, opiskelu- ja suun terveydenhuolto)	11,5	14,1		2,5		11,5	1,8			9,2
2.2.1 Fysioterapia	0,1	0,2		1,1		11,5	0,1			0,4
2.2.2 Mielenterveys	0,7	0,9								0,6
2.2.3 Äitiys-, lasten- ja perhesuunnittelun neuvolatoiminta	1,4	1,7								1,1
2.2.4 Kouluterveydenhuolto	0,7	0,9								0,6
2.2.6 Laboratoriotutkimus	0,3	0,4								0,3
2.2.7 Kuvantamistutkimus	0,2	0,2								0,2
2.2.8 Terveystieteiden muu avohoitotoiminta: lääkärin	5,1	6,2		0,9			1,1			4,0
2.2.9 Terveystieteiden muu avohoitotoiminta: muu ammattihenkilöstö	2,9	3,6		0,5			0,6			2,3
2.3 Kuntien ja kuntayhtymien perusterveydenhuollon ostopalvelut yksityisiltä	1,3	1,6		0,4	30,9					1,1
3. Suun terveydenhuolto	3,1	3,0	3,8	14,0	17,4		17,5	0,1		5,9
3.1 Perusterveydenhuollon suun terveydenhuolto	2,1	2,6		2,8			3,5			2,3
3.2 Kuntien ja kuntayhtymien suun terveydenhuollon ostopalvelut yksityisiltä	0,3	0,3								0,2
3.3 Sairausvakuutuksen korvaama yksityinen suun terveydenhuolto	0,6		3,5	7,1	17,4		8,8			2,3
3.4 Yksityinen suun terveydenhuolto (SV:n ulkopuolinen)				2,4			3,0			0,6
3.5 YTHS:n ja Puolustusvoimien suun terveydenhuolto	0,1	0,0	0,3	0,1			0,1	0,1		0,1
3.6 Hammasprotetiikka				1,7			2,2			0,4
4. Työterveys- ja opiskeluterveydenhuolto	2,7	0,3	13,6	9,7			0,2	0,2	100,0	4,5
4.1 Perusterveydenhuollon työterveys	0,5	0,0	2,6	1,5					15,8	0,8
4.2 Yksityisten palveluntuottajien työterveys	1,9		10,5	8,0					84,2	3,4
4.3 Perusterveydenhuollon opiskeluterveydenhuolto	0,2	0,3		0,0			0,1			0,2
4.4 YTHS:n opiskeluterveydenhuolto (pl. hammashuolto)	0,1	0,0	0,5	0,1			0,1	0,2		0,1
5. Ikääntyneiden ja vammaisten pitkäaikainen hoito (pl. perusterveydenhuollon ja erikoissairaanhoitojen pitkäaikainen hoito)	15,5	19,0		10,2			13,0			14,2
5.1 Ikääntyneiden laitoshoidot	2,7	3,3		3,0			3,8			2,8
5.1.1 Julkinen ikääntyneiden laitoshoidot	2,1	2,5		2,6			3,3			2,2
5.1.2 Kuntien ja kuntayhtymien ikääntyneiden laitoshoidon ostopalvelut yksityisiltä	0,6	0,8		0,3			0,4			0,6
5.2 Vammaisten laitoshoidot	1,0	1,2		0,2			0,3			0,8
5.2.1 Kunnallinen kehitysvammalaitoshoidot	0,8	1,0		0,2			0,2			0,6
5.2.2 Kuntien ja kuntayhtymien kehitysvammalaitoshoidon ostopalvelut yksityisiltä	0,2	0,2		0,0			0,1			0,1
5.3 Ikääntyneiden ja vammaisten ympärivuorokautisen hoidon sisältävät asumispalvelut	11,9	14,5		7,0			9,0			10,7
5.3.1 Julkiset ympärivuorokautisen hoidon sisältävät asumispalvelut	5,9	7,2		3,3			4,2			5,2
5.3.2 Kuntien ja kuntayhtymien ympärivuorokautisen hoidon sisältävien asumispalvelujen ostot yksityisiltä	6,0	7,3		3,7			4,7			5,4
6. Sairausvakuutuksen korvaama yksityinen terveydenhuolto	3,2	0,4	15,4	13,2			14,7	93,5		5,7
6.1 Yksityislääkäripalvelut	0,5		2,7	6,8			8,7			2,1
6.1.1 Yleislääkäripalvelut	0,1		0,4	1,0			1,3			0,3
6.1.2 Erikoislääkäripalvelut	0,4		2,4	5,8			7,3			1,8
6.2 Yksityinen kuntoutus	2,3	0,4	10,8	1,5			1,9			2,1
6.3 Yksityinen laboratoriotutkimus	0,1		0,5	1,2			1,5			0,4
6.4 Yksityinen kuvantamistutkimus	0,3		1,4	2,0			2,5			0,7
6.5 Muu yksityinen tutkimus ja hoito	0,0		0,0	1,7			0,0	93,5		0,4
7. Muu terveydenhuolto	2,4	2,8	0,6	1,6			2,0			2,2
7.1 Puolustusvoimien ja Vankeinhoidon terveydenhuolto (pl. hammashuolto)	0,3	0,3								0,2
7.2 Kelan korvaama ulkomailta tapahtuva sairaanhoito	0,1		0,6							0,1
7.3 Kotisairaanhoito**	2,0	2,4		1,6			2,0			1,9
8. Lääkkeet ja muut lääkinälliset kulutustavarat	9,3		51,7	22,0	19,8		27,7			12,6
8.1 Avohoidon reseptilääkkeet	9,3		51,7	13,6	19,8		17,1			10,4
8.1.1 Avohoidon reseptilääkkeet, sairausvakuutuksen korvaamat	9,3		51,7	11,3	19,8		14,1			9,8
8.1.2 Avohoidon reseptilääkkeet, EI sairausvakuutuksen korvaamat				2,3			2,9			0,6
8.2 Avohoidon itsehoitolääkkeet				6,7			8,5			1,7
8.3 Muut lääkinälliset kulutustavarat				1,7			2,2			0,4
9. Hoitolaitteet ja muut lääkinälliset kestokulutustavarat				9,1	9,0		11,4			2,3
9.1 Silmälasit ja muut optiset laitteet				8,3	9,0		10,4			2,1
9.2 Ortopediset ja muut proteettiset apuvälineet (pl. hammasprotetiikka)				0,8			1,0			0,2
10. Terveystuolun hallintomenot	1,1	0,4	3,9	0,7	17,9	4,9	0,0	0,1		1,0
10.1 Julkisen sektorin terveydenhuollon yleishallinto***	0,9	0,3	3,9	0,0			0,0	0,1		0,7
10.2 Terveystuolun hallinto ja sairausvakuutus: yksityissektori				0,7	17,9	4,9				0,2
10.3 Terveystuolun edistäminen ja terveystuolunvalvonta	0,2	0,2								0,1
11. Matkat	2,2	0,2	11,0	0,9			1,1			1,8
11.1 Sairausvakuutuksen korvaamat matkat: ambulanssi	0,7		3,7	0,3			0,4			0,6
11.2 Sairausvakuutuksen korvaamat matkat: muut	1,3		7,3	0,6			0,7			1,1
11.3 Lääkintähelikopterit, valtion rahoittama	0,2	0,2								0,1
Terveystuolun käyttömenot	100,0	100,0	100,0	100,0	100,0	100,0	100,0	100,0	100,0	100,0

* Terveystuolunomienolla tarkoitetaan käyttömenoja eli terveydenhuollon kokonaismenoista on vähennetty investointimenot

**Vuodesta 2015 alkaen kotisairaanhoitojen menot sisältyvät Tilastokeskuksen kuntien ja kuntayhtymien taloustilaston kotihoidon tehtäväluokkaan, josta kotisairaanhoitojen menot on arvioitu. Aiemmin kotisairaanhoitojen menot sisältyivät perusterveydenhuollon avohoidon tehtäväluokkaan.

*** Vuodesta 2015 alkaen Tilastokeskuksen kuntien ja kuntayhtymien taloustilastossa sosiaali- ja terveydenhuollon hallinnon menot on kohdennettu suoraan eri sosiaali- ja terveystuolun tehtäväluokille

Liitetaulukko 7c. Terveydenhuoltomenojen (käyttömenot) rakenne toiminnoittain ja rahoittajittain 2015, % toimintokohtaisista menoista*

Toiminto	Rahoittaja									
	Julkinen rahoitus	Valtio ja kunnat	Kela	Yksityinen rahoitus	Avustus-kassat	Yksityinen vakuutus	Kotitaloudet	Kotitalouk-sia palvelevat voittoa tavoittelemattomat yhteisöt	Työn-antajat	Yhteensä
1. Erikoissairaanhoito	90,1	90,1	0,0	9,9	0,1	5,5	4,3	0,1		100,0
1.1 Somaattinen erikoissairaanhoito	88,9	88,9		11,1	0,0	6,5	4,6			100,0
1.1.1 Vuodeosastohoito	88,7	88,7		11,3		7,2	4,2			100,0
1.1.2 Päiväkirurgia	95,0	95,0		5,0			5,0			100,0
1.1.3 Avohoito	88,7	88,7		11,3	0,0	6,3	5,1			100,0
1.2 Psykiatrinen hoito	95,8	95,8		4,2			3,5	0,7		100,0
1.2.1 Vuodeosastohoito	92,6	92,6		7,4			7,4			100,0
1.2.1.1 Pitkäaikainen psykiatrinen vuodeosastohoito (yli 180 vrk)	88,7	88,7		11,3			11,3			100,0
1.2.1.2 Muu psykiatrinen vuodeosastohoito (enintään 180 vrk)	93,5	93,5		6,5			6,5			100,0
1.2.2 Avo- ja päiväosastohoito	100,0	100,0		0,0			0,0			100,0
1.2.3 Muu psykiatrinen hoito	10,5	10,5		89,5				89,5		100,0
1.3 Kuntien ja kuntayhtymien erikoissairaanhoitojen ostopalvelut yksityisiltä (ja muu yksityinen sairaanhoito)	98,3	98,1	0,2	1,7	1,0		0,7			100,0
2. Perusterveydenhuolto (pl. työterveys-, opiskelu- ja suun terveydenhuolto)	91,2	91,2		8,8	0,7	1,7	6,5			100,0
2.1 Perusterveydenhuollon vuodeosastohoito	87,6	87,6		12,5			12,5			100,0
2.1.1 Pitkäaikaishoito (vähintään 90 vrk)	86,4	86,4		13,6			13,6			100,0
2.1.2 Lyhytaikainen vuodeosastohoito	88,0	88,0		12,0			12,0			100,0
2.1.2.1 Lyhytaikainen (alle 21 vrk) vuodeosastohoito	87,9	87,9		12,1			12,1			100,0
2.1.2.2 Muu lyhytkestoinen (21-89 vrk) vuodeosastohoito	88,1	88,1		11,9			11,9			100,0
2.2 Perusterveydenhuollon avohoito (pl. työterveys-, opiskelu- ja suun terveydenhuolto)	93,2	93,2		6,8		2,8	4,0			100,0
2.2.1 Fysioterapia	25,0	25,0		75,1		69,6	5,4			100,0
2.2.2 Mielenterveyshoito	100,0	100,0								100,0
2.2.3 Äitiys-, lasten- ja perhesuunnittelun neuvolatoiminta	100,0	100,0								100,0
2.2.4 Kouluterveydenhuolto	100,0	100,0								100,0
2.2.6 Laboratoriotutkimus	100,0	100,0								100,0
2.2.7 Kuvantamistutkimus	100,0	100,0								100,0
2.2.8 Terveystieteiden muu avohoitotoiminta: lääkärit	94,5	94,5		5,5			5,5			100,0
2.2.9 Terveystieteiden muu avohoitotoiminta: muu ammattihenkilöstö	94,5	94,5		5,5			5,5			100,0
2.3 Kuntien ja kuntayhtymien perusterveydenhuollon ostopalvelut yksityisiltä	90,7	90,7		9,3	9,3					100,0
3. Suun terveydenhuolto	39,6	31,0	8,6	60,4	0,9		59,4	0,0		100,0
3.1 Perusterveydenhuollon suun terveydenhuolto	69,6	69,6		30,4			30,4			100,0
3.2 Kuntien ja kuntayhtymien suun terveydenhuollon ostopalvelut yksityisiltä	100,0	100,0								100,0
3.3 Sairausvakuutuksen korvaama yksityinen suun terveydenhuolto	20,6		20,6	79,4	2,4		76,9			100,0
3.4 Yksityinen suun terveydenhuolto (SV:n ulkopuolinen)				100,0			100,0			100,0
3.5 YTHS:n ja Puolustusvoimien suun terveydenhuolto	82,0	30,4	51,7	18,0			17,3	0,6		100,0
3.6 Hammasprotetiikka				100,0			100,0			100,0
4. Työterveys- ja opiskeluterveydenhuolto	45,3	4,5	40,8	54,7			0,7	0,0	53,9	100,0
4.1 Perusterveydenhuollon työterveyshuolto	48,8	1,3	47,5	51,2					51,2	100,0
4.2 Yksityisten palveluntuottajien työterveyshuolto	40,9		40,9	59,1					59,1	100,0
4.3 Perusterveydenhuollon opiskeluterveydenhuolto	94,6	94,6		5,4			5,4			100,0
4.4 YTHS:n opiskeluterveydenhuolto (pl. hammashuolto)	79,0	18,7	60,3	21,0			20,3	0,7		100,0
5. Ikääntyneiden ja vammaisten pitkäaikaishoito (pl. perusterveydenhuollon ja erikoissairaanhoitojen pitkäaikaishoito)	81,8	81,8		18,2			18,2			100,0
5.1 Ikääntyneiden laitoshoidot	73,0	73,0		27,1			27,1			100,0
5.1.1 Julkinen ikääntyneiden laitoshoidot	70,0	70,0		30,0			30,0			100,0
5.1.2 Kuntien ja kuntayhtymien ikääntyneiden laitoshoidon ostopalvelut yksityisiltä	84,6	84,6		15,5			15,5			100,0
5.2 Vammaisten laitoshoidot	92,7	92,7		7,3			7,3			100,0
5.2.1 Kunnallinen kehitysvammalaitoshoidot	92,8	92,8		7,2			7,2			100,0
5.2.2 Kuntien ja kuntayhtymien kehitysvammalaitoshoidon ostopalvelut yksityisiltä	92,1	92,1		7,9			7,9			100,0
5.3 Ikääntyneiden ja vammaisten ympärivuorokautisen hoivan sisältävät	83,3	83,3		16,7			16,7			100,0
5.3.1 Julkiset ympärivuorokautisen hoivan sisältävät asumispalvelut	84,0	84,0		16,0			16,0			100,0
5.3.2 Kuntien ja kuntayhtymien ympärivuorokautisen hoivan sisältävien asumispalvelujen ostot yksityisiltä	82,6	82,6		17,4			17,4			100,0
6. Sairausvakuutuksen korvaama yksityinen terveydenhuolto	41,3	4,8	36,5	58,7			51,3	7,4		100,0
6.1 Yksityislääkäripalvelut	17,5		17,5	82,5			82,5			100,0
6.1.1 Yleislääkäripalvelut	15,4		15,4	84,6			84,6			100,0
6.1.2 Erikoislääkäripalvelut	17,9		17,9	82,1			82,1			100,0
6.2 Yksityinen kuntoutus	82,0	12,9	69,0	18,0			18,0			100,0
6.3 Yksityinen laboratoriotutkimus	17,6		17,6	82,4			82,4			100,0
6.4 Yksityinen kuvantamistutkimus	27,7		27,7	72,3			72,3			100,0
6.5 Muu yksityinen tutkimus ja hoito	0,1		0,1	99,9			0,3	99,6		100,0
7. Muu terveydenhuolto	81,3	77,5	3,9	18,7			18,7			100,0
7.1 Puolustusvoimien ja Vankeinhoidollaitoksen terveydenhuolto (pl. hammashuolto)	100,0	100,0								100,0
7.2 Kelan korvaama ulkomailta tapahtuva sairaanhoito	100,0		100,0							100,0
7.3 Kotisairaanhoito**	78,5	78,5		21,5			21,5			100,0
8. Lääkkeet ja muut lääkinnälliset kulutustavarat	55,5		55,5	44,5	0,5		44,0			100,0
8.1 Avohoidon reseptilääkkeet	66,8		66,8	33,2	0,6		32,6			100,0
8.1.1 Avohoidon reseptilääkkeet, sairausvakuutuksen korvaamat	70,8		70,8	29,2	0,6		28,6			100,0
8.1.2 Avohoidon reseptilääkkeet, EI sairausvakuutuksen korvaamat				100,0			100,0			100,0
8.2 Avohoidon itsehoitolääkkeet				100,0			100,0			100,0
8.3 Muut lääkinnälliset kulutustavarat				100,0			100,0			100,0
9. Hoitolaitteet ja muut lääkinnälliset kestopulustustavarat				100,0	1,3		98,8			100,0
9.1 Silmälasit ja muut optiset laitteet				100,0	1,4		98,6			100,0
9.2 Ortopediset ja muut proteettiset apuvälineet (pl. hammasprotetiikka)				100,0			100,0			100,0
10. Terveydenhuollon hallintomenot	81,7	27,3	54,4	18,3	6,0	11,6	0,7	0,0		100,0
10.1 Julkisen sektorin terveydenhuollon yleishallinto***	99,1	22,4	76,7	1,0			0,9	0,0		100,0
10.2 Terveydenhuollon hallinto ja sairausvakuutus: yksityissektori				100,0	34,0	66,0				100,0
10.3 Terveyden edistäminen ja terveystieteiden tutkimus	100,0	100,0								100,0
11. Matkat	88,0	7,0	81,0	12,0			12,0			100,0
11.1 Sairausvakuutuksen korvaamat matkat: ambulanssi	87,1		87,1	12,9			12,9			100,0
11.2 Sairausvakuutuksen korvaamat matkat: muut	87,1		87,1	12,9			12,9			100,0
11.3 Lääkintähelikopterit, valtion rahoittama	100,0	100,0								100,0
Terveydenhuollon käyttömenot	74,6	61,2	13,5	25,4	0,3	2,3	19,9	0,5	2,4	100,0

* Terveydenhuoltomenoilla tarkoitetaan käyttömenoja eli terveydenhuollon kokonaismenoista on vähennetty investointimenot

**Vuodesta 2015 alkaen kotisairaanhoitojen menot sisältyvät Tilastokeskuksen kuntien ja kuntayhtymien taloustilaston kotihoidon tehtäväluokkaan, josta kotisairaanhoitojen menot on arvioitu. Aiemmin kotisairaanhoitojen menot sisältyivät perusterveydenhuollon avohoidon tehtäväluokkaan.

*** Vuodesta 2015 alkaen Tilastokeskuksen kuntien ja kuntayhtymien taloustilastossa sosiaali- ja terveydenhuollon hallinnon menot on kohdennettu suoraan eri sosiaali- ja terveystoimen tehtäväluokille

Liitetaulukko 8. Terveysthuoltomenot (käyttömenot) suhteessa bruttokansantuotteeseen OECD-maissa 2000-2015, %

	2000	2001	2002	2003	2004	2005	2006	2007	2008	2009	2010	2011	2012	2013	2014	2015
Australia	7,6	7,7	7,9	7,9	8,1	8,0	8,0	8,1	8,3	8,6	8,5	8,6	8,7	8,8	9,0	9,3
Itävalta	9,2	9,3	9,4	9,6	9,6	9,6	9,5	9,5	9,6	10,1	10,1	9,9	10,1	10,1	10,3	10,4
Belgia	7,9	8,1	8,3	9,1	9,1	9,0	8,9	9,0	9,4	10,1	9,9	10,1	10,2	10,4	10,4	10,4
Kanada	8,3	8,7	8,9	9,0	9,1	9,1	9,2	9,3	9,5	10,6	10,6	10,3	10,3	10,2	10,0	10,1
Chile	6,4	6,5	6,5	7,2	6,8	6,6	6,0	6,1	6,7	7,1	6,7	6,7	7,0	7,3	7,7	7,7
Tšekin tasavalta	5,7	5,9	6,2	6,6	6,4	6,4	6,2	6,0	6,4	7,3	6,9	7,0	7,1	7,8	7,7	7,5
Tanska	8,1	8,4	8,7	8,9	9,0	9,1	9,2	9,3	9,5	10,7	10,4	10,2	10,3	10,3	10,6	10,6
Viro	5,2	4,8	4,7	4,9	5,1	5,0	4,9	5,0	5,7	6,5	6,3	5,8	5,8	6,0	6,1	6,3
Suomi	6,8	7,0	7,4	7,7	7,8	8,0	8,0	7,8	8,1	8,9	8,9	9,0	9,3	9,5	9,5	9,4
Ranska	9,5	9,7	10,0	10,0	10,1	10,2	10,1	10,0	10,1	10,8	10,7	10,7	10,8	10,9	11,1	11,0
Saksa	9,8	9,8	10,1	10,3	10,1	10,2	10,1	10,0	10,1	11,1	11,0	10,7	10,8	10,9	11,0	11,1
Kreikka	7,2	8,0	8,2	8,2	7,9	9,0	9,0	9,1	9,8	9,8	9,9	9,5	8,9	8,7	8,3	8,2
Unkari	6,8	6,8	7,1	8,1	7,8	8,0	7,8	7,3	7,1	7,3	7,6	7,6	7,5	7,3	7,2	7,0
Islanti	9,0	8,9	9,6	10,1	9,6	9,2	8,9	8,7	8,8	9,1	8,8	8,6	8,7	8,8	8,9	8,8
Irlanti	5,9	6,4	6,7	7,0	7,2	7,7	7,5	7,8	9,1	10,5	10,6	9,9	10,1	10,5	10,1	9,4
Israel	6,8	7,2	7,1	7,1	7,0	7,1	6,9	6,9	7,0	7,0	7,0	7,0	7,1	7,4	7,6	7,4
Italia	7,6	7,8	7,9	7,9	8,2	8,4	8,5	8,2	8,6	9,0	9,0	8,8	8,8	8,8	9,1	9,1
Japani	7,4	7,6	7,7	7,9	7,9	8,1	8,1	8,2	8,5	9,4	9,5	11,1	11,2	11,3	11,4	11,2
Korea	4,0	4,5	4,4	4,7	4,7	5,0	5,4	5,6	5,8	6,3	6,4	6,5	6,6	6,8	7,1	7,2
Latvia	5,9	6,1	6,1	5,8	6,2	5,9	5,7	5,8	5,6	6,2	6,2	5,6	5,4	5,4	5,5	5,6
Luxemburg	5,9	6,5	6,8	7,1	7,4	7,3	6,8	6,3	6,6	7,5	7,1	6,2	6,7	6,5	6,3	7,2
Meksiko	4,9	5,3	5,4	5,9	6,0	5,9	5,7	5,8	5,7	6,2	6,0	5,8	5,9	6,0	5,7	5,8
Alankomaat	7,1	7,4	8,0	8,5	8,5	9,4	9,3	9,3	9,5	10,3	10,4	10,5	10,9	10,9	10,9	10,8
Uusi-Seelanti	7,5	7,6	7,9	7,7	7,9	8,3	8,6	8,3	9,1	9,7	9,7	9,6	9,7	9,4	9,4	9,4
Norja	7,7	8,0	9,0	9,2	8,8	8,3	7,9	8,1	8,0	9,1	8,9	8,8	8,8	8,9	9,3	9,9
Puola	5,3	5,7	6,1	6,0	5,9	5,8	5,8	5,9	6,4	6,6	6,4	6,2	6,2	6,5	6,4	6,3
Portugali	8,4	8,4	8,6	8,9	9,3	9,4	9,1	9,1	9,4	9,9	9,8	9,5	9,3	9,1	9,0	8,9
Slovakia	5,3	5,3	5,5	5,5	6,5	6,6	6,9	7,2	7,0	8,0	7,8	7,4	7,7	7,6	7,0	7,0
Slovenia	8,1	8,4	8,0	8,1	7,9	8,0	7,8	7,5	7,8	8,6	8,6	8,5	8,7	8,8	8,5	8,4
Espanja	6,8	6,8	6,8	7,5	7,6	7,7	7,8	7,8	8,3	9,0	9,0	9,1	9,1	9,0	9,1	9,0
Ruotsi	7,4	8,0	8,4	8,5	8,3	8,3	8,2	8,1	8,3	8,9	8,5	10,7	10,9	11,1	11,2	11,1
Sveitsi	9,3	9,7	10,1	10,4	10,4	10,3	9,8	9,6	9,8	10,4	10,5	10,6	11,0	11,2	11,4	11,5
Turkki	4,7	5,0	5,2	5,2	5,1	5,1	5,4	5,5	5,5	5,8	5,3	5,0	5,0	5,1	5,1	5,2
Iso-Britannia	6,3	6,6	6,8	7,1	7,3	7,4	7,5	7,6	7,9	8,7	8,5	8,4	8,5	9,9	9,9	9,8
Yhdysvallat	12,5	13,2	14,0	14,5	14,5	14,5	14,7	14,9	15,3	16,4	16,4	16,4	16,4	16,4	16,6	16,9

*1 2: tieto edellis- tai aiemmalta vuodelta, b: katko aikasarjassa, n: uusi, p: koelaskelma, e: ennakoarvio, u: internet-päivitys, h: epäluotettava tai puuttuva tieto, d: muutos metodologiassa

Lähde: OECD. stats.oecd.org 19.5.2017 tilanteen mukaan. Suomen luvut viimeisimmän kansallisen tilastoraportin mukaisina

Tabell 1. Hälso- och sjukvårdsutgifter efter hälso- och sjukvårdsändamål 2000-2015, löpande priser, mn euro*

Hälso- och sjukvårdsändamål	2000	2001	2002	2003	2004	2005	2006	2007	2008	2009	2010	2011	2012	2013	2014	2015
1. Specialiserad sjukvård	3 076,9	3 359,8	3 655,3	3 894,9	4 090,5	4 367,3	4 598,2	4 771,0	5 108,7	5 297,4	5 572,3	6 053,9	6 440,2	6 801,5	6 847,9	6 864,4
1.1 Specialiserad somatisk vård	2 495,7	2 752,7	3 037,5	3 213,9	3 376,8	3 622,3	3 761,7	3 931,6	4 216,4	4 425,8	4 623,6	5 066,6	5 444,0	5 744,6	5 822,6	5 796,8
1.1.1 Sluten vård	1 770,5	1 881,7	2 117,1	2 256,1	2 222,3	2 301,0	2 361,4	2 578,1	2 630,0	2 721,0	3 046,8	3 220,7	3 440,2	3 744,2	3 820,7	3 414,8
1.1.2 Dagkirurgi	135,4	104,5	180,3	184,3	149,2	172,7	167,2	175,1	178,8	184,8	188,9	211,6	232,4	243,2	250,9	250,2
1.1.3 Öppen vård	589,8	796,5	740,2	773,5	1 005,3	1 158,5	1 288,5	1 396,1	1 459,6	1 610,9	1 713,8	1 808,2	1 987,0	2 118,7	2 163,3	2 404,9
1.2 Psykiatrisk vård	517,1	489,0	512,6	567,7	587,7	590,1	672,5	689,9	717,1	695,2	711,6	725,0	744,2	755,9	745,7	750,0
1.2.1 Långvarig psykiatrisk slutenvård (över 180 dygn)	399,3	399,3	417,8	497,2	497,2	497,2	452,2	452,2	452,2	452,2	452,2	452,2	452,2	452,2	452,2	452,2
1.2.1.1 Långvarig psykiatrisk slutenvård (över 180 dygn)	117,8	108,4	101,8	109,1	104,0	96,4	104,3	99,9	97,8	98,8	82,6	72,7	74,9	69,0	63,9	69,1
1.2.1.2 Övrig psykiatrisk slutenvård (högst 180 dygn)	281,5	264,2	278,0	307,9	323,2	328,5	347,9	354,6	361,9	350,0	342,5	333,3	330,0	328,3	312,3	283,3
1.2.2 Öppen vård och vård på dagavdelning	113,5	111,5	126,2	142,3	154,9	158,9	214,3	229,1	249,9	247,0	280,2	313,6	332,8	351,9	362,9	391,4
1.2.3 Övrig psykiatrisk vård	4,3	4,9	6,6	6,4	5,6	6,4	5,9	6,3	7,5	7,5	6,2	5,4	6,5	6,8	6,5	6,2
1.3 Specialiserad sjukvård kommuner och samkommuner köpt av privata (och övrig privat sjukvård)	64,0	88,2	105,2	115,3	125,9	144,9	164,0	149,5	175,2	176,4	237,1	262,3	251,9	301,0	279,6	317,5
2. Primärvård (exkl. företagshälsövård, studerandehälsövård och munhälsövård)	1 747,6	1 870,7	2 009,0	2 120,5	2 261,5	2 408,4	2 532,6	2 852,2	2 873,8	2 852,2	2 873,8	3 029,8	3 174,5	3 191,9	3 166,0	3 022,1
2.1 Sluten primärvård	654,9	698,8	730,5	803,5	845,5	914,1	907,4	983,8	1 063,0	1 093,9	1 028,4	1 053,3	1 106,3	1 071,2	981,6	986,7
2.1.1 Långvarig (minst 90 dygn)	343,8	368,1	390,0	434,7	448,2	489,3	478,2	505,1	552,3	532,8	447,5	465,3	464,3	413,0	321,6	273,1
2.1.2 Kortvarig slutenvård	311,1	330,7	349,4	368,8	397,3	424,9	434,6	460,7	530,7	561,0	580,9	588,0	642,0	658,2	660,0	710,6
2.1.2.1 Kortvarig (under 21 dygn) slutenvård	151,5	169,8	165,4	174,5	188,8	196,8	196,8	213,5	238,3	261,6	264,3	271,7	298,6	305,8	307,9	356,4
2.1.2.2 Övrig kortvarig (21–89 dygn) slutenvård	159,6	170,9	184,1	194,3	208,5	228,7	237,7	267,2	292,4	299,5	316,6	316,3	343,4	352,4	352,1	354,2
2.2 Öppen primärvård (exkl. munhälsövård)	1 041,9	1 102,7	1 193,0	1 223,3	1 309,1	1 370,2	1 490,8	1 505,2	1 606,2	1 598,4	1 630,7	1 754,2	1 855,6	1 892,7	1 970,2	1 828,0
2.2.1 Fysioterapi	39,7	60,4	54,6	61,9	63,6	68,4	71,6	67,1	67,1	67,1	70,5	75,0	88,1	85,7	74,3	74,3
2.2.2 Mentalsvård	38,6	42,2	49,0	61,8	71,7	67,9	76,3	84,3	83,9	81,4	84,8	108,7	121,0	93,8	105,5	108,7
2.2.3 Rådgivningsbyråer för mödra- och barnvård samt familjeplanering	78,3	82,9	91,7	93,9	101,1	105,4	114,9	120,7	129,9	128,5	125,5	116,3	122,3	127,0	123,1	208,1
2.2.4 Skolhälsovård	43,3	46,7	51,0	52,0	54,9	56,5	63,6	61,3	65,0	64,2	62,8	52,0	56,0	61,2	64,6	109,2
2.2.5 Hemsjukvård	137,2	149,4	173,3	175,8	189,6	213,2	218,6	236,9	267,2	267,4	310,8	567,2	588,1	441,4	412,8	412,8
2.2.6 Laboratorieundersökning	27,8	27,8	27,8	27,8	27,8	27,8	27,8	27,8	27,8	27,8	27,8	27,8	27,8	27,8	27,8	27,8
2.2.7 Bilddiagnostisk undersökning	16,6	17,6	19,0	19,5	20,9	21,8	23,8	24,1	25,7	25,0	26,2	28,1	29,8	30,7	31,6	29,5
2.2.8 Hälso- och sjukvårdens övriga öppenvårdsverksamhet	536,7	554,6	568,9	575,0	621,3	684,6	660,4	688,6	649,9	638,5	649,9	642,6	502,3	567,6	673,4	790,3
2.2.9 Övrig öppenvårdsverksamhet vårdpersonal vid hälso- och sjukvårdscentraler utifrån	123,7	137,8	147,8	158,3	176,3	184,0	200,7	205,6	228,4	244,4	259,0	291,6	311,5	431,7	420,9	458,5
2.3 Primärvårdstjänster kommuner och samkommuner köpt av privata	50,8	69,2	76,5	82,6	93,6	104,1	134,5	147,5	178,1	159,8	214,6	222,3	219,8	228,7	214,2	210,4
3. Munhälsövård	494,9	538,8	558,8	592,6	634,9	730,7	790,4	866,8	925,9	925,9	1 015,0	1 067,7	1 076,6	1 076,6	1 163,8	1 163,8
3.1 Primärvårdens munhälsövård	199,0	218,4	228,2	240,5	256,0	277,7	300,2	312,2	342,4	347,9	352,3	362,6	375,5	393,3	397,6	454,1
3.2 Munhälsövård kommuner och samkommuner köpt av privata	1,7	3,0	7,9	8,5	9,0	14,0	17,3	19,2	27,7	37,0	35,4	37,7	36,5	37,9	40,3	41,2
3.3 Privat munhälsövård ersatt av sjukförsäkring	106,4	155,1	187,1	273,0	287,2	299,2	309,5	327,9	355,4	376,3	371,8	401,3	425,7	441,6	449,2	450,9
3.4 Privat munhälsövård (omfattas inte av sjukförsäkringen)	28,8	94,3	66,9	0,0	12,9	11,8	21,6	47,0	57,4	43,4	74,3	97,2	85,7	102,8	93,1	119,4
3.5 Studenternas hälso- och sjukvårdens och Försvarsmaktens munhälsövård	9,4	10,5	11,1	11,1	11,1	11,1	12,3	12,4	13,0	13,0	13,0	13,0	13,0	13,0	13,0	13,0
3.6 Tandprotekt	49,1	53,0	56,2	59,5	61,8	64,2	68,8	71,7	70,6	73,6	77,8	79,6	77,8	78,3	82,6	84,9
4. Företagshälsövård och studerandehälsövård	335,7	366,4	396,4	437,4	471,1	501,9	543,7	578,4	641,8	676,0	701,0	771,6	821,6	860,5	873,5	887,9
4.1 Primärvårdens företagshälsövård	44,2	49,7	62,7	73,9	83,1	94,3	108,5	116,3	121,9	125,5	128,7	145,5	167,5	167,2	176,1	149,9
4.2 Företagshälsövård (omfattas inte av sjukförsäkringen)	267,8	292,1	310,3	338,5	356,9	378,9	401,0	428,8	462,8	507,9	529,5	584,9	621,2	643,3	652,5	681,4
4.3 Primärvårdens studerandehälsövård	8,5	6,6	6,7	6,8	6,8	6,8	6,8	6,8	6,8	6,8	6,8	6,8	6,8	6,8	6,8	6,8
4.4 Studenternas hälso- och sjukvårdens studerandehälsövård (exkl. tandvård)	15,2	16,4	17,3	18,2	23,3	20,4	20,6	21,7	22,3	21,8	22,2	22,6	22,8	23,9	24,5	22,5
5. Institutionsvård för äldre och för personer med utvecklingsstörning (exkl. Långvarig sluten primärvård och specialiserad sjukvård)	934,1	1 006,4	1 092,3	1 181,0	1 308,1	1 387,9	1 615,0	1 811,3	1 948,8	2 125,8	2 268,2	2 405,7	2 612,8	2 756,9	2 824,9	2 806,8
5.1 Institutionsvård för äldre	558,3	585,7	612,6	687,2	723,7	762,8	792,8	824,9	809,5	777,8	809,5	777,8	759,7	731,8	660,3	547,7
5.1.1 Offentlig institutionsvård för äldre	441,5	463,0	481,6	494,2	527,5	534,9	577,9	609,2	598,4	664,1	648,2	630,7	615,1	601,2	541,1	437,2
5.1.2 Privat institutionsvård för äldre	116,8	122,7	131,0	131,7	146,2	148,5	148,5	148,5	148,5	148,5	148,5	148,5	148,5	148,5	148,5	148,5
5.2 Institutionsvård för personer med utvecklingsstörning	141,2	146,6	151,6	158,8	167,6	178,1	182,6	190,2	200,1	200,1	200,1	196,9	201,7	192,1	185,5	151,8
5.2.1 Kommunal institutionsvård för personer med utvecklingsstörning	122,5	127,8	133,2	140,2	148,4	155,0	159,5	164,6	174,7	170,5	173,7	167,6	167,9	168,7	159,7	125,6
5.2.2 Institutionsvård för personer med utvecklingsstörning kommuner och samkommuner köpt av privata	18,7	18,8	18,0	18,6	19,2	23,0	23,1	25,7	27,3	29,0	29,0	29,3	23,4	25,8	26,2	26,2
5.3 Långvarig hemma för äldre och för personer med utvecklingsstörning (inkl. Serviceboende med heldygnsovning)	234,6	274,0	328,5	396,3	464,8	522,7	708,7	858,2	985,9	1 100,8	1 256,0	1 431,0	1 651,4	1 833,1	1 979,2	2 107,3
5.3.1 Offentlig långvarig hemma	143,6	163,8	192,0	221,0	260,9	291,4	370,8	450,6	514,3	572,5	672,1	770,6	915,1	997,6	1 092,1	1 035,9
5.3.2 Långvarig hemma kommuner och samkommuner köpt av privata	91,0	110,2	136,4	175,3	203,9	231,3	337,9	407,6	471,6	528,2	583,9	680,5	736,3	835,5	887,0	1 071,4
6. Privat hälso- och sjukvård ersatt av sjukförsäkring	6 575,8	598,2	642,6	686,6	703,8	746,0	781,3	832,0	862,8	912,8	932,3	980,6	1 010,9	1 046,0	1 074,9	1 125,6
6.1 Privatläkare	181,0	210,2	214,5	225,4	229,9	249,5	264,5	289,4	305,4	329,3	339,4	361,8	376,3	393,3	400,2	413,9
6.1.1 Allmänläkare	23,7	29,6	29,5	29,9	30,1	34,3	35,2	38,1	43,2	45,8	46,7	50,3	51,5	54,6	58,1	61,1
6.1.2 Specialistvård	157,3	170,6	184,9	195,5	198,7	215,2	229,3	246,3	262,2	281,1	311,5	324,8	338,8	342,1	352,9	382,9
6.2 Privat rehabilitering	252,6	244,5	265,4	280,2	286,7	302,6	308,4	321,6	336,8	337,1	336,1					

Tabell 2: Hälso- och sjukvårdsutgifter efter hälso- och sjukvårdsändamål 2000- 2015, 2015 års priser, mn euro*

Hälso- och sjukvårdsändamål	2000	2001	2002	2003	2004	2005	2006	2007	2008	2009	2010	2011	2012	2013	2014	2015
1. Specialiserad sjukvård	4 615,3	4 893,0	5 182,3	5 364,9	5 468,5	5 666,9	5 752,5	5 776,1	5 854,1	6 006,1	6 177,7	6 467,8	6 634,8	6 879,4	6 889,3	6 864,4
1.1 Specialiserad somatisk vård	3 743,6	4 052,5	4 306,4	4 426,8	4 514,5	4 713,2	4 706,1	4 759,8	4 831,7	5 017,9	5 125,9	5 413,0	5 608,6	5 810,5	5 857,8	5 796,8
1.1.1 Slutenvård	2 655,8	2 740,4	3 001,5	3 107,5	2 971,0	2 985,8	2 885,0	2 858,9	2 981,9	3 016,6	3 016,6	3 255,1	3 322,1	3 421,5	3 429,0	3 141,8
1.1.2 Dagkirurgi	203,2	152,1	255,6	253,9	199,5	224,1	209,1	212,0	204,9	209,5	209,4	226,1	239,4	245,9	252,4	250,2
1.1.3 Öppenvård	884,6	1 160,0	1 049,4	1 065,4	1 344,0	1 503,3	1 612,0	1 689,0	1 672,5	1 826,5	1 900,0	1 931,9	2 047,0	2 143,0	2 176,4	2 404,9
1.2 Psykiatrisk vård	775,6	712,1	726,7	779,2	785,7	765,7	841,3	835,2	821,7	788,2	788,9	774,5	766,7	764,6	750,2	750,0
1.2.1 Slutenvård	599,0	542,6	538,5	574,4	571,1	551,3	565,7	550,3	526,7	489,7	471,3	433,7	417,1	401,8	378,5	352,4
1.2.1.1 Långvarig psykiatrisk slutenvård (över 180 dygn)	176,7	157,9	144,3	150,3	139,0	135,0	130,4	121,0	112,0	102,9	91,6	77,7	77,1	69,7	64,3	69,1
1.2.1.2 Övrig psykiatrisk slutenvård (högst 180 dygn)	422,3	384,7	394,1	424,1	432,1	426,2	435,3	429,3	414,7	386,8	376,7	356,1	340,0	332,0	314,2	283,3
1.2.2 Öppenvård och vård på dagavdelning	170,2	162,4	178,9	196,0	207,1	206,1	268,2	277,4	286,3	280,0	310,7	335,0	342,8	355,9	365,1	391,4
1.2.3 Övrig psykiatrisk vård	6,4	7,1	9,3	8,8	7,5	8,3	7,4	7,6	8,6	8,5	6,9	5,8	6,7	6,9	6,5	6,2
1.3 Specialiserad sjukvård kommuner och samkommuner köpt av privata (och övrig privat sjukvård)	96,1	128,4	149,1	158,9	168,3	188,1	205,1	181,0	200,8	200,0	262,9	280,3	259,6	304,4	281,3	317,5
2. Primärvård (exkl. företagshälsovård, studerandehälsovård och munhälsovård)	2 621,4	2 724,3	2 848,2	2 920,7	3 023,4	3 125,1	3 168,0	3 191,9	3 285,7	3 233,8	3 186,0	3 236,9	3 270,5	3 228,5	3 185,2	3 022,1
2.1 Sluten primärvård	982,3	1 017,7	1 048,4	1 106,8	1 130,3	1 186,2	1 135,1	1 191,0	1 241,0	1 240,2	1 140,2	1 125,3	1 139,8	1 083,5	987,6	983,7
2.1.1 Långvärd (minst 90 dygn)	515,6	536,1	598,8	599,2	634,9	634,9	591,5	609,1	632,9	604,1	496,1	497,1	478,4	417,7	323,6	273,1
2.1.2 Kortvarig slutenvård	466,7	481,6	495,4	508,0	531,1	551,3	543,7	582,0	608,1	636,1	644,0	628,2	661,4	665,7	664,0	710,6
2.1.2.1 Kortvarig (under 21 dygn) slutenvård	227,3	232,7	234,5	240,3	252,4	254,5	246,3	258,4	273,0	296,6	293,1	290,3	307,7	309,3	309,7	356,4
2.1.2.2 Övrig kortvarig (21–89 dygn) slutenvård	239,4	248,9	261,0	267,7	278,7	296,8	297,4	323,5	335,1	339,5	351,0	337,9	353,7	356,4	354,3	354,2
2.2 Öppen primärvård (exkl. munhälsovård)	1 562,9	1 605,8	1 691,4	1 685,0	1 750,2	1 777,9	1 865,0	1 822,2	1 840,5	1 766,9	1 807,9	1 874,1	1 911,7	1 914,4	1 982,1	1 828,0
2.2.1 Fysioterapi	59,5	61,4	85,6	75,1	82,8	82,5	85,5	86,7	85,5	76,1	75,3	75,3	77,3	89,1	86,2	74,3
2.2.2 Mentalvård	58,0	61,4	69,5	85,2	95,9	88,1	95,5	102,1	96,2	92,3	94,0	116,2	124,7	94,8	106,1	108,7
2.2.3 Rådgivningsbyråer för mödra- och barnvård samt familjeplanering	117,5	120,7	130,0	129,3	135,2	136,8	143,7	146,1	148,8	145,6	139,2	124,3	126,0	128,4	123,8	208,1
2.2.4 Skolhälsovård	64,9	68,0	72,4	71,6	73,4	73,3	79,6	74,2	74,4	72,7	69,6	55,6	57,7	61,9	65,0	109,2
2.2.5 Hemsjukvård	205,8	217,5	245,7	242,1	253,5	276,6	273,4	286,8	306,2	303,1	344,6	606,0	605,8	446,5	415,1	
2.2.6 Laboratorieundersökning	41,7	42,9	45,1	44,9	46,7	47,4	49,9	48,7	49,2	47,4	48,5	50,2	51,3	51,9	53,1	49,4
2.2.7 Bilddiagnostisk undersökning	25,0	25,6	27,0	26,9	27,9	28,3	29,8	29,2	29,4	28,4	29,0	30,0	30,7	31,0	31,8	29,5
2.2.8 Hälsocentralläkares övriga öppenvårdsverksamhet	805,0	806,6	806,6	792,0	799,2	806,2	856,5	799,5	789,1	723,9	720,5	504,9	517,4	574,1	677,5	790,3
2.2.9 Övrig öppenvårdsverksamhet vårdpersonalen vid hälsovårdscentraler utför	185,5	200,7	209,5	218,0	235,6	238,7	251,0	248,9	261,7	277,1	287,2	311,6	320,9	436,6	423,4	458,5
2.3 Primärvårdstjänster kommuner och samkommuner köpt av privata	76,2	100,8	108,4	128,9	143,0	161,0	168,2	178,6	204,1	226,7	237,9	237,5	219,0	230,6	215,5	210,4
3. Munhälsovård	741,5	777,7	789,4	816,3	848,0	880,6	914,2	956,9	993,3	1 010,6	1 026,1	1 059,9	1 045,7	1 079,9	1 083,1	1 163,8
3.1 Primärvårdens munhälsovård	298,4	318,1	323,5	331,3	342,2	360,3	375,6	392,4	394,4	390,5	387,3	386,8	397,8	400,0	400,0	454,1
3.2 Munhälsovård kommuner och samkommuner köpt av privata	2,6	4,4	11,2	11,8	12,1	18,1	21,6	23,2	31,8	42,0	39,3	40,3	37,6	38,4	40,5	41,2
3.3 Privat munhälsovård ersatt av sjukförsäkring	159,5	225,9	265,3	376,0	384,0	388,2	387,2	397,0	407,3	426,7	412,2	428,7	438,5	446,7	451,9	450,9
3.4 Privat munhälsovård (omfattas inte av sjukförsäkringen)	193,2	137,4	94,9	0,0	17,3	15,3	27,0	56,8	65,8	49,3	82,4	103,8	88,3	104,0	93,6	119,4
3.5 Studenternas hälsovårdsstiftelses och Försvarsmaktens munhälsovård	14,1	14,6	14,9	15,3	9,8	15,3	15,4	15,0	15,2	14,9	15,3	14,7	14,2	13,8	13,9	13,2
3.6 Tandprotetik	73,7	77,3	79,7	81,9	82,7	83,3	87,4	86,8	80,9	83,5	86,3	85,0	80,2	79,2	83,1	84,9
4. Företagshälsovård och studerandehälsovård	503,6	533,6	562,0	602,4	629,9	651,2	680,1	700,3	735,5	766,4	777,2	824,4	846,4	870,4	878,8	887,9
4.1 Primärvårdens företagshälsovård	66,3	72,4	88,2	101,8	111,1	122,4	135,7	140,8	139,7	142,3	142,7	155,5	162,2	169,1	177,2	147,9
4.2 Företagshälsovård tillhandahållen av privata serviceproducenter	401,7	425,4	439,9	466,3	477,1	491,7	501,7	500,3	553,2	575,9	587,1	624,8	640,0	655,7	656,5	681,4
4.3 Primärvårdens studerandehälsovård	12,7	11,9	9,4	9,3	10,5	10,7	16,9	12,9	17,0	23,5	22,8	20,0	20,7	21,4	20,5	36,1
4.4 Studenternas hälsovårdsstiftelses studerandehälsovård (exkl. tandvård)	22,8	23,9	24,5	25,1	31,1	26,4	25,8	26,2	25,6	24,7	24,6	24,1	23,5	24,2	24,6	22,5
5. Institutionsvård för äldre och för personer med utvecklingsstörning (exkl. Långvarig sluten primärvård och specialiserad sjukvård)	1 401,2	1 465,6	1 548,6	1 626,7	1 748,8	1 801,0	2 020,5	2 192,9	2 233,2	2 410,2	2 514,6	2 570,2	2 691,7	2 788,5	2 841,9	2 806,8
5.1 Institutionsvård för äldre	837,5	853,0	868,6	862,1	903,4	891,7	905,4	923,5	871,9	935,3	897,5	831,0	782,6	740,2	664,2	547,7
5.1.1 Offentlig institutionsvård för äldre	662,3	674,0	682,8	680,8	705,2	694,1	723,0	673,6	685,7	753,0	718,7	673,8	633,7	608,1	544,4	437,2
5.1.2 Privat institutionsvård för äldre	175,1	178,8	185,8	181,4	198,1	197,6	182,4	185,9	186,2	182,3	178,8	157,2	149,0	132,1	119,9	110,4
5.2 Institutionsvård för personer med utvecklingsstörning	211,8	213,5	214,4	218,7	224,1	231,0	228,5	243,0	231,5	226,9	224,7	210,3	207,8	194,3	186,6	151,8
5.2.1 Kommunal institutionsvård för personer med utvecklingsstörning	183,7	186,2	188,9	193,1	198,4	201,2	199,6	199,3	200,1	193,4	192,6	179,0	183,3	170,6	160,7	125,6
5.2.2 Institutionsvård för personer med utvecklingsstörning kommuner och samkommuner köpt	28,1	27,3	25,5	25,6	25,7	29,9	28,9	31,1	31,3	33,5	32,1	31,3	24,5	23,7	25,9	26,2
5.3 Långvärd hemma för äldre och för personer med utvecklingsstörning (inkl. övriga)	352,0	399,1	465,7	545,8	621,3	678,2	886,6	1 039,0	1 129,8	1 248,0	1 392,4	1 528,9	1 701,3	1 854,1	1 991,1	2 107,3
5.3.1 Offentlig långvärd hemma	215,4	238,6	272,3	304,4	348,8	378,1	463,9	545,6	589,4	649,1	745,1	823,2	942,8	1 009,1	1 098,7	1 039,9
5.3.2 Långvärd hemma kommuner och samkommuner köpt av privata	136,6	160,5	193,4	241,5	272,5	300,1	422,8	493,4	540,4	598,9	647,3	705,6	758,5	845,1	892,4	1 071,4
6. Privat hälso- och sjukvård ersatt av sjukförsäkring	863,7	871,2	913,3	945,7	940,9	968,0	977,4	1 007,3	1 011,6	1 034,9	1 033,6	1 047,6	1 041,4	1 060,0	1 081,4	1 125,6
6.1 Privatvård	271,5	291,6	304,1	310,5	306,0	323,7	330,9	344,2	349,9	370,6	376,3	386,5	387,6	394,8	402,6	413,9
6.1.1 Allmänläkarevård	35,6	43,2	41,9	41,2	40,3	44,5	44,1	46,1	49,4	51,9	51,8	53,8	53,1	55,2	58,4	61,1
6.1.2 Specialiserad	235,9	248,5	262,2	269,3	265,7	279,3	286,8	298,1	300,5	318,7	324,5	332,8	334,6	339,6	344,2	352,9
6.2 Privat rehabilitering	378,9	356,1	376,3	385,9	383,2	392,7	385,8	389,4	386,0	382,						

Tabell 3. Hälso- och sjukvårdsgutternas struktur efter hälso- och sjukvårdsändamål 2000–2015, % av totala utgifter i löpande priser*

Hälso- och sjukvårdsändamål	2000	2001	2002	2003	2004	2005	2006	2007	2008	2009	2010	2011	2012	2013	2014	2015
1. Specialiserad sjukvård	33,0	33,3	33,5	33,5	33,1	33,2	33,3	32,7	32,6	33,0	33,6	34,4	34,7	35,2	35,1	34,7
1.1 Specialiserad somatisk vård	26,8	27,6	27,8	27,7	27,3	27,6	27,2	26,9	26,9	27,6	27,9	28,8	29,3	29,8	29,8	29,3
1.1.1 Slutenvård	19,0	18,7	19,4	19,4	18,0	17,5	16,7	16,2	16,5	16,4	16,4	17,3	17,4	17,5	17,5	15,9
1.1.2 Dagkirurgi	1,5	1,0	1,7	1,6	1,2	1,3	1,2	1,2	1,1	1,2	1,1	1,2	1,3	1,3	1,3	1,3
1.1.3 Oppenvård	6,3	7,9	6,8	6,7	8,1	8,8	9,3	9,6	9,3	10,0	10,3	10,3	10,7	11,0	11,1	12,2
1.2 Psykiatrisk vård	5,6	4,8	4,7	4,9	4,8	4,5	4,9	4,7	4,6	4,3	4,3	4,1	4,0	3,9	3,8	3,8
1.2.1 Slutenvård	4,3	3,7	3,5	3,6	3,5	3,2	3,3	3,1	2,9	2,7	2,6	2,3	2,2	2,1	1,9	1,8
1.2.1.1 Långvarig psykiatrisk slutenvård (över 180 dygn)	1,3	1,1	0,9	0,9	0,8	0,7	0,8	0,7	0,6	0,6	0,5	0,4	0,4	0,4	0,3	0,3
1.2.1.2 Övrig psykiatrisk slutenvård (högst 180 dygn)	3,0	2,6	2,5	2,7	2,6	2,5	2,4	2,3	2,2	2,1	1,9	1,8	1,8	1,7	1,6	1,4
1.2.2 Oppenvård och vård på dagavdelning	1,2	1,1	1,2	1,2	1,3	1,2	1,6	1,6	1,5	1,7	1,8	1,8	1,8	1,8	1,9	2,0
1.2.3 Övrig psykiatrisk vård	0,0	0,0	0,1	0,1	0,0	0,0	0,0	0,0	0,0	0,0	0,0	0,0	0,0	0,0	0,0	0,0
1.3 Specialiserad sjukvård kommuner och samkommuner köpt av privata (och övrig privat sjukvård)	0,7	0,9	1,0	1,0	1,0	1,1	1,2	1,0	1,1	1,1	1,4	1,5	1,4	1,6	1,4	1,6
2. Primärvård (exkl. företagshälsövård, studerandehälsövård och munhälsövård)	18,8	18,5	18,4	18,3	18,3	18,3	18,3	18,1	18,3	17,8	17,3	17,2	17,1	16,5	16,2	15,3
2.1 Sluten primärvård	7,0	6,9	6,8	6,9	6,8	7,0	6,6	6,7	6,9	6,8	6,2	6,0	6,0	5,6	5,0	5,0
2.1.1 Långvård (minst 90 dygn)	3,7	3,6	3,6	3,7	3,6	3,7	3,4	3,4	3,5	3,3	2,7	2,6	2,5	2,1	1,6	1,4
2.1.2 Kortvarig slutenvård	3,3	3,3	3,2	3,2	3,2	3,2	3,1	3,3	3,4	3,5	3,5	3,3	3,5	3,4	3,4	3,6
2.1.2.1 Kortvarig (under 21 dygn) slutenvård	1,6	1,6	1,5	1,5	1,5	1,5	1,4	1,5	1,5	1,6	1,6	1,5	1,6	1,6	1,6	1,8
2.1.2.2 Övrig kortvarig (21–89 dygn) slutenvård	1,7	1,7	1,7	1,7	1,7	1,7	1,7	1,8	1,9	1,9	1,9	1,8	1,8	1,8	1,8	1,8
2.2 Öppen primärvård (exkl. munhälsövård)	11,2	10,9	10,9	10,6	10,6	10,4	10,4	10,3	9,7	9,8	10,0	10,0	9,8	10,0	9,8	9,2
2.2.1 Fysioterapi	0,4	0,4	0,6	0,5	0,5	0,5	0,5	0,5	0,5	0,4	0,4	0,4	0,4	0,5	0,4	0,4
2.2.2 Mentalvård	0,4	0,4	0,4	0,5	0,6	0,5	0,6	0,6	0,5	0,5	0,5	0,6	0,7	0,5	0,5	0,5
2.2.3 Rådgivningsbyråer för mödra- och barnvård samt familjeplanering	0,8	0,8	0,8	0,8	0,8	0,8	0,8	0,8	0,8	0,8	0,8	0,7	0,7	0,7	0,6	1,1
2.2.4 Skolhälsovård	0,5	0,5	0,5	0,4	0,4	0,4	0,5	0,4	0,4	0,4	0,3	0,3	0,3	0,3	0,3	0,6
2.2.5 Hemsjukvård	1,5	1,5	1,6	1,5	1,5	1,6	1,6	1,6	1,7	1,7	1,9	3,2	3,2	2,3	2,1	
2.2.6 Laboratorieundersökning	0,3	0,3	0,3	0,3	0,3	0,3	0,3	0,3	0,3	0,3	0,3	0,3	0,3	0,3	0,3	0,2
2.2.7 Bilddiagnostisk undersökning	0,2	0,2	0,2	0,2	0,2	0,2	0,2	0,2	0,2	0,2	0,2	0,2	0,2	0,2	0,2	0,1
2.2.8 Hälso- och sjukvårdens övriga öppenvårdsverksamhet	5,8	5,5	5,2	5,0	4,8	4,7	5,0	4,5	4,4	4,0	3,9	2,7	2,7	2,9	3,4	4,0
2.2.9 Övrig öppenvårdsverksamhet vårdpersonalen vid hälso- och sjukvårdens centrala utifrån	1,3	1,4	1,4	1,4	1,4	1,4	1,5	1,4	1,5	1,5	1,6	1,7	1,7	2,2	2,2	2,3
2.3 Hälso- och sjukvårdens övriga öppenvårdsverksamhet kommuner och samkommuner köpt av privata	0,5	0,7	0,8	0,9	0,9	0,9	0,9	1,0	1,0	1,1	1,2	1,3	1,3	1,1	1,1	1,1
3. Munhälsövård	5,3	5,3	5,1	5,1	5,1	5,2	5,3	5,4	5,5	5,6	5,6	5,6	5,5	5,5	5,8	5,9
3.1 Primärvårdens munhälsövård	2,1	2,2	2,1	2,1	2,1	2,1	2,2	2,1	2,2	2,2	2,1	2,1	2,1	2,0	2,0	2,3
3.2 Munhälsövård kommuner och samkommuner köpt av privata	0,0	0,0	0,1	0,1	0,1	0,1	0,1	0,1	0,2	0,2	0,2	0,2	0,2	0,2	0,2	0,2
3.3 Privat munhälsövård ersatt av sjukförsäkring	1,1	1,5	1,7	2,4	2,3	2,3	2,2	2,2	2,3	2,3	2,2	2,3	2,3	2,3	2,2	2,3
3.4 Privat munhälsövård (omfattas inte av sjukförsäkringen)	1,4	0,9	0,6	0,0	0,1	0,1	0,2	0,3	0,4	0,3	0,4	0,6	0,5	0,5	0,8	0,6
3.5 Studenternas hälso- och sjukvårdstiftelses och Försvarsmaktens munhälsövård	0,1	0,1	0,1	0,1	0,1	0,1	0,1	0,1	0,1	0,1	0,1	0,1	0,1	0,1	0,1	0,1
3.6 Tandprotetik	0,5	0,5	0,5	0,5	0,5	0,5	0,5	0,5	0,5	0,5	0,5	0,5	0,4	0,4	0,4	0,4
4. Företagshälsövård och studerandehälsövård	3,6	3,6	3,6	3,8	3,8	3,8	3,9	4,0	4,1	4,2	4,2	4,4	4,4	4,5	4,5	4,5
4.1 Primärvårdens företagshälsövård	0,5	0,5	0,6	0,6	0,7	0,7	0,8	0,8	0,8	0,8	0,8	0,8	0,8	0,9	0,9	0,7
4.2 Företagshälsövård tillhandahållen av privata serviceproducenter	2,9	2,9	2,8	2,9	2,9	2,9	2,9	2,9	3,1	3,2	3,2	3,3	3,3	3,4	3,4	3,4
4.3 Primärvårdens studerandehälsövård	0,1	0,1	0,1	0,1	0,1	0,1	0,1	0,1	0,1	0,1	0,1	0,1	0,1	0,1	0,1	0,2
4.4 Studenternas hälso- och sjukvårdstiftelses studerandehälsövård (exkl. tandvård)	0,2	0,2	0,2	0,2	0,2	0,2	0,1	0,1	0,1	0,1	0,1	0,1	0,1	0,1	0,1	0,1
5. Institutionsvård för äldre och för personer med utvecklingsstörning (exkl. Långvarig sluten primärvård och specialiserad sjukvård)	10,0	10,0	10,0	10,2	10,6	10,6	11,7	12,4	12,4	13,2	13,7	13,7	14,1	14,3	14,5	14,2
5.1 Institutionsvård för äldre	6,0	5,8	5,6	5,4	5,5	5,2	5,2	5,2	4,9	5,1	4,9	4,4	4,1	3,8	3,4	2,8
5.1.1 Offentlig institutionsvård för äldre	4,7	4,6	4,4	4,3	4,3	4,1	4,2	4,2	3,8	4,1	3,9	3,6	3,3	3,1	2,8	2,2
5.1.2 Privat institutionsvård för äldre	1,3	1,2	1,2	1,1	1,2	1,2	1,1	1,1	1,0	1,0	1,0	0,8	0,8	0,7	0,6	0,6
5.2 Institutionsvård för personer med utvecklingsstörning	1,5	1,5	1,4	1,4	1,4	1,4	1,3	1,3	1,3	1,2	1,2	1,1	1,1	1,0	0,9	0,8
5.2.1 Kommunal institutionsvård för personer med utvecklingsstörning	1,3	1,3	1,2	1,2	1,2	1,2	1,2	1,1	1,1	1,1	1,0	1,0	1,0	0,9	0,8	0,6
5.2.2 Institutionsvård för personer med utvecklingsstörning kommuner och samkommuner	0,2	0,2	0,2	0,2	0,2	0,2	0,2	0,2	0,2	0,2	0,2	0,1	0,1	0,1	0,1	0,1
5.3 Långvård hemma för äldre och för personer med utvecklingsstörning (inkl. 5.3.1 Offentlig långvård hemma)	2,5	2,7	3,0	3,4	3,8	4,0	5,1	6,3	6,9	7,6	8,1	8,9	9,5	10,1	10,6	10,6
5.3.1 Offentlig långvård hemma	1,5	1,6	1,8	1,9	2,1	2,2	2,7	3,1	3,3	3,6	4,1	4,4	4,9	5,2	5,6	5,2
5.3.2 Långvård hemma kommuner och samkommuner köpt av privata	1,0	1,1	1,2	1,5	1,7	1,8	2,4	2,8	3,0	3,3	3,5	3,7	4,0	4,3	4,5	5,4
6. Privat hälso- och sjukvård ersatt av sjukförsäkring	6,2	5,9	5,9	5,9	5,7	5,7	5,7	5,7	5,6	5,7	5,6	5,6	5,4	5,4	5,4	5,7
6.1 Privatläkarkvård	1,9	2,0	2,0	1,9	1,9	1,9	1,9	1,9	2,0	2,0	2,0	2,1	2,0	2,0	2,0	2,1
6.1.1 Allmänläkarkvård	0,3	0,3	0,3	0,3	0,2	0,3	0,3	0,3	0,3	0,3	0,3	0,3	0,3	0,3	0,3	0,3
6.1.2 Specialistvård	1,7	1,7	1,7	1,7	1,6	1,6	1,7	1,7	1,7	1,8	1,8	1,8	1,7	1,7	1,7	1,8
6.2 Privat rehabilitering	2,7	2,4	2,4	2,4	2,3	2,3	2,2	2,2	2,2	2,1	2,0	2,0	1,9	1,9	2,0	2,1
6.3 Privat laboratorieundersökning	0,4	0,4	0,4	0,4	0,3	0,3	0,3	0,3	0,3	0,3	0,3	0,3	0,3	0,4	0,4	0,4
6.4 Privat bilddiagnostisk undersökning	0,5	0,5	0,5	0,5	0,5	0,5	0,5	0,6	0,6	0,6	0,7	0,7	0,7	0,7	0,7	0,7
6.5 Övrig privat undersökning och vård	0,6	0,6	0,6	0,7	0,7	0,6	0,6	0,7	0,6	0,6	0,5	0,5	0,5	0,4	0,4	0,4
7. Övrig hälso- och sjukvård	0,4	0,4	0,4	0,4	0,4	0,4	0,3	0,4	0,4	0,4	0,4	0,3	0,4	0,3	0,3	2,2
7.3 Försvarsmaktens och fängvårdsväsendets hälso- och sjukvård (exkl. tandvård)	0,3	0,4	0,4	0,3	0,4	0,3	0,3	0,3	0,3	0,3	0,3	0,3	0,3	0,3	0,3	0,2
7.2 Ersättnad av sjukvårdskostnader mellan EU-/EES-länder, ersättningar	0,0	0,1	0,0	0,0	0,0	0,1	0,1	0,1	0,1	0,1	0,1	0,1	0,1	0,1	0,1	0,1
7.3 Hemsjukvård**																1,9
8. Läkemedel och andra medicinska förbrukningsartiklar	15,6	16,1	16,2	16,1	16,2	16,1	14,7	14,7	14,6	14,1	13,5	12,9	12,6	12,5	12,3	12,5
8.1 Receptförskrivna läkemedel inom öppenvården	12,8	13,2	13,5	13,5	13,6	13,4	12,6	12,4	12,4	11,8	11,3					

Tabell 4a. Utgifter för äldreomsorg 2000-2015, löpande priser, mn euro*

Hälsa- och sjukvårdsändamål	2000	2001	2002	2003	2004	2005	2006	2007	2008	2009	2010	2011	2012	2013	2014	2015
1. Driftutgifter för äldreomsorg	1 626,8	1 769,5	1 908,0	2 051,6	2 221,3	2 380,6	2 532,8	2 727,8	2 969,8	3 206,8	3 257,3	3 443,9	3 640,7	3 745,8	3 711,5	4 288,0
1.1 Institutionsvård för äldre	558,3	585,7	612,6	625,9	675,7	687,2	723,7	762,8	760,9	824,9	809,5	777,8	759,7	731,8	660,3	547,7
1.1.1 Tjänster producerade av offentliga tjänsteleverantörer	441,5	463,0	481,6	494,2	527,5	534,9	577,9	609,2	598,4	664,1	648,2	630,7	615,1	601,2	541,1	437,2
1.1.2 Tjänster producerade av privata tjänsteleverantörer	116,8	122,8	131,0	131,7	148,2	152,3	145,8	153,5	162,5	160,8	161,3	147,2	144,6	130,6	119,2	110,4
1.2 Primärvårdens offentliga långvård (minst 90 dygn) (65 år och över)	314,3	336,5	355,6	396,1	406,5	446,0	431,4	458,9	503,3	485,8	409,2	426,7	425,1	378,5	296,2	251,6
1.3 Hemservice	387,3	416,2	429,7	441,4	465,2	483,0	515,3	525,5	568,9	612,5	635,3	650,7	684,5	694,5	722,4	526,9
1.3.1 Tjänster producerade av offentliga tjänsteleverantörer	362,7	385,9	395,6	406,3	427,9	445,8	477,5	489,5	527,2	572,6	591,2	606,3	639,9	648,1	675,8	456,5
1.3.2 Tjänster man köpt av privata tjänsteleverantörer*	24,6	30,3	34,1	35,1	37,2	37,3	37,8	36,0	41,7	39,9	44,1	44,4	44,6	46,4	46,6	70,4
1.4 Övriga tjänster för äldre	366,9	431,1	510,1	588,2	673,8	764,3	862,5	980,6	1 136,7	1 283,6	1 403,2	1 588,6	1 771,4	1 941,0	2 032,6	2 961,8
1.4.1 Tjänster producerade av offentliga tjänsteleverantörer	169,0	191,5	225,9	244,5	289,2	327,9	334,4	389,9	453,2	506,8	569,1	658,4	762,8	827,0	849,9	1 642,9
1.4.2 Tjänster man köpt av privata tjänsteleverantörer	197,9	239,6	284,2	343,7	384,6	436,4	528,0	590,7	683,5	776,8	834,1	930,2	1 008,6	1 114,0	1 182,7	1 318,9
2. Investeringar i äldreomsorg	34,5	29,0	36,8	52,6	41,9	55,2	53,7	64,6	73,6	64,8	74,6	38,5	48,6	32,1	31,4	38,0
2.1 Kommunernas investeringar i institutionsvård för äldre	34,1	23,3	36,2	50,8	41,3	54,4	53,4	64,4	73,5	64,5	73,2	38,5	48,5	32,1	31,4	38,0
2.2 Investeringar gjorda av samkommuner för ålderdomshem	0,4	5,7	0,6	1,8	0,6	0,8	0,2	0,2	0,1	0,3	1,3	0,0	0,1			0,0
Totala utgifter för äldreomsorg	1 661,3	1 798,5	1 944,8	2 104,2	2 263,2	2 435,8	2 586,5	2 792,4	3 043,4	3 271,7	3 331,8	3 482,4	3 689,2	3 777,9	3 742,9	4 326,0

*Inom statistikföringen har man från 1.1.2016 övergått till statistikföringssystemet SHA 2011, som baserar sig på en EU-förordning. Med hälso- och sjukvårdsutgifter avses driftsutgifter, dvs. från hälso- och sjukvårdens totala utgifter har avdragits investeringsutgifter. Uppgifterna har uppdaterats retroaktivt ända till år 2000.

Tabell 4b. Äldreomsorgens utgiftsstruktur 2000-2015, %*

Hälsa- och sjukvårdsändamål	2000	2001	2002	2003	2004	2005	2006	2007	2008	2009	2010	2011	2012	2013	2014	2015
1. Driftutgifter för äldreomsorg	97,9	98,4	98,1	97,5	98,1	97,7	97,9	97,7	97,6	98,0	97,8	98,9	98,7	99,2	99,2	99,1
1.1 Institutionsvård för äldre	33,6	32,6	31,5	29,7	29,9	28,2	28,0	27,3	25,0	25,2	24,3	22,3	20,6	19,4	17,6	12,7
1.1.1 Tjänster producerade av offentliga tjänsteleverantörer	26,6	25,7	24,8	23,5	23,3	22,0	22,3	21,8	19,7	20,3	19,5	18,1	16,7	15,9	14,5	10,1
1.1.2 Tjänster producerade av privata tjänsteleverantörer	7,0	6,8	6,7	6,3	6,5	6,3	5,6	5,5	5,3	4,9	4,8	4,2	3,9	3,5	3,2	2,6
1.2 Primärvårdens offentliga långvård (minst 90 dygn) (65 år och över)	18,9	18,7	18,3	18,8	18,0	18,3	16,7	16,4	16,5	14,8	12,3	12,3	11,5	10,0	7,9	5,8
1.3 Hemservice	23,3	23,1	22,1	21,0	20,6	19,8	19,9	18,8	18,7	18,7	19,1	18,7	18,6	18,4	19,3	12,2
1.3.1 Tjänster producerade av offentliga tjänsteleverantörer	21,8	21,5	20,3	19,3	18,9	18,3	18,5	17,5	17,3	17,5	17,7	17,4	17,3	17,2	18,1	10,6
1.3.2 Tjänster man köpt av privata tjänsteleverantörer	1,5	1,7	1,8	1,7	1,6	1,5	1,5	1,3	1,4	1,2	1,3	1,3	1,2	1,2	1,2	1,6
1.4 Övriga tjänster för äldre	22,1	24,0	26,2	28,0	29,8	31,4	33,3	35,1	37,3	39,2	42,1	45,6	48,0	51,4	54,3	68,5
1.4.1 Tjänster producerade av offentliga tjänsteleverantörer	10,2	10,7	11,6	11,6	12,8	13,5	12,9	14,0	14,9	15,5	17,1	18,9	20,7	21,9	22,7	38,0
1.4.2 Tjänster man köpt av privata tjänsteleverantörer	11,9	13,3	14,6	16,3	17,0	17,9	20,4	21,2	22,5	23,7	25,0	26,7	27,3	29,5	31,6	30,5
2. Investeringar i äldreomsorg	2,1	1,6	1,9	2,5	1,9	2,3	2,1	2,3	2,4	2,0	2,2	1,1	1,3	0,8	0,8	0,9
2.1 Kommunernas investeringar i institutionsvård för äldre	2,1	1,3	1,9	2,4	1,8	2,2	2,1	2,3	2,4	2,0	2,2	1,1	1,3	0,8	0,8	0,9
2.2 Investeringar gjorda av samkommuner för ålderdomshem	0,0	0,3	0,0	0,1	0,0	0,0	0,0	0,0	0,0	0,0	0,0	0,0	0,0	0,0	0,0	0,0
Totala utgifter för äldreomsorg	100,0	100,0	100,0	100,0	100,0	100,0	100,0	100,0	100,0	100,0	100,0	100,0	100,0	100,0	100,0	100,0

*Inom statistikföringen har man från 1.1.2016 övergått till statistikföringssystemet SHA 2011, som baserar sig på en EU-förordning. Med hälso- och sjukvårdsutgifter avses driftsutgifter, dvs. från hälso- och sjukvårdens totala utgifter har avdragits investeringsutgifter. Uppgifterna har uppdaterats retroaktivt ända till år 2000.

Tabell 5a. Utgifter för läkemedel (inkl. sjukhusläkemedel) och andra medicinska förbrukningsartiklar 2000-2015, löpande priser, mn euro*

Hälsa- och sjukvårdsändamål	2000	2001	2002	2003	2004	2005	2006	2007	2008	2009	2010	2011	2012	2013	2014	2015
1. Läkemedel och andra medicinska förbrukningsartiklar (inkl. sjukhusläkemedel)	1 677,0	1 875,0	2 061,0	2 175,0	2 328,0	2 478,0	2 406,0	2 552,0	2 723,0	2 692,0	2 686,6	2 755,0	2 818,0	2 904,0	2 915,2	3 043,9
1.1 Receptförskrivna läkemedel inom öppenvården	1 188,0	1 336,0	1 478,0	1 565,0	1 685,0	1 756,0	1 744,0	1 817,0	1 935,0	1 893,0	1 867,4	1 897,2	1 943,0	2 001,0	1 978,2	2 063,0
1.1.1 Receptförskrivna läkemedel inom öppenvården som ersätts av sjukhusläkemedel	1 098,3	1 217,6	1 348,9	1 422,2	1 538,0	1 599,0	1 588,4	1 639,0	1 744,4	1 768,8	1 719,0	1 897,2	1 943,0	2 001,0	1 857,8	1 947,4
1.1.2 Receptförskrivna läkemedel inom öppenvården som INTE ersätts av sjukhusläkemedel	89,7	118,4	129,1	142,8	147,0	157,0	155,6	178,0	190,6	124,2	148,4	143,7	130,8	189,7	120,4	115,6
1.2 Egenvårdsläkemedel inom öppenvården	236,0	253,0	260,0	270,0	278,0	319,0	238,0	275,0	290,0	301,0	306,7	305,8	323,0	326,0	340,0	335,0
1.3 Sjukhusläkemedel	222,0	253,0	288,0	302,0	325,0	360,0	379,0	409,0	439,0	434,0	444,5	479,0	475,0	497,0	514,0	561,0
1.4 Övriga medicinska dagligvaror	31,0	33,0	35,0	38,0	40,0	43,0	45,0	51,0	59,0	64,0	68,0	73,0	77,0	80,0	83,0	84,9

*Inom statistikföringen har man från 1.1.2016 övergått till statistikföringssystemet SHA 2011, som baserar sig på en EU-förordning. Med hälso- och sjukvårdsutgifter avses driftsutgifter, dvs. från hälso- och sjukvårdens totala utgifter har avdragits investeringsutgifter. Uppgifterna har uppdaterats retroaktivt ända till år 2000.

Tabell 5b. Utgiftsstruktur för läkemedel (inkl. sjukhusläkemedel) och andra medicinska förbrukningsartiklar 2000–2015, %*

Hälsa- och sjukvårdsändamål	2000	2001	2002	2003	2004	2005	2006	2007	2008	2009	2010	2011	2012	2013	2014	2015
1. Läkemedel och andra medicinska förbrukningsartiklar (inkl. sjukhusläkemedel)	100	100	100	100	100	100	100	100	100	100	100	100	100	100	100	100
1.1 Receptförskrivna läkemedel inom öppenvården	70,8	71,3	71,7	72,0	72,4	70,9	72,5	71,2	71,1	70,3	69,5	68,9	68,9	68,9	67,9	67,8
1.1.1 Receptförskrivna läkemedel inom öppenvården som ersätts av sjukhusläkemedel	65,5	64,9	65,4	65,4	66,1	64,5	66,0	64,2	64,1	65,7	64,0	68,9	68,9	68,9	63,7	64,0
1.1.2 Receptförskrivna läkemedel inom öppenvården som INTE ersätts av sjukhusläkemedel	5,4	6,3	6,3	6,6	6,3	6,3	6,5	7,0	7,0	4,6	5,5	5,2	4,6	6,5	4,1	3,8
1.2 Egenvårdsläkemedel inom öppenvården	14,1	13,5	12,6	12,4	11,9	12,9	9,9	10,8	10,7	11,2	11,4	11,1	11,5	11,2	11,7	11,0
1.3 Sjukhusläkemedel	13,2	13,5	14,0	13,9	14,0	14,5	15,8	16,0	16,1	16,1	16,5	17,4	16,9	17,1	17,6	18,4
1.4 Övriga medicinska dagligvaror	1,8	1,8	1,7	1,7	1,7	1,7	1,9	2,0	2,2	2,4	2,5	2,6	2,7	2,8	2,8	2,8

*Inom statistikföreningen har man från 1.1.2016 övergått till statistikföreningssystemet SHA 2011, som baserar sig på en EU-förordning. Med hälsa- och sjukvårdsutgifter avses driftsutgifter, dvs. från hälsa- och sjukvårdens totala utgifter har avdragits investeringsutgifter. Uppgifterna har uppdaterats retroaktivt ända till år 2000.

Tabell 6a. Finansiering av hälso- och sjukvårdsutgifter 2000–2015, löpande priser, mn euro*

Finansiär	2000	2001	2002	2003	2004	2005	2006	2007	2008	2009	2010	2011	2012	2013	2014	2015
1. Offentlig finansiering	6 651,8	7 274,6	7 946,1	8 729,8	9 330,9	9 954,7	10 366,8	10 942,3	11 731,7	12 038,7	12 352,2	13 208,7	14 015,7	14 541,4	14 620,9	14 764,4
1.1 Allmän offentlig förvaltning (exkl. FPA)	5 307,6	5 796,1	6 323,6	6 975,5	7 437,2	7 976,4	8 289,3	8 771,8	9 377,3	9 659,4	9 974,1	10 738,0	11 457,6	12 001,3	12 031,3	12 101,4
1.1.1 Stat	1 730,2	1 840,2	1 995,0	2 274,0	2 621,7	2 924,3	3 160,2	3 407,5	3 949,6	4 238,1	4 356,4	4 578,1	4 781,7	4 900,5	4 881,8	4 824,0
1.1.2 Kommuner	3 577,4	3 955,9	4 328,7	4 701,4	4 815,4	5 052,1	5 129,2	5 364,3	5 427,6	5 421,3	5 617,7	6 159,9	6 675,8	7 100,8	7 149,5	7 277,4
1.2 FPA	1 344,3	1 478,6	1 622,5	1 754,3	1 893,7	1 978,3	2 077,5	2 170,5	2 354,5	2 379,3	2 378,1	2 470,7	2 558,1	2 540,1	2 589,7	2 663,0
2. Privat finansiering	2 663,6	2 814,7	2 966,4	2 884,7	3 016,0	3 192,9	3 450,1	3 659,9	3 928,0	4 021,6	4 241,1	4 408,9	4 547,4	4 759,4	4 858,0	5 025,3
2.1 Understödsfonder	49,6	46,0	54,3	55,3	55,4	55,0	56,2	57,4	60,8	61,3	59,0	58,4	59,4	62,9	62,5	63,2
2.2 Privat försäkring	210,7	219,9	225,2	232,3	243,8	280,4	302,9	312,0	368,4	389,7	406,4	441,2	478,0	495,8	558,3	449,7
2.3 Hushåll	2 165,1	2 288,4	2 403,8	2 282,1	2 382,9	2 504,1	2 733,1	2 902,6	3 069,9	3 123,6	3 323,2	3 417,4	3 481,8	3 666,5	3 698,8	3 944,5
2.4 Hushållens icke-vinstdrivande organisationer	61,2	66,7	75,7	85,5	88,6	90,6	94,6	101,5	104,5	101,7	97,5	96,6	104,7	91,4	86,9	89,4
2.5 Arbetsgivare	177,1	193,7	207,4	229,5	245,3	262,8	263,3	286,5	324,5	345,4	355,0	395,3	423,4	442,9	451,5	478,7
Totalt	9 315,5	10 089,3	10 912,5	11 614,4	12 346,9	13 147,6	13 816,9	14 602,2	15 659,8	16 060,3	16 593,3	17 617,5	18 563,0	19 300,9	19 479,0	19 789,8

*Inom statistikföringen har man från 1.1.2016 övergått till statistikföringssystemet SHA 2011, som baserar sig på en EU-förordning. Med hälso- och sjukvårdsutgifter avses driftsutgifter, dvs. från hälso- och sjukvårdens totala utgifter har avdragits investeringsutgifter. Uppgifterna har uppdaterats retroaktivt ända till år 2000.

Tabell 6b. Finansiering av hälso- och sjukvårdsutgifter 2000–2015, % av de totala utgifterna*

Finansiär	2000	2001	2002	2003	2004	2005	2006	2007	2008	2009	2010	2011	2012	2013	2014	2015
1. Offentlig finansiering	71,4	72,1	72,8	75,2	75,6	75,7	75,0	74,9	74,9	75,0	74,4	75,0	75,5	75,3	75,1	74,6
1.1 Allmän offentlig förvaltning (exkl. FPA)	57,0	57,4	57,9	60,1	60,2	60,7	60,0	60,1	59,9	60,1	60,1	61,0	61,7	62,2	61,8	61,1
1.1.1 Stat	18,6	18,2	18,3	19,6	21,2	22,2	22,9	23,3	25,2	26,4	26,3	26,0	25,8	25,4	25,1	24,4
1.1.2 Kommuner	38,4	39,2	39,7	40,5	39,0	38,4	37,1	36,7	34,7	33,8	33,9	35,0	36,0	36,8	36,7	36,8
1.2 FPA	14,4	14,7	14,9	15,1	15,3	15,0	15,0	14,9	15,0	14,8	14,3	14,0	13,8	13,2	13,3	13,5
2. Privat finansiering	28,6	27,9	27,2	24,8	24,4	24,3	25,0	25,1	25,1	25,0	25,6	25,0	24,5	24,7	24,9	25,4
2.1 Understödsfonder	0,5	0,5	0,5	0,5	0,4	0,4	0,4	0,4	0,4	0,4	0,4	0,3	0,3	0,3	0,3	0,3
2.2 Privat försäkring	2,3	2,2	2,1	2,0	2,0	2,1	2,2	2,1	2,4	2,4	2,4	2,5	2,6	2,6	2,9	2,3
2.3 Hushåll	23,2	22,7	22,0	19,6	19,3	19,0	19,8	19,9	19,6	19,4	20,0	19,4	18,8	19,0	19,0	19,9
2.4 Hushållens icke-vinstdrivande organisationer	0,7	0,7	0,7	0,7	0,7	0,7	0,7	0,7	0,7	0,6	0,6	0,5	0,6	0,5	0,4	0,5
2.5 Arbetsgivare	1,9	1,9	1,9	2,0	2,0	2,0	1,9	2,0	2,1	2,2	2,1	2,2	2,3	2,3	2,3	2,4
Totalt	100,0	100,0	100,0	100,0	100,0	100,0	100,0	100,0	100,0	100,0	100,0	100,0	100,0	100,0	100,0	100,0

*Inom statistikföringen har man från 1.1.2016 övergått till statistikföringssystemet SHA 2011, som baserar sig på en EU-förordning. Med hälso- och sjukvårdsutgifter avses driftsutgifter, dvs. från hälso- och sjukvårdens totala utgifter har avdragits investeringsutgifter. Uppgifterna har uppdaterats retroaktivt ända till år 2000.

Tabell 7a. Hälso- och sjukvårdsutgifter efter hälso- och sjukvårdsändamål och finansår 2015, löpande priser, mn euro*

Finansår	HF.1	HF.1.1	HF.1.2	HF.2	HF.2.1	HF.2.2	HF.2.3	HF.2.4	HF.2.5	HF.0
	Offentlig finansiering	Stat och kommuner	FPA	Privat finansiering	Understödsf.	Privat finansiering	Hushåll	Hushållens s ickestrukturer	Arbetsgivare	Totalt
Hälso- och sjukvårdsändamål										
1. Specialiserad sjukvård	6 186,1	6 185,3	0,8	678,3	3,2	376,0	293,6	5,6		6 864,4
1.1 Specialiserad somatisk vård	5 155,7	5 155,7		641,2	0,0	376,0	265,2			5 796,8
1.1.1 Slutenvård	2 785,6	2 785,6		356,2		225,6	130,6			3 141,8
1.1.2 Dagkirurgi	237,6	237,6		12,6			12,6			250,2
1.1.3 Öppenvård	2 132,5	2 132,5		272,3	0,0	150,4	121,9			2 404,9
1.2 Psykiatrisk vård	718,2	718,2		31,8			26,2	5,6		750,0
1.2.1 Slutenvård	326,1	326,1		26,2			26,2			352,4
1.2.1.1 Långvarig psykiatrisk slutenvård (över 180 dygn)	61,2	61,2		7,8			7,8			69,1
1.2.1.2 Övrig psykiatrisk slutenvård (högst 180 dygn)	264,9	264,9		18,4			18,4			283,3
1.2.2 Öppenvård och vård på dagavdelning	391,4	391,4		0,0			0,0			391,4
1.2.3 Övrig psykiatrisk vård	0,6	0,6		5,6				5,6		6,2
1.3 Specialiserad sjukvård kommuner och samkommuner köpt av privata (och övrig privat sjukvård)	312,2	311,4	0,8	5,3	3,2		2,2			317,5
2. Primärvård (exkl. företagshälsövård, studerandehälsövård och munhälsövård)	2 755,7	2 755,7		266,4	19,5	51,7	195,1			3 022,1
2.1 Sluten primärvård	861,3	861,3		122,5			122,5			983,7
2.1.1 Långvård (minst 90 dygn)	235,9	235,9		37,2			37,2			273,1
2.1.2 Kortvarig slutenvård	625,3	625,3		85,3			85,3			710,6
2.1.2.1 Kortvarig (under 21 dygn) slutenvård	313,3	313,3		43,1			43,1			356,4
2.1.2.2 Övrig kortvarig (21–89 dygn) slutenvård	312,0	312,0		42,2			42,2			354,2
2.2 Öppen primärvård (exkl. munhälsövård)	1 703,6	1 703,6		124,4		51,7	72,6			1 828,0
2.2.1 Fysioterapi	18,5	18,5		55,8		51,7	4,0			74,3
2.2.2 Mentalvård	108,7	108,7								108,7
2.2.3 Rådgivningsbyråer för mödra- och barnvård samt familjeplanering	208,1	208,1								208,1
2.2.4 Skolhälsövård	109,2	109,2								109,2
2.2.6 Laboratorieundersökning	49,4	49,4								49,4
2.2.7 Bilddiagnostisk undersökning	29,5	29,5								29,5
2.2.8 Hälsocentralläkares övriga öppenvårdsverksamhet	746,7	746,7		43,5			43,5			790,3
2.2.9 Övrig öppenvårdsverksamhet vårdpersonalen vid hälsovårdscentraler utför	433,4	433,4		25,1			25,1			458,5
2.3 Primärvårdstjänster kommuner och samkommuner köpt av privata	190,9	190,9		19,5	19,5					210,4
3. Munhälsövård	461,0	361,2	99,9	702,7	11,0		691,7	0,1		1 163,8
3.1 Primärvårdens munhälsövård	315,9	315,9		138,2			138,2			454,1
3.2 Munhälsövård kommuner och samkommuner köpt av privata	41,2	41,2								41,2
3.3 Privat munhälsövård ersatt av sjukförsäkring	93,0		93,0	357,8	11,0		346,8			450,9
3.4 Privat munhälsövård (omfattas inte av sjukförsäkringen)				119,4			119,4			119,4
3.5 Studenternas hälsovårdsstiftelses och Försvarsmaktens munhälsövård	10,8	4,0	6,8	2,4			2,3	0,1		13,2
3.6 Tandprotetik				84,9			84,9			84,9
4. Företagshälsövård och studerandehälsövård	402,5	40,3	362,2	485,4			6,5	0,2	478,7	887,9
4.1 Primärvårdens företagshälsövård	72,2	1,9	70,3	75,7					75,7	147,9
4.2 Företagshälsövård tillhandahållen av privata serviceproducenter	278,4		278,4	403,0					403,0	681,4
4.3 Primärvårdens studerandehälsövård	34,2	34,2		1,9			1,9			36,1
4.4 Studenternas hälsovårdsstiftelses studerandehälsövård (exkl. tandvård)	17,8	4,2	13,6	4,7			4,6	0,2		22,5
5. Institutionsvård för äldre och för personer med utvecklingsstörning (exkl. Långvarig sluten primärvård och specialiserad sjukvård)	2 294,8	2 294,8		512,1			512,1			2 806,8
5.1 Institutionsvård för äldre	399,5	399,5		148,1			148,1			547,7
5.1.1 Offentlig institutionsvård för äldre	306,2	306,2		131,1			131,1			437,2
5.1.2 Privat institutionsvård för äldre	93,4	93,4		17,1			17,1			110,4
5.2 Institutionsvård för personer med utvecklingsstörning	140,8	140,8		11,1			11,1			151,8
5.2.1 Kommunal institutionsvård för personer med utvecklingsstörning	116,6	116,6		9,0			9,0			125,6
5.2.2 Institutionsvård för personer med utvecklingsstörning kommuner och samkommuner	24,1	24,1		2,1			2,1			26,2
5.3 Långvård hemma för äldre och för personer med utvecklingsstörning (inkl. 5.3.1 Offentlig långvård hemma	1 754,5	1 754,5		352,8			352,8			2 107,3
5.3.1 Offentlig långvård hemma	869,9	869,9		166,0			166,0			1 035,9
5.3.2 Långvård hemma kommuner och samkommuner köpt av privata	884,5	884,5		186,9			186,9			1 071,4
6. Privat hälso- och sjukvård ersatt av sjukförsäkring	464,4	53,7	410,7	661,2			577,7	83,5		1 125,6
6.1 Privatläkarevård	72,5		72,5	341,4			341,4			413,9
6.1.1 Allmänläkarevård	9,4		9,4	51,7			51,7			61,1
6.1.2 Specialistvård	63,2		63,2	289,7			289,7			352,9
6.2 Privat rehabilitering	340,3	53,7	286,7	74,9			74,9			415,2
6.3 Privat laboratorieundersökning	13,0		13,0	60,9			60,9			73,9
6.4 Privat bildiagnostisk undersökning	38,4		38,4	100,3			100,3			138,7
6.5 Övrig privat undersökning och vård	0,1		0,1	83,8			0,3	83,5		83,9
7. Övrig hälso- och sjukvård	350,3	333,6	16,7	80,4			80,4			430,7
7.3 Försvarsmaktens och fängvårdsväsendets hälso- och sjukvård (exkl. tandvård)	40,5	40,5								40,5
7.2 Ersättandet av sjukvårdskostnader mellan EU-/EES-länder, ersättningar från FPA	16,7		16,7							16,7
7.3 Hemsjukvård**	293,1	293,1		80,4			80,4			373,5
8. Läkemedel och andra medicinska förbrukningsartiklar	1 377,9		1 377,9	1 105,0	12,5		1 092,5			2 482,9
8.1 Receptförskrivna läkemedel inom öppenvården	1 377,9		1 377,9	685,1	12,5		672,6			2 063,0
8.1.1 Receptförskrivna läkemedel inom öppenvården som ersätts av sjukförsäkringen	1 377,9		1 377,9	569,5	12,5		557,0			1 947,4
8.1.2 Receptförskrivna läkemedel inom öppenvården som INTE ersätts av sjukförsäkringen				115,6			115,6			115,6
8.2 Egenvårdsläkemedel inom öppenvården				335,0			335,0			335,0
8.3 Övriga medicinska dagligvaror				84,9			84,9			84,9
9. Terapeutiska hjälpmedel och andra medicinska varaktiga varor				456,1	5,7		450,4			456,1
9.1 Glasögon och andra optiska hjälpmedel				416,9	5,7		411,2			416,9
9.2 Ortopediska hjälpmedel och andra proteser (exkl. tandprotetik)				39,2			39,2			39,2
10. Administration av hälso- och sjukvård	154,5	51,6	102,9	34,5	11,3	21,9	1,2	0,0		189,0
10.1 Den offentliga sektorns allmänna administration av hälso- och sjukvård***	132,9	30,0	102,9	1,3			1,2	0,0		134,1
10.2 Administration av hälso- och sjukvård och sjukförsäkringar: privat sektor				33,2	11,3	21,9				33,2
10.3 Hälsofrämjande och hälsotillsyn	21,6	21,6								21,6
11. Resor	317,2	25,2	292,0	43,3			43,3			360,5
11.1 Resor ersatta av sjukförsäkring: ambulans	97,8		97,8	14,5			14,5			112,3
11.2 Resor ersatta av sjukförsäkring: övriga	194,2		194,2	28,8			28,8			223,0
11.3 Läkarhelikopter, stat finansiering	25,2	25,2								25,2
Totala hälso- och sjukvårdsdriftutgifter	14 764,4	12 101,4	2 663,0	5 025,3	63,2	449,7	3 944,5	89,4	478,7	19 789,8

*Inom statistikföringen har man från 1.1.2016 övergått till statistikföringssystemet SHA 2011, som baserar sig på en EU-förordning. Med hälso- och sjukvårdsutgifter avses driftsutgifter, dvs. från hälso- och sjukvårdens totala utgifter har avdrags investeringsutgifter. Uppgifterna har uppdaterats retroaktivt ända till år 2000.

Tabell 7b. Hälso- och sjukvårdsutgifternas struktur efter hälso- och sjukvårdsändamål och finansier 2015, % av finansiersektorns totala utgifter*

Hälso- och sjukvårdsändamål	Finansier									
	HF.1	HF.1.1	HF.1.2	HF.2	HF.2.1	HF.2.2	HF.2.3	HF.2.4	HF.2.5	HF.0
	Offentlig finansiering	Stat och kommuner	FPA	Privat finansiering	Understödsf.	Privat finansiering	Hushåll	Hushållens icke-vinstdrivande organisationer	Arbetsgivare	Totalt
1. Specialiserad sjukvård	41,9	51,1	0,0	13,5	5,0	83,6	7,4	6,2		34,7
1.1 Specialiserad somatisk vård	34,9	42,6		12,8	0,0	83,6	6,7			29,3
1.1.1 Slutenvård	18,9	23,0		7,1		50,2	3,3			15,9
1.1.2 Dagkirurgi	1,6	2,0		0,3			0,3			1,3
1.1.3 Öppenvård	14,4	17,6		5,4	0,0	33,5	3,1			12,2
1.2 Psykiatrisk vård	4,9	5,9		0,6			0,7	6,2		3,8
1.2.1 Slutenvård	2,2	2,7		0,5			0,7			1,8
1.2.1.1 Långvarig psykiatrisk slutenvård (över 180 dygn)	0,4	0,5		0,2			0,2			0,4
1.2.1.2 Övrig psykiatrisk slutenvård (högst 180 dygn)	1,8	2,2		0,4			0,5			1,4
1.2.2 Öppenvård och vård på dagavdelning	2,7	3,2		0,0			0,0			2,0
1.2.3 Övrig psykiatrisk vård	0,0	0,0		0,1				6,2		0,0
1.3 Specialiserad sjukvård kommuner och samkommuner köpt av privata (och övrig privat sjukvård)	2,1	2,6	0,0	0,1	5,0		0,1			1,6
2. Primärvård (exkl. företagshälsövård, studerandehälsövård och munhälsövård)	18,7	22,8		5,3	30,9	11,5	5,0			15,3
2.1 Sluten primärvård	5,8	7,1		2,4			3,1			5,0
2.1.1 Långvård (minst 90 dygn)	1,6	2,0		0,7			0,9			1,4
2.1.2 Kortvarig slutenvård	4,2	5,2		1,7			2,2			3,6
2.1.2.1 Kortvarig (under 21 dygn) slutenvård	2,1	2,6		0,9			1,1			1,8
2.1.2.2 Övrig kortvarig (21–89 dygn) slutenvård	2,1	2,6		0,8			1,1			1,8
2.2 Öppen primärvård (exkl. munhälsövård)	11,5	14,1		2,5		11,5	1,8			9,2
2.2.1 Fysioterapi	0,1	0,2		1,1		11,5	0,1			0,4
2.2.2 Mentalvård	0,7	0,9								0,6
2.2.3 Rådgivningsbyråer för mödra- och barnvård samt familjeplanering	1,4	1,7						1,1		1,1
2.2.4 Skolhälsövård	0,7	0,9						0,6		0,6
2.2.6 Laboratorieundersökning	0,3	0,4								0,3
2.2.7 Bilddiagnostisk undersökning	0,2	0,2								0,2
2.2.8 Hälsocentralläkarens övriga öppenvårdsverksamhet	5,1	6,2		0,9				1,1		4,0
2.2.9 Övrig öppenvårdsverksamhet vårdpersonalen vid hälsovårdscentraler utför	2,9	3,6		0,5				0,6		2,3
2.3 Primärvårdstjänster kommuner och samkommuner köpt av privata	1,3	1,6		0,4	30,9					1,1
3. Munhälsövård	3,1	3,0	3,8	14,0	17,4		17,5	0,1		5,9
3.1 Primärvårdens munhälsövård	2,1	2,6		2,8			3,5			2,3
3.2 Munhälsövård kommuner och samkommuner köpt av privata	0,3	0,3								0,2
3.3 Privat munhälsövård ersatt av sjukförsäkring	0,6		3,5	7,1	17,4		8,8			2,3
3.4 Privat munhälsövård (omfattas inte av sjukförsäkringen)				2,4			3,0			0,6
3.5 Studenternas hälsovårdsstiftelses och Försvarsmaktens munhälsövård	0,1	0,0	0,3	0,1			0,1	0,1		0,1
3.6 Tandprotetik				1,7			2,2			0,4
4. Företagshälsövård och studerandehälsövård	2,7	0,3	13,6	9,7			0,2	0,2	100,0	4,5
4.1 Primärvårdens företagshälsövård	0,5	0,0	2,6	1,5					15,8	0,8
4.2 Företagshälsövård tillhandahållen av privata serviceproducenter	1,9		10,5	8,0					84,2	3,4
4.3 Primärvårdens studerandehälsövård	0,2	0,3		0,0			0,1			0,2
4.4 Studenternas hälsovårdsstiftelses studerandehälsövård (exkl. tandvård)	0,1	0,0	0,5	0,1			0,1	0,2		0,1
5. Institutionsvård för äldre och för personer med utvecklingsstörning (exkl. Långvarig sluten primärvård och specialiserad sjukvård)	15,5	19,0		10,2			13,0			14,2
5.1 Institutionsvård för äldre	2,7	3,3		3,0			3,8			2,8
5.1.1 Offentlig institutionsvård för äldre	2,1	2,5		2,6			3,3			2,2
5.1.2 Privat institutionsvård för äldre	0,6	0,8		0,3			0,4			0,6
5.2 Institutionsvård för personer med utvecklingsstörning	1,0	1,2		0,2			0,3			0,8
5.2.1 Kommunal institutionsvård för personer med utvecklingsstörning	0,8	1,0		0,2			0,2			0,6
5.2.2 Institutionsvård för personer med utvecklingsstörning kommuner och samkommuner	0,2	0,2		0,0			0,1			0,1
5.3 Långvård hemma för äldre och för personer med utvecklingsstörning (inkl. Långvarig sluten primärvård och specialiserad sjukvård)	11,9	14,5		7,0			9,0			10,7
5.3.1 Offentlig långvård hemma	5,9	7,2		3,3			4,2			5,2
5.3.2 Långvård hemma kommuner och samkommuner köpt av privata	6,0	7,3		3,7			4,7			5,4
6. Privat hälso- och sjukvård ersatt av sjukförsäkring	3,2	0,4	15,4	13,2			14,7	93,5		5,7
6.1 Privatläkarevård	0,5		2,7	6,8			8,7			2,1
6.1.1 Allmänläkarevård	0,1		0,4	1,0			1,3			0,3
6.1.2 Specialistvård	0,4		2,4	5,8			7,3			1,8
6.2 Privat rehabilitering	2,3	0,4	10,8	1,5			1,9			2,1
6.3 Privat laboratorieundersökning	0,1		0,5	1,2			1,5			0,4
6.4 Privat bildiagnostisk undersökning	0,3		1,4	2,0			2,5			0,7
6.5 Övrig privat undersökning och vård	0,0		0,0	1,7			0,0	93,5		0,4
7. Övrig hälso- och sjukvård	2,4	2,8	0,6	1,6			2,0			2,2
7.3 Försvarsmaktens och fängvårdsväsendets hälso- och sjukvård (exkl. tandvård)	0,3	0,3								0,2
7.2 Ersättandet av sjukvårdskostnader mellan EU-/EES-länder, ersättningar från FPA	0,1		0,6							0,1
7.3 Hemsjukvård**	2,0	2,4		1,6			2,0			1,9
8. Läkemedel och andra medicinska förbrukningsartiklar	9,3		51,7	22,0	19,8		27,7			12,6
8.1 Receptförskrivna läkemedel inom öppenvården	9,3		51,7	13,6	19,8		17,1			10,4
8.1.1 Receptförskrivna läkemedel inom öppenvården som ersätts av sjukförsäkringen	9,3		51,7	11,3	19,8		14,1			9,8
8.1.2 Receptförskrivna läkemedel inom öppenvården som INTE ersätts av sjukförsäkringen				2,3			2,9			0,6
8.2 Egenvårdsläkemedel inom öppenvården				6,7			8,5			1,7
8.3 Övriga medicinska dagligvaror				1,7			2,2			0,4
9. Terapeutiska hjälpmedel och andra medicinska varaktiga varor				9,1	9,0		11,4			2,3
9.1 Glasögon och andra optiska hjälpmedel				8,3	9,0		10,4			2,1
9.2 Ortopediska hjälpmedel och andra proteser (exkl. tandprotetik)				0,8			1,0			0,2
10. Administration av hälso- och sjukvård	1,1	0,4	3,9	0,7	17,9	4,9	0,0	0,1		1,0
10.1 Den offentliga sektorns allmänna administration av hälso- och sjukvård***	0,9	0,3	3,9	0,0	0,7	17,9	4,9	0,0	0,1	0,7
10.2 Administration av hälso- och sjukvård och sjukförsäkringar: privat sektor										0,2
10.3 Hälsofrämjande och hälsotillsyn	0,2	0,2								0,1
11. Resor	2,2	0,2	11,0	0,9			1,1			1,8
11.1 Resor ersatta av sjukförsäkring: ambulans	0,7		3,7	0,3			0,4			0,6
11.2 Resor ersatta av sjukförsäkring: övriga	1,3		7,3	0,6			0,7			1,1
11.3 Läkarehelikopter, stat finansiering	0,2	0,2								0,1
Totala hälso- och sjukvårdsdriftutgifter	100,0	100,0	100,0	100,0	100,0	100,0	100,0	100,0	100,0	100,0

*Inom statistikföringen har man från 1.1.2016 övergått till statistikföringssystemet SHA 2011, som baserar sig på en EU-förordning. Med hälso- och sjukvårdsutgifter avses driftsutgifter, dvs. från hälso- och sjukvårdens totala utgifter har avdrags investeringsutgifter. Uppgifterna har uppdaterats retroaktivt ända till år 2000.

Tabell 7c. Hälso- och sjukvårdsutgifternas struktur efter hälso- och sjukvårdsändamål och finansiering 2015, % av utgifterna per hälso- och sjukvårdsändamål*

Finansiering	HF.1	HF.1.1	HF.1.2	HF.2	HF.2.1	HF.2.2	HF.2.3	HF.2.4	HF.2.5	HF.0
	Offentlig finansiering	Stat och kommuner	FPA	Privat finansiering	Understödsf.	Privat finansiering	Hushåll	Hushållens icke-vinstdrivande organisationer	Arbetsgivare	Totalt
Hälso- och sjukvårdsändamål										
1. Specialiserad sjukvård	90,1	90,1	0,0	9,9	0,1	5,5	4,3	0,1		100,0
1.1 Specialiserad somatisk vård	88,9	88,9		11,1	0,0	6,5	4,6			100,0
1.1.1 Slutenvård	88,7	88,7		11,3		7,2	4,2			100,0
1.1.2 Dagkirurgi	95,0	95,0		5,0			5,0			100,0
1.1.3 Öppenvård	88,7	88,7		11,3	0,0	6,3	5,1			100,0
1.2 Psykiatrisk vård	95,8	95,8		4,2			3,5	0,7		100,0
1.2.1 Slutenvård	92,6	92,6		7,4			7,4			100,0
1.2.1.1 Långvarig psykiatrisk slutenvård (över 180 dygn)	88,7	88,7		11,3			11,3			100,0
1.2.1.2 Övrig psykiatrisk slutenvård (högst 180 dygn)	93,5	93,5		6,5			6,5			100,0
1.2.2 Öppenvård och vård på dagavdelning	100,0	100,0		0,0			0,0			100,0
1.2.3 Övrig psykiatrisk vård	10,5	10,5		89,5				89,5		100,0
1.3 Specialiserad sjukvård kommuner och samkommuner köpt av privata (och övrig privat sjukvård)	98,3	98,1	0,2	1,7	1,0		0,7			100,0
2. Primärvård (exkl. företagshälsövård, studerandehälsövård och munhälsövård)	91,2	91,2		8,8	0,7	1,7	6,5			100,0
2.1 Sluten primärvård	87,6	87,6		12,5			12,5			100,0
2.1.1 Långvarig (minst 90 dygn)	86,4	86,4		13,6			13,6			100,0
2.1.2 Kortvarig slutenvård	88,0	88,0		12,0			12,0			100,0
2.1.2.1 Kortvarig (under 21 dygn) slutenvård	87,9	87,9		12,1			12,1			100,0
2.1.2.2 Övrig kortvarig (21–89 dygn) slutenvård	88,1	88,1		11,9			11,9			100,0
2.2 Öppen primärvård (exkl. munhälsövård)	93,2	93,2		6,8		2,8	4,0			100,0
2.2.1 Fysioterapi	25,0	25,0		75,1		69,6	5,4			100,0
2.2.2 Mentalvård	100,0	100,0								100,0
2.2.3 Rådgivningsbyråer för mödra- och barnvård samt familjeplanering	100,0	100,0								100,0
2.2.4 Skolhälsövård	100,0	100,0								100,0
2.2.5 Hemsjukvård	100,0	100,0								100,0
2.2.6 Laboratorieundersökning	100,0	100,0								100,0
2.2.7 Bilddiagnostisk undersökning	94,5	94,5		5,5			5,5			100,0
2.2.8 Hälsocentralläkares övriga öppenvårdsverksamhet	94,5	94,5		5,5			5,5			100,0
2.2.9 Övrig öppenvårdsverksamhet vårdpersonalen vid hälsovårdscentraler utförd	90,7	90,7		9,3	9,3					100,0
2.3 Primärvårdstjänster kommuner och samkommuner köpt av privata	39,6	31,0	8,6	60,4	0,9		59,4	0,0		100,0
3. Munhälsövård	69,6	69,6		30,4			30,4			100,0
3.1 Primärvårdens munhälsövård	100,0	100,0								100,0
3.2 Munhälsövård kommuner och samkommuner köpt av privata	20,6		20,6	79,4	2,4		76,9			100,0
3.3 Privat munhälsövård ersatt av sjukförsäkring				100,0			100,0			100,0
3.4 Privat munhälsövård (omfattas inte av sjukförsäkringen)	82,0	30,4	51,7	18,0			17,3	0,6		100,0
3.5 Studenternas hälsovårdsstiftelses och Försvarsmaktens munhälsövård				100,0			100,0			100,0
3.6 Tandprotetik	45,3	4,5	40,8	54,7			0,7	0,0	53,9	100,0
4. Företagshälsövård och studerandehälsövård	48,8	1,3	47,5	51,2					51,2	100,0
4.1 Primärvårdens företagshälsövård	40,9		40,9	59,1					59,1	100,0
4.2 Företagshälsövård tillhandahållen av privata serviceproducenter	94,6	94,6		5,4			5,4			100,0
4.3 Primärvårdens studerandehälsövård	79,0	18,7	60,3	21,0			20,3	0,7		100,0
4.4 Studenternas hälsovårdsstiftelses studerandehälsövård (exkl. tandvård)	81,8	81,8		18,2			18,2			100,0
5. Institutionsvård för äldre och för personer med utvecklingsstörning (exkl. Långvarig sluten primärvård och specialiserad sjukvård)	73,0	73,0		27,1			27,1			100,0
5.1 Institutionsvård för äldre	70,0	70,0		30,0			30,0			100,0
5.1.1 Offentlig institutionsvård för äldre	84,6	84,6		15,5			15,5			100,0
5.1.2 Privat institutionsvård för äldre	92,7	92,7		7,3			7,3			100,0
5.2 Institutionsvård för personer med utvecklingsstörning	92,8	92,8		7,2			7,2			100,0
5.2.1 Kommunal institutionsvård för personer med utvecklingsstörning	92,1	92,1		7,9			7,9			100,0
5.2.2 Institutionsvård för personer med utvecklingsstörning kommuner och samkommuner	83,3	83,3		16,7			16,7			100,0
5.3 Långvarig hemma för äldre och för personer med utvecklingsstörning (inkl. exkl. Långvarig hemma)	84,0	84,0		16,0			16,0			100,0
5.3.1 Offentlig långvarig hemma	82,6	82,6		17,4			17,4			100,0
5.3.2 Långvarig hemma kommuner och samkommuner köpt av privata	41,3	4,8	36,5	58,7			51,3	7,4		100,0
6. Privat hälso- och sjukvård ersatt av sjukförsäkring	17,5		17,5	82,5			82,5			100,0
6.1 Privatläkarevård	15,4		15,4	84,6			84,6			100,0
6.1.1 Allmänläkarevård	17,9		17,9	82,1			82,1			100,0
6.1.2 Specialistvård	82,0	12,9	69,0	18,0			18,0			100,0
6.2 Privat rehabilitering	17,6		17,6	82,4			82,4			100,0
6.3 Privat laboratorieundersökning	27,7		27,7	72,3			72,3			100,0
6.4 Privat bildiagnostisk undersökning	0,1		0,1	99,9			0,3	99,6		100,0
6.5 Övrig privat undersökning och vård	81,3	77,5	3,9	18,7			18,7			100,0
7. Övrig hälso- och sjukvård	100,0	100,0								100,0
7.3 Försvarsmaktens och fängvårdsväsendets hälso- och sjukvård (exkl. tandvård)	100,0		100,0							100,0
7.2 Ersättandet av sjukvårdskostnader mellan EU-/EES-länder, ersättningar från FPA	78,5	78,5		21,5			21,5			100,0
7.3 Hemsjukvård**	55,5		55,5	44,5	0,5		44,0			100,0
8. Läkemedel och andra medicinska förbrukningsartiklar	66,8		66,8	33,2	0,6		32,6			100,0
8.1 Receptförskrivna läkemedel inom öppenvården	70,8		70,8	29,2	0,6		28,6			100,0
8.1.1 Receptförskrivna läkemedel inom öppenvården som ersätts av sjukförsäkringen				100,0			100,0			100,0
8.1.2 Receptförskrivna läkemedel inom öppenvården som INTE ersätts av sjukförsäkringen				100,0			100,0			100,0
8.2 Egenvårdsläkemedel inom öppenvården				100,0			100,0			100,0
8.3 Övriga medicinska dagligvaror				100,0	1,3		98,8			100,0
9. Terapeutiska hjälpmedel och andra medicinska varaktiga varor				100,0	1,4		98,6			100,0
9.1 Glasögon och andra optiska hjälpmedel	81,7	27,3	54,4	18,3	6,0	11,6	0,7	0,0		100,0
9.2 Ortopediska hjälpmedel och andra proteser (exkl. tandprotetik)	99,1	22,4	76,7	1,0			0,9	0,0		100,0
10. Administration av hälso- och sjukvård										100,0
10.1 Den offentliga sektorns allmänna administration av hälso- och sjukvård***				100,0	34,0	66,0				100,0
10.2 Administration av hälso- och sjukvård och sjukförsäkringar: privat sektor	100,0	100,0								100,0
10.3 Hälsofrämjande och hälsotillsyn	88,0	7,0	81,0	12,0			12,0			100,0
11. Resor	87,1		87,1	12,9			12,9			100,0
11.1 Resor ersatta av sjukförsäkring: ambulans	87,1		87,1	12,9			12,9			100,0
11.2 Resor ersatta av sjukförsäkring: övriga	100,0	100,0								100,0
11.3 Läkarehelikopter, stat finansiering	74,6	61,2	13,5	25,4	0,3	2,3	19,9	0,5	2,4	100,0
Totala hälso- och sjukvårdsdriftutgifter	75,6	62,3	13,3	24,4	0,3	2,2	19,1	0,4	2,3	100,0

*Inom statistikföringen har man från 1.1.2016 övergått till statistikföringssystemet SHA 2011, som baserar sig på en EU-förordning. Med hälso- och sjukvårdsutgifter avses driftsutgifter, dvs. från hälso- och sjukvårdens totala utgifter har avräknats investeringsutgifter. Uppgifterna har uppdaterats retroaktivt ända till år 2000.

Tabell 8. Hälso- och sjukvårdsutgifterna i relation till bruttonationalprodukten i OECD-länderna 2000-2015, %

	2000	2001	2002	2003	2004	2005	2006	2007	2008	2009	2010	2011	2012	2013	2014	2015
Australien	7,6	7,7	7,9	7,9	8,1	8,0	8,0	8,1	8,3	8,6	8,5	8,6	8,7	8,8	9,0	9,3
Österrike	9,2	9,3	9,4	9,6	9,6	9,6	9,5	9,5	9,6	10,1	10,1	9,9	10,1	10,1	10,3	10,4
Belgien	7,9	8,1	8,3	9,1	9,1	9,0	8,9	9,0	9,4	10,1	9,9	10,1	10,2	10,4	10,4	10,4
Kanada	8,3	8,7	8,9	9,0	9,1	9,1	9,2	9,3	9,5	10,6	10,6	10,3	10,3	10,2	10,0	10,1
Chile	6,4	6,5	6,5	7,2	6,8	6,6	6,0	6,1	6,7	7,1	6,7	6,7	7,0	7,3	7,7	7,7
Tjeckien	5,7	5,9	6,2	6,6	6,4	6,4	6,2	6,0	6,4	7,3	6,9	7,0	7,1	7,8	7,7	7,5
Danmark	8,1	8,4	8,7	8,9	9,0	9,1	9,2	9,3	9,5	10,7	10,4	10,2	10,3	10,3	10,6	10,6
Estland	5,2	4,8	4,7	4,9	5,1	5,0	4,9	5,0	5,7	6,5	6,3	5,8	5,8	6,0	6,1	6,3
Finland	6,8	7,0	7,4	7,7	7,8	8,0	8,0	7,8	8,1	8,9	8,9	9,0	9,3	9,5	9,5	9,4
Frankrike	9,5	9,7	10,0	10,0	10,1	10,2	10,1	10,0	10,1	10,8	10,7	10,7	10,8	10,9	11,1	11,0
Tyskland	9,8	9,8	10,1	10,3	10,1	10,2	10,1	10,0	10,1	11,1	11,0	10,7	10,8	10,9	11,0	11,1
Grekland	7,2	8,0	8,2	8,2	7,9	9,0	9,0	9,1	9,8	9,8	9,9	9,5	8,9	8,7	8,3	8,2
Ungern	6,8	6,8	7,1	8,1	7,8	8,0	7,8	7,3	7,1	7,3	7,6	7,6	7,5	7,3	7,2	7,0
Island	9,0	8,9	9,6	10,1	9,6	9,2	8,9	8,7	8,8	9,1	8,8	8,6	8,7	8,8	8,9	8,8
Irland	5,9	6,4	6,7	7,0	7,2	7,7	7,5	7,8	9,1	10,5	10,6	9,9	10,1	10,5	10,1	9,4
Israel	6,8	7,2	7,1	7,1	7,0	7,1	6,9	6,9	7,0	7,0	7,0	7,0	7,1	7,4	7,6	7,4
Italien	7,6	7,8	7,9	7,9	8,2	8,4	8,5	8,2	8,6	9,0	9,0	8,8	8,8	8,8	9,1	9,1
Japan	7,4	7,6	7,7	7,9	7,9	8,1	8,1	8,2	8,5	9,4	9,5	11,1	11,2	11,3	11,4	11,2
Korea	4,0	4,5	4,4	4,7	4,7	5,0	5,4	5,6	5,8	6,3	6,4	6,5	6,6	6,8	7,1	7,2
Lettland	5,9	6,1	6,1	5,8	6,2	5,9	5,7	5,8	5,6	6,2	6,2	5,6	5,4	5,4	5,5	5,6
Luxemburg	5,9	6,5	6,8	7,1	7,4	7,3	6,8	6,3	6,6	7,5	7,1	6,2	6,7	6,5	6,3	7,2
Mexiko	4,9	5,3	5,4	5,9	6,0	5,9	5,7	5,8	5,7	6,2	6,0	5,8	5,9	6,0	5,7	5,8
Nederländerna	7,1	7,4	8,0	8,5	8,5	9,4	9,3	9,3	9,5	10,3	10,4	10,5	10,9	10,9	10,9	10,8
Nya Zeeland	7,5	7,6	7,9	7,7	7,9	8,3	8,6	8,3	9,1	9,7	9,7	9,6	9,7	9,4	9,4	9,4
Norge	7,7	8,0	9,0	9,2	8,8	8,3	7,9	8,1	8,0	9,1	8,9	8,8	8,8	8,9	9,3	9,9
Polen	5,3	5,7	6,1	6,0	5,9	5,8	5,8	5,9	6,4	6,6	6,4	6,2	6,2	6,5	6,4	6,3
Portugal	8,4	8,4	8,6	8,9	9,3	9,4	9,1	9,1	9,4	9,9	9,8	9,5	9,3	9,1	9,0	8,9
Slovakien	5,3	5,3	5,5	5,5	6,5	6,6	6,9	7,2	7,0	8,0	7,8	7,4	7,7	7,6	7,0	7,0
Slovenien	8,1	8,4	8,0	8,1	7,9	8,0	7,8	7,5	7,8	8,6	8,6	8,5	8,7	8,8	8,5	8,4
Spanien	6,8	6,8	6,8	7,5	7,6	7,7	7,8	7,8	8,3	9,0	9,0	9,1	9,1	9,0	9,1	9,0
Sverige	7,4	8,0	8,4	8,5	8,3	8,3	8,2	8,1	8,3	8,9	8,5	10,7	10,9	11,1	11,2	11,1
Schweiz	9,3	9,7	10,1	10,4	10,4	10,3	9,8	9,6	9,8	10,4	10,5	10,6	11,0	11,2	11,4	11,5
Turkiet	4,7	5,0	5,2	5,2	5,1	5,1	5,4	5,5	5,5	5,8	5,3	5,0	5,0	5,1	5,1	5,2
Storbritannien	6,3	6,6	6,8	7,1	7,3	7,4	7,5	7,6	7,9	8,7	8,5	8,4	8,5	9,9	9,9	9,8
Förenta staterna	12,5	13,2	14,0	14,5	14,5	14,5	14,7	14,9	15,3	16,4	16,4	16,4	16,4	16,4	16,6	16,9

*1 ?2: uppgifterna från föregående år eller tidigare, b: avbrott i tidsserien, n: ny, p: provberäkning, e: förhandskalkyl, u: internetuppdatering, h: otillförlitlig eller uppgift saknas, d: ändring i metodologin

Källa: OECD. stats.oecd.org enligt läget 19.5.2017.

Table 1. Health expenditure by function in 2000–2015, current prices, €million*

Function	2000	2001	2002	2003	2004	2005	2006	2007	2008	2009	2010	2011	2012	2013	2014	2015
1. Specialised health care	3 076,9	3 359,8	3 655,3	3 894,9	4 090,5	4 367,3	4 598,2	4 770,1	5 108,7	5 297,4	5 572,3	6 053,9	6 440,2	6 801,5	6 847,9	6 864,4
1.1 Specialised somatic health care	2 495,7	2 782,7	3 037,5	3 213,9	3 376,8	3 632,3	3 761,7	3 931,6	4 216,4	4 425,8	4 623,6	5 066,6	5 444,0	5 744,6	5 822,6	5 796,8
1.1.1 Inpatient care	1 770,5	1 861,7	2 117,1	2 222,3	2 222,3	2 301,0	2 361,4	2 578,1	2 630,0	2 721,0	2 721,0	3 046,8	3 224,7	3 382,7	3 408,4	3 411,8
1.1.2 Day surgery	135,4	104,5	180,3	184,3	149,2	172,7	167,2	175,1	178,8	184,8	188,9	211,6	232,4	243,2	250,9	250,2
1.1.3 Outpatient care	589,8	796,5	740,2	773,5	1 005,3	1 158,5	1 288,5	1 395,1	1 459,6	1 610,9	1 713,8	1 808,2	1 987,0	2 118,7	2 163,3	2 404,9
1.2 Psychiatric care	517,1	489,0	512,6	565,7	587,7	590,1	672,5	689,9	717,1	695,2	711,6	725,0	744,2	755,9	745,7	750,0
1.2.1 Inpatient care	399,3	372,6	379,8	417,0	427,2	424,8	452,2	454,5	469,7	440,7	425,1	406,0	404,8	397,2	376,2	352,4
1.2.1.1 Long-term psychiatric inpatient care (over 180 days)	117,8	108,4	101,8	109,1	104,0	98,4	104,3	99,9	97,8	90,8	82,6	72,7	74,9	69,0	63,9	59,1
1.2.1.2 Other psychiatric inpatient care (180 days or less)	281,5	264,2	278,0	307,9	323,2	326,5	347,9	354,6	361,9	350,0	342,5	333,3	330,0	328,3	312,3	283,3
1.2.2 Outpatient and day-ward care	113,5	111,5	126,2	142,3	154,9	158,9	214,3	229,1	249,9	247,0	280,2	313,6	332,8	351,9	362,9	391,4
1.2.3 Other psychiatric care	4,3	4,9	6,6	6,4	5,6	6,4	5,9	6,3	7,5	7,5	6,2	5,4	6,5	6,8	6,5	6,2
1.3 Specialised health care services purchased by municipalities and joint municipal boards from private providers (and other private health care)	64,0	88,2	105,2	115,3	125,9	144,9	164,0	148,5	175,2	176,4	237,1	262,3	251,9	301,0	279,6	317,5
2. Primary health care (excl. occupational, student and oral health care)	1 747,6	1 870,7	2 009,0	2 120,5	2 261,5	2 408,4	2 522,6	2 636,5	2 867,3	2 852,2	2 873,8	3 029,8	3 174,5	3 191,9	3 166,0	3 022,1
2.1 Inpatient primary health care	654,9	698,8	739,5	803,5	845,5	914,1	907,4	983,8	1 024,1	1 083,0	1 093,9	1 028,4	1 053,3	1 106,3	1 071,2	981,6
2.1.1 Long-term care (at least 90 days)	343,8	368,1	390,0	434,7	448,2	489,3	472,8	503,1	552,3	532,8	447,5	465,3	464,3	413,0	321,6	273,1
2.1.2 Short-term inpatient care	311,1	330,7	349,4	388,8	397,3	424,9	434,6	480,7	520,3	561,0	580,9	588,0	642,0	658,2	660,0	710,6
2.1.2.1 Short-term (less than 21 days) inpatient care	151,5	159,8	165,4	174,5	188,8	196,2	199,8	213,5	238,3	261,6	264,3	271,7	298,6	305,8	307,9	356,4
2.1.2.2 Other short-term (21–89 days) inpatient care	159,6	170,9	184,1	194,3	208,5	228,7	267,2	282,4	295,4	316,6	316,3	343,4	352,4	352,1	354,2	
2.2 Outpatient primary health care (excl. oral health care)	1 041,9	1 102,7	1 193,0	1 223,3	1 309,1	1 370,2	1 490,8	1 505,2	1 606,2	1 558,4	1 630,7	1 754,2	1 855,6	1 892,7	1 970,2	1 828,0
2.2.1 Physiotherapy	39,7	42,1	60,4	54,6	61,9	63,6	68,4	71,6	74,6	67,1	68,0	70,5	75,0	88,1	85,7	74,3
2.2.2 Mental health care	38,6	42,2	49,0	61,8	71,7	67,9	76,3	84,3	83,9	81,4	84,8	108,7	121,0	93,8	105,5	108,7
2.2.3 Prenatal, child health and family planning clinics	78,3	82,9	91,7	93,9	101,1	105,4	114,9	120,7	129,9	128,5	125,5	116,3	122,3	127,0	123,1	208,1
2.2.4 School health care	43,3	46,3	63,3	46,3	54,3	63,3	55,0	64,3	51,0	52,0	56,0	51,2	56,0	61,2	69,0	109,2
2.2.5 Home nursing	137,2	149,4	173,3	175,8	189,6	213,2	218,6	236,9	227,2	267,4	310,8	567,2	588,1	441,4	412,6	
2.2.6 Laboratory examinations	27,8	29,4	31,8	32,6	34,9	36,5	39,9	40,3	43,0	41,8	43,8	47,0	49,8	51,3	52,8	49,4
2.2.7 Imaging examinations	16,6	17,6	19,0	19,5	20,9	21,8	23,8	24,1	25,7	25,0	26,2	28,1	29,8	30,7	31,6	29,5
2.2.8 Other outpatient services by health-centre physicians	536,7	554,6	568,9	575,0	597,8	621,3	684,6	660,4	688,6	638,5	649,9	472,6	502,3	567,6	673,4	790,3
2.2.9 Other outpatient services by health-centre nursing staff	123,7	137,8	147,8	158,3	176,3	184,0	200,7	205,6	228,4	244,4	259,0	291,6	311,5	431,7	420,9	458,5
2.3 Primary health care services purchased by municipalities and joint municipal boards from private providers	50,8	69,2	76,5	93,6	106,9	124,1	134,5	147,5	178,1	199,9	214,6	222,3	212,6	228,0	214,2	210,4
3. Oral health care	494,4	534,0	556,8	592,6	634,3	676,6	730,7	790,4	866,8	891,4	925,5	992,1	1 015,0	1 067,7	1 076,6	1 163,8
3.1 Primary oral health care	199,0	218,4	228,2	240,5	256,0	277,7	300,2	312,2	342,4	347,9	352,3	362,6	375,5	393,3	397,6	454,1
3.2 Primary oral health care services purchased by municipalities and joint municipal boards from private providers	1,7	3,0	7,9	8,5	9,0	14,0	17,3	19,2	27,7	37,0	35,4	37,7	36,5	37,9	40,3	41,2
3.3 Private oral health care reimbursed under National Health Insurance	106,4	155,1	187,1	273,0	287,2	299,2	309,5	327,9	355,4	376,3	371,8	401,3	425,7	441,6	449,2	450,9
3.4 Private oral health care (not reimbursed under National Health Insurance)	128,8	94,3	0,0	0,0	11,8	21,6	47,0	66,2	74,2	0,0	12,2	35,2	37,4	102,8	97,4	110,4
3.5 Oral health care by Student Health Service (YTHS) and Defence Forces	9,4	10,0	10,5	11,1	7,3	11,8	12,3	12,4	13,3	13,1	13,8	13,8	13,8	13,7	13,8	13,2
3.6 Dental prosthetics	49,1	53,0	56,2	59,5	61,8	64,2	69,8	71,7	70,6	73,6	77,8	79,6	77,8	78,3	82,6	84,9
4. Occupational and student health care	335,7	366,4	396,4	437,4	471,1	501,9	543,7	578,4	641,8	676,0	701,0	771,6	821,6	860,5	873,5	887,9
4.1 Occupational health care within primary health care	44,2	49,7	62,2	73,9	83,1	94,3	108,5	116,3	121,9	125,5	128,7	145,5	157,5	167,2	176,1	147,9
4.2 Occupational health care by private service providers	267,9	292,9	310,3	339,5	356,9	378,9	401,0	429,8	462,8	459,5	468,3	529,5	548,5	621,2	645,5	681,4
4.3 Student health care within primary health care	8,5	8,2	6,6	6,7	7,8	8,2	13,5	10,7	14,8	20,7	20,6	18,7	20,1	21,1	20,4	36,1
4.4 Student health care by YTHS (excl. dental care)	15,2	16,4	17,3	18,2	23,3	24,0	20,6	21,7	22,3	22,6	22,8	22,8	23,9	24,5	22,5	
5. Long term care for older people and people with intellectual disabilities (excl. Long-term care by primary and specialised health care)	934,1	1 006,4	1 092,3	1 181,0	1 308,1	1 387,9	1 615,0	1 811,3	1 948,8	2 125,8	2 268,2	2 405,7	2 612,8	2 756,9	2 824,9	2 806,8
5.1 Institutional care for older people	558,3	585,7	612,6	625,9	675,7	687,2	723,7	762,8	760,9	824,9	809,5	777,8	759,7	731,8	660,3	547,7
5.1.1 Institutional care for older people by public providers	441,5	463,0	481,6	494,2	527,5	534,9	577,9	609,2	598,4	664,1	648,2	630,7	615,1	601,2	541,1	437,2
5.1.2 Institutional care for older people by private providers	116,8	122,8	131,0	131,7	148,2	152,3	145,8	153,5	162,5	160,8	161,3	147,2	144,6	130,6	119,2	110,4
5.2 Institutional care for people with intellectual disabilities, provided by municipalities	141,2	146,6	151,2	158,8	167,6	178,1	182,6	190,3	202,0	200,1	202,7	196,9	201,7	192,1	185,5	151,8
5.2.1 Institutional care for people with intellectual disabilities, provided by municipalities	122,5	127,8	133,2	140,2	148,4	155,0	159,5	164,6	174,7	170,5	173,7	167,6	177,9	168,7	159,7	125,6
5.2.2 Institutional care for people with intellectual disabilities, purchased by municipalities and joint municipal boards from private providers	18,7	18,8	18,0	18,6	19,2	23,0	23,1	25,7	27,3	29,6	29,0	29,3	23,7	23,4	25,8	26,2
5.3 Long-term home care for older people and people with intellectual disabilities (incl. sheltered housing with 24-hour assistance)	234,6	274,0	328,5	396,3	464,8	522,7	708,7	858,2	985,9	1 100,8	1 256,0	1 431,0	1 651,4	1 833,1	1 979,2	2 107,3
5.3.1 Public long-term home care	143,6	163,8	192,0	221,0	260,9	291,4	370,8	450,6	514,3	572,5	672,1	770,6	915,1	997,6	1 092,1	1 035,9
5.3.2 Long-term home care services purchased by municipalities and joint municipal boards from private providers	91,0	110,2	136,4	175,3	203,9	231,3	337,9	407,6	471,6	528,2	583,9	660,5	736,3	835,5	887,0	1 071,4
6. Private health care reimbursed under National Health Insurance	576,9	598,2	644,2	696,6	703,8	746,0	791,3	832,0	882,8	912,8	922,3	1 010,9	1 048,0	1 074,9	1 044,9	1 126,6
6.1 Services by physicians in private practice	181,0	200,2	214,5	225,4	228,9	249,5	264,5	284,3	305,4	326,9	339,4	361,8	376,3	390,3	400,2	413,9
6.1.1 Services by general practitioners	23,7	29,6	29,5	29,9	30,1	34,3	35,2	38,1	43,2	45,8	46,7	50,3	51,5	54,6	58,1	61,1
6.1.2 Services by medical specialists	157,3	170,6	184,9	195,3	198,7	215,2	229,3	246,3	262,2	281,1	292,7	311,5	324,8	335,8	342,1	352,9
6.2 Private rehabilitation	252,6	244,5	265,4	280,2	286,7	302,6	308,4	321,6	336,8	337,1	336,1	347,9	346,9	371,3	398,8	415,2
6.3 Private laboratory examinations	36,9	39,5	40,2	41,7	42,2	42,2	44,0	46,6	51,1	55,4	55,6	59,2	61,9	69,1	72,9	73,9
6.4 Private imaging examinations	48,1	52,0	54,5	59,8	62,8	66,6	7									

Table 2. Health expenditure by function in 2000–2015, in 2015 prices, €million*

Function	2000	2001	2002	2003	2004	2005	2006	2007	2008	2009	2010	2011	2012	2013	2014	2015
1. Specialised health care	4 615,3	4 893,0	5 182,3	5 364,9	5 468,5	5 666,9	5 752,5	5 776,1	5 854,1	6 006,1	6 177,7	6 467,8	6 634,8	6 879,4	6 889,3	6 864,4
1.1 Specialised somatic health care	3 743,6	4 052,5	4 306,4	4 426,8	4 514,5	4 713,2	4 706,1	4 759,8	4 831,7	5 017,9	5 125,9	5 413,0	5 608,6	5 810,5	5 857,8	5 796,8
1.1.1 Inpatient care	2 655,8	2 740,4	3 001,5	3 107,5	2 971,0	2 985,8	2 885,0	2 858,9	2 954,2	2 981,9	3 016,6	3 255,1	3 322,1	3 421,5	3 429,0	3 141,8
1.1.2 Day surgery	203,2	152,1	255,6	253,9	199,5	224,1	209,1	212,0	204,9	209,5	209,4	228,1	239,4	245,9	252,4	250,2
1.1.3 Outpatient care	884,6	1 160,0	1 049,4	1 065,4	1 344,0	1 503,3	1 612,0	1 689,0	1 672,5	1 826,5	1 900,0	1 931,9	2 047,0	2 143,0	2 176,4	2 404,9
1.2 Psychiatric care	775,6	712,1	726,7	772,2	785,7	765,7	841,3	835,2	821,7	788,2	788,9	774,5	766,7	764,6	750,2	750,0
1.2.1 Inpatient care	599,0	542,6	538,5	574,4	571,1	551,3	565,7	550,3	526,7	499,7	471,3	433,7	417,1	401,8	378,5	352,4
1.2.1.1 Long-term psychiatric inpatient care (over 180 days)	176,7	157,9	144,3	150,3	139,0	125,0	130,4	121,0	112,0	102,9	91,6	77,7	77,1	69,7	64,3	69,1
1.2.1.2 Other psychiatric inpatient care (180 days or less)	422,3	384,7	394,1	424,1	432,1	426,2	435,3	429,3	414,7	396,8	379,7	356,1	340,0	332,0	314,2	283,3
1.2.2 Outpatient and day-ward care	170,2	162,4	178,9	196,0	207,1	206,1	268,2	277,4	286,3	280,0	310,7	335,0	342,8	355,9	365,1	391,4
1.2.3 Other psychiatric care	6,4	7,1	9,3	8,8	7,5	8,3	7,4	7,6	8,6	8,5	6,9	5,8	6,7	6,9	6,5	6,2
1.3 Specialised health care services purchased by municipalities and joint municipal boards from private providers (and other private medical care)	96,1	128,4	149,1	158,9	168,3	188,1	205,1	181,0	208,8	200,0	262,9	280,3	259,6	304,4	281,3	317,5
2. Primary health care (excl. occupational, student and oral health care)	2 621,4	2 724,3	2 848,2	2 920,7	3 023,4	3 125,1	3 168,7	3 191,9	3 205,7	3 233,8	3 186,0	3 236,9	3 270,5	3 228,5	3 185,2	3 022,1
2.1 Inpatient primary health care	982,3	1 017,7	1 048,4	1 106,8	1 130,3	1 186,2	1 135,1	1 191,0	1 241,0	1 240,2	1 140,2	1 125,3	1 139,8	1 083,5	987,6	983,7
2.1.1 Long-term care (at least 90 days)	515,6	536,1	553,0	598,8	599,2	634,9	591,5	609,1	632,9	604,1	496,1	497,1	478,4	417,7	323,6	273,1
2.1.2 Short-term inpatient care	466,7	481,6	495,4	508,0	531,1	551,3	543,7	582,0	608,1	636,1	644,0	628,2	661,4	665,7	664,0	710,6
2.1.2.1 Short-term (less than 21 days) inpatient care	227,3	232,7	234,5	240,3	252,4	254,5	246,3	258,4	273,0	296,6	293,1	290,3	307,7	309,3	309,7	356,4
2.1.2.2 Other short-term (21–89 days) inpatient care	239,4	248,9	261,0	267,7	278,7	296,8	297,4	323,5	335,1	339,5	351,0	337,9	353,7	356,4	354,3	354,2
2.2 Outpatient primary health care (excl. oral health care)	1 562,9	1 605,8	1 691,4	1 685,0	1 750,2	1 777,9	1 865,0	1 822,2	1 840,5	1 766,9	1 807,9	1 874,1	1 911,7	1 914,4	1 982,1	1 828,0
2.2.1 Physiotherapy	59,5	61,4	85,6	75,1	82,8	82,5	85,5	86,7	85,5	76,1	75,3	75,3	77,3	89,1	86,2	74,3
2.2.2 Mental health care	58,0	61,4	69,5	85,2	95,9	88,1	95,5	102,1	96,2	92,3	94,0	116,2	124,7	94,8	106,1	108,7
2.2.3 Prenatal, child health and family planning clinics	117,5	120,7	130,0	129,3	135,2	136,8	143,7	146,1	148,8	145,6	139,2	124,3	126,0	128,4	123,8	208,1
2.2.4 School health care	64,9	68,0	72,4	71,6	73,4	73,3	79,6	74,2	74,4	72,7	69,6	55,6	57,7	61,9	65,0	109,2
2.2.5 Home nursing	205,8	217,5	245,7	242,1	253,5	276,6	273,4	286,8	306,2	303,1	344,6	606,0	605,8	446,5	415,1	494,4
2.2.6 Laboratory examinations	41,7	42,9	45,1	44,9	46,7	47,4	49,9	48,7	49,2	47,4	48,5	50,2	51,3	51,9	53,1	49,4
2.2.7 Imaging examinations	25,0	25,6	27,0	26,9	27,9	28,3	29,8	29,2	29,4	28,4	29,0	30,0	30,7	31,0	31,8	29,5
2.2.8 Other outpatient services by health-centre physicians	805,0	807,6	806,6	792,0	799,2	806,2	856,5	799,5	789,1	723,9	720,5	504,9	517,4	574,1	677,5	790,3
2.2.9 Other outpatient services by health-centre nursing staff	185,5	200,7	209,5	218,0	235,6	238,7	251,0	248,9	261,7	277,1	287,2	311,6	320,9	436,6	423,4	458,5
2.3 Primary health care services purchased by municipalities and joint municipal boards	76,2	100,8	108,4	128,9	143,0	161,0	168,2	178,6	204,1	226,7	237,9	237,5	219,0	230,6	215,5	210,4
3. Oral health care	741,5	777,7	789,7	816,3	846,0	880,6	914,2	956,9	993,3	1 010,6	1 026,1	1 059,9	1 045,7	1 079,9	1 083,1	1 163,8
3.1 Primary oral health care	298,4	318,1	323,5	331,3	342,2	360,3	375,6	377,9	392,4	394,4	390,5	387,3	386,8	397,8	400,0	454,1
3.2 Primary oral health care services purchased by municipalities and joint municipal boards	2,6	4,4	11,2	11,8	12,1	18,1	21,6	23,2	31,8	42,0	39,3	40,3	37,6	38,4	40,5	41,2
3.3 Private oral health care reimbursed under National Health Insurance	159,5	225,9	265,3	376,0	384,0	388,2	387,2	397,0	407,3	426,7	412,2	428,7	438,5	446,7	451,9	450,9
3.4 Private oral health care (not reimbursed under National Health Insurance)	193,2	137,4	94,9	0,0	17,3	15,3	27,0	56,8	65,8	49,3	82,4	103,8	88,3	104,0	93,6	119,4
3.5 Oral health care by Student Health Service (YTHS) and Defence Forces	14,1	14,6	14,9	15,3	9,8	15,3	15,4	15,0	15,2	14,9	15,3	14,7	14,2	13,8	13,9	13,2
3.6 Dental prosthetics	73,7	77,3	79,7	81,9	82,7	83,3	87,4	86,8	80,9	83,5	86,3	85,0	80,2	79,2	83,1	84,9
4. Occupational and student health care	503,6	533,6	562,0	602,4	629,9	651,2	680,1	700,3	735,5	766,4	777,2	824,4	846,4	870,4	878,8	887,9
4.1 Occupational health care within primary health care	66,3	74,4	88,2	101,8	111,1	122,4	135,7	140,8	139,7	142,3	142,7	155,5	162,2	169,1	177,2	147,9
4.2 Occupational health care by private service providers	401,7	425,4	439,9	466,3	477,1	491,7	501,7	520,3	553,2	575,9	587,1	624,8	640,0	655,7	656,5	681,4
4.3 Student health care within primary health care	12,7	11,9	9,4	9,3	10,5	10,7	16,9	12,9	17,0	23,5	22,8	20,0	20,7	21,4	20,5	36,1
4.4 Student health care by YTHS (excl. dental care)	22,8	23,9	24,5	25,1	31,1	26,4	25,8	26,2	25,6	24,7	24,6	24,1	23,5	24,2	24,6	22,5
5. Long term care for older people and people with intellectual disabilities (excl. Long-term care by primary and specialised health care)	1 401,2	1 465,6	1 548,6	1 626,7	1 748,8	1 801,0	2 020,5	2 192,9	2 233,2	2 410,2	2 514,6	2 570,2	2 691,7	2 788,5	2 841,9	2 806,8
5.1 Institutional care for older people	837,5	853,0	868,6	862,1	903,4	891,7	905,4	923,5	897,5	935,3	831,0	782,6	740,2	664,2	642,7	547,7
5.1.1 Institutional care for older people by public providers	662,3	674,2	682,8	680,8	705,2	694,1	723,0	737,6	685,7	753,0	718,7	673,8	633,7	608,1	544,4	437,2
5.1.2 Institutional care for older people by private providers	175,1	178,8	185,8	181,4	198,1	197,6	182,4	185,9	186,2	182,3	178,8	157,2	149,0	132,1	119,9	110,4
5.2 Institutional care for people with intellectual disabilities, provided by	211,8	213,5	214,4	218,7	224,1	231,0	228,5	230,4	231,5	226,9	224,7	210,3	207,8	194,3	186,6	151,8
5.2.1 Institutional care for people with intellectual disabilities, provided by municipalities	183,7	186,2	188,9	193,1	198,4	201,2	199,6	199,3	200,5	193,4	192,6	179,0	183,3	170,6	160,7	125,6
5.2.2 Institutional care for people with intellectual disabilities, purchased by municipalities	28,1	27,3	25,5	25,6	25,7	29,9	28,9	31,1	31,3	33,5	32,1	31,3	24,5	23,7	25,9	26,2
5.3 Long-term home care for older people and people with intellectual disabilities	352,0	399,1	465,7	545,8	621,3	678,2	886,6	1 039,0	1 129,8	1 248,0	1 392,4	1 528,9	1 701,3	1 891,1	1 991,1	2 107,3
5.3.1 Public long-term home care	215,4	248,6	272,7	304,4	348,4	376,1	465,3	546,6	609,1	745,1	823,2	948,8	1 099,1	1 249,1	1 359,2	1 359,9
5.3.2 Long-term home care services purchased by municipalities and joint municipal boards	136,6	160,5	193,4	241,5	272,5	300,1	422,8	493,4	540,4	598,9	647,3	705,6	758,5	845,1	892,4	1 071,4
6. Private health care reimbursed under National Health Insurance	863,7	871,2	913,3	945,7	940,9	968,0	977,4	1 007,3	1 011,6	1 034,9	1 033,6	1 047,6	1 041,4	1 060,0	1 081,4	1 125,6
6.1 Services by physicians in private practice	271,5	291,6	304,1	310,5	306,0	323,7	330,9	344,2	349,9	370,6	376,3	386,5	387,6	394,8	402,6	413,9
6.1.1 Services by general practitioners	35,6	43,2	41,9	41,2	40,3	44,5	44,1	46,1	49,4	51,9	51,8	53,8	53,1	55,2	58,4	61,1
6.1.2 Services by medical specialists	235,9	248,5	262,2	269,3	265,7	279,3	286,8	298,1	300,5	318,7	324,5	332,8	334,6	339,6	344,2	352,9
6.2 Private rehabilitation	378,9	356,1	376,3	385,9	383,2	392,7	385,8	389,4	386,0	382,2	372,6	371,7	357,3	375,6	391,1	415,2
6.3 Private laboratory examinations	55,4	57,5	57,0	57,5	56,4	54,7	55,1	56,4	58,6	62,8	61,6	63,3	63,7	69,9	73,4	73,9

Table 3. Structure of health expenditure by function in 2000–2015 % of total expenditure in current prices*

Function	2000	2001	2002	2003	2004	2005	2006	2007	2008	2009	2010	2011	2012	2013	2014	2015
1. Specialised health care	33,0	33,3	33,5	33,5	33,1	33,2	33,3	32,7	32,6	33,0	33,6	34,4	34,7	35,2	35,1	34,7
1.1 Specialised somatic health care	26,8	27,6	27,8	27,7	27,3	27,6	27,2	26,9	26,9	27,6	27,9	28,8	29,3	29,8	29,8	29,3
1.1.1 Inpatient care	19,0	18,7	19,4	19,4	18,0	17,5	16,7	16,2	16,5	16,4	16,4	17,3	17,4	17,5	17,5	15,9
1.1.2 Day surgery	1,5	1,0	1,7	1,6	1,2	1,3	1,2	1,2	1,1	1,2	1,1	1,2	1,3	1,3	1,3	1,3
1.1.3 Outpatient care	6,3	7,9	6,8	6,7	8,1	8,8	9,3	9,6	9,3	10,0	10,3	10,3	10,7	11,0	11,1	12,2
1.2 Psychiatric care	5,6	4,8	4,7	4,9	4,8	4,5	4,9	4,7	4,6	4,3	4,3	4,1	4,0	3,9	3,8	3,8
1.2.1 Inpatient care	4,3	3,7	3,5	3,6	3,5	3,2	3,3	3,1	2,9	2,7	2,6	2,3	2,2	2,1	1,9	1,8
1.2.1.1 Long-term psychiatric inpatient care (over 180 days)	1,3	1,1	0,9	0,9	0,8	0,7	0,8	0,7	0,6	0,6	0,5	0,4	0,4	0,4	0,3	0,3
1.2.1.2 Other psychiatric inpatient care (180 days or less)	3,0	2,6	2,5	2,7	2,6	2,5	2,5	2,4	2,3	2,2	2,1	1,9	1,8	1,7	1,6	1,4
1.2.2 Outpatient and day-ward care	1,2	1,1	1,2	1,2	1,2	1,2	1,6	1,6	1,6	1,5	1,7	1,8	1,8	1,8	1,9	2,0
1.2.3 Other psychiatric care	0,0	0,0	0,1	0,1	0,0	0,0	0,0	0,0	0,0	0,0	0,0	0,0	0,0	0,0	0,0	0,0
1.3 Specialised health care services purchased by municipalities and joint municipal boards from private providers (and other private medical care)	0,7	0,9	1,0	1,0	1,0	1,1	1,2	1,0	1,1	1,1	1,4	1,5	1,4	1,6	1,4	1,6
2. Primary health care (excl. Occupational, student and oral health care)	18,8	18,5	18,4	18,3	18,3	18,3	18,3	18,1	18,3	17,8	17,3	17,2	17,1	16,5	16,2	15,3
2.1 Inpatient primary health care	7,0	6,9	6,8	6,9	6,8	7,0	6,6	6,7	6,9	6,8	6,2	6,0	6,0	5,6	5,0	5,0
2.1.1 Long-term care (at least 90 days)	3,7	3,6	3,6	3,7	3,6	3,7	3,4	3,4	3,5	3,3	2,7	2,6	2,5	2,1	1,6	1,4
2.1.2 Short-term inpatient care	3,3	3,3	3,2	3,2	3,2	3,2	3,1	3,3	3,4	3,5	3,5	3,3	3,5	3,4	3,4	3,6
2.1.2.1 Short-term (less than 21 days) inpatient care	1,6	1,6	1,5	1,5	1,5	1,5	1,4	1,5	1,5	1,6	1,6	1,5	1,6	1,6	1,6	1,8
2.1.2.2 Other short-term (21–89 days) inpatient care	1,7	1,7	1,7	1,7	1,7	1,7	1,7	1,8	1,9	1,9	1,9	1,8	1,8	1,8	1,8	1,8
2.2 Outpatient primary health care (excl. oral health care)	11,2	10,9	10,9	10,5	10,6	10,4	10,8	10,3	10,3	9,7	9,8	10,0	10,0	9,8	10,1	9,2
2.2.1 Physiotherapy	0,4	0,4	0,6	0,5	0,5	0,5	0,5	0,5	0,4	0,4	0,4	0,4	0,4	0,5	0,4	0,4
2.2.2 Mental health care	0,4	0,4	0,4	0,5	0,6	0,5	0,6	0,6	0,5	0,5	0,5	0,6	0,7	0,5	0,5	0,5
2.2.3 Prenatal, child health and family planning clinics	0,8	0,8	0,8	0,8	0,8	0,8	0,8	0,8	0,8	0,8	0,8	0,7	0,7	0,7	0,6	1,1
2.2.4 School health care	0,5	0,5	0,5	0,4	0,4	0,4	0,5	0,4	0,4	0,4	0,3	0,3	0,3	0,3	0,3	0,6
2.2.5 Home nursing	1,5	1,5	1,6	1,5	1,5	1,6	1,6	1,7	1,7	1,9	3,2	3,2	3,2	2,3	2,1	–
2.2.6 Laboratory examinations	0,3	0,3	0,3	0,3	0,3	0,3	0,3	0,3	0,3	0,3	0,3	0,3	0,3	0,3	0,3	0,2
2.2.7 Imaging examinations	0,2	0,2	0,2	0,2	0,2	0,2	0,2	0,2	0,2	0,2	0,2	0,2	0,2	0,2	0,2	0,1
2.2.8 Other outpatient services by health-centre physicians	5,8	5,5	5,2	5,0	4,8	4,7	5,0	4,5	4,4	4,0	3,9	2,7	2,7	2,9	3,4	4,0
2.2.9 Other outpatient services by health-centre nursing staff	1,3	1,4	1,4	1,4	1,4	1,4	1,5	1,4	1,5	1,5	1,6	1,7	1,7	2,2	2,2	2,3
2.3 Primary health care services purchased by municipalities and joint municipal boards from	0,5	0,7	0,7	0,8	0,9	0,9	1,0	1,0	1,1	1,2	1,3	1,3	1,1	1,2	1,1	1,1
3. Oral health care	5,3	5,3	5,1	5,1	5,1	5,2	5,3	5,4	5,5	5,6	5,6	5,6	5,5	5,5	5,8	5,9
3.1 Primary oral health care	2,1	2,2	2,1	2,1	2,1	2,1	2,2	2,1	2,2	2,1	2,1	2,0	2,0	2,0	2,0	2,3
3.2 Primary oral health care services purchased by municipalities and joint municipal boards from	0,0	0,0	0,1	0,1	0,1	0,1	0,1	0,1	0,2	0,2	0,2	0,2	0,2	0,2	0,2	0,2
3.3 Private oral health care reimbursed under National Health Insurance	1,1	1,5	1,7	2,4	2,3	2,3	2,2	2,3	2,3	2,2	2,3	2,3	2,3	2,3	2,2	2,3
3.4 Private oral health care (not reimbursed under National Health Insurance)	1,4	0,9	0,6	0,0	0,1	0,1	0,2	0,3	0,4	0,3	0,4	0,6	0,5	0,5	0,8	0,6
3.5 Oral health care by Student Health Service (YTHS) and Defence Forces	0,1	0,1	0,1	0,1	0,1	0,1	0,1	0,1	0,1	0,1	0,1	0,1	0,1	0,1	0,1	0,1
3.6 Dental prosthetics	0,5	0,5	0,5	0,5	0,5	0,5	0,5	0,5	0,5	0,5	0,5	0,5	0,4	0,4	0,4	0,4
4. Occupational and student health care	3,6	3,6	3,6	3,8	3,8	3,8	3,9	4,0	4,1	4,2	4,2	4,4	4,4	4,5	4,5	4,5
4.1 Occupational health care within primary health care	0,5	0,5	0,6	0,6	0,7	0,7	0,8	0,8	0,8	0,8	0,8	0,8	0,8	0,9	0,9	0,7
4.2 Occupational health care by private service providers	2,9	2,9	2,8	2,9	2,9	2,9	2,9	2,9	3,1	3,2	3,2	3,3	3,3	3,4	3,4	3,4
4.3 Student health care within primary health care	0,1	0,1	0,1	0,1	0,1	0,1	0,1	0,1	0,1	0,1	0,1	0,1	0,1	0,1	0,1	0,2
4.4 Student health care by YTHS (excl. dental care)	0,2	0,2	0,2	0,2	0,2	0,2	0,1	0,1	0,1	0,1	0,1	0,1	0,1	0,1	0,1	0,1
5. Long term care for older people and people with intellectual disabilities (excl. Long-term care by primary and specialised health care)	10,0	10,0	10,0	10,2	10,6	10,6	11,7	12,4	12,4	13,2	13,7	13,7	14,1	14,3	14,5	14,2
5.1 Institutional care for older people	6,0	5,8	5,6	5,4	5,5	5,2	5,2	5,2	4,9	5,1	4,9	4,4	4,1	3,8	3,4	2,8
5.1.1 Institutional care for older people by public providers	4,7	4,6	4,4	4,3	4,3	4,1	4,2	4,2	3,8	4,1	3,9	3,6	3,3	3,1	2,8	2,2
5.1.2 Institutional care for older people by private providers	1,3	1,2	1,2	1,1	1,2	1,2	1,1	1,1	1,0	1,0	1,0	0,8	0,8	0,7	0,6	0,6
5.2 Institutional care for people with intellectual disabilities, provided by municipalities	1,5	1,5	1,4	1,4	1,4	1,4	1,3	1,3	1,2	1,2	1,1	1,1	1,1	1,0	0,9	0,8
5.2.1 Institutional care for people with intellectual disabilities, provided by municipalities	1,3	1,3	1,2	1,2	1,2	1,2	1,1	1,1	1,1	1,0	1,0	1,0	1,0	0,9	0,8	0,6
5.2.2 Institutional care for people with intellectual disabilities, purchased by municipalities and joint	0,2	0,2	0,2	0,2	0,2	0,2	0,2	0,2	0,2	0,2	0,2	0,2	0,1	0,1	0,1	0,1
5.3 Long-term home care for older people and people with intellectual disabilities (incl. private providers)	2,5	2,7	3,0	3,4	3,8	4,0	5,1	5,9	6,3	6,9	7,6	8,1	8,9	9,5	10,1	10,6
5.3.1 Public long-term home care	1,5	1,6	1,8	1,9	2,1	2,2	2,7	3,1	3,3	3,6	4,1	4,4	4,9	5,2	5,6	5,2
5.3.2 Private long-term home care	1,0	1,1	1,2	1,5	1,7	1,8	2,4	2,8	3,0	3,3	3,5	3,7	4,0	4,3	4,5	5,4
6. Private health care reimbursed under National Health Insurance	6,2	5,9	5,9	5,9	5,7	5,7	5,7	5,7	5,6	5,7	5,6	5,6	5,4	5,4	5,4	5,7
6.1 Services by physicians in private practice	2,0	2,0	2,0	1,9	1,9	1,9	1,9	1,9	2,0	2,0	2,0	2,1	2,0	2,0	2,0	2,1
6.1.1 Services by general practitioners	0,3	0,3	0,3	0,3	0,2	0,3	0,3	0,3	0,3	0,3	0,3	0,3	0,3	0,3	0,3	0,3
6.1.2 Services by medical specialists	1,7	1,7	1,7	1,7	1,6	1,6	1,7	1,7	1,8	1,8	1,8	1,8	1,7	1,7	1,7	1,8
6.2 Private rehabilitation	2,7	2,4	2,4	2,4	2,3	2,3	2,2	2,2	2,2	2,1	2,0	2,0	1,9	1,9	2,0	2,1
6.3 Private laboratory examinations	0,4	0,4	0,4	0,4	0,3	0,3	0,3	0,3	0,3	0,3	0,3	0,3	0,3	0,4	0,4	0,4
6.4 Private imaging examinations	0,5	0,5	0,5	0,5	0,5	0,5	0,5	0,6	0,6	0,6	0,7	0,7	0,7	0,7	0,7	0,7
6.5 Other private examination and treatment	0,6	0,6	0,6	0,7	0,7	0,6	0,6	0,7	0,6	0,6	0,5	0,5	0,5	0,4	0,4	0,4
7. Other health care	0,4	0,4	0,4	0,4	0,4	0,4	0,3	0,4	0,4	0,4	0,4	0,3	0,4	0,3	0,3	2,2
7.1 Health care provided by Defence Forces and the prison service administration (excl. dental)	0,3	0,4	0,4	0,3	0,4	0,3	0,3	0,3	0,3	0,3	0,3	0,3	0,3	0,3	0,3	0,2
7.2 Reimbursement of medical costs between EU/EEA countries, reimbursements	0,0	0,1	0,0	0,0	0,0	0,1	0,1	0,1	0,1	0,1	0,1	0,1	0,1	0,1	0,1	0,1
7.3 Home nursing**	–	–	–	–	–	–	–	–	–	–	–	–	–	–	–	1,9
8. Pharmaceuticals and other medical non-durables	15,6	16,1	16,2	16,1	16,2	16,1	14,7	14,7	14,6	14,1	13,5	12,9	12,6	12,5	12,3	12,5
8.1 Prescription medicines in outpatient care	12,8	13,2	13,5	13,5	13,4	13,4	12,6	12,4	12,4	11,8	11,3	10,8	10,5	10,4	10,2	10,4
8.1.1 Prescription medicines in outpatient care, reimbursed under National Health Insurance	11,8	12,1	12,4	12,2	12,5	12,2	11,5	11,2	11,1	11,0	10,4	10,8	10,5	10,4	9,5	9,8
8.1.2 Prescription medicines in outpatient care, NOT reimbursed under National Health Insurance	1,0	1,2	1,2	1,2	1,2	1,2	1,1	1,2	1,2							

Table 4a. Expenditure on elderly care in 2000–2015, current prices, €million*

Function	2000	2001	2002	2003	2004	2005	2006	2007	2008	2009	2010	2011	2012	2013	2014	2015
1. Operating expenditure on elderly care	1 626,8	1 769,5	1 908,0	2 051,6	2 221,3	2 380,6	2 532,8	2 727,8	2 969,8	3 206,8	3 257,3	3 443,9	3 640,7	3 745,8	3 711,5	4 288,0
1.1 Institutional care services for older people	558,3	585,7	612,6	625,9	675,7	687,2	723,7	762,8	760,9	824,9	809,5	777,8	759,7	731,8	660,3	547,7
1.1.1 Services by public providers	441,5	463,0	481,6	494,2	527,5	534,9	577,9	609,2	598,4	664,1	648,2	630,7	615,1	601,2	541,1	437,2
1.1.2 Services by private providers**	116,8	122,8	131,0	131,7	148,2	152,3	145,8	153,5	162,5	160,8	161,3	147,2	144,6	130,6	119,2	110,4
1.2 Long-term care by primary health care, public providers (90 days or more)	314,3	336,5	355,6	396,1	406,5	446,0	431,4	458,9	503,3	485,8	409,2	426,7	425,1	378,5	296,2	251,6
1.3 Home-help services*	387,3	416,2	429,7	441,4	465,2	483,0	515,3	525,5	568,9	612,5	635,3	650,7	684,5	694,5	722,4	526,9
1.3.1 Services by public providers*	362,7	385,9	395,6	406,3	427,9	445,8	477,5	489,5	527,2	572,6	591,2	606,3	639,9	648,1	675,8	456,5
1.3.2 Services purchased from private providers*	24,6	30,3	34,1	35,1	37,2	37,3	37,8	36,0	41,7	39,9	44,1	44,4	44,6	46,4	46,6	70,4
1.4 Other services for older people*	366,9	431,1	510,1	588,2	673,8	764,3	862,5	980,6	1 136,7	1 283,6	1 403,2	1 588,6	1 771,4	1 941,0	2 032,6	2 961,8
1.4.1 Services by public providers*	169,0	191,5	225,9	244,5	289,2	327,9	334,4	389,9	453,2	506,8	569,1	658,4	762,8	827,0	849,9	1 642,9
1.4.2 Services purchased from private providers*	197,9	239,6	284,2	343,7	384,6	436,4	528,0	590,7	683,5	776,8	834,1	930,2	1 008,6	1 114,0	1 182,7	1 318,9
2. Investments in elderly care	34,5	29,0	36,8	52,6	41,9	55,2	53,7	64,6	73,6	64,8	74,6	38,5	48,6	32,1	31,4	38,0
2.1 Municipal investments in institutional care for older people	34,1	23,3	36,2	50,8	41,3	54,4	53,4	64,4	73,5	64,5	73,2	38,5	48,5	32,1	31,4	38,0
2.2 Investments by joint municipal boards for a residential home	0,4	5,7	0,6	1,8	0,6	0,8	0,2	0,2	0,1	0,3	1,3	0,0	0,1			0,0
Expenditure on elderly care total	1 661,3	1 798,5	1 944,8	2 104,2	2 263,2	2 435,8	2 586,5	2 792,4	3 043,4	3 271,7	3 331,8	3 482,4	3 689,2	3 777,9	3 742,9	4 326,0

The System of Health Accounts (SHA) 2011, based on a Regulation by the European Commission, was adopted as of 1 January 2016. Based on this statistical system, health care expenditure refers to operating costs, i.e. capital expenditure has been deducted from total health expenditure.

The data for the period up to the year 2000 has been retroactively updated.

Table 4b. Structure of elderly care expenditure in 2000–2015, %*

Function	2000	2001	2002	2003	2004	2005	2006	2007	2008	2009	2010	2011	2012	2013	2014	2015
1. Operating expenditure on elderly care	97,9	98,4	98,1	97,5	98,1	97,7	97,9	97,7	97,6	98,0	97,8	98,9	98,7	99,2	99,2	99,1
1.1 Institutional care services for older people	33,6	32,6	31,5	29,7	29,9	28,2	28,0	27,3	25,0	25,2	24,3	22,3	20,6	19,4	17,6	12,7
1.1.1 Services by public providers	26,6	25,7	24,8	23,5	23,3	22,0	22,3	21,8	19,7	20,3	19,5	18,1	16,7	15,9	14,5	10,1
1.1.2 Services by private providers**	7,0	6,8	6,7	6,3	6,5	6,3	5,6	5,5	5,3	4,9	4,8	4,2	3,9	3,5	3,2	2,6
1.2 Long-term care by primary health care, public providers (90 days or more)	18,9	18,7	18,3	18,8	18,0	18,3	16,7	16,4	16,5	14,8	12,3	12,3	11,5	10,0	7,9	5,8
1.3 Home-help services*	23,3	23,1	22,1	21,0	20,6	19,8	19,9	18,8	18,7	18,7	19,1	18,7	18,6	18,4	19,3	12,2
1.3.1 Services by public providers*	21,8	21,5	20,3	19,3	18,9	18,3	18,5	17,5	17,3	17,5	17,7	17,4	17,3	17,2	18,1	10,6
1.3.2 Services purchased from private providers*	1,5	1,7	1,8	1,7	1,6	1,5	1,5	1,3	1,4	1,2	1,3	1,3	1,2	1,2	1,2	1,6
1.4 Other services for older people*	22,1	24,0	26,2	28,0	29,8	31,4	33,3	35,1	37,3	39,2	42,1	45,6	48,0	51,4	54,3	68,5
1.4.1 Services by public providers*	10,2	10,7	11,6	11,6	12,8	13,5	12,9	14,0	14,9	15,5	17,1	18,9	20,7	21,9	22,7	38,0
1.4.2 Services purchased from private providers*	11,9	13,3	14,6	16,3	17,0	17,9	20,4	21,2	22,5	23,7	25,0	26,7	27,3	29,5	31,6	30,5
2. Investments in elderly care	2,1	1,6	1,9	2,5	1,9	2,3	2,1	2,3	2,4	2,0	2,2	1,1	1,3	0,8	0,8	0,9
2.1 Municipal investments in institutional care for older people	2,1	1,3	1,9	2,4	1,8	2,2	2,1	2,3	2,4	2,0	2,2	1,1	1,3	0,8	0,8	0,9
2.2 Investments by joint municipal boards for a residential home	0,0	0,3	0,0	0,1	0,0	0,0	0,0	0,0	0,0	0,0	0,0	0,0	0,0	0,0	0,0	0,0
Expenditure on elderly care total	100,0	100,0	100,0	100,0	100,0	100,0	100,0	100,0	100,0	100,0	100,0	100,0	100,0	100,0	100,0	100,0

The System of Health Accounts (SHA) 2011, based on a Regulation by the European Commission, was adopted as of 1 January 2016. Based on this statistical system, health care expenditure refers to operating costs, i.e. capital expenditure has been deducted from total health expenditure.

The data for the period up to the year 2000 has been retroactively updated.

Table 5a. Expenditure on pharmaceuticals (incl. inpatient medicines) and other medical products in 2000–2015, current prices, €million*

Function	2000	2001	2002	2003	2004	2005	2006	2007	2008	2009	2010	2011	2012	2013	2014	2015
1. Pharmaceuticals and other medical non-durables (incl. inpatient medicines)	1 677,0	1 875,0	2 061,0	2 175,0	2 328,0	2 478,0	2 406,0	2 552,0	2 723,0	2 692,0	2 686,6	2 755,0	2 818,0	2 904,0	2 915,2	3 043,9
1.1 Prescription medicines in outpatient care	1 188,0	1 336,0	1 478,0	1 565,0	1 685,0	1 756,0	1 744,0	1 817,0	1 935,0	1 893,0	1 867,4	1 897,2	1 943,0	2 001,0	1 978,2	2 063,0
1.1.1 Prescription medicines in outpatient care, reimbursed under National Health Insurance	1 098,3	1 217,6	1 348,9	1 422,2	1 538,0	1 599,0	1 588,4	1 639,0	1 744,4	1 768,8	1 719,0	1 897,2	1 943,0	2 001,0	1 857,8	1 947,4
1.1.2 Prescription medicines in outpatient care, NOT reimbursed under National Health Insurance	89,7	118,4	129,1	142,8	147,0	157,0	155,6	178,0	190,6	124,2	148,4	143,7	130,8	189,7	120,4	115,6
1.2 Self-care medicines in outpatient care	236,0	253,0	260,0	270,0	278,0	319,0	238,0	275,0	290,0	301,0	306,7	305,8	323,0	326,0	340,0	335,0
1.3 Inpatient medicines	222,0	253,0	288,0	302,0	325,0	360,0	379,0	409,0	439,0	434,0	444,5	479,0	475,0	497,0	514,0	561,0
1.4 Other medical non-durables	31,0	33,0	35,0	38,0	40,0	43,0	45,0	51,0	59,0	64,0	68,0	73,0	77,0	80,0	83,0	84,9

The System of Health Accounts (SHA) 2011, based on a Regulation by the European Commission, was adopted as of 1 January 2016. Based on this statistical system, health care expenditure refers to operating costs, i.e. capital expenditure has been deducted from total health expenditure.

The data for the period up to the year 2000 has been retroactively updated.

Table 5b. Structure of expenditure on pharmaceuticals (incl. inpatient medicines) and other medical products in 2000–2015, %*

Function	2000	2001	2002	2003	2004	2005	2006	2007	2008	2009	2010	2011	2012	2013	2014	2015
1. Pharmaceuticals and other medical non-durables (incl. inpatient medicines)	100	100	100	100	100	100	100	100	100	100	100	100	100	100	100	100
1.1 Prescription medicines in outpatient care	70,8	71,3	71,7	72,0	72,4	70,9	72,5	71,2	71,1	70,3	69,5	68,9	68,9	68,9	67,9	67,8
1.1.1 Prescription medicines in outpatient care, reimbursed under National Health Insurance	65,5	64,9	65,4	65,4	66,1	64,5	66,0	64,2	64,1	65,7	64,0	68,9	68,9	68,9	63,7	64,0
1.1.2 Prescription medicines in outpatient care, NOT reimbursed under National Health Insurance	5,4	6,3	6,3	6,6	6,3	6,3	6,5	7,0	7,0	4,6	5,5	5,2	4,6	6,5	4,1	3,8
1.2 Self-care medicines in outpatient care	14,1	13,5	12,6	12,4	11,9	12,9	9,9	10,8	10,7	11,2	11,4	11,1	11,5	11,2	11,7	11,0
1.3 Inpatient medicines	13,2	13,5	14,0	13,9	14,0	14,5	15,8	16,0	16,1	16,1	16,5	17,4	16,9	17,1	17,6	18,4
1.4 Other medical non-durables	1,8	1,8	1,7	1,7	1,7	1,7	1,9	2,0	2,2	2,4	2,5	2,6	2,7	2,8	2,8	2,8

The System of Health Accounts (SHA) 2011, based on a Regulation by the European Commission, was adopted as of 1 January 2016. Based on this statistical system, health care expenditure refers to operating costs, i.e. capital expenditure has been deducted from total health expenditure.

The data for the period up to the year 2000 has been retroactively updated.

Table 6a. Health expenditure financing in 2000–2015, current prices, € million*

Source of funding	2000	2001	2002	2003	2004	2005	2006	2007	2008	2009	2010	2011	2012	2013	2014	2015
1. Public funding	6 651,8	7 274,6	7 946,1	8 729,8	9 330,9	9 954,7	10 366,8	10 942,3	11 731,7	12 038,7	12 352,2	13 208,7	14 015,7	14 541,4	14 620,9	14 764,4
1.1 General public administration (excl. Social Insura	5 307,6	5 796,1	6 323,6	6 975,5	7 437,2	7 976,4	8 289,3	8 771,8	9 377,3	9 659,4	9 974,1	10 738,0	11 457,6	12 001,3	12 031,3	12 101,4
1.1.1 State	1 730,2	1 840,2	1 995,0	2 274,0	2 621,7	2 924,3	3 160,2	3 407,5	3 949,6	4 238,1	4 356,4	4 578,1	4 781,7	4 900,5	4 881,8	4 824,0
1.1.2 Municipalities	3 577,4	3 955,9	4 328,7	4 701,4	4 815,4	5 052,1	5 129,2	5 364,3	5 427,6	5 421,3	5 617,7	6 159,9	6 675,8	7 100,8	7 149,5	7 277,4
1.2 Social Insurance Institution	1 344,3	1 478,6	1 622,5	1 754,3	1 893,7	1 978,3	2 077,5	2 170,5	2 354,5	2 379,3	2 378,1	2 470,7	2 558,1	2 540,1	2 589,7	2 663,0
2. Private funding	2 663,6	2 814,7	2 966,4	2 884,7	3 016,0	3 192,9	3 450,1	3 659,9	3 928,0	4 021,6	4 241,1	4 408,9	4 547,4	4 759,4	4 858,0	5 025,3
2.1 Relief funds	49,6	46,0	54,3	55,3	55,4	55,0	56,2	57,4	60,8	61,3	59,0	58,4	59,4	62,9	62,5	63,2
2.2 Private insurance	210,7	219,9	225,2	232,3	243,8	280,4	302,9	312,0	368,4	389,7	406,4	441,2	478,0	495,8	558,3	449,7
2.3 Households	2 165,1	2 288,4	2 403,8	2 282,1	2 382,9	2 504,1	2 733,1	2 902,6	3 069,9	3 123,6	3 323,2	3 417,4	3 481,8	3 666,5	3 698,8	3 944,5
2.4 Non-profit organisations serving households	61,2	66,7	75,7	85,5	88,6	90,6	94,6	101,5	104,5	101,7	97,5	96,6	104,7	91,4	86,9	89,4
2.5 Employers	177,1	193,7	207,4	229,5	245,3	262,8	263,3	286,5	324,5	345,4	355,0	395,3	423,4	442,9	451,5	478,7
Total	9 315,5	10 089,3	10 912,5	11 614,4	12 346,9	13 147,6	13 816,9	14 602,2	15 659,8	16 060,3	16 593,3	17 617,5	18 563,0	19 300,9	19 479,0	19 789,8

The System of Health Accounts (SHA) 2011, based on a Regulation by the European Commission, was adopted as of 1 January 2016. Based on this statistical system, health care expenditure refers to operating costs, i.e. capital expenditure has been deducted from total health expenditure.

The data for the period up to the year 2000 has been retroactively updated.

Table 6b. Health expenditure financing in 2000–2015, % of total expenditure*

Source of funding	2000	2001	2002	2003	2004	2005	2006	2007	2008	2009	2010	2011	2012	2013	2014	2015
1. Public funding	71,4	72,1	72,8	75,2	75,6	75,7	75,0	74,9	74,9	75,0	74,4	75,0	75,5	75,3	75,1	74,6
1.1 General public administration (excl. Social Insura	57,0	57,4	57,9	60,1	60,2	60,7	60,0	60,1	59,9	60,1	60,1	61,0	61,7	62,2	61,8	61,1
1.1.1 State	18,6	18,2	18,3	19,6	21,2	22,2	22,9	23,3	25,2	26,4	26,3	26,0	25,8	25,4	25,1	24,4
1.1.2 Municipalities	38,4	39,2	39,7	40,5	39,0	38,4	37,1	36,7	34,7	33,8	33,9	35,0	36,0	36,8	36,7	36,8
1.2 Social Insurance Institution	14,4	14,7	14,9	15,1	15,3	15,0	15,0	14,9	15,0	14,8	14,3	14,0	13,8	13,2	13,3	13,5
2. Private funding	28,6	27,9	27,2	24,8	24,4	24,3	25,0	25,1	25,1	25,0	25,6	25,0	24,5	24,7	24,9	25,4
2.1 Relief funds	0,5	0,5	0,5	0,5	0,4	0,4	0,4	0,4	0,4	0,4	0,4	0,3	0,3	0,3	0,3	0,3
2.2 Private insurance	2,3	2,2	2,1	2,0	2,0	2,1	2,2	2,1	2,4	2,4	2,4	2,5	2,6	2,6	2,9	2,3
2.3 Households	23,2	22,7	22,0	19,6	19,3	19,0	19,8	19,9	19,6	19,4	20,0	19,4	18,8	19,0	19,0	19,9
2.4 Non-profit organisations serving households	0,7	0,7	0,7	0,7	0,7	0,7	0,7	0,7	0,7	0,6	0,6	0,5	0,6	0,5	0,4	0,5
2.5 Employers	1,9	1,9	1,9	2,0	2,0	2,0	1,9	2,0	2,1	2,2	2,1	2,2	2,3	2,3	2,3	2,4
Total	100,0	100,0	100,0	100,0	100,0	100,0	100,0	100,0	100,0	100,0	100,0	100,0	100,0	100,0	100,0	100,0

The System of Health Accounts (SHA) 2011, based on a Regulation by the European Commission, was adopted as of 1 January 2016. Based on this statistical system, health care expenditure refers to operating costs, i.e. capital expenditure has been deducted from total health expenditure.

The data for the period up to the year 2000 has been retroactively updated.

Table 7a. Health expenditure by function and source of funding in 2015 current prices, €million*

Function	Source of funding										Total
	HF.1 Public funding	HF.1.1 State and municipa- lities	HF.1.2 Social Insuran- ce Instituti- on	HF.2 Private funding	HF.2.1 Relief funds	HF.2.2 Private insurance	HF.2.3 House- holds	HF.2.4 Non-profit organisati- ons serving household s	HF.2.5 Employer s	HF.0	
1. Specialised health care	6 186,1	6 185,3	0,8	678,3	3,2	376,0	293,6	5,6		6 864,4	
1.1 Specialised somatic health care	5 155,7	5 155,7		641,2	0,0	376,0	265,2			5 796,8	
1.1.1 Inpatient care	2 785,6	2 785,6		356,2		225,6	130,6			3 141,8	
1.1.2 Day surgery	237,6	237,6		12,6			12,6			250,2	
1.1.3 Outpatient care	2 132,5	2 132,5		272,3	0,0	150,4	121,9			2 404,9	
1.2 Psychiatric care	718,2	718,2		31,8			26,2	5,6		750,0	
1.2.1 Inpatient care	326,1	326,1		26,2			26,2			352,4	
1.2.1.1 Long-term psychiatric inpatient care (over 180 days)	61,2	61,2		7,8			7,8			69,1	
1.2.1.2 Other psychiatric inpatient care (180 days or less)	264,9	264,9		18,4			18,4			283,3	
1.2.2 Outpatient and day-ward care	391,4	391,4		0,0			0,0			391,4	
1.2.3 Other psychiatric care	0,6	0,6		5,6				5,6		6,2	
1.3 Specialised health care services purchased by municipalities and joint municipal boards from private providers (and other private medical care)	312,2	311,4	0,8	5,3	3,2		2,2			317,5	
2. Primary health care (excl. occupational, student and oral health care)	2 755,7	2 755,7		266,4	19,5	51,7	195,1			3 022,1	
2.1 Inpatient primary health care	861,3	861,3		122,5			122,5			983,7	
2.1.1 Long-term care (at least 90 days)	235,9	235,9		37,2			37,2			273,1	
2.1.2 Short-term inpatient care	625,3	625,3		85,3			85,3			710,6	
2.1.2.1 Short-term (less than 21 days) inpatient care	313,3	313,3		43,1			43,1			356,4	
2.1.2.2 Other short-term (21–89 days) inpatient care	312,0	312,0		42,2			42,2			354,2	
2.2 Outpatient primary health care (excl. oral health care)	1 703,6	1 703,6		124,4		51,7	72,6			1 828,0	
2.2.1 Physiotherapy	18,5	18,5		55,8		51,7	4,0			74,3	
2.2.2 Mental health care	108,7	108,7								108,7	
2.2.3 Prenatal, child health and family planning clinics	208,1	208,1								208,1	
2.2.4 School health care	109,2	109,2								109,2	
2.2.6 Laboratory examinations	49,4	49,4								49,4	
2.2.7 Imaging examinations	29,5	29,5								29,5	
2.2.8 Other outpatient services by health-centre physicians	746,7	746,7		43,5			43,5			790,3	
2.2.9 Other outpatient services by health-centre nursing staff	433,4	433,4		25,1			25,1			458,5	
2.3 Primary health care services purchased by municipalities and joint municipal boards from private providers	190,9	190,9		19,5	19,5					210,4	
3. Oral health care	461,0	361,2	99,9	702,7	11,0		691,7	0,1		1 163,8	
3.1 Primary oral health care	315,9	315,9		138,2			138,2			454,1	
3.2 Primary oral health care services purchased by municipalities and joint municipal boards from private providers	41,2	41,2								41,2	
3.3 Private oral health care reimbursed under National Health Insurance	93,0		93,0	357,8	11,0		346,8			450,9	
3.4 Private oral health care (not reimbursed under National Health Insurance)				119,4			119,4			119,4	
3.5 Oral health care by Student Health Service (YTHS) and Defence Forces	10,8	4,0	6,8	2,4			2,3	0,1		13,2	
3.6 Dental prosthetics				84,9			84,9			84,9	
4. Occupational and student health care	402,5	40,3	362,2	485,4			6,5	0,2	478,7	887,9	
4.1 Occupational health care within primary health care	72,2	1,9	70,3	75,7					75,7	147,9	
4.2 Occupational health care by private service providers	278,4		278,4	403,0					403,0	681,4	
4.3 Student health care within primary health care	34,2	34,2		1,9			1,9			36,1	
4.4 Student health care by YTHS (excl. dental care)	17,8	4,2	13,6	4,7			4,6	0,2		22,5	
5. Long term care for older people and people with intellectual disabilities (excl. Long-term care by primary and specialised health care)	2 294,8	2 294,8		512,1			512,1			2 806,8	
5.1 Institutional care for older people	399,5	399,5		148,1			148,1			547,7	
5.1.1 Institutional care for older people by public providers	306,2	306,2		131,1			131,1			437,2	
5.1.2 Institutional care for older people by private providers	93,4	93,4		17,1			17,1			110,4	
5.2 Institutional care for people with intellectual disabilities, provided by municipalities	140,8	140,8		11,1			11,1			151,8	
5.2.1 Institutional care for people with intellectual disabilities, provided by municipalities	116,6	116,6		9,0			9,0			125,6	
5.2.2 Institutional care for people with intellectual disabilities, purchased by municipalities	24,1	24,1		2,1			2,1			26,2	
5.3 Long-term home care for older people and people with intellectual disabilities (incl. public long-term home care)	1 754,5	1 754,5		352,8			352,8			2 107,3	
5.3.1 Public long-term home care	869,9	869,9		166,0			166,0			1 035,9	
5.3.2 Long-term home care services purchased by municipalities and joint municipal boards from private providers	884,5	884,5		186,9			186,9			1 071,4	
6. Private health care reimbursed under National Health Insurance	464,4	53,7	410,7	661,2			577,7	83,5		1 125,6	
6.1 Services by physicians in private practice	72,5		72,5	341,4			341,4			413,9	
6.1.1 Services by general practitioners	9,4		9,4	51,7			51,7			61,1	
6.1.2 Services by medical specialists	63,2		63,2	289,7			289,7			352,9	
6.2 Private rehabilitation	340,3	53,7	286,7	74,9			74,9			415,2	
6.3 Private laboratory examinations	13,0		13,0	60,9			60,9			73,9	
6.4 Private imaging examinations	38,4		38,4	100,3			100,3			138,7	
6.5 Other private examination and treatment	0,1		0,1	83,8			0,3	83,5		83,9	
7. Other health care	350,3	333,6	16,7	80,4			80,4			430,7	
7.1 Health care provided by Defence Forces and the prison service administration (excl. reimbursement of medical costs between EU/EEA countries, reimbursements paid by Social Insurance Institution (Kela))	40,5	40,5								40,5	
7.3 Home nursing**	293,1	293,1		80,4			80,4			373,5	
8. Pharmaceuticals and other medical non-durables	1 377,9		1 377,9	1 105,0	12,5		1 092,5			2 482,9	
8.1 Prescription medicines in outpatient care	1 377,9		1 377,9	685,1	12,5		672,6			2 063,0	
8.1.1 Prescription medicines in outpatient care, reimbursed under National Health Insurance	1 377,9		1 377,9	569,5	12,5		557,0			1 947,4	
8.1.2 Prescription medicines in outpatient care, NOT reimbursed under National Health Insurance				115,6			115,6			115,6	
8.2 Self-care medicines in outpatient care				335,0			335,0			335,0	
8.3 Other medical non-durables				84,9			84,9			84,9	
9. Therapeutic appliances and other medical durables				456,1	5,7		450,4			456,1	
9.1 Glasses and other vision products				416,9	5,7		411,2			416,9	
9.2 Orthopaedic appliances and other prosthetics (excl. dental prosthetics)				39,2			39,2			39,2	
10. Health administration	154,5	51,6	102,9	34,5	11,3	21,9	1,2	0,0		189,0	
10.1 General health administration: public sector***	132,9	30,0	102,9	1,3			1,2	0,0		134,1	
10.2 Health administration and insurance: private sector				33,2	11,3	21,9				33,2	
10.3 Health promotion and supervision	21,6	21,6								21,6	
11. Travels	317,2	25,2	292,0	43,3			43,3			360,5	
11.1 Travels reimbursed under National Health Insurance: ambulance	97,8		97,8	14,5			14,5			112,3	
11.2 Travels reimbursed under National Health Insurance: others	194,2		194,2	28,8			28,8			223,0	
11.3 Helicopter Emergency Medical Services, financed by state	25,2	25,2								25,2	
Current health expenditure	14 764,4	12 101,4	2 663,0	5 025,3	63,2	449,7	3 944,5	89,4	478,7	19 789,8	

The System of Health Accounts (SHA) 2011, based on a Regulation by the European Commission, was adopted as of 1 January 2016. Based on this statistical system, health care expenditure refers to operating costs, i.e. capital expenditure has been deducted from total health expenditure.

The data for the period up to the year 2000 has been retroactively updated.

Table 7b. Structure of health expenditure by function and source of funding in 2015, % of total expenditure in the funding sector*

Function	Source of funding										Total
	HF.1 Public funding	HF.1.1 State and municipa- lities	HF.1.2 Social Insuran- ce Instituti- on	HF.2 Private funding	HF.2.1 Relief funds	HF.2.2 Private insurance	HF.2.3 House- holds	HF.2.4 Non-profit organisatio- ns serving household s	HF.2.5 Employer s	HF.0	
1. Specialised health care	41,9	51,1	0,0	13,5	5,0	83,6	7,4	6,2		34,7	
1.1 Specialised somatic health care	34,9	42,6		12,8	0,0	83,6	6,7			29,3	
1.1.1 Inpatient care	18,9	23,0		7,1		50,2	3,3			15,9	
1.1.2 Day surgery	1,6	2,0		0,3			0,3			1,3	
1.1.3 Outpatient care	14,4	17,6		5,4	0,0	33,5	3,1			12,2	
1.2 Psychiatric care	4,9	5,9		0,6			0,7	6,2		3,8	
1.2.1 Inpatient care	2,2	2,7		0,5			0,7			1,8	
1.2.1.1 Long-term psychiatric inpatient care (over 180 days)	0,4	0,5		0,2			0,2			0,4	
1.2.1.2 Other psychiatric inpatient care (180 days or less)	1,8	2,2		0,4			0,5			1,4	
1.2.2 Outpatient and day-ward care	2,7	3,2		0,0			0,0			2,0	
1.2.3 Other psychiatric care	0,0	0,0		0,1				6,2		0,0	
1.3 Specialised health care services purchased by municipalities and joint municipal boards from private providers (and other private medical care)	2,1	2,6	0,0	0,1	5,0		0,1			1,6	
2. Primary health care (excl. occupational, student and oral health care)	18,7	22,8		5,3	30,9	11,5	5,0			15,3	
2.1 Inpatient primary health care	5,8	7,1		2,4			3,1			5,0	
2.1.1 Long-term care (at least 90 days)	1,6	2,0		0,7			0,9			1,4	
2.1.2 Short-term inpatient care	4,2	5,2		1,7			2,2			3,6	
2.1.2.1 Short-term (less than 21 days) inpatient care	2,1	2,6		0,9			1,1			1,8	
2.1.2.2 Other short-term (21–89 days) inpatient care	2,1	2,6		0,8			1,1			1,8	
2.2 Outpatient primary health care (excl. oral health care)	11,5	14,1		2,5		11,5	1,8			9,2	
2.2.1 Physiotherapy	0,1	0,2		1,1		11,5	0,1			0,4	
2.2.2 Mental health care	0,7	0,9								0,6	
2.2.3 Prenatal, child health and family planning clinics	1,4	1,7								1,1	
2.2.4 School health care	0,7	0,9								0,6	
2.2.5 Home nursing	0,3	0,4								0,3	
2.2.6 Laboratory examinations	0,2	0,2								0,2	
2.2.7 Imaging examinations	5,1	6,2		0,9			1,1			4,0	
2.2.8 Other outpatient services by health-centre physicians	2,9	3,6		0,5			0,6			2,3	
2.2.9 Other outpatient services by health-centre nursing staff	1,3	1,6		0,4	30,9					1,1	
2.3 Primary health care services purchased by municipalities and joint municipal boards	3,1	3,0	3,8	14,0	17,4		17,5	0,1		5,9	
3. Oral health care	2,1	2,6		2,8			3,5			2,3	
3.1 Primary oral health care	0,3	0,3								0,2	
3.2 Primary oral health care services purchased by municipalities and joint municipal boards	0,6		3,5	7,1	17,4		8,8			2,3	
3.3 Private oral health care reimbursed under National Health Insurance				2,4			3,0			0,6	
3.4 Private oral health care (not reimbursed under National Health Insurance)	0,1	0,0	0,3	0,1			0,1	0,1		0,1	
3.5 Oral health care by Student Health Service (YTHS) and Defence Forces				1,7			2,2			0,4	
3.6 Dental prosthetics	2,7	0,3	13,6	9,7			0,2	0,2	100,0	4,5	
4. Occupational and student health care	0,5	0,0	2,6	1,5					15,8	0,8	
4.1 Occupational health care within primary health care	1,9		10,5	8,0					84,2	3,4	
4.2 Occupational health care by private service providers	0,2	0,3		0,0			0,1			0,2	
4.3 Student health care within primary health care	0,1	0,0	0,5	0,1			0,1	0,2		0,1	
4.4 Student health care by YTHS (excl. dental care)	15,5	19,0		10,2			13,0			14,2	
5. Long term care for older people and people with intellectual disabilities (excl. Long-term care by primary and specialised health care)	2,7	3,3		3,0			3,8			2,8	
5.1 Institutional care for older people	2,1	2,5		2,6			3,3			2,2	
5.1.1 Institutional care for older people by public providers	0,6	0,8		0,3			0,4			0,6	
5.1.2 Institutional care for older people by private providers	1,0	1,2		0,2			0,3			0,8	
5.2 Institutional care for people with intellectual disabilities, provided by	0,8	1,0		0,2			0,2			0,6	
5.2.1 Institutional care for people with intellectual disabilities, provided by municipalities	0,2	0,2		0,0			0,1			0,1	
5.2.2 Institutional care for people with intellectual disabilities, purchased by municipalities	11,9	14,5		7,0			9,0			10,7	
5.3 Long-term home care for older people and people with intellectual disabilities	5,9	7,2		3,3			4,2			5,2	
5.3.1 Public long-term home care	6,0	7,3		3,7			4,7			5,4	
5.3.2 Long-term home care services purchased by municipalities and joint municipal boards from private providers	3,2	0,4	15,4	13,2			14,7	93,5		5,7	
6. Private health care reimbursed under National Health Insurance	0,5		2,7	6,8			8,7			2,1	
6.1 Services by physicians in private practice	0,1		0,4	1,0			1,3			0,3	
6.1.1 Services by general practitioners	0,4		2,4	5,8			7,3			1,8	
6.1.2 Services by medical specialists	2,3	0,4	10,8	1,5			1,9			2,1	
6.2 Private rehabilitation	0,1		0,5	1,2			1,5			0,4	
6.3 Private laboratory examinations	0,3		1,4	2,0			2,5			0,7	
6.4 Private imaging examinations	0,0		0,0	1,7			0,0	93,5		0,4	
6.5 Other private examination and treatment	2,4	2,8	0,6	1,6			2,0			2,2	
7. Other health care	0,3	0,3								0,2	
7.1 Health care provided by Defence Forces and the prison service administration (excl. reimbursement of medical costs between EU/EEA countries, reimbursements paid by Social Insurance Institution (Kela))	0,1		0,6							0,1	
7.3 Home nursing**	2,0	2,4		1,6			2,0			1,9	
8. Pharmaceuticals and other medical non-durables	9,3		51,7	13,6	19,8		17,1			10,4	
8.1 Prescription medicines in outpatient care	9,3		51,7	11,3	19,8		14,1			9,8	
8.1.1 Prescription medicines in outpatient care, reimbursed under National Health Insurance				2,3			2,9			0,6	
8.1.2 Prescription medicines in outpatient care, NOT reimbursed under National Health Insurance				6,7			8,5			1,7	
8.2 Self-care medicines in outpatient care				1,7			2,2			0,4	
8.3 Other medical non-durables				9,1	9,0		11,4			2,3	
9. Therapeutic appliances and other medical durables				8,3	9,0		10,4			2,1	
9.1 Glasses and other vision products				0,8			1,0			0,2	
9.2 Orthopaedic appliances and other prosthetics (excl. dental prosthetics)	1,1	0,4	3,9	0,7	17,9	4,9	0,0	0,1		1,0	
10. Health administration	0,9	0,3	3,9	0,0			0,0	0,1		0,7	
10.1 General health administration: public sector***				0,7	17,9	4,9				0,2	
10.2 Health administration and insurance: private sector	0,2	0,2								0,1	
10.3 Health promotion and supervision	2,2	0,2	11,0	0,9			1,1			1,8	
11. Travels	0,7		3,7	0,3			0,4			0,6	
11.1 Travels reimbursed under National Health Insurance: ambulance	1,3		7,3	0,6			0,7			1,1	
11.2 Travels reimbursed under National Health Insurance: others	0,2	0,2								0,1	
11.3 Helicopter Emergency Medical Services, financed by state	100,0	100,0	100,0	100,0	100,0	100,0	100,0	100,0	100,0	100,0	
Current health expenditure	100,0	100,0	100,0	100,0	100,0	100,0	100,0	100,0	100,0	100,0	

The System of Health Accounts (SHA) 2011, based on a Regulation by the European Commission, was adopted as of 1 January 2016. Based on this statistical system, health care expenditure refers to operating costs, i.e. capital expenditure has been deducted from total health expenditure.

The data for the period up to the year 2000 has been retroactively updated.

Table 7c. Structure of health expenditure by function and source of funding in 2015, % of function-specific expenditure in the funding sector*

Function	Source of funding										Total
	HF.1	HF.1.1	HF.1.2	HF.2	HF.2.1	HF.2.2	HF.2.3	HF.2.4	HF.2.5	HF.0	
	Public funding	State and municipalities	Social Insurance Institution	Private funding	Relief funds	Private insurance	Households	Non-profit organisations serving households	Employers		
1. Specialised health care	90,1	90,1	0,0	9,9	0,1	5,5	4,3	0,1		100,0	
1.1 Specialised somatic health care	88,9	88,9		11,1	0,0	6,5	4,6			100,0	
1.1.1 Inpatient care	88,7	88,7		11,3		7,2	4,2			100,0	
1.1.2 Day surgery	95,0	95,0		5,0			5,0			100,0	
1.1.3 Outpatient care	88,7	88,7		11,3	0,0	6,3	5,1			100,0	
1.2 Psychiatric care	95,8	95,8		4,2			3,5	0,7		100,0	
1.2.1 Inpatient care	92,6	92,6		7,4			7,4			100,0	
1.2.1.1 Long-term psychiatric inpatient care (over 180 days)	88,7	88,7		11,3			11,3			100,0	
1.2.1.2 Other psychiatric inpatient care (180 days or less)	93,5	93,5		6,5			6,5			100,0	
1.2.2 Outpatient and day-ward care	100,0	100,0		0,0			0,0			100,0	
1.2.3 Other psychiatric care	10,5	10,5		89,5				89,5		100,0	
1.3 Specialised health care services purchased by municipalities and joint municipal boards from private providers (and other private medical care)	98,3	98,1	0,2	1,7	1,0		0,7			100,0	
2. Primary health care (excl. occupational, student and oral health care)	91,2	91,2		8,8	0,7	1,7	6,5			100,0	
2.1 Inpatient primary health care	87,6	87,6		12,5			12,5			100,0	
2.1.1 Long-term care (at least 90 days)	86,4	86,4		13,6			13,6			100,0	
2.1.2 Short-term inpatient care	88,0	88,0		12,0			12,0			100,0	
2.1.2.1 Short-term (less than 21 days) inpatient care	87,9	87,9		12,1			12,1			100,0	
2.1.2.2 Other short-term (21–89 days) inpatient care	88,1	88,1		11,9			11,9			100,0	
2.2 Outpatient primary health care (excl. oral health care)	93,2	93,2		6,8		2,8	4,0			100,0	
2.2.1 Physiotherapy	25,0	25,0		75,1		69,6	5,4			100,0	
2.2.2 Mental health care	100,0	100,0								100,0	
2.2.3 Prenatal, child health and family planning clinics	100,0	100,0								100,0	
2.2.4 School health care	100,0	100,0								100,0	
2.2.5 Home nursing	100,0	100,0								100,0	
2.2.6 Laboratory examinations	100,0	100,0								100,0	
2.2.7 Imaging examinations	94,5	94,5		5,5			5,5			100,0	
2.2.8 Other outpatient services by health-centre physicians	94,5	94,5		5,5			5,5			100,0	
2.2.9 Other outpatient services by health-centre nursing staff	90,7	90,7		9,3	9,3					100,0	
2.3 Primary health care services purchased by municipalities and joint municipal boards	39,6	31,0	8,6	60,4	0,9		59,4	0,0		100,0	
3. Oral health care	69,6	69,6		30,4			30,4			100,0	
3.1 Primary oral health care	100,0	100,0								100,0	
3.2 Primary oral health care services purchased by municipalities and joint municipal boards	20,6		20,6	79,4	2,4		76,9			100,0	
3.3 Private oral health care reimbursed under National Health Insurance				100,0			100,0			100,0	
3.4 Private oral health care (not reimbursed under National Health Insurance)	82,0	30,4	51,7	18,0			17,3	0,6		100,0	
3.5 Oral health care by Student Health Service (YTHS) and Defence Forces				100,0			100,0			100,0	
3.6 Dental prosthetics	45,3	4,5	40,8	54,7			0,7	0,0	53,9	100,0	
4. Occupational and student health care	48,8	1,3	47,5	51,2					51,2	100,0	
4.1 Occupational health care within primary health care	40,9		40,9	59,1					59,1	100,0	
4.2 Occupational health care by private service providers	94,6	94,6		5,4			5,4			100,0	
4.3 Student health care within primary health care	79,0	18,7	60,3	21,0			20,3	0,7		100,0	
4.4 Student health care by YTHS (excl. dental care)	81,8	81,8		18,2			18,2			100,0	
5. Long term care for older people and people with intellectual disabilities (excl. Long-term care by primary and specialised health care)	73,0	73,0		27,1			27,1			100,0	
5.1 Institutional care for older people	70,0	70,0		30,0			30,0			100,0	
5.1.1 Institutional care for older people by public providers	84,6	84,6		15,5			15,5			100,0	
5.1.2 Institutional care for older people by private providers	92,7	92,7		7,3			7,3			100,0	
5.2 Institutional care for people with intellectual disabilities, provided by	92,8	92,8		7,2			7,2			100,0	
5.2.1 Institutional care for people with intellectual disabilities, provided by municipalities	92,1	92,1		7,9			7,9			100,0	
5.2.2 Institutional care for people with intellectual disabilities, purchased by municipalities	83,3	83,3		16,7			16,7			100,0	
5.3 Long-term home care for older people and people with intellectual disabilities (incl. Public long-term home care)	84,0	84,0		16,0			16,0			100,0	
5.3.1 Public long-term home care	82,6	82,6		17,4			17,4			100,0	
5.3.2 Long-term home care services purchased by municipalities and joint municipal boards	41,3	4,8	36,5	58,7			51,3	7,4		100,0	
6. Private health care reimbursed under National Health Insurance	17,5		17,5	82,5			82,5			100,0	
6.1 Services by physicians in private practice	15,4		15,4	84,6			84,6			100,0	
6.1.1 Services by general practitioners	17,9		17,9	82,1			82,1			100,0	
6.1.2 Services by medical specialists	82,0	12,9	69,0	18,0			18,0			100,0	
6.2 Private rehabilitation	17,6		17,6	82,4			82,4			100,0	
6.3 Private laboratory examinations	27,7		27,7	72,3			72,3			100,0	
6.4 Private imaging examinations	0,1		0,1	99,9			0,3	99,6		100,0	
6.5 Other private examination and treatment	81,3	77,5	3,9	18,7			18,7			100,0	
7. Other health care	100,0	100,0								100,0	
7.1 Health care provided by Defence Forces and the prison service administration (excl. Reimbursement of medical costs between EU/EEA countries, reimbursements paid by Social Insurance Institution (Kela))	100,0		100,0							100,0	
7.2 Reimbursement of medical costs between EU/EEA countries, reimbursements paid by Social Insurance Institution (Kela)	78,5	78,5		21,5			21,5			100,0	
7.3 Home nursing**	55,5		55,5	44,5	0,5		44,0			100,0	
8. Pharmaceuticals and other medical non-durables	66,8		66,8	33,2	0,6		32,6			100,0	
8.1 Prescription medicines in outpatient care	70,8		70,8	29,2	0,6		28,6			100,0	
8.1.1 Prescription medicines in outpatient care, reimbursed under National Health Insurance				100,0			100,0			100,0	
8.1.2 Prescription medicines in outpatient care, NOT reimbursed under National Health Insurance				100,0			100,0			100,0	
8.2 Self-care medicines in outpatient care				100,0			100,0			100,0	
8.3 Other medical non-durables				100,0	1,3		98,8			100,0	
9. Therapeutic appliances and other medical durables				100,0	1,4		98,6			100,0	
9.1 Glasses and other vision products				100,0			100,0			100,0	
9.2 Orthopaedic appliances and other prosthetics (excl. dental prosthetics)	81,7	27,3	54,4	18,3	6,0	11,6	0,7	0,0		100,0	
10. Health administration	99,1	22,4	76,7	1,0			0,9	0,0		100,0	
10.1 General health administration: public sector***				100,0	34,0	66,0				100,0	
10.2 Health administration and insurance: private sector	100,0	100,0								100,0	
10.3 Health promotion and supervision	88,0	7,0	81,0	12,0			12,0			100,0	
11. Travels	87,1		87,1	12,9			12,9			100,0	
11.1 Travels reimbursed under National Health Insurance: ambulance	87,1		87,1	12,9			12,9			100,0	
11.2 Travels reimbursed under National Health Insurance: others	100,0	100,0								100,0	
11.3 Helicopter Emergency Medical Services, financed by state	74,6	61,2	13,5	25,4	0,3	2,3	19,9	0,5	2,4	100,0	
Current health expenditure	75,6	62,3	13,3	24,4	0,3	2,2	19,1	0,4	2,3	100,0	

The System of Health Accounts (SHA) 2011, based on a Regulation by the European Commission, was adopted as of 1 January 2016. Based on this statistical system, health care expenditure refers to operating costs, i.e. capital expenditure has been deducted from total health expenditure.

The data for the period up to the year 2000 has been retroactively updated.

Table 8. Health care expenditure as a share of GDP in OECD countries, 2000–2015, %

	2000	2001	2002	2003	2004	2005	2006	2007	2008	2009	2010	2011	2012	2013	2014	2015
Australia	7,6	7,7	7,9	7,9	8,1	8,0	8,0	8,1	8,3	8,6	8,5	8,6	8,7	8,8	9,0	9,3
Austria	9,2	9,3	9,4	9,6	9,6	9,6	9,5	9,5	9,6	10,1	10,1	9,9	10,1	10,1	10,3	10,4
Belgium	7,9	8,1	8,3	9,1	9,1	9,0	8,9	9,0	9,4	10,1	9,9	10,1	10,2	10,4	10,4	10,4
Canada	8,3	8,7	8,9	9,0	9,1	9,1	9,2	9,3	9,5	10,6	10,6	10,3	10,3	10,2	10,0	10,1
Chile	6,4	6,5	6,5	7,2	6,8	6,6	6,0	6,1	6,7	7,1	6,7	6,7	7,0	7,3	7,7	7,7
Czech Republic	5,7	5,9	6,2	6,6	6,4	6,4	6,2	6,0	6,4	7,3	6,9	7,0	7,1	7,8	7,7	7,5
Denmark	8,1	8,4	8,7	8,9	9,0	9,1	9,2	9,3	9,5	10,7	10,4	10,2	10,3	10,3	10,6	10,6
Estonia	5,2	4,8	4,7	4,9	5,1	5,0	4,9	5,0	5,7	6,5	6,3	5,8	5,8	6,0	6,1	6,3
Finland	6,8	7,0	7,4	7,7	7,8	8,0	8,0	7,8	8,1	8,9	8,9	9,0	9,3	9,5	9,5	9,4
France	9,5	9,7	10,0	10,0	10,1	10,2	10,1	10,0	10,1	10,8	10,7	10,7	10,8	10,9	11,1	11,0
Germany	9,8	9,8	10,1	10,3	10,1	10,2	10,1	10,0	10,1	11,1	11,0	10,7	10,8	10,9	11,0	11,1
Greece	7,2	8,0	8,2	8,2	7,9	9,0	9,0	9,1	9,8	9,8	9,9	9,5	8,9	8,7	8,3	8,2
Hungary	6,8	6,8	7,1	8,1	7,8	8,0	7,8	7,3	7,1	7,3	7,6	7,6	7,5	7,3	7,2	7,0
Iceland	9,0	8,9	9,6	10,1	9,6	9,2	8,9	8,7	8,8	9,1	8,8	8,6	8,7	8,8	8,9	8,8
Ireland	5,9	6,4	6,7	7,0	7,2	7,7	7,5	7,8	9,1	10,5	10,6	9,9	10,1	10,5	10,1	9,4
Israel	6,8	7,2	7,1	7,1	7,0	7,1	6,9	6,9	7,0	7,0	7,0	7,0	7,1	7,4	7,6	7,4
Italy	7,6	7,8	7,9	7,9	8,2	8,4	8,5	8,2	8,6	9,0	9,0	8,8	8,8	8,8	9,1	9,1
Japan	7,4	7,6	7,7	7,9	7,9	8,1	8,1	8,2	8,5	9,4	9,5	11,1	11,2	11,3	11,4	11,2
Korea	4,0	4,5	4,4	4,7	4,7	5,0	5,4	5,6	5,8	6,3	6,4	6,5	6,6	6,8	7,1	7,2
Latvia	5,9	6,1	6,1	5,8	6,2	5,9	5,7	5,8	5,6	6,2	6,2	5,6	5,4	5,4	5,5	5,6
Luxembourg	5,9	6,5	6,8	7,1	7,4	7,3	6,8	6,3	6,6	7,5	7,1	6,2	6,7	6,5	6,3	7,2
Mexico	4,9	5,3	5,4	5,9	6,0	5,9	5,7	5,8	5,7	6,2	6,0	5,8	5,9	6,0	5,7	5,8
Netherlands	7,1	7,4	8,0	8,5	8,5	9,4	9,3	9,3	9,5	10,3	10,4	10,5	10,9	10,9	10,9	10,8
New Zealand	7,5	7,6	7,9	7,7	7,9	8,3	8,6	8,3	9,1	9,7	9,7	9,6	9,7	9,4	9,4	9,4
Norway	7,7	8,0	9,0	9,2	8,8	8,3	7,9	8,1	8,0	9,1	8,9	8,8	8,8	8,9	9,3	9,9
Poland	5,3	5,7	6,1	6,0	5,9	5,8	5,8	5,9	6,4	6,6	6,4	6,2	6,2	6,5	6,4	6,3
Portugal	8,4	8,4	8,6	8,9	9,3	9,4	9,1	9,1	9,4	9,9	9,8	9,5	9,3	9,1	9,0	8,9
Slovakia	5,3	5,3	5,5	5,5	6,5	6,6	6,9	7,2	7,0	8,0	7,8	7,4	7,7	7,6	7,0	7,0
Slovenia	8,1	8,4	8,0	8,1	7,9	8,0	7,8	7,5	7,8	8,6	8,6	8,5	8,7	8,8	8,5	8,4
Spain	6,8	6,8	6,8	7,5	7,6	7,7	7,8	7,8	8,3	9,0	9,0	9,1	9,1	9,0	9,1	9,0
Sweden	7,4	8,0	8,4	8,5	8,3	8,3	8,2	8,1	8,3	8,9	8,5	10,7	10,9	11,1	11,2	11,1
Switzerland	9,3	9,7	10,1	10,4	10,4	10,3	9,8	9,6	9,8	10,4	10,5	10,6	11,0	11,2	11,4	11,5
Turkey	4,7	5,0	5,2	5,2	5,1	5,1	5,4	5,5	5,5	5,8	5,3	5,0	5,0	5,1	5,1	5,2
Great Britain	6,3	6,6	6,8	7,1	7,3	7,4	7,5	7,6	7,9	8,7	8,5	8,4	8,5	9,9	9,9	9,8
United States	12,5	13,2	14,0	14,5	14,5	14,5	14,7	14,9	15,3	16,4	16,4	16,4	16,4	16,4	16,6	16,9

¹ ²: Data from the previous or earlier year, b: Break in time series, n: New, p: Test calculation, e: Preliminary estimate, u: Internet updating, h: Unreliable or missing data, d: Methodology change

Source: stats.oecd.org as at 19 May 2017

Laatuseloste (SVT)

Terveydenhuollon menot ja rahoitus -tilasto

Tilastotietojen relevanssi

THL siirtyi vuonna 2016 terveydenhuollon menoja ja rahoitusta koskevassa tilastoinnissa OECD:n, Eurostatin ja WHO:n terveystilinpitojärjestelmän SHA 2011 (SHA, System of Health Accounts) mukaisia käsitteitä ja luokituksia noudattavaan raportointiin.¹⁵ Terveydenhuollon menoja, rahoitusta ja tuottajia koskeva raportointi on ollut 1.1.2016 alkaen EU-jäsenmaita velvoittava.¹⁶ SHA 2011 tilastointijärjestelmä vastaa sekä kansallisiin että kansainvälisiin raportointitarpeisiin niin, että kansallista raportointia varten on tuotettu terveystilinpitojärjestelmän tietosisällöistä johdetut ja kansalliset erityispiirteet huomioivat raportointitaulukot. Kansallisesti raportoidaan tarkennettuja tietoja muun muassa ikääntyneiden palvelujen ja lääkkeiden menoista. SHA 2011 –tilastointijärjestelmään pohjautuvan kansallisen tilaston tietosisällöt ja lähteet on kuvattu yksityiskohtaisemmin erillisessä tilastovuosikohtaisessa Excel-dokumentaatiossa.¹⁷

Tilasto on tuotettu tukemaan erityisesti kansallista sosiaali- ja terveystilinpitojärjestelmän päätöksentekoa ja ohjausta. Tilasto on suunnattu sosiaali- ja terveysalan päätöksentekijöille ja suunnittelijoille, alan tutkijoille ja opiskelijoille sekä kaikille, jotka tarvitsevat perustietoa terveydenhuollon menojen ja rahoituksen kehityksestä ja tilastoinnista kansallisesti ja kansainvälisesti.

Menetelmäkuvaus

Tilasto perustuu SHA 2011 -tilastointijärjestelmään, jossa tarkastellaan terveydenhuollon toimintoja, tuottajia, rahoittajia, rahoituslähteitä, resursseja ja investointeja. Tilastointikehikon avulla terveydenhuoltojärjestelmää voidaan tarkastella kansantalouden tilinpidon kanssa yhteneväisestä näkökulmasta. Terveydenhuoltomenojen tarkastelun perustana on kansainvälinen terveystilinpidoon luokittelu ICHA (International Classification for Health Accounts). Kansallinen terveydenhuoltomenojen tilastointi perustuu terveydenhuollon menoja ja rahoitusta koskevien tietojen raportointiin.

Tilaston tiedot kerätään vuosittain eri tilastoja, rekistereitä, tutkimusraportteja ja tilinpäätöstietoja hyödyntäen. Tilastoaineistojen puutteista tai rajoitteista johtuen tilastossa on osin jouduttu käyttämään arviolaskelmia. Esimerkiksi Kuntien ja kuntayhtymien taloustilaston¹⁸ perusterveydenhuollon avo- ja vuodeosastohoidon menoja on tarkennettu edelleen muun muassa THL:n Terveydenhuollon hoitoilmoitusrekisterin (ml. Avohilmo) tietoja hyödyntäen.

SHA 2011 -tilastointijärjestelmän keskiössä ovat terveydenhuollon käyttömenot, jolloin terveydenhuollon kokonaismenoista on vähennetty investointimenot. SHA -käsitteistön mukaisessa terveydenhuollon menojen tilastoinnissa nojautaan kansantalouden tilinpidon määritelmiin tuotannon ja kulutusmenojen laskennassa.¹⁹ Tuotanto arvotetaan markkinatuotteiden eli yksityisen sektorin tuottamien palveluiden osalta sen mukaan mitä palveluista on maksettu (perushinta). Markkinattomien tuotteiden eli kuntien ja kuntayhtymien tuottamat sosiaali- ja terveyspalvelut arvotetaan tuotantokustannuksia vastaavaan arvoon. Tämän seurauksena asiakasmaksut on vähennetty kuntien ja kuntayhtymien tuotoksesta. Julkisen sektorin asiakasmaksut eivät näin ollen sisälly terveydenhuollon käyttömenoihin.

15 OECD, Eurostat, WHO. A System of Health Accounts. 2011 edition. <http://www.who.int/health-accounts/methodology/sha2011.pdf>

16 Commission Regulation (EU) 2015/359 of March 2015 implementing Regulation (EC) No 1338/2008 of the European Parliament and of the Council as regards statistics on healthcare expenditure and financing.

<http://eur-lex.europa.eu/legal-content/EN/TXT/PDF/?uri=CELEX:32015R0359&from=EN>

17 <https://www.thl.fi/fi/tilastot/tilastot-aiheittain/sosiaali-ja-terveydenhuollon-talous/terveydenhuollon-menot-ja-rahoitus>

18 Kuntatalous – muut taloustiedot. Tiedonkeruun sisältö ja ohjeet. Tilastokeskus. http://stat.fi/keruu/kuta/files/kuntatalous_muut_taloustiedot.pdf

19 Kansantalouden tilinpidon EKT 2010 -uudistus. Tilastokeskus/Kansantalouden tilinpito. <http://www.stat.fi/til/ekt2010.html>

Vaikka kotitalouksien maksamat terveydenhuollon asiakasmaksut on vähennetty paikallishallintosektorin tuotoksesta, pidetään ne mukana laskettaessa eri sektoreiden rahoitusosuuksia. Rahoitusnäkökulmasta tarkasteltuna kotitalouksien maksamat asiakasmaksut on vähennetty kuntien rahoitusosuudesta.

Menojen kiinteähintaistamiseen viimeisimmän tilastovuoden hintoihin käytetään seuraavia indeksejä:

- Matkat - Liikenteen kuluttajahintaindeksi (Tilastokeskus)
- Reseptilääkkeet - reseptilääkkeiden tukkuhintaindeksi (Tilastokeskus)
- Käsikauppalääkkeet - käsikauppalääkkeiden tukkuhintaindeksi (Tilastokeskus)
- Muut lääkinälliset kulutustavarat - farmaseuttisten tuotteiden kuluttajahintaindeksi (Tilastokeskus)
- Muut - Julkisten menojen kuntatalouden terveystoimen hintaindeksi (Tilastokeskus).

Tietojen oikeellisuus ja tarkkuus

Tietojen oikeellisuus riippuu keskeisesti tiedontuottajien toimittamien tietojen oikeellisuudesta ja tarkkuudesta. Tietoja tarkistetaan tilastotuotantoa koskevan prosessin eri vaiheissa. Tietojen tallennus- ja raportointivaiheessa tietoja verrataan aikaisempien vuosien tietoihin erilaisilla tarkistusprosesseilla. Epäselvissä tapauksissa otetaan virheiden välttämiseksi ja muutosten syiden selvittämiseksi yhteyttä tiedontuottajaan.

Julkaistujen tietojen ajantasaisuus ja oikea-aikaisuus

THL tuottaa terveydenhuollon menoja ja rahoitusta koskevan tilaston kerran vuodessa laskentaan tarvittavien tietojen valmistuttua. Lopulliset tiedot sisältävä tilasto ilmestyy vuosittain 14 kuukautta tilastovuoden päättymisen jälkeen. Vuonna 2017 tilasto ilmestyy poikkeuksellisesti 17 kuukautta tilastovuoden päättymisen jälkeen. Sosiaali- ja terveysministeriö tuottaa kyseisten tietojen pohjalta vuotuiset kansalliset ja kansainväliset terveydenhuoltomenojen ja rahoituksen ennako- ja ennustetiedot. Kansainvälisessä raportoinnissa noudatetaan EU-asetuksen määrittelemiä aikatauluja. Tiedot tuotetaan samalla aikataululla myös muille kansainvälisille tilasto-organisaatioille (OECD ja WHO).

Tietojen saatavuus ja läpinäkyvyys/selkeys

Keskeiset terveydenhuollon meno- ja rahoitustiedot kootaan THL:n verkkosivuilla julkaistavaan tilastoraporttiin. Keskeisiä tietoja raportoidaan kansallisesti myös THL:n ja Tilastokeskuksen tilastollisissa vuosikirjoissa. Kansainvälisesti SHA -tilastointijärjestelmän mukaiset tiedot raportoidaan OECD:n, Eurostatin, WHO:n ja NOMEKOn tietokannoissa ja julkaisuissa.

Tilastojen vertailukelpoisuus

SHA 2011 mukaiseen terveystilinpitojärjestelmään pohjautuvan kansallisen tilaston tiedot eivät ole kaikilta osin vertailukelpoisia tilastovuotta 2000 edeltävien tietojen kanssa. Merkittävin sisällöllinen ero aikaisempaan tilastointiin on laajempi ikääntyneiden ja vammaisten pitkäaikaishoidon menojen sisällyttäminen tilastointiin tilastovuodesta 2000 alkaen. Metodologisesti suurin ero aikaisempaan tilastointiin on siirtyminen käyttömenojen (terveydenhuoltomenoista on vähennetty investointimenot) tarkasteluun kokonaismenojen sijasta. Myös kansainväliset tilasto-organisaatiot (Eurostat, OECD ja WHO) ovat siirtyneet käyttämään terveydenhuollon käyttömenoja muun muassa tarkasteltaessa terveydenhuoltomenojen suhdetta bruttokansantuotteeseen. SHA 2011 -tilastointijärjestelmän mukaiset vertailukelpoiset tiedot on tuotettu takautuvasti tilastovuoteen 2000 asti.

Tilastokeskuksen Kuntatalous-tilaston uudistus ja siinä tehdyt tietosisällölliset muutokset tehtäväluokissa tilastovuodesta 2015 alkaen vaikuttavat kuntien ja kuntayhtymien sosiaali- ja terveyspalvelujen sekä hallintoa koskevien tietojen vertailukelpoisuuteen aikaisempien vuosien tietojen kanssa.

Selkeys ja eheys/yhtenäisyys

Terveydenhuollon meno- ja rahoitustiedot kerätään koko maan tasolla. Tiedoista tuotettava tilasto ja raportointi sisältävät siten koko maan kattavat terveydenhuollon meno- ja rahoitustiedot. Tämän lisäksi terveydenhuollon meno- ja rahoitustilastosta laadittava tilastoraportti sisältää kansainvälisen, SHA 2011 -tilastointijärjestelmän mukaisen terveydenhuollon käyttömenojen ja rahoituksen vertailun OECD-maissa.

Terveydenhuollon menot ja rahoitus 2015 -tilastoraportin erityiskysymykset

Terveydenhuollon menoja ja rahoitusta koskeva tilastointi on pohjautunut tilastovuodesta 2014 alkaen OECD:n, Eurostatin ja WHO:n SHA 2011 (SHA, System of Health Accounts) terveystilinpitojärjestelmän mukaisiin käsitteisiin ja luokituksiin. SHA 2011 tilastointijärjestelmän mukainen terveydenhuollon menoja, rahoitusta ja tuottajia koskeva raportointi on ollut 1.1.2016 alkaen EU-jäsenmaita velvoittava.

Terveydenhuollon menot ja rahoitus-tilaston keskeisenä tietolähteenä toimineen Tilastokeskuksen Kuntien ja kuntayhtymien talous- ja toimintatilaston laadinta on päättynyt ja viimeiset julkaistut tiedot koskevat tilastovuotta 2014. Tilastovuodesta 2015 alkaen vastaavia tietoja on julkaistu Tilastokeskuksen Kuntatalous-tilastossa. Kuntien ja kuntayhtymien taloustilastoinnin tietosisällöt ja tiedonkeruu ovat kuitenkin uudistuneet niin, että tiedot eivät ole suoraan vertailukelpoisia edellisinä vuosina julkistettujen kuntien ja kuntayhtymien talous -tilaston tietojen kanssa. Esimerkiksi sosiaali- ja terveydenhuollon hallinnon kulut kohdennetaan uudessa kuntatalouden tiedonkeruussa suoraan sosiaali- ja terveystoimen tehtäväluokille. Edelleen, kuntatalouden tiedonkeruun perusterveydenhuollon avohoidon tehtäväluokka ei ole sisältänyt enää tilastovuodesta 2015 alkaen kotisairaanhoidon menoja. Toisaalta kuntatalouden tiedonkeruun uudet, aikaisempaa yksityiskohtaisemmat tehtäväluokat tarkentavat kustannuserittelyjä. Esimerkiksi ikääntyneiden ja vammaisten ympärivuorokautisen hoivan asumispalveluista on kerätty kustannustiedot tilastovuodesta 2015 alkaen omissa erillisissä tehtäväluokissaan.

Kansaneläkelaitoksen (Kelan) korvauksissa tapahtui vuoden 2015 alusta muun muassa lääke- ja matkakustannuksia sekä suun terveydenhuollon kustannuksia koskevia muutoksia, jotka heijastuvat myös terveydenhuollon menoihin. Lääkekustannusten vuosiomavastuu (ns.lääkekatto) nousi 610 eurosta 612,62 euroon. Tämän täytyttyä asiakas maksaa jokaisesta korvattavasta lääkkeestä 1,50 euroa. Kelan korvaamien matkojen omavastuu nousi 14,25 eurosta 16 euroon yhteen suuntaan tehdyiltä matkalta. Matkakorvausten vuosiomavastuu (ns.matkakatto) nousi 242,50 eurosta 272 euroon. Hammaslääkärin tekemästä suun ja hampaiden tutkimuksesta saa korvausta pääsääntöisesti vain joka toinen vuosi. Suuhygienistin tekemä suun terveystarkastus korvataan joka toinen kalenterivuosi.