

Terveys- ja sosiaalipalvelujen henkilöstö 2014

Päälöydökset

- Vuonna 2014 työssä käyvistä väestöstä sosiaali- ja terveyspalveluissa työskenteli 17 prosenttia.
- Sosiaali- ja terveydenhuollon tuleva uudistus koskee suoraan alan julkisen sektorin palveluksessa olevia ammattihenkilöitä, eli noin 10 prosenttia työssä käyvistä väestöstä, kun mukaan ei lueta varhaiskasvatukseen jäävää henkilöstöä.
- Sosiaali- ja terveyspalvelujen henkilöstöstä naisia on noin 88 prosenttia.
- Työssäkäyvistä naisista lähes 30 prosenttia työskentelee sosiaali- ja terveyspalveluissa.
- Vuonna 2014 sosiaali- ja terveyspalvelujen henkilöstöstä 4,6 prosenttia oli syntyperältään muita kuin suomalaisia. Ulkomaan kansalaisten osuus oli 2,0 prosenttia.

Tuleva sote-uudistus koskee 10 prosenttia työssäkäyvistä

Terveys- ja sosiaalipalveluissa työskenteli vuoden 2014 lopussa yhteensä 385 482 henkilöä, joista 72 prosenttia työskenteli julkisella sektorilla (277 979). Yrityksissä työskenteli noin 19 prosenttia (72 973 henkilöä) ja 9 prosenttia järjestöissä (34 530 henkilöä).

Sosiaalipalveluissa yksityisen sektorin (yritysten ja järjestöjen) henkilöstö on 2000-luvulla kasvanut nopeammin kuin julkisen sektorin sosiaalipalvelujen henkilöstöstä (204 758) jo kolmasosa työskenteli yksityisellä sektorilla vuonna 2014. Vuonna 2000 osuus oli noin viidennes. Vanhusten sosiaalipalveluissa henkilöstöstä (79 862) noin 36 prosenttia työskenteli yksityisellä sektorilla. Lasten päivähoiton tai varhaiskasvatuksen henkilöstöstä (62 716) noin 12 prosenttia työskenteli yksityisellä sektorilla.*

Terveyspalveluissa yksityisten sektorin osuus henkilöstöstä on kasvanut, mutta vähemmän kuin sosiaalipalveluissa. Vuonna 2014 terveyspalvelujen henkilöstöstä (180 724) 22 prosenttia työskenteli yksityisellä sektorilla, kun osuus oli 17 prosenttia vuonna 2000. Suurissa maakunnissa, Pirkanmaalla ja Uudellamaalla osuus oli keskimääräistä suurempi.

Terveydenhuollon osalta erityisesti sairaalapalveluiden henkilöstöstä (97 328) suurin osa oli julkisella sektorilla, ja yksityisen sektorin osuus oli vain noin 7 prosenttia.

Kuvio 1. Terveys- ja sosiaalipalvelujen työllisten määrät julkisella ja yksityisellä sektorilla vuosina 2000–2014

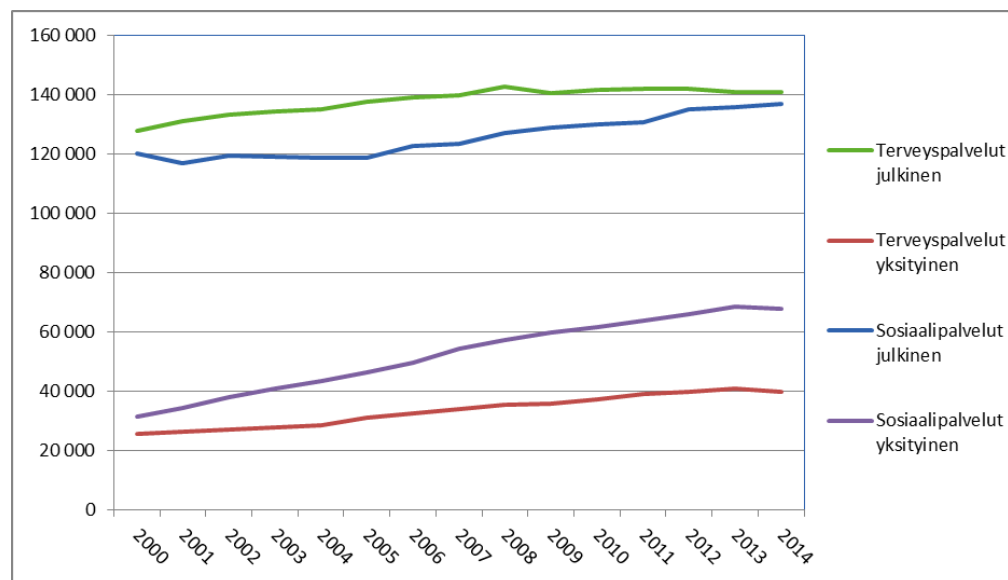

* Nykylainsäädännön mukaan lasten päivähoito ei kuulu sosiaalipalveluihin vaan OKM:n alaisuudessa olevan varhaiskasvatuksen palveluihin, mutta tässä raportissa lasten päivähoito luetaan vielä osaksi sosiaalipalveluja yhdenmukaisesti THL:n keräämien sosiaalihuollon toimintatilastojen [varhaiskasvatusosion](#) kanssa.

Ari Virtanen

ari.virtanen@thl.fi

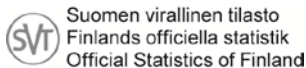

Terveys- ja sosiaalipalvelujen henkilöstö

Terveys- ja sosiaalipalvelujen henkilöstön kansainvälinen liikkuvuus

Terveys- ja sosiaalipalvelut naisten suuri työllistäjä

Työssäkäyvistä naisista Suomessa 29,5 prosenttia työskenteli sosiaali- ja terveyspalveluissa (16,1 % sosiaalipalveluissa ja 13,4 % terveyspalveluissa) vuonna 2014. Miehistä sosiaali- ja terveyspalvelussa työskenteli 4,0 prosenttia (sosiaalipalveluissa 1,7 % ja terveyspalveluissa 2,3 %). (Taulukko 1, kuvio 2, liitetaulukko 1E).

Taulukko 1. Terveys- ja sosiaalipalvelujen henkilöstön osuus kaikista työllisistä

	Kaikkien toimialojen työlliset					Terveys- ja sosiaalipalvelujen työllisten osuus kaikista työllisistä				
	2000	2005	2010	2013	2014	2000	2005	2010	2013	2014
	<i>lkm</i>	<i>lkm</i>	<i>lkm</i>	<i>lkm</i>	<i>lkm</i>	%	%	%	%	%
Miehet	1 151 000	1 158 000	1 159 733	1 140 651	1 124 785	3,1	3,3	3,7	4,1	4,0
Naiset	1 077 000	1 108 000	1 165 946	1 161 100	1 149 191	25,4	26,8	28,2	29,3	29,5
Yhteensä	2 229 000	2 265 000	2 325 679	2 301 751	2 274 076	13,9	14,8	16	16,8	17,0

Kuvio 2. Terveys- ja sosiaalipalvelujen työllisten naisten prosenttiosuus kaikista työllisistä naisista vuonna 2014 ikävuosittain

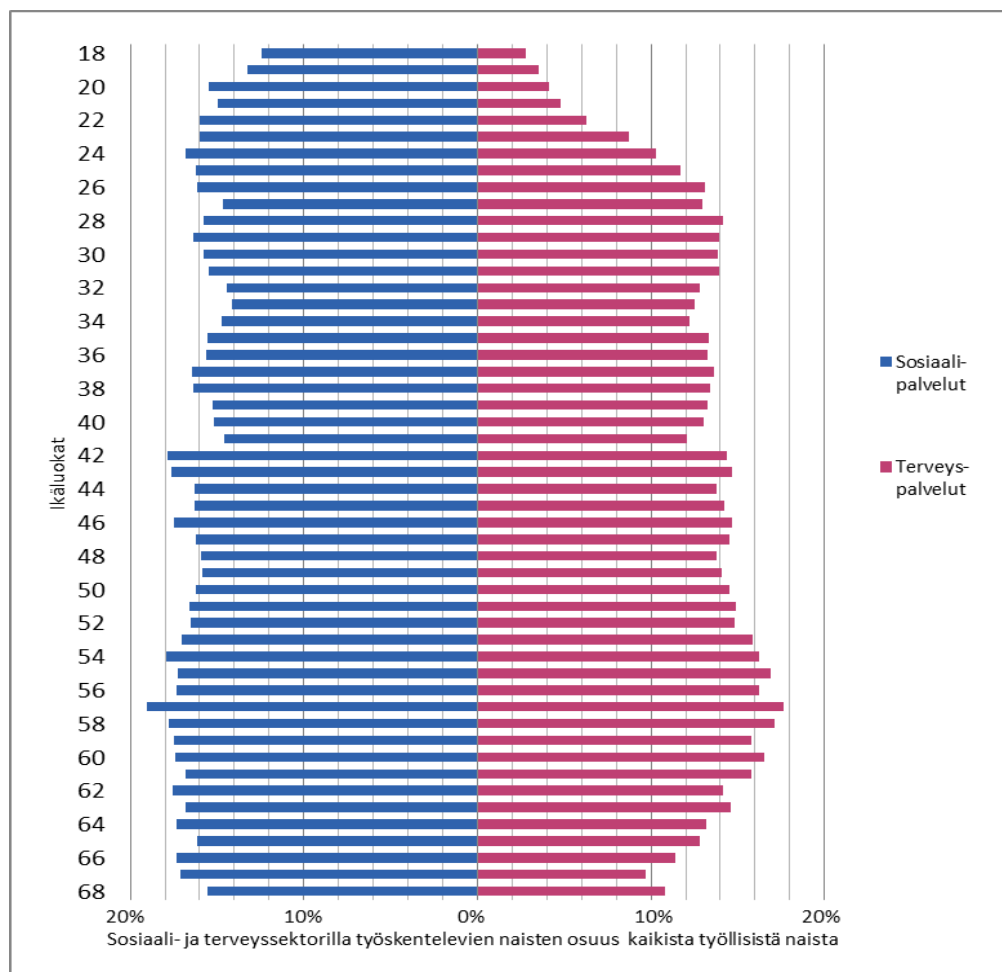

Henkilöstön määrä on kasvanut sekä sosiaali- että terveyspalveluissa

Terveys- ja sosiaalipalveluissa työskenteli vuoden 2014 lopussa yhteensä 385 482 henkilöä. Henkilöstömäärä on kasvanut melko tasaisesti 2000-luvun alusta. Vuoteen 2013 verrattuna vähennystä henkilöstön määrään oli kuitenkin 0,2 prosenttia. Vuonna 2014 sosiaalipalvelujen henkilöstömäärä (204 758) kasvoi edellisestä vuodesta 0,1 prosenttia, mutta terveyspalveluiden henkilöstömäärä (180 724) laski 0,6 %. Kaikkiaan työssäkäyvistä 9,8 prosenttia (222 950 henkilöä) työskenteli julkisissa sosiaali- ja terveyspalveluissa, pois lukien lasten päivähoito (nykyään varhaiskasvatus), jonka hallinto ja ohjaus on siirretty vuodesta 2013 lähtien opetus- ja kulttuuriministeriön alaisuuteen. (Taulukko 2, liitetaulukko 1A.)

Terveyspalvelujen henkilöstöstä sairaalapalveluissa työskenteli hieman yli puolet (97 328). Lääkäripalveluissa, (terveyskeskuksissa, yksityisissä lääkäripalveluissa ja hammashoidossa) työskenteli 36,3 prosenttia (65 625). Muissa terveydenhuoltopalveluissa (fysioterapia-, laboratorio- ja kuvantamispalvelut sekä sairaankuljetuspalvelut) työskenteli 9,8 prosenttia (17 771 henkilöä) terveyspalveluiden henkilöstöstä (Taulukko 2, Liitetaulukko 1A)

Sosiaalipalveluissa suurin toimiala oli vanhusten sosiaalipalvelut (vanhainkodit, palvelukodit sekä kotipalvelut). Vanhusten palveluiden henkilöstöosuus oli 39 prosenttia (79 862). Lasten päivähoiton osuus oli 30,6 prosenttia (62 716). (Taulukko 2, liitetaulukko 1A).

Taulukko 2. Terveys- ja sosiaalipalvelujen henkilöstö työnantajan oikeudellisen muodon mukaan vuonna 2014 - lukumäärät ja prosenttimuutos vuodesta 2013

	2014	2013– 2014 muutos- %	2014	2013– 2014 muutos- %	2014	2013– 2014 muutos- %	2014	2013– 2014 muutos- %
	Julkinen		Yritykset		Järjestöt		Yhteensä	
Sosiaali- ja terveyspalvelut	277 979	0,3	72 973	-0,3	34 530	-4,3	385 482	-0,2
Terveyspalvelut	141 002	0,0	34 901	-2,4	4 821	-3,1	180 724	-0,6
Varsinaiset sairaalapalvelut	90 581	-0,6	4 124	0,8	2 623	-6,7	97 328	-0,7
Lääkäripalvelut *	47 365	-1,0	17 199	-0,5	1 061	9,5	65 625	-0,7
Muut terveydenhuoltopalvelut	3 056	48,1	13 578	-5,5	1 137	-4,9	17 771	0,8
Sosiaalipalvelut	136 977	0,7	38 072	1,6	29 709	-4,5	204 758	0,1
Vanhusten palvelut yhteensä	51 349	0,9	17 032	2,3	11 481	-3,3	79 862	0,6
Vammaisten palvelut yhteensä	12 398	2,7	5 213	10,5	3 980	-6,3	21 591	2,6
Lasten päivähoito**	55 029	-1,8	5 112	5,7	2 575	-4,5	62 716	-1,4
Muut sosiaalipalvelut	18 201	6,9	10 715	-4,8	11 673	-4,8	40 589	0,1

* sisältää hammashoidon ja kunnalliset terveyskeskukset.

** lasten päivähoiton asema: vrt. laatuseloste.

Sosiaalipalvelujen henkilöstöstä kolmasosa työskentelee yksityisellä sektorilla

Sosiaalipalveluissa yksityisen sektorin (yritysten ja järjestöjen) henkilöstömäärän kasvu on ollut huomattavasti nopeampaa kuin julkisen sektorin henkilöstömäärä lisäys koko 2000-luvun (kuvio 1, liitetaulukko 7). Vuonna 2000 yksityisen sektorin henkilöstön osuus oli 22 prosenttia ja vuonna 2014 jo 33 prosenttia sosiaalipalvelujen henkilöstöstä. Tämä ilmenee erityisesti yritysten osalta. Vanhusten palveluissa yritysten osuus on samana aikana noussut reilusta viidestä prosentista runsaaseen viidennekseen. Lasten päivähoitossa (so. varhaiskasvatuksessa) yritysten osuus on noussut 3,5 prosentista 8 prosenttiin. (Taulukko 2, liitetaulukot 1D ja 7.).

Terveyspalveluiden henkilöstöstä valtaosa työskentelee julkisella sektorilla

Terveyspalveluissa yksityisen sektorin (yritykset ja järjestöt) henkilöstön osuus oli noin 22 prosenttia vuonna 2014. Osuus on noussut, sillä vuonna 2000 se oli 17 prosenttia. Sairaalapalveluissa yli 93 prosenttia henkilöstöstä oli julkisella sektorilla vuonna 2014. Lääkäripalveluissa (terveyskeskukset ja yksityiset lääkärivastaanotot) yksityisen sektorin osuus oli vuonna 2014 yli neljäsosa (27,8 %). (Taulukko 2, Liitetaulukot 1 D ja 7).

Terveys- ja sosiaalialan koulutuksen saaneiden määrä kasvoi vuosina 2000–2014

Terveys- ja sosiaalialan koulutuksen saaneita henkilöitä oli 454 822 vuonna 2014. Määrä kasvoi 9 727 henkilöllä (2,2 %) vuodesta 2013. Lähihoitajien määrä kasvoi 1 058 ja sairaanhoitajien ja terveydenhoitajien määrä 671 henkilöllä. Sosionomin tai vastaavan tutkinnon suorittaneiden määrä väheni noin 314 henkilöllä. (Liitetaulukko 2 A ja 4 A.)

Työllisiä alan koulutuksen saaneista oli 329 836 (72,5 %) ja työttömiä 18 779 (4,1 %). Työllisten ja työttömien määrät kasvoivat ja samoin työttömien osuus alan koulutuksen saaneista. Eläkeläisten määrä ja osuus kasvoivat ja vuonna 2014 eläkkeellä olevia oli 88 245 (19,4 %) alan koulutuksen saaneista. Muuten työvoiman ulkopuolella olevia (perhevapaa, muuten kotona olevat, opiskelijat) oli 17 962 (3,9 %) (Liitetaulukot 2A, 2D).

Sosiaali- ja terveystyöpalvelut työllistävät myös muita kuin terveys- ja sosiaalialan koulutuksen saaneita

Terveys- ja sosiaalipalveluiden työllisistä (385 482 henkilöä) kaksi kolmasosaa oli saanut terveys- ja sosiaalialan koulutuksen. Heitä olivat esimerkiksi lääkärit, sairaanhoitajat, lähihoitajat ja sosionomit. Muiden alojen koulutuksen saaneista perinteisesti suuria ryhmiä olivat lastentarhaopettajat, psykologit ja myös monet muut yhteiskuntatieteellistä tai kaupallista koulutusta edellyttävät asiantuntijatehtävät. Kuitenkin vuoden 2013 jälkeen lastentarhanopettaja ja varhaiskasvatuksen muita työntekijöitä ei enää hallinnollisesti lasketa osaksi sosiaalipalvelujen henkilöstöä. Lisäksi monella terveys- ja sosiaalipalvelujen työntekijällä oli palvelualojen koulutus. (1 A ja 2 D)

Terveys- ja sosiaalialan koulutuksen saaneet työllistyivät pääasiassa sosiaali- ja terveystyöpalveluihin (noin 78 %), mutta monet toimivat julkisen hallinnon eri tehtävissä tai koulutuksen toimialalla opetustehtävissä. Kaupan toimialalla apteekkien lääketyöntekijät, farmaseutit ja proviisorit olivat terveys- ja sosiaalialan koulutuksen saaneita. (Taulukko 3, Kuvio 3, Liitetaulukko 2 D ja 3)

Taulukko 3. Terveys- ja sosiaalialan koulutuksen saaneiden työllistyminen eri toimialoilla 2000, 2005, 2010 ja 2014

Toimiala	2000	2005	2010	2014	2000	2010	2014	Muutos
	lkm	lkm	lkm	lkm	%	%	%	2010 - 2014
Julkinen hallinto	6 100	7 400	9 793	9 401	2,7	3,2	2,9	- 4,0
<i>josta sosiaali- ja terveydenhuollon hallinto</i>	-	-	4 185	2 799	0	1,4	0,8	-33,1
Koulutus	8 300	11 700	13 575	14 837	3,7	4,4	4,5	9,3
Apteekit	5 700	6 400	6 486	6 532	2,5	2,1	2,0	0,7
Työvoiman vuokraus	300	1 100	3 255	3 210	0,1	1,1	1,0	-1,4
Muut toimialat	31 300	32 700	33 908	38 204	13,8	11,0	11,6	12,7
Sosiaalipalvelut	65 100	81 400	107 024	121 464	28,6	34,8	36,8	13,5
Terveystyöpalvelut	110 600	122 700	133 926	136 188	48,7	43,5	41,3	1,7
Terveys- ja sosiaalipalvelut yhteensä	175 700	204 000	240 950	257 652	77,3	78,2	78,1	6,9
Terveys- ja sosiaalialan koulutus yhteensä	227 300	263 300	307 967	329 836	100	100	100	7,1

Kuvio 3. Terveys- ja sosiaalipalvelujen (Sote) henkilöstö ja terveys- ja sosiaalialan koulutuksen saaneet vuonna 2014

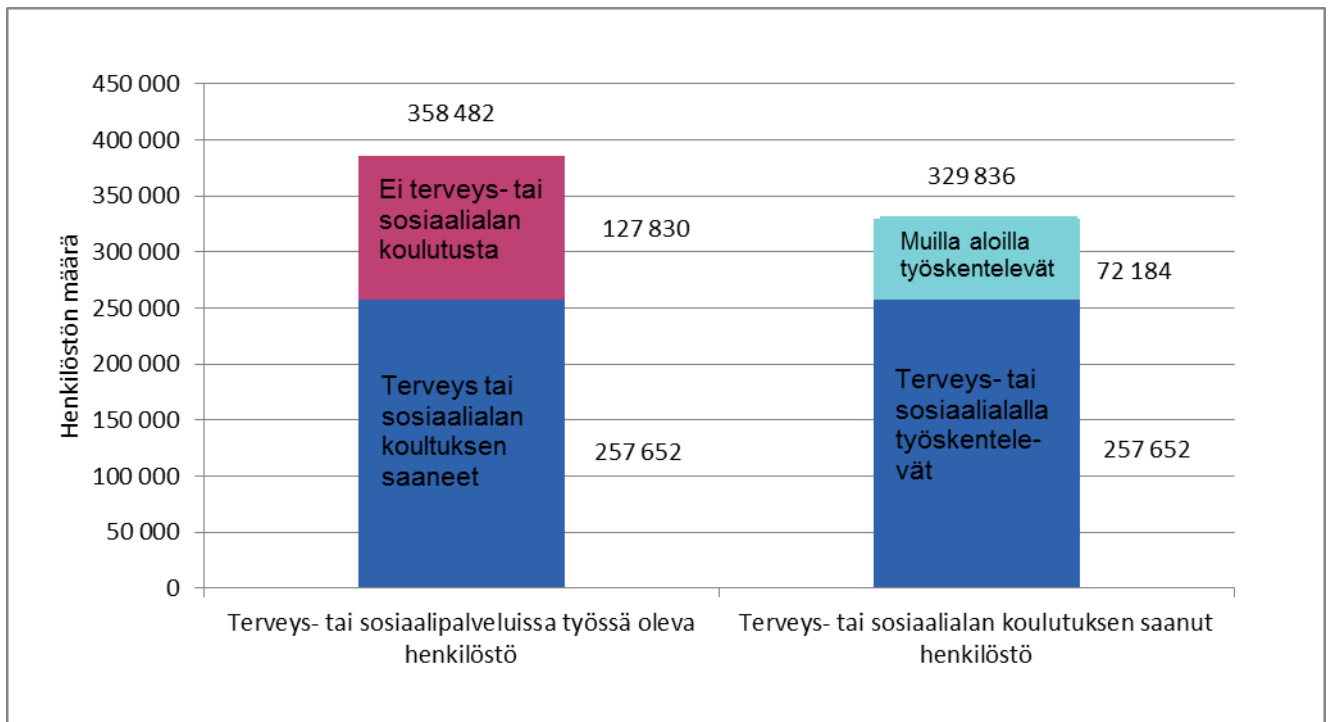

Terveys- ja sosiaalipalveluissa keskimääräisen iän nousu tasaantunut, miesten osuus ei ole muuttunut

Vuoden 2014 työssäkäyvän 18–65-vuotiaan sosiaali- ja terveysalan koulutuksen saaneiden työllisten henkilöiden keski-ikä on 43,0 vuotta, mikä oli kasvanut 0,1 vuotta edellisvuodesta. Alan koulutuksen saaneista, työssäkäyvistä 18–65-vuotiaista on 65-vuotiaita 9,8 prosenttia vuonna 2020. Suuri osa heistä siirtynee eläkkeelle viimeistään tuolloin. Vastaavasti alan koulutuksen saaneista, työssäkäyvistä 18–65-vuotiaista on 65-vuotiaita 23,0 prosenttia vuonna 2025 ja 36,4 prosenttia vuonna 2030. (Liitetaulukko 4 A/B/C).

Terveys- ja sosiaalipalvelujen henkilöstössä miesten osuus oli 12,0 prosenttia vuonna 2014. Osuus ei ole juuri muuttunut 2000-luvulla. (Taulukko 4).

Taulukko 4. Miesten ja naisten lukumäärät sekä prosenttiosuudet terveys- ja sosiaalipalveluissa

	2000	2005	2010	2013	2014	2000	2005	2010	2013	2014
	lkm	lkm	lkm	lkm	lkm	%	%	%	%	%
Miehet	36 600	38 500	42 000	46 261	46 341	11,8	11,5	11,5	12,0	12,0
Naiset	273 600	297 200	324 800	340 103	339 141	88,2	88,5	88,5	88,0	88,0
Yhteensä	310 200	335 700	366 800	386 364	385 482	100	100	100	100	100

Sosiaali- ja terveystalvelujen eri koulutusnimikkeillä työskennelleiden määrät

Ammattiryhmittäin eniten sosiaali- ja terveystalveluissa työskentelee henkilöitä sairaanhoitajan, sosionomin tai lääkärin koulutusnimikkeillä. Suurista ammattiryhmistä ulkomaisten kansalaisten osuus on keskimääräistä (1,4 %) suurempi lääkäreistä ja hammaslääkäreistä (3,7–3,8 %) sekä sairaanhoitajista ja terveydenhuollon kandidaateista tai vastaavista (1,6–1,9 %). Myös eläinlääkärien ja hammasteknikkojen osuus on keskimääräistä suurempi. Muissa ammattiryhmissä osuus on vähäinen (Taulukko 5, Liitetaulukko 4A).

Taulukko 5. Ulkomaalaistaustaisten prosentiosuudet terveys- ja sosiaalipalvelujen eräillä koulutusnimikkeillä työskennelleiden osalta vuosina 2013–2014

	kaikki	ulkom.	syntyperältään	ulkom.	syntyperältään
	työlliset	kansal.	ei suomal.	kansal.	ei suomal.
	2013	(%)	(%)	2014	(%)
Lääkärit	20 984	4,1	8,8	20 861	8,6
Sairaan- ja terveydenhoitajat ja kättilöt yhteensä	79 934	1,4	3,5	80 622	3,5
Sairanhoitajat	60 746	1,8	4,0	61 207	4,0
Terveydenhoitajat	15 350	0,3	1,7	15 560	1,7
Kättilöt	3 838	1,0	2,9	3 855	3,1
Röntgenhoitajat	3 252	0,6	1,7	3 262	1,9
Laboratoriohoitajat	6 002	0,6	2,6	5 908	2,4
Lähihoitajat (sis. hammashoitajat ja apteekkien tekniset apulaiset)	146 572	1,2	3,6	147 630	3,8
Fysioterapeutit	11 108	0,6	1,8	11 254	1,9
Toimintaterapeutit	2 257	0,3	1,1	2 366	1,3
Terveydenhuollon kandidaatit ja vastaavat	9 456	1,9	3,8	9 758	3,9
Sosionomit (amk) ja ns. vanhat opistoasteen vastaavat tutkinnot	29 806	1,0	2,8	29 492	2,8
Hammaslääkärit	4 411	4,0	7,2	4 357	7,0
Suuhygienistit	2 063	0,5	2,8	2 117	3,1
Hammashoitajat	3 358	0,3	0,6	3 205	0,9
Hammasteknikot	663	2,9	6,3	648	7,3
Farmaseutit ja proviisorit	8 125	0,7	2,7	8 169	3,2
Lääketyöntekijät (apteekkien tekniset)	799	0,4	1,5	755	1,6
Eläinlääkärit	1 670	2,4	5,4	1 706	4,8
Optikot	1 538	1,3	2,2	1 596	2,1

Sosiaali- ja terveystalvelujen ulkomaalaistaustaisen henkilöstön määrän kehitys

Ulkomaalaistaustaisen terveys- ja sosiaalipalveluiden henkilöstön määrä Suomessa on kasvanut 2000-luvulla. Vaikka heidän määränsä (17 755) on kasvanut suhteellisesti paljon, oli syntyperältään muiden ja ulkomaan kansalaisten osuus alan henkilöstöstä (4,6 %) kuitenkin vielä melko pieni vuonna 2014. Esimerkiksi lääkärin ammatissa toimivien syntyperältään muiden kuin suomalaisten (8,6 %) ja ulkomaisten kansalaisten (3,8 %) osuus on noussut 2000-luvulla yli kaksinkertaiseksi. (Liitetaulukko 4B.)

Tässä raportissa on käytetty alan ulkomaalaistaustaisesta henkilöstöstä käsitteitä "syntyperältään muut kuin suomalaiset" ja "ulkomaisten kansalaiset". Jälkimmäinen sisältyy edelliseen (kuvio 4, Liitetaulukko 1 B/C).

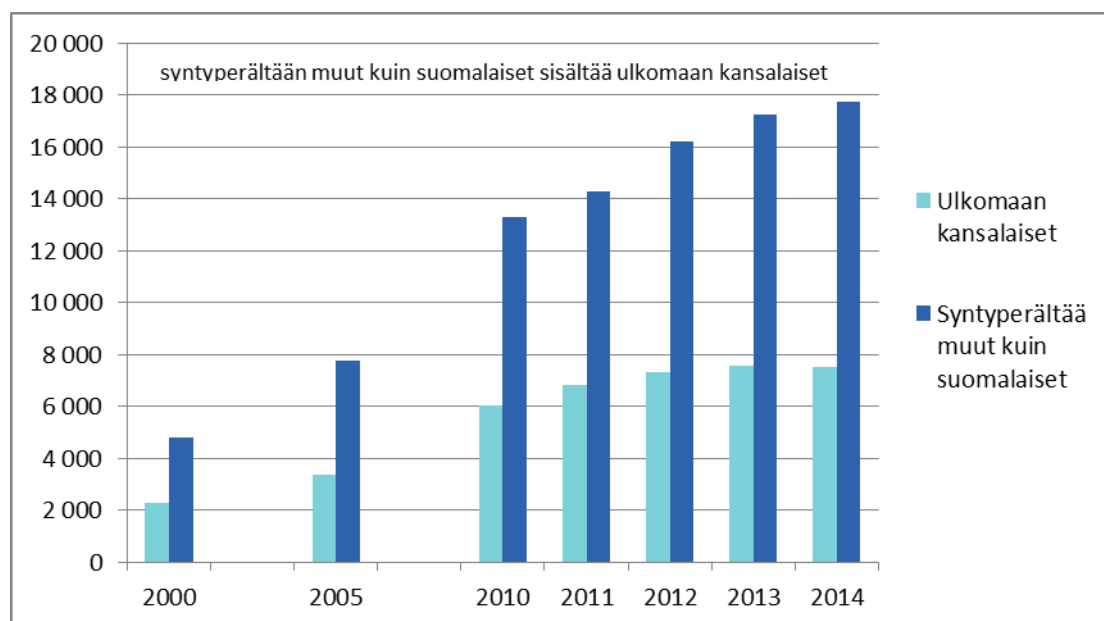
Kuvio 4. Terveys- ja sosiaalipalvelujen ulkomaalaistaustaiset vuosina 2000, 2005 ja 2010–2014

Terveys- ja sosiaalipalveluissa ulkomaalaistaustaisen henkilöstön osuus on pieni

Vuoden 2014 lopussa työskenteli terveys- ja sosiaalipalveluissa syntyperältään muita kuin suomalaisia 17 755, joista ulkomaiden kansalaisia oli 7 529. Syntyperältään muiden kuin suomalaisten osuus oli runsas neljä ja ulkomaiden kansalaisten osuus kaksi prosenttia koko terveys- ja sosiaalipalveluiden henkilöstöstä. Kaikkiaan sosiaali- ja terveydenhuollon koulutuksen saaneita, syntyperältään muita kuin suomalaisia oli 17 585 henkilöä, joista ulkomaiden kansalaisia oli 6 867 henkilöä. (Taulukko 1, liitetaulukot 1 B/C, 2 B/C, 4 C/D).

Taulukko 6. Terveys- ja sosiaalipalvelujen ulkomaalaistaustainen henkilöstö

	Ulkomaiden kansalaiset					Syntyperältään muut kuin suomalaiset				
	2000	2005	2010	2013	2014	2000	2005	2010	2013	2014
Terveys- ja sosiaalipalvelut	2 270	3 390	6 060	7 560	7 529	4 810	7 760	13 310	17 243	17 755
Terveyspalvelut	820	1 450	2 400	3 183	3 055	2 100	3 570	5 630	7 512	7 608
Sosiaalipalvelut	1 450	1 940	3 660	4 377	4 474	2 710	4 190	7 690	9 731	10 147
<i>Osuus toimialan henkilöstöstä (%)</i>										
Terveys- ja sosiaalipalvelut	0,7	1,0	1,7	2,0	2,0	1,6	2,0	3,6	4,5	4,6
Terveyspalvelut	0,5	0,9	1,4	1,8	1,7	1,3	1,9	3,2	4,1	4,2
Sosiaalipalvelut	0,9	1,2	1,9	2,1	2,2	1,8	2,1	4,0	4,8	5,0

Sosiaali- ja terveysalan koulutuksen saaneista (mukaan luettuna varhaiskasvatus ja psykologit) Suomessa työskentelevistä ulkomaan kansalaisista (7 567) yli neljännes (27,6 %) oli virolaisia. Seuraavaksi eniten oli venäläisiä (14,7 %), ruotsalaisia (7,6 %) ja muista EU-maista kotoisin olevia (17,5 %). Sosiaali- ja terveydenhuollon ulkomaalaisista ammattilaisista merkittävä osa on myös Aasiasta (14,9 %) ja Afrikasta (9,3 %). (Liitetaulukko 4 E.)

Sosiaali- ja terveystalvelujen henkilöstö maakunnittain

Sosiaalipalveluissa yksityisen sektorin (yritysten ja järjestöjen) henkilöstön (67 781) osuus koko maassa oli 33,1 prosenttia koko henkilöstöstä. Lasten päivähoidon (so. varhaiskasvatuksen) henkilöstö (62 716) oli suurelta osin julkisella sektorilla (87,7 prosenttia koko maan tasolla). Vanhusten sosiaalipalveluissa taas henkilöstöstä oli keskimäärin hieman suurempi osa (35,7 prosenttia) yksityisen sektorin palveluksessa (28 513). (Liitetaulukko 1D.)

Alueellisesti sosiaalipalveluissa julkisen sektorin henkilöstöä on suhteellisesti eniten Pohjanmaan maakunnissa (Etelä-Pohjanmaa, Keski-Pohjanmaa, Pohjanmaa), vähiten Uudellamaalla, Pirkanmaalla mutta myös Etelä-Savossa sekä Kymenlaaksossa. (Kuvio 5, Liitetaulukko 9).

Kuvio 5. Sosiaalipalvelujen henkilöstön jakauma yksityisen ja julkisen sektorin välillä vuonna 2014 maakunnittain

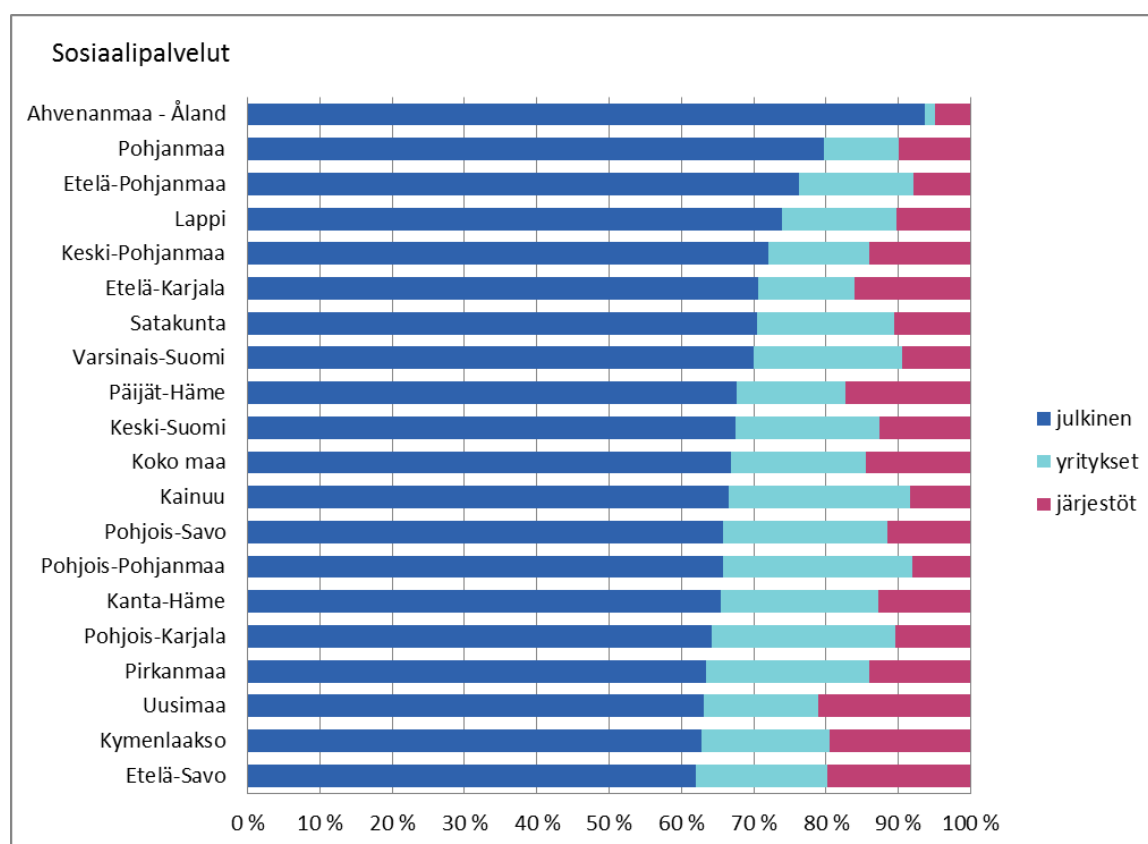

Terveystalveluissa oli yksityisen sektorin (yritysten ja järjestöjen) osuus (39 722) koko maassa yhteensä 21,9 prosenttia. Julkisen sektorin osuus oli suurin perusterveydenhuollossa (terveyskeskukset jne.), jossa yli 93 prosenttia palveluista tuotettiin julkisina palveluina (liitetaulukko 1D).

Yksityisen sektorin palvelujen osuus vaihteli maakunnittain. Erityisesti yritysten osuus oli keskiarvoa (19,3 %) suurempi suurten kaupunkien maakunnissa, Uudellamaalla ja Pirkanmaalla. (Kuvio 5, Liitetaulukko 9).

Kuvio 6. Terveyspalvelujen henkilöstön jakauma yksityisen ja julkisen sektorin välillä vuonna 2014 maakunnittain

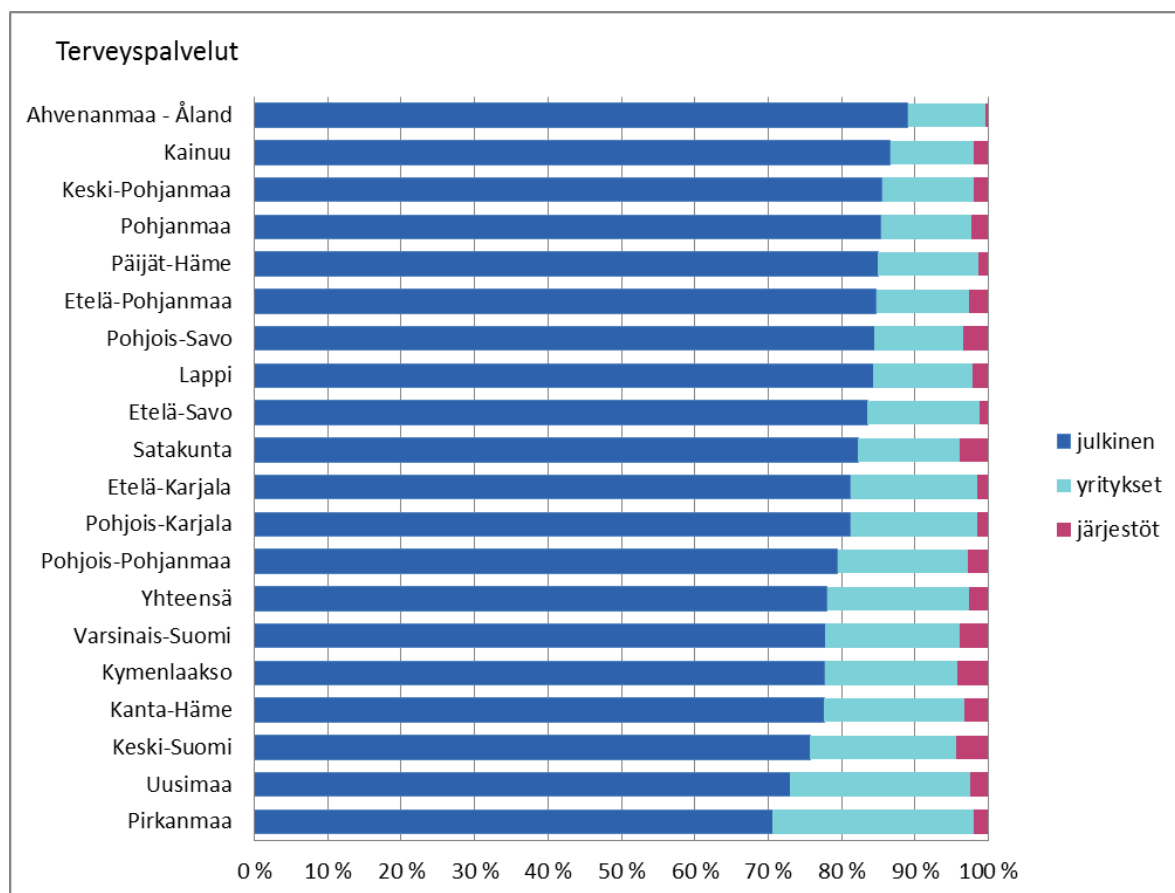

Ammatinharjoittamisoikeudet Suomessa

Valvira myöntää hakemuksen perusteella oikeuden harjoittaa sosiaali- ja terveydenhuollon ammatteja sekä Suomessa että ulkomailla koulutetuille sosiaali- ja terveydenhuollon ammattihenkilöille. Valviran sosiaali- ja terveydenhuollon ammattihenkilöiden keskusrekisterin peittävyys sosiaalipalvelujen (sosiaalityöntekijät, sosionomit, geronomit, nimekesuojatut kodinhoitajat tms.) ammattien osalta ei ollut vuonna 2015 kattava, joten tätä tietoa ei ole mukana tässä raportissa.

Terveydenhuollon osalta ammattioikeuden saaneita 18–68-vuotiaita henkilöitä oli vuonna 2014 yhteensä 390 185 ja 2015 jo yli 400 710. Suurimmat ryhmät koostuivat vuonna 2015 nimikesuojatuista lähihoitajista (128 914), laillistetuista sairaanhoitajista (89 269), laillistetuista terveydenhoitajista (18 643), nimikesuojatuista apuhoitajista (16 402), nimikesuojatuista fysioterapeuteista (16 074) ja hierojista (14 580) sekä laillistetuista erikoislääkäreistä (14 627) ja lääkäreistä (9 933). (Liitetaulukko 4 F).

Suomalaiset terveydenhuollon ammattilaiset ulkomailla

Valviran terveydenhuollon ammattihenkilöiden keskusrekisterin (Terhikki) avulla voidaan ammattilaisten määrän lisäksi seurata myös suomalaisten terveydenhuollon ammattilaisten liikkumista ulkomaille. Sen sijaan rekisterissä ei ole tietoa henkilöiden työllistymisestä Suomessa eikä ulkomailla. Rekisterin perusteella tiedetään vain oikeus ammatin harjoittamiseen sekä henkilön oleskelumaa. Tässä raportissa tiedot ammatinharjoittamisoikeudesta ulottuvat vuoteen 2015 asti. (Kuviot 7 ja 8, Liitetaulukot 10 ja 11).

Ulkomailla oli suomalaisia Suomessa ammatinharjoittamisoikeuden omaavia terveydenhuollon ammattilaisia hieman yli 11 266 vuoden 2015 lopussa. Heistä oli työikäisiä 7 931 (Kuvio 7, Liitetaulukko 10). Edellä olevissa luvuissa ei ole huomioitu Suomessa ammatinharjoittamisoikeuden saaneiden ulkomaiden kansalaisten muuttua pois Suomesta. Suomalaisista

sairaanhoidajista ulkomailla oli noin 3 500, ja yleisimmät kohdemaat olivat Ruotsi, Norja, Iso-Britannia, Sveitsi, Yhdysvallat ja Saksa. Suomalaisten ulkomailla olleiden noin 900 lääkärin yleisimmät kohdemaat olivat Ruotsi ja Viro. Ulkomaalaisista sairaanhoidajista eniten oli lähtenyt Viroon ja lääkäreistä Ruotsiin ja Viroon (Liitetaulukko 11).

Lähtömuutto Suomesta on vähentynyt 2000-luvun alkuvuosien vuosittaisesta noin tuhannesta ammattilaisesta noin kolmanneksella. Vuoden 2015 aikana lähtijöitä oli 717 ja paluumuuttajia noin 400 vähemmän. Sairaanhoidajia lähti enimmäkseen vuonna 2000 lähes 600 henkilöä, kun vuonna 2015 lähtijöitä oli 272 (Kuvio 8, Liitetaulukko 10).

Lääkäreiden lähtömäärissä on ollut vaihtelua, vaikka nekin ovat laskeneet selvästi 2000-luvulla. Vuonna 2015 lähtijöitä oli 100 ja paluumuuttajia 41. Edellä olevat luvut kuvaavat tilannetta vuoden lopussa eivätkä ota huomioon vuotta lyhyempiä tilapäisiä ulkomailla oleskeluita (Kuvio 8, Liitetaulukko 10).

Kuvio 7. Suomalaiset terveydenhuollon ammatinharjoittamisoikeuden omaavat ulkomailla 2000–2015 (31.12.)

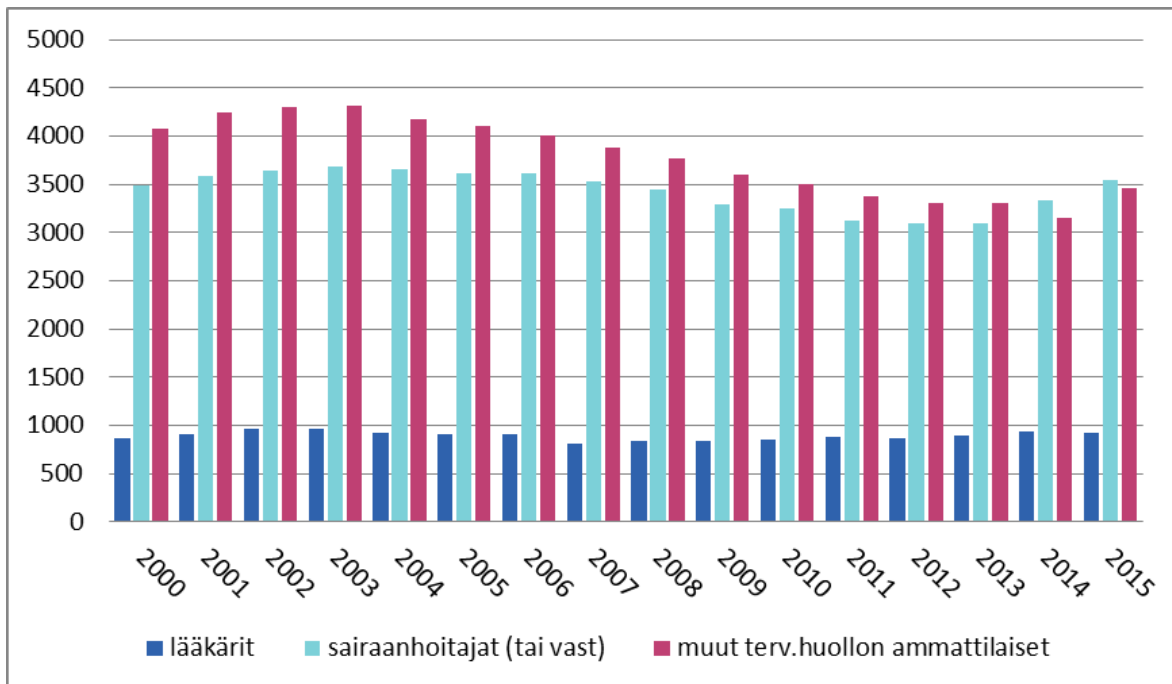

Lähde: Xaqa ja AAKUS

Kuvio 8. Suomessa terveydenhuollon ammatinharjoittamisoikeuden omaavien suomalaisten lähtö- ja paluumuutto ulkomaille 2000–2015

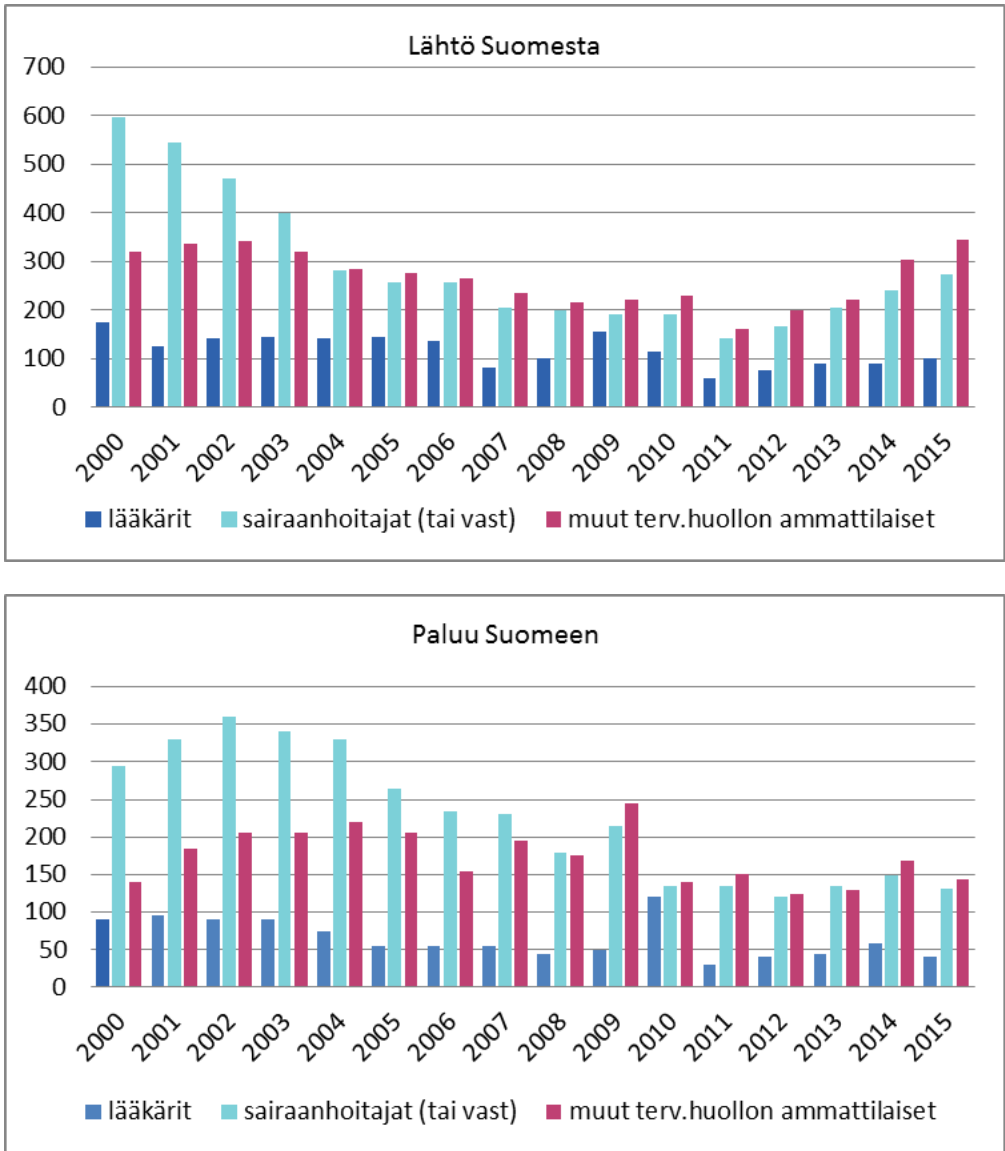

Lähde: Xaqaan/KUS

Käsitteet ja määritelmät

Taustaa

Tämän raportin aineisto perustuu Tilastokeskuksen Työssäkäyntitilastoon ja Valviran Terveystieteiden tutkimuskeskuksen ammattihenkilöiden keskusrekisteriin. THL muokkaa ja tarkistaa aineiston sisäisen yhteensopivuuden. Näiden tarkennusten jälkeen THL:n aineisto ei ole täysin sama kuin Tilastokeskuksen käyttämä aineisto.

Yleistä

Puhuttaessa toimialasta tässä raportissa käytetään termiä ”Terveys- ja sosiaalipalvelut”. Koulutuksesta käytetään alan koulutuksesta termiä ”Terveys- ja sosiaalialan koulutus”

Henkilön työssäoloon liittyvät käsitteet

Työlliset

<http://www.stat.fi/meta/kas/tyollinen.html>

Työlliseen työvoimaan luetaan kaikki 18–74 -vuotiaat henkilöt, jotka vuoden viimeisellä viikolla olivat ansiotyössä eivätkä olleet työttömänä työnhakijana työvoimatoimistossa tai suorittamassa varusmies- tai siviilipalvelua. Tieto työllisyydestä perustuu työeläke- ja veroviranomaisten tietoihin.

Määritelmää käyttävät tilastot mm.

- Työssäkäynti
- Väestölaskennat

Työttömät

<http://www.stat.fi/meta/kas/tyoton.html>

Työttömään työvoimaan luetaan vuoden viimeisenä työpäivänä työttömänä olleet 15-74 -vuotiaat henkilöt. Tieto työttömyydestä on saatu työministeriön työnhakijarekisteristä.

Määritelmää käyttävät tilastot mm.

- Työssäkäynti

Pääasiallinen toiminta (TVM = vuoden viim. viikon työsuhde)

http://www.stat.fi/tup/mikroaineistot/me_kuvaus_henkilo.html#_ptom1

Pääasiallinen toiminta päätyösuhdepäätelyllä (tvm-päätely). HUOM! Vuodesta 2005 lähtien työllisten alaikäraja tilastossa nousi 18 vuoteen johtuen uudesta eläkelaista. Alle 18-vuotiaat eivät kuulu enää työeläkevakuutuksen piiriin, joten tietoa heidän työsuhteistaan ei ole saatavissa. Tämä alensi työllisten määrää noin 1 %. Suurin osa näistä on opiskelijoita, jotka työskentelevät opintojensa ohessa ja luokitellaan nyt opiskelijoiksi.

Vuonna 1998 ns. pätkätyölain voimaantulon myötä lyhyet työsuhteet tulivat työeläkevakuutuksen piiriin. Siten TaEL:n piiriin kuuluivat kaikki kotitalouksien teettämät työt, alle kuukauden TEL-alan työsuhteet ja yli kuukauden jatkuvat mutta alle TEL-palkkarajan jäävät työsuhteet (v. 1998 palkkaraja 1156,69 mk/kk). Tämä aiheutti pienen nousun työllisten määrään.

Pääasiallisen toiminnan luokitus on seuraava:

- 11 = työllinen
- 12 = työtön
- 21 = 0–14 -vuotias
- 22 = opiskelija
- 24 = eläkeläinen
- 25 = varus- tai siviilipalvelusmies
- 29 = työttömyyseläkeläinen
- 99 = muu työvoiman ulkopuolella oleva

Tässä raportissa käytetään kaikkia yllämainittuja käsitteitä, lukuun ottamatta ryhmää ”21 = 0–14 -vuotias”.

Toimialaluokitus

Tässä raportissa käytetty toimialaluokitus on ”Toimialaluokitus 2008” vuosien 2007–2013 osalta. Vuosien 2000 ja 2005 tiedot ovat ”Toimialaluokitus 2002” mukaisia. Luokitukset poikkeavat toisistaan jonkin verran joten 2000 ja 2005 tiedot eivät ole täysin vertailukelpoiset vuosiin 2010–2013 verrattuina.

Toimialaluokitus 2008 Määritelmä löytyy Tilastokeskuksen verkkosivulta:

<http://www.stat.fi/meta/luokitukset/toimiala/001-2008/index.html>

A	Maatalous, metsätalous ja kalatalous	(01–03)
B	Kaivostoiminta ja louhinta	(05–09)
C	Teollisuus	(10–33)
D	Sähkö-, kaasu- ja lämpöhuolto, jäähdytysliiketoiminta	(35)
E	Vesihuolto, viemäri- ja jätevesihuolto, jätehuolto ja muu ympäristön puhtaanapito	(36–39)
F	Rakentaminen	(41–43)
G	Tukku- ja vähittäiskauppa; moottoriajoneuvojen ja moottoripyörien korjaus	(45–47)
H	Kuljetus ja varastointi	(49–53)
I	Majoitus- ja ravitsemistoiminta	(55–56)
J	Informaatio ja viestintä	(58–63)
K	Rahoitus- ja vakuutustoiminta	(64–66)
L	Kiinteistöalan toiminta	(68)
M	Ammatillinen, tieteellinen ja tekninen toiminta	(69–75)
N	Hallinto- ja tukipalvelutoiminta	(77–82)
O	Julkinen hallinto ja maanpuolustus; pakollinen sosiaalivakuutus	(84)
P	Koulutus	(85)
Q	Terveys- ja sosiaalipalvelut	(86–88)
R	Taiteet, viihde ja virkistys	(90–93)
S	Muu palvelutoiminta	(94–96)
T	Kotitalouksien toiminta työnantajina; kotitalouksien eriyttämätön toiminta tavaroiden ja palvelujen tuottamiseksi omaan käyttöön	(97–98)
U	Kansainvälisten organisaatioiden ja toimielinten toiminta	(99)
X	Toimiala tuntematon	(00)

Toimialan Q Terveys- ja sosiaalipalvelut ohella tässä raportissa käytetään lähinnä seuraavia alatoimialoja:

P Koulutus

O Julkinen hallinto ja alatoimiala 84122 Terveystieteiden ja sosiaaliturvan hallinto

G Tukku- ja vähittäiskauppa ja alatoimiala 47730 Apteekit sekä

N Hallinto- ja tukipalvelutoiminta ja alatoimiala 78200 Työvoiman vuokraus

Toimialaluokitus 2008 - Pääluokat

86 Terveyspalvelut

861 Terveystenhuollon laitospalvelut

8610 Terveystenhuollon laitospalvelut

86101 Varsinaiset sairaalapaalvelut

86102 Kuntoutuslaitokset ja sairaskodit

862 Lääkäri- ja hammaslääkäripalvelut

8621 Terveystenkeskus- ja vastaavat yleislääkäripalvelut

86210 Terveystenkeskus- ja vastaavat yleislääkäripalvelut

8622 Lääkäriasemat, yksityislääkärit ja vastaavat erikoislääkäripalvelut

86220 Lääkäriasemat, yksityislääkärit ja vastaavat erikoislääkäripalvelut

8623 Hammaslääkäripalvelut

86230 Hammaslääkäripalvelut

869 Muut terveystenhuoltopaalvelut

8690 Muut terveystenhuoltopaalvelut

86901 Fysioterapia

86902 Laboratoriotutkimukset

86903 Kuvantamistutkimukset

86904 Sairaankuljetuspaalvelut

86909 Muu terveystenpaalvelu

87 Sosiaalihuollon laitospalvelut

871 Sosiaalihuollon hoitolaitokset

8710 Sosiaalihuollon hoitolaitokset

87101 Ikääntyneiden hoitolaitokset

87102 Vammaisten hoitolaitokset (pl. kehitysvammaisten laitospalvelut)

872 Kehitysvammaisten sekä mielenterveys- ja päihdeongelmaisten asumispaalvelut

8720 Kehitysvammaisten sekä mielenterveys- ja päihdeongelmaisten asumispaalvelut

87201 Kehitysvammaisten laitokset ja asumispaalvelut

87202 Mielenterveysongelmaisten asumispaalvelut

87203 Päihdeongelmaisten laitokset

87204 Päihdeongelmaisten asumispaalvelut

873 Vanhusten ja vammaisten asumispaalvelut

8730 Vanhusten ja vammaisten asumispaalvelut

87301 Ikääntyneiden palveluasuminen

87302 Vammaisten palveluasuminen (pl. kehitysvammaisten palveluasuminen)

879 Muut sosiaalihuollon laitospalvelut

8790 Muut sosiaalihuollon laitospalvelut

87901 Lasten ja nuorten laitokset ja ammatillinen perhehoito

87902 Ensi- ja turvakodit

87909 Muut laitokset ja asumispalvelut

88 Sosiaalihuollon avopalvelut

881 Vanhusten ja vammaisten sosiaalihuollon avopalvelut

8810 Vanhusten ja vammaisten sosiaalihuollon avopalvelut

88101 Kotipalvelut ikääntyneille ja vammaisille

88102 Ikääntyneiden päivätoiminta

88103 Vammaisten päivä- ja työtoiminta

88109 Muut vanhusten ja vammaisten avopalvelut

889 Muut sosiaalihuollon avopalvelut

8891 Lasten päivähoitopalvelut

88911 Lasten päiväkodit

88919 Muu lasten päivähoito

8899 Muualla luokittelemattomat sosiaalihuollon avopalvelut

88991 Kotipalvelut muille kuin ikääntyneille ja vammaisille

88992 Päivä- ja työtoiminta muille kuin ikääntyneille ja vammaisille

88993 Avomuotoinen päihdekuntoutus

88999 Muut muualla luokittelemattomat sosiaalihuollon avopalvelut

Päälukot - Toimialaluokitus 2002

(käytössä tässä raportissa vuosien 2000 ja 2005 osalta)

85 Terveys- ja sosiaalipalvelut

851 Terveydenhuoltopalvelut

8511 Sairaalapalvelut

85111 Varsinaiset sairaalapalvelut

85112 Kuntoutuslaitokset ja sairaskodit

8512 Lääkäripalvelut

85121 Kunnalliset terveyskeskukset

85129 Muut lääkäripalvelut

8513 Hammashoito

85130 Hammashoito

8514 Muut terveydenhuoltopalvelut

85141 Fysioterapia

85142 Laboratoriotutkimukset

85143 Kuvantamistutkimukset

85144 Sairaankuljetuspalvelut

85149 Muu terveyspalvelu

853 Sosiaalipalvelut

8531 Majoituksen sisältävät sosiaalipalvelut

85311 Lasten ja nuorten laitokset

85312 Kehitysvammalaitokset

85313 Vanhusten laitokset

85314 Päihdehuoltolaitokset

85315 Palvelutalot ja ryhmäkodit
 85316 Ensi- ja turvakodit
 85319 Muut laitokset ja asumispalvelut
8532 Sosiaaliset avopalvelut
 85321 Lasten päivähoito
 85322 Päivätoiminta
 85323 Kotipalvelut
 85324 Työtoiminta ja työhön kuntoutus
 85325 Neuvolat
 85326 Avomuotoinen päihdekuntoutus
 85329 Muu sosiaalitoiminta

Tämän raportin kuviossa ja taulukoissa käytetään seuraavia termejä:

tässä raportissa	TOL2002	TOL 2008
Sairaalapalvelut	8511 Sairaalapalvelut 85111 Varsinaiset sairaalapalvelut 85112 Kuntoutuslaitokset ja sairaskodit	8610 Terveydenhuollon laitospalvelut 86101 Varsinaiset sairaalapalvelut 86102 Kuntoutuslaitokset ja sairaskodit
Kunnalliset terveyskeskukset *	8512 Lääkäripalvelut 85121 Kunnalliset terveyskeskukset *	86210 Terveyskeskus- ja vastaavat yleislääkäripalvelut *
Yksityiset lääkäripalvelut **	8512 Lääkäripalvelut 85129 Muut lääkäripalvelut **	86220 Lääkäriasemat, yksityislääkärit ja vastaavat erikoislääkäripalvelut 86230 Hammaslääkäripalvelut
Muut terveydenhuoltopalvelut	8514 Muut terveydenhuoltopalvelut	8690 Muut terveydenhuoltopalvelut
Vanhusten sosiaalipalvelut	85313 Vanhusten laitokset 85315 Palvelutalot ja ryhmäkodit 85322 Päivätoiminta 85323 Kotipalvelut	87101 Ikääntyneiden hoitolaitokset 87301 Ikääntyneiden palveluasuminen 87302 Vammaisten palveluasuminen (pl. kehitysvammaisten palveluasuminen) 88101 Kotipalvelut ikääntyneille ja vammaisille 88102 Ikääntyneiden päivätoiminta
Lasten päivähoito	85321 Lasten päivähoito	88911 Lasten päiväkodit 88919 Muu lasten päivähoito
Julkinen hallinto <i>Terveydenhuollon ja sosiaaliturvan hallinto</i>	75 Julkinen hallinto ja maanpuolustus; pakollinen sosiaalivakuutus -	O Julkinen hallinto <i>84122 Terveydenhuollon ja sosiaaliturvan hallinto</i>
Koulutus	M Koulutus	P Koulutus
Apteekit	52310 Apteekit	47730 Apteekit
Työvoiman vuokraus	74502 Työvoiman vuokraus	78200 Työvoiman vuokraus

** sisältää tk- hammaslääkäripalvelut

** sisältää yksityiset hammaslääkäripalvelut

Koulutusluokitus

Tässä raportissa on käytetty Tilastokeskuksen luokitusta "[Koulutusluokitus 2013](#)" niiltä osin kuin se soveltuu erityisesti sosiaali- ja terveystieteisiin. Terveys- ja sosiaalialan ohella tärkeä koulutusala on "Kasvatustieteellinen ja opettajankoulutus". Ainoastaan selkeästi alalle sopivat nimikkeet ovat käytössä.

Kansainvälinen koulutusluokitus ISCED (Unesco International Standard Classification of Education) on tilastollisia tarkoituksia varten kehitetty koulutusluokitus, jota käytetään mm. Unescon, OECD:n ja Eurostatin kansainvälisissä tilastoissa ja indikaattoreissa verrattaessa koulutusta eri maissa. Luokituksen avulla voidaan luokitaa tutkintoon johtava ja tutkintoon johtamaton koulutus. Koulutusluokituksessa on kymmenen pääryhmää. Luokituksen avulla voidaan luokitaa tutkintoon johtava ja tutkintoon johtamaton koulutus.

Määritelmä löytyy Tilastokeskuksen verkkosivulta:

<http://www.stat.fi/meta/luokitukset/koulutus/versio.html>

Ammattiluokitus

Tässä raportissa on käytetty ammattiluokituksena "Ammattiluokitus 2010" sovellettuna erityisesti terveys- ja sosiaalipalveluihin. Osa ammattiryhmistä ja -luokista on yhdistetty suuremmiksi kokonaisuuksiksi. Ainoastaan selkeästi alalle sopivat nimikkeet ovat käytössä.

Yleisesti ammatti-ryhmän määräytyminen perustuu työtehtävien laatuun, vaativuuteen ja ammattitaitoon, joka on hankittu työssä tai koulutuksen kautta. Luokitus perustuu kansainvälinen työjärjestön (ILO) ammattiluokituksen ISCO-88. Ammattiluokituksessa on kymmenen pääryhmää. Pääryhmät 2–9 on muodostettu ammattitaidon tason perusteella. Niiden sisällä ammatit jaetaan erikoistumisalan mukaan.

Määritelmä löytyy Tilastokeskuksen verkkosivulta:

<http://www.tilastokeskus.fi/meta/luokitukset/ammatti/001-2010/index.html>

Oikeudellinen muoto

Tietoa työnantajaorganisaatioiden luokituksista löytyy Tilastokeskuksen verkkosivulta:

http://www.stat.fi/meta/kas/oik_yksikko.html ja http://www.stat.fi/meta/kas/oik_muoto.html

<http://www.stat.fi/til/tyokay/2015/index.html>

Tässä raportissa käytetty luokitus on seuraava:

<i>Tilastokeskuksen alkuperäinen luokitus</i>	<i>Raportin luokitus</i>
Julkinen viranomainen	julkinen
Julkinen liikelaitos	julkinen
Julkisoikeudellinen yhteisö	julkinen
Valtionkirkko	julkinen
Muu uskonnollinen yhteisö	julkinen
Luonnollinen henkilö	yrittäjä
Kuolinpesä, perikunta	yrittäjä
Verotusyhtymä	yrittäjä
Avoin yhtiö	yrittäjä
Konkurssipesä	yrittäjä
Kommandiittiyhtiö	yrittäjä
Osakeyhtiö	yrittäjä
Keskinäinen vakuutusyhtiö	yrittäjä
Säästöpankki	yrittäjä

Eläkesäätiö tai -kassa, työeläkelaitos, työtömyys- tai avustuskassa	yritys
Asunto-osakeyhtiö	yritys
Osuuskunta	yritys
Säätiö, rahasto	järjestö
Aatteellinen yhdistys	järjestö
Keskinäinen vahinkovakuutusyhtiö	järjestö
Taloudellinen yhdistys	järjestö

"Ulkomaiden kansalaiset" ja "syntyperältään muu kuin suomalainen" Tilastokeskuksen työssäkäyntitilastossa

Tilastokeskuksen työssäkäyntitilaston perustuvassa osassa ulkomaalaistaustaisesta henkilöstöstä käsitteitä:

"Ulkomaiden kansalaiset" tarkoittavat henkilöitä, joilla on muun maan kuin Suomen passi.

Jos ao henkilöllä on kaksoiskansalaisuus, Suomen kansalaisuus on priorisoitu.

<http://www.stat.fi/meta/til/kans.html>

"Syntyperältään muut kuin suomalaiset" tarkoittavat henkilöitä, jotka ovat syntyneet muualla kuin Suomessa, tai heidän vanhempansa tai toinen vanhemmista on muun maan kuin Suomen kansalainen. He voivat olla Suomen kansalaisia (heillä voi olla Suomen passi) tai ulkomaiden kansalaisia. Suomalaista syntyperää ovat kuitenkin ne henkilöt joiden vanhemmista vähintään toinen on syntynyt Suomessa jos tietoa vanhempien kansalaisuudesta ei ole.

http://www.stat.fi/meta/kas/syntypera_ja_ta.html

Valviran Terveystietojärjestelmän ammattihenkilöiden keskusrekisterin (TERHIKKI) luokitukset:

Valvira myöntää hakemuksen perusteella oikeuden harjoittaa sosiaali- ja terveydenhuollon ammatteja sekä Suomessa että ulkomailla koulutetuille terveydenhuollon ammattihenkilöille (laki terveydenhuollon ammattihenkilöistä, 1994/559, ja laki sosiaalihuollon ammattihenkilöistä, 817/2015). Vuonna 2015 ja tätä ennen kootut tiedot tässä raportissa koskevat vain terveydenhuollon ammattihenkilöstöä (Terhikki-rekisteriä). Rekisterin sisältö koostuu seuraavista komponenteista:

1. Henkilötunnus (salattu)
2. Ammatinharjoittamisoikeuden, -luvan tai nimikesuojauksen perusteena oleva koulutus
<http://91.202.112.142/codeserver/pages/classification-view-page.xhtml?classificationKey=398&versionKey=476>
3. Ammatinharjoittamisoikeus, ammatinharjoittamislupa ja ammattinimikkeen käyttöoikeus:
http://www.valvira.fi/valvira/rekisterit/terveydenhuollon_ammattihenkilot
<http://91.202.112.142/codeserver/pages/classification-view-page.xhtml?classificationKey=355&versionKey=433>

Näitä tietoja täydennetään väestötietojärjestelmän tiedoilla asuinmaasta vuoden viimeisenä päivänä. Henkilötunnus on Suomen kansalaisilla normaali henkilötunnus. Henkilötunnuksen perusteella määritellään myös henkilön sukupuoli.

"Ulkomaalaisen" määrittely Valviran Terveystietojärjestelmän ammattihenkilöiden keskusrekisterissä (TERHIKKI)

Valviran aineistoon perustuvassa osiossa käytetään määritelmään ulkomaalainen (ulkomaan kansalainen) henkilöistä, joilla ei ole Valviran Terhikki-rekisterissä suomalaista henkilötunnusta.

www.thl.fi/tilastot/sosiaalijaterveyspalvelut/henkilosto

Liitetaulukot

- 1 A Terveys- ja sosiaalipalveluiden henkilöstö vuosina 2000, 2005 ja 2010–2014
- 1 B Terveys- ja sosiaalipalveluiden henkilöstö - ulkomaiden kansalaiset vuosina 2000, 2005, 2010–2014
- 1 C Terveys- ja sosiaalipalveluiden henkilöstö - syntyperältään muut kuin suomalaiset vuosina 2000, 2005, 2010–2014
- 1 D Terveys- ja sosiaalipalveluiden henkilöstö toimialoittain työnantajan oikeudellisen muodon mukaan vuonna 2014
- 1 E Naiset terveys- ja sosiaalipalveluiden henkilöstöstä vuonna 2014

- 2 A Terveys- ja sosiaalialan koulutuksen saaneiden työllisyysasema vuosina 2005, 2010 ja 2012–2014
- 2 B Terveys- ja sosiaalialan koulutuksen saaneet ulkomaiden kansalaiset vuosina 2000, 2005 2010 ja 2012–2014
- 2 C Terveys- ja sosiaalialan koulutuksen saaneet - syntyperältään muut kuin suomalaiset vuosina 2000, 2005 2010 ja 2012–2014
- 2 D Terveys- ja sosiaalialan koulutuksen saaneiden sijoittuminen eri toimialoille vuosina 2005, 2010 ja 2012–2014

- 3 Terveys- ja sosiaalialan koulutuksen saaneiden työllisyysasema ja työllisten toimialat vuosina 2000, 2005, 2010 ja 2014

- 4 A Terveys- ja sosiaalialan (ja muutaman muun alan) koulutusnimikkeitä vuosina 2000, 2005, 2010–2014, lukumäärä, keski-ikä, vuosina 2020, 2025 ja 2030 65 -vuotta täyttävien prosenttiosuudet ja syntyperältään muiden kuin suomalaisten prosenttiosuudet vuonna 2014
- 4 B Työlliset ulkomaalaistaustaiset terveys- ja sosiaalialan (ja muutaman muun alan) koulutusnimikkeitä olleet vuosina 2000, 2005, 2010–2014 (lukumäärät)
- 4 C Terveys- ja sosiaalialan koulutuksen saaneiden keskiarvioit 2000, 2005, 2010–2014 työllisyysaseman mukaan ja vuosina 2020, 2025 ja 2030 65 -vuotta täyttävien, vuonna 2014 työllisinä olleiden osuudet.
- 4 D Terveys- ja sosiaalialan koulutuksen saaneet syntyperän, kansalaisuuden ja työllisyysaseman mukaan vuonna 2014
- 4 E Eräiden terveys- ja sosiaalipalvelujen ammattien ulkomaan kansalaisten alkuperämaat vuonna 2014
- 4 F Voimassa olevien ammatinharjoittamisoikeuksien määriä vuosina 2014 ja 2015 (18–68 -vuotiaat)

- 5 Terveys- ja sosiaalipalvelujen henkilöstön lukumäärät ammattiryhmittäin ja toimialoittain vuonna 2014

- 6 Terveys- ja sosiaalipalvelujen ammattinimikkeitä työnantajan oikeudellisen muodon sekä henkilöiden sukupuolen, syntyperän ja kansalaisuuden mukaan vuonna 2014

- 7 Terveys- ja sosiaalipalvelujen henkilöstön lukumäärät toimialan ja oikeudellisen aseman mukaan vuosina 2000–2014

- 8 Terveys- ja sosiaalipalvelujen henkilöstö toimialan ja oikeudellisen aseman mukaan sairaanhoitopiireittäin vuonna 2014 (lkm ja prosenttia)

- 9 Terveys- ja sosiaalipalvelujen henkilöstö toimialan ja oikeudellisen aseman mukaan maakunnittain vuonna 2014 (lkm ja prosenttia)

- 10 Suomessa terveydenhuollon ammatinharjoittamisoikeuden omaavat suomalaiset ulkomailla 2000–2015

- 11 Suomessa ammatinharjoittamisoikeuden omaavat työikäiset sairaanhoitajat ja lääkärit ulkomailla maittain 2000–2015

Liitetaulukot

Liitetaulukko 1 A Terveys- ja sosiaalipalveluiden henkilöstö 2005 ja 2010–2014

	2005		2010		2011	2012	2013	2014		Naisia %
	n	%	n	n	n	n	n	%		
Terveys- ja sosiaalipalvelut yhteensä	335 700	100	372 539	377 027	384 543	386 364	385 482	100	88,0	
Terveyspalvelut	169 609	50	180 027	181 983	182 594	181 786	180 724	46,9	85,1	
Sairaalapalvelut	92 420	27	96 664	97 492	97 683	98 048	97 328	25,2	84,1	
Muut lääkäripalvelut *	66 213	21	68 315	67 773	67 343	66 104	65 625	17,0	89,1	
Muut terveydenhuoltopalvelut	10 976	3	15 048	16 718	17 568	17 634	17 771	4,6	76,0	
Sosiaalipalvelut	166 134	50	192 512	195 044	201 949	204 578	204 758	53,1	90,5	
Vanhusten sosiaalipalvelut	69 614	18	73 607	74 484	78 702	79 418	79 862	20,7	94,0	
Vammaisten sosiaalipalvelut	..		18 842	19 510	20 261	21 038	21 591	5,6	84,7	
Lasten päivähoido	59 129	19	61 581	62 814	63 751	63 575	62 716	16,3	97,0	
Muut sosiaalipalvelut	37 291	12	38 482	38 236	39 235	40 547	40 589	10,5	76,7	

* sisältää hammashoidon ja kunnalliset terveyskeskukset

Liitetaulukko 1 B Terveys- ja sosiaalipalveluiden henkilöstö - ulkomaisten kansalaisten vuosina 2000, 2005, 2010–2014

	2000	2005	2010	2011	2012	2013	2014	Naisia	
								%	%
Terveys- ja sosiaalipalvelut yhteensä	2 270	3 390	6 060	6 830	7 324	7 560	7 529	100	79,4
Terveyspalvelut	820	1 450	2 400	2 850	3 004	3 183	3 055	40,6	76,4
Sosiaalipalvelut	1 450	1 940	3 660	3 980	4 320	4 377	4 474	59,4	81,4
<i>Osuus toimialan koko henkilöstöstä</i>									
Terveys- ja sosiaalipalvelut yhteensä	0,7	1,0	1,7	1,8	1,9	2,0	2,0		
Terveyspalvelut	0,5	0,9	1,4	1,6	1,6	1,8	1,7		
Sosiaalipalvelut	0,9	1,2	1,9	2,0	2,1	2,1	2,2		

Liitetaulukko 1 C Terveys- ja sosiaalipalveluiden henkilöstö - syntyperältään muut kuin suomalaiset vuosina 2000, 2005, 2010–2014 *

	2000	2005	2010	2011	2012	2013	2014	2014	muutos
								%	2010–2014
Kaikki yhteensä									
Terveys- ja sosiaalipalvelut yhteensä	4 810	7 760	13 310	14 257	16 204	17 243	17 755	100	81,3
Terveyspalvelut	2 100	3 570	5 630	6 090	6 993	7 512	7 608	42,8	78,2
Sosiaalipalvelut	2 710	4 190	7 690	8 167	9 211	9 731	10 147	57,2	83,6
<i>Osuus toimialan koko henkilöstöstä</i>									
Terveys- ja sosiaalipalvelut yhteensä	1,6	2,0	3,6	3,6	4,2	4,5	4,6		
Terveyspalvelut	1,3	1,9	3,2	3,2	3,8	4,1	4,2		
Sosiaalipalvelut	1,8	2,1	4,0	4,0	4,9	4,8	5,0		

Liitetaulukko 1 D Terveys- ja sosiaalipalveluiden henkilöstö toimialoittain työnantajan oikeudellisen muodon mukaan vuonna 2014

	Julkinen	Yritykset	Järjestöt	Yhteensä	Julkinen	Yritykset	Järjestöt	Yhteensä
Terveys- ja sosiaalipalvelut yhteensä	277 979	72 973	34 530	385 482	72,1	18,9	9,0	100
Terveyspalvelut	141 002	34 901	4 821	180 724	78,0	19,3	2,7	100
Varsinaiset sairaalapalvelut	90 581	4 124	2 623	97 328	93,1	4,2	2,7	100
Varsinaiset sairaalapalvelut	89 949	1 963	632	92 544	97,2	2,1	0,7	100
Kuntoutuslaitokset ja sairaskodit	632	2 161	1 991	4 784	13,2	45,2	41,6	100
Lääkäripalvelut *	47 365	17 199	1 061	65 625	72,2	26,2	1,6	100
Terveyskeskus- ja vastaavat yleislääkäripalvelut**	47250	333	1	47 584	99,3	0,7	0,0	100
Lääkäriasemat, yksityislääkärit ja vastaavat erik. lääk. palv.	70	11894	1 045	13 009	0,5	91,4	8,0	100
Hammaslääkäripalvelut***	45	4972	15	5 032	0,9	98,8	0,3	100
Muut terveydenhuoltopalvelut	3 056	13 578	1 137	17 771	17,2	76,4	6,4	100
Fysioterapia	85	4 109	46	4 240	2,0	96,9	1,1	100
Laboratoriotutkimukset	1 387	1 192	825	3 404	40,7	35,0	24,2	100
Kuvantamistutkimukset	23	137		160	14,4	85,6	0,6	100
Sairaankuljetuspalvelut	213	1 720	117	2 050	10,4	83,9	5,7	100
Muu terveyspalvelu	1 348	6 420	149	7 917	17,0	81,1	1,9	100
Sosiaalipalvelut	136 977	38 072	29 709	204 758	66,9	18,6	14,5	100
Vanhusten palvelut yhteensä	51 349	17 032	11 481	79 862	64,3	21,3	14,4	100
Ikääntyneiden hoitolaitokset	17 763	1 517	2 283	21 563	82,4	7,0	10,6	100
Ikääntyneiden palveluasuminen	12 144	11 919	7 659	31 722	38,3	37,6	24,1	100
Kotipalvelut ikääntyneille ja vammaisille	19 200	3 197	416	22 813	84,2	14,0	1,8	100
Ikääntyneiden päivätoiminta	785	66	82	933	84,1	7,1	8,8	100
Muut vanhusten ja vammaisten avopalvelut	1 457	333	1 041	2 831	51,5	11,8	36,8	100
Vammaisten palvelut yhteensä	12 398	5 213	3 980	21 591	57,4	24,1	18,4	100
Vammaisten hoitolaitokset (pl. kehitysvammaisten laitospalvelut)	147	30	0	177	83,1	16,9	0,0	100
Kehitysvammaisten laitokset ja asumispalvelut	597	2 578	960	4 135	14,4	62,3	23,2	100
Vammaisten palveluasuminen (pl. kehitysvammaisten palveluasuminen)	8 319	2 335	2 497	13 151	63,3	17,8	19,0	100
Vammaisten päivä- ja työtoiminta	3 335	270	523	4 128	80,8	6,5	12,7	100
Lasten päivähoito	55 029	5 112	2 575	62 716	87,7	8,2	4,1	100
Lasten päiväkodit	52 715	4 596	2 065	59 376	88,8	7,7	3,5	100
Muu lasten päivähoito	2 314	516	510	3 340	69,3	15,4	15,3	100
Muut sosiaalipalvelut	18 201	10 715	11 673	40 589	44,8	26,4	28,8	100
Mielenterveysongelmaisten asumispalvelut	140	3 061	773	3 974	3,5	77,0	19,5	100
Päihdeongelmaisten laitokset	498	119	745	1 362	36,6	8,7	54,7	100
Päihdeongelmaisten asumispalvelut	209	149	400	758	27,6	19,7	52,8	100
Lasten ja nuorten laitokset ja ammatillinen perhehoito	3 228	4 631	1 332	9 191	35,1	50,4	14,5	100
Ensi- ja turvakodit	6	4	490	500	1,2	0,8	98,0	100
Muut laitokset ja asumispalvelut	601	228	548	1 377	43,6	16,6	39,8	100
Kotipalvelut muille kuin ikääntyneille ja vammaisille	255	792	20	1 067	23,9	74,2	1,9	100
Päivä- ja työtoiminta muille kuin ikääntyneille ja vammaisille	1 150	212	1 854	3 216	35,8	6,6	57,6	100
Avomuotoinen päihdekuntoutus	624	18	442	1 084	57,6	1,7	40,8	100
Muut muualla luokittelemattomat sosiaalihuollon avopalvelut	11 490	1 501	5 069	18 060	63,6	8,3	28,1	100

* sisältää hammashoidon ja kunnalliset terveyskeskukset

** sisältää terveyskeskusten hammashoidon

*** sisältää yksityisen hammashoidon

Liitetaulukko 1 E Naiset terveys- ja sosiaalipalveluiden 18–68 -vuotiaasta työllisistä vuonna 2014

ikäluokka	Sosiaali- palvelut	Terveys- palvelut	Yhteensä	Työllisiä nai- sia yht.
68-vuotiaat	62	43	105	398
67-vuotiaat	494	279	773	2 887
66-vuotiaat	618	406	1 024	3 569
65-vuotiaat	763	604	1 367	4 719
64-vuotiaat	1 402	1 068	2 470	8 083
63-vuotiaat	2 197	1 905	4 102	13 048
62-vuotiaat	3 573	2 879	6 452	20 378
61-vuotiaat	3 835	3 594	7 429	22 765
60-vuotiaat	4 314	4 096	8 410	24 761
59-vuotiaat	4 754	4 293	9 047	27 206
58-vuotiaat	4 958	4 758	9 716	27 840
57-vuotiaat	5 169	4 781	9 950	27 153
56-vuotiaat	4 968	4 641	9 609	28 647
55-vuotiaat	5 048	4 946	9 994	29 267
54-vuotiaat	5 276	4 778	10 054	29 462
53-vuotiaat	5 050	4 710	9 760	29 634
52-vuotiaat	5 027	4 501	9 528	30 422
51-vuotiaat	5 019	4 498	9 517	30 189
50-vuotiaat	4 823	4 307	9 130	29 675
49-vuotiaat	4 691	4 165	8 856	29 536
48-vuotiaat	4 704	4 066	8 770	29 481
47-vuotiaat	4 650	4 163	8 813	28 630
46-vuotiaat	4 634	3 897	8 531	26 510
45-vuotiaat	4 244	3 704	7 948	26 068
44-vuotiaat	4 124	3 483	7 607	25 260
43-vuotiaat	4 218	3 507	7 725	23 953
42-vuotiaat	4 129	3 324	7 453	23 089
41-vuotiaat	3 727	3 085	6 812	25 554
40-vuotiaat	3 982	3 417	7 399	26 197
39-vuotiaat	4 104	3 569	7 673	26 894
38-vuotiaat	4 347	3 563	7 910	26 563
37-vuotiaat	4 216	3 497	7 713	25 641
36-vuotiaat	4 001	3 394	7 395	25 575
35-vuotiaat	3 898	3 346	7 244	25 092
34-vuotiaat	3 711	3 077	6 788	25 241
33-vuotiaat	3 634	3 220	6 854	25 748
32-vuotiaat	3 718	3 309	7 027	25 794
31-vuotiaat	3 857	3 471	7 328	24 907
30-vuotiaat	3 789	3 320	7 109	24 023
29-vuotiaat	3 767	3 202	6 969	22 983
28-vuotiaat	3 494	3 146	6 640	22 184
27-vuotiaat	3 388	2 984	6 372	23 075
26-vuotiaat	3 623	2 939	6 562	22 394
25-vuotiaat	3 599	2 602	6 201	22 184
24-vuotiaat	3 577	2 189	5 766	21 264
23-vuotiaat	3 213	1 753	4 966	20 083
22-vuotiaat	2 971	1 161	4 132	18 572
21-vuotiaat	2 655	846	3 501	17 744
20-vuotiaat	2 420	648	3 068	15 655
19-vuotiaat	1 823	483	2 306	13 788
18-vuotiaat	997	225	1 222	8 009
naiset kaikki ikäluokat yht.	185 282	153 859	339 141	1 149 191
miehet kaikki ikäluokat yht.	19 476	26 865	46 341	1 124 785
kaikki yht.	204 758	180 724	385 482	2 273 976

Liitetaulukko 2 A

Terveys- ja sosiaalialan koulutuksen saaneiden työllisyysasema vuosina 2005, 2010 ja 2012–2014

Työllisyysasema	2005	2010	2012	2013	2014	2013–2014	2005	2010	2012	2013	2014
	n	n	n	n	n	(muutos- %)	%	%	%	%	%
Työlliset	263 300	307 967	325 160	327 841	329 836	0,6	74,6	75,4	74,7	73,7	72,5
Työttömät	13 500	11 390	11 911	15 438	18 779	21,6	3,8	2,8	2,8	3,5	4,1
Eläkkeellä olevat	54 700	70 938	79 078	83 637	88 245	5,5	15,5	17,4	18,4	18,8	19,4
Muut ei työvoimaan kuuluvat *	21 600	17 974	18 043	18 179	17 962	-1,2	6,1	4,4	4,2	4,1	3,9
Yhteensä	353 100	408 269	434 192	445 095	454 822	2,2	100	100	100	100	100

* eivät työelämässä - kotona olevat, opiskelija yms.)

Liitetaulukko 2 B

Terveys- ja sosiaalialan koulutuksen saaneet ulkomaiden kansalaiset vuosina 2000, 2005 2010 ja 2012–2014

Muut kuin Suomen kansalaiset

Työllisyysasema	2000	2005	2010	2012	2013	2014	muutos	%
	n	n	n	n	n	n	2010– 2014	
Työlliset	1 340	2 065	3 580	4 597	4 638	4 497	917	25,6
Työttömät	550	470	590	672	896	827	237	40,2
Eläkkeellä olevat	75	135	220	289	316	344	124	56,4
Muut ei työvoimaan kuuluvat *	695	750	1 050	1 182	1 192	1 199	149	14,2
Yhteensä	2 660	3 425	5 430	6 740	7 042	6 867	1 437	26,5

* eivät työelämässä - kotona olevat, opiskelija yms.)

Liitetaulukko 2 C

Terveys- ja sosiaalialan koulutuksen saaneet - syntyperältään muut kuin suomalaiset vuosina 2000, 2005 2010 ja 2012–2014

Työllisyysasema	2000	2005	2010	2012	2013	2014
	n	n	n	n	n	n
Työlliset	3 460	5 655	9 405	11 615	12 338	12 705
Työttömät	925	830	1 050	1 197	1 633	1 822
Eläkkeellä olevat	370	520	710	895	967	1 067
Muut ei työvoimaan kuuluvat *	1 080	1 315	1 665	1 873	1 966	1 991
Yhteensä	5 835	8 320	12 840	15 580	16 904	17 585

* eivät työelämässä - kotona olevat, opiskelija yms.)

Liitetaulukko 2 D.
Terveys- ja sosiaalialan koulutuksen saaneiden sijoittuminen eri toimialoille vuosina 2005, 2010 ja 2012–2014

Toimiala	2005	2010	2012	2013	2014	2005	2010	2012	2013	2014
	n	n	n	n	n	%	%	%	%	%
Julkinen hallinto - josta sosiaali- ja terveydenhuollon hallinto	7 400	9 793	10 368	10 439	9 401	2,8	3,2	3,2	3,2	2,9
	-	4 185	3 913	3 827	2 799	-	1,4	1,2	1,2	0,8
Koulutus	11 700	13 575	14 704	14 628	14 837	4,4	4,4	4,5	4,5	4,5
Apteekit	6 400	6 486	6 519	6 514	6 532	2,4	2,1	2,0	2,0	2,0
Työvoiman vuokraus	1 100	3 255	3 365	3 193	3 210	0,4	1,1	1,0	1,0	1,0
Muut toimialat	32 700	33 908	34 983	35 842	38 204	12,4	11,0	10,8	10,9	11,6
Sosiaalipalvelut	81 400	107 024	118 002	120 171	121 464	30,9	34,8	36,3	36,7	36,8
Terveyspalvelut	122 700	133 926	137 233	137 054	136 188	46,6	43,5	42,2	41,8	41,3
Terveys- ja sosiaalipalvelut yhteensä	204 000	240 950	255 235	257 225	257 652	77,5	78,2	78,5	78,5	78,1
Terveys- ja sosiaalialan koulutus yhteensä	263 300	307 967	325 160	327 841	329 836	100	100	100	100	100

Liitetaulukko 3.
Terveys- ja sosiaalialan koulutuksen saaneiden työllisyysasema ja työllisten toimialat vuosina 2000, 2005, 2010 ja 2014
Terveys- ja sosiaalialan koulutus yhteensä

Työllisyysasema	2000		2005		2010		2014	
	n	%	n	%	n	%	n	%
Työlliset	227 300	72,7	263 300	74,6	303 000	75,1	325 619	71,6
<i>Julkinen hallinto</i>	6 100	2,7	7 400	2,8	9 800	3,2	9 401	2,9
<i>Koulutus</i>	8 300	3,7	11 700	4,4	13 600	4,5	14 837	4,6
<i>Muut toimialat yhteensä</i>	37 300	16,4	40 250	15,3	43 900	14,5	47 946	14,7
<i>Terveys- ja sosiaalipalvelut</i>	175 700	77,3	204 100	77,5	235 800	77,6	257 652	79,1
<i>Toimialat yhteensä</i>		100		100		100		100
<i>Terveys- ja sosiaalipalveluista</i>								
<i>Sosiaalipalvelut</i>	65 100	37,1	81 400	39,9	103 100	43,7	121 464	47,1
<i>Terveyspalvelut</i>	110 600	62,9	122 700	60,1	132 700	56,3	136 188	52,9
Työttömät	19 600	6,3	13 500	3,8	11 400	2,8	18 779	4,1
Eläkkeellä olevat	41 800	13,4	54 700	15,5	70 900	17,6	88 245	19,4
Muut ei-työvoimaan kuuluvat *	24 000	7,7	21 600	6,1	18 000	4,5	17 962	3,9
Yhteensä	312 800	100	353 100	100	403 300	100	454 822	100

* muut ei-työvoimaan kuuluvat - kotona olevat, opiskelijat yms.

Lääkärit

Työllisyysasema	2000		2005		2010		2014	
	n	%	n	%	n	%	n	%
Toimiala								
Työlliset	16 210	83,6	18 030	83,2	20 040	81,6	20 861	78,5
<i>Julkinen hallinto</i>	460	2,8	450	2,5	510	2,6	218	1,0
<i>Koulutus</i>	910	5,6	860	4,8	850	4,2	894	4,3
<i>Muut toimialat yhteensä</i>	950	5,9	1 470	8,2	1 820	9,1	2 137	10,2
<i>Terveys- ja sosiaalipalvelut</i>	13 890	85,7	15 260	84,6	16 870	84,1	17 612	84,4
<i>Toimialat yhteensä</i>		100		100		100		100
<i>Terveys- ja sosiaalipalveluista</i>								
<i>Sosiaalipalvelut</i>	260	1,9	280	1,8	310	1,5	284	1,6
<i>Terveyspalvelut</i>	13 630	98,1	14 980	98,2	16 560	82,6	17 328	98,4
Työttömät	155	0,8	130	0,6	150	0,7	233	0,9
Eläkkeellä olevat	2 110	10,9	2 760	12,7	3 710	18,5	4 762	17,9
Muut ei-työvoimaan kuuluvat *	905	4,7	760	3,5	680	3,4	703	2,6
Yhteensä	19 380	100	21 680	100	24 570	100	26 559	100

* muut ei-työvoimaan kuuluvat - kotona olevat, opiskelijat yms.

Sairaanhoidajat, terveydenhoitajat ja kätilöt

Työllisyysasema	2000		2005		2010		2014	
	n	%	n	%	n	%	n	%
Toimiala								
Työlliset	58 600	70,9	67 200	73,8	75 000	75,0	80 622	73,4
<i>Julkinen hallinto</i>	1 500	2,6	1 700	2,5	1 900	2,6	439	0,5
<i>Koulutus</i>	900	1,5	1 000	1,5	800	1,1	772	1,0
<i>Muut toimialat yhteensä</i>	5 900	10,1	5 900	8,8	5 900	7,9	7 576	9,4
<i>Terveys- ja sosiaalipalvelut</i>	50 400	86,0	58 900	87,6	66 300	88,4	71 835	89,1
<i>Toimialat yhteensä</i>		100		100		100		100
<i>Terveys- ja sosiaalipalveluista</i>								
<i>Sosiaalipalvelut</i>	7 800	15,5	9 700	16,5	12 100	16,1	13 851	19,3
<i>Terveyspalvelut</i>	42 600	84,5	49 200	83,5	54 200	72,3	57 984	80,7
Työttömät	5 100	6,2	1 900	2,1	1 300	1,7	2 205	2,0
Eläkkeellä olevat	12 900	15,6	16 600	18,2	20 400	27,2	23 999	21,9
Muut ei-työvoimaan kuuluvat *	6 100	7,4	5 000	5,5	3 300	4,5	2 984	2,7
Yhteensä	82 700	100	91 000	100	100 000	100	109 810	100

* muut ei-työvoimaan kuuluvat - kotona olevat, opiskelijat yms.

Lähihoitajat ja vastaavat (terveys- ja sosiaalialan peruskoulutus)

Työllisyysasema	2000		2005		2010		2014	
	n	%	n	%	n	%	n	%
Toimiala								
Työlliset	103 730	70,5	117 400	71,8	135 200	72,5	147 630	69,1
<i>Julkinen hallinto</i>	2 450	2,4	2 500	2,1	3 300	2,4	671	0,5
<i>Koulutus</i>	3 400	3,3	5 700	4,9	7 200	5,3	8 169	5,5
<i>Muut toimialat yhteensä</i>	16 060	15,5	16 900	14,4	18 300	13,6	22 127	15,0
<i>Terveys- ja sosiaalipalvelut</i>	80 980	78,1	92 300	78,6	106 400	78,7	116 663	79,0
<i>Toimialat yhteensä</i>		100		100		100		100
<i>Terveys- ja sosiaalipalveluista</i>								
<i>Sosiaalipalvelut</i>	48 770	47,0	58 300	63,2	71 900	53,2	84 748	72,6
<i>Terveyspalvelut</i>	32 210	31,1	34 000	36,8	34 500	25,5	31 915	27,4
Työttömät	11 640	7,9	9 200	5,6	7 900	5,8	12 685	5,9
Eläkkeellä olevat	18 840	12,8	25 300	15,5	33 500	24,7	43 004	20,1
Muut ei-työvoimaan kuuluvat *	13 010	8,8	11 500	7,0	10 000	7,4	10 410	4,9
Yhteensä	147 220	100	163 460	100	186 500	100	213 729	100

* muut ei-työvoimaan kuuluvat - kotona olevat, opiskelijat yms.

Sairaanhoitajat

Työllisyysasema	2000		2005		2010		2014	
	n	%	n	%	n	%	n	%
Toimiala								
Työlliset	45 500	72,2	52 200	75,2	57 200	75,6	61 207	73,9
<i>Julkinen hallinto</i>	1 120	2,5	1 300	2,5	1 500	2,6	316	0,5
<i>Koulutus</i>	620	1,4	600	1,1	600	1,0	555	0,9
<i>Muut toimialat yhteensä</i>	4 400	9,7	4 700	9,0	4 400	7,7	5 768	9,4
<i>Terveys- ja sosiaalipalvelut</i>	39 400	86,6	45 700	87,5	50 800	88,7	54 568	89,2
<i>Toimialat yhteensä</i>		100		100		100		100
<i>Terveys- ja sosiaalipalveluista</i>								
<i>Sosiaalipalvelut</i>	6 400	16,2	7 900	17,3	9 700	16,9	11 177	20,5
<i>Terveyspalvelut</i>	32 900	83,8	37 800	82,7	41 100	71,8	43 391	79,5
Työttömät	4 000	6,3	1 400	2,0	900	1,6	1 611	1,9
Eläkkeellä olevat	8 900	14,1	11 900	17,1	15 100	26,4	17 886	21,6
Muut ei-työvoimaan kuuluvat *	4 700	7,5	3 900	5,6	2 500	4,3	2 159	2,6
Yhteensä	63 000	100	69 400	100	75 700	100	82 863	100

* muut ei-työvoimaan kuuluvat - kotona olevat, opiskelijat yms.

Terveystenhoitajat

Työllisyysasema	2000		2005		2010		2014	
	n	%	n	%	n	%	n	%
Toimiala								
Työlliset	9 960	71,5	11 900	76,7	14 140	78,4	15 560	76,4
<i>Julkinen hallinto</i>	300	3,0	320	2,7	410	2,9	115	0,7
<i>Koulutus</i>	240	2,4	330	2,8	200	1,4	181	1,2
<i>Muut toimialat yhteensä</i>	1 190	11,9	1 100	9,2	1 220	8,6	1 452	9,3
<i>Terveys- ja sosiaalipalvelut</i>	8 230	82,6	10 200	85,7	12 320	87,1	13 812	88,8
<i>Toimialat yhteensä</i>		100		100		100		100
<i>Terveys- ja sosiaalipalveluista</i>								
<i>Sosiaalipalvelut</i>	1 110	13,5	1 520	14,9	2 140	15,1	2 391	17,3
<i>Terveyspalvelut</i>	7 120	86,5	8 630	85,1	10 180	72,0	11 421	82,7
Työttömät	865	6,2	370	2,4	250	1,8	445	2,2
Eläkkeellä olevat	2 070	14,9	2 420	15,6	2 980	21,1	3 728	18,3
Muut ei-työvoimaan kuuluvat *	1 025	7,4	820	5,3	660	4,7	633	3,1
Yhteensä	13 930	100	15 510	100	18 030	100	20 366	100

* muut ei-työvoimaan kuuluvat - kotona olevat, opiskelijat yms.

Kätilöt

Työllisyysasema	2000		2005		2010		2014	
	n	%	n	%	n	%	n	%
Toimiala								
Työlliset	3 190	54,4	3 420	56,3	3 650	58,0	3 855	58,6
<i>Julkinen hallinto</i>	50	1,6	40	1,2	40	1,2	8	0,2
<i>Koulutus</i>	50	1,6	50	1,5	50	1,3	36	0,9
<i>Muut toimialat yhteensä</i>	320	10,0	320	9,4	310	8,4	356	9,2
<i>Terveys- ja sosiaalipalvelut</i>	2 770	86,8	3 000	87,7	3 250	89,2	3 455	89,6
<i>Toimialat yhteensä</i>		100		100		100		100
<i>Terveys- ja sosiaalipalveluista</i>								
<i>Sosiaalipalvelut</i>	230	8,3	250	8,3	280	7,8	283	8,2
<i>Terveyspalvelut</i>	2 540	91,7	2 760	91,7	2 970	81,4	3 172	91,8
Työttömät	295	5,0	110	1,8	60	1,8	149	2,3
Eläkkeellä olevat	1 970	33,6	2 210	36,4	2 340	64,2	2 385	36,2
Muut ei-työvoimaan kuuluvat *	410	7,0	330	5,4	240	6,5	192	2,9
Yhteensä	5 860	100	6 070	100	6 290	100	6 581	100

* muut ei-työvoimaan kuuluvat - kotona olevat, opiskelijat yms.

Röntgenhoitajat

Työllisyysasema	2000		2005		2010		2014	
	n	%	n	%	n	%	n	%
Toimiala								
Työlliset	2 760	80,7	2 920	78,9	3 100	74,2	3 262	70,9
<i>Julkinen hallinto</i>	20	0,7	20	0,7	20	0,6	3	0,1
<i>Koulutus</i>	30	1,1	30	1,0	20	0,7	15	0,5
<i>Muut toimialat yhteensä</i>	290	10,5	270	9,2	260	8,3	263	8,1
<i>Terveys- ja sosiaalipalvelut</i>	2 420	87,7	2 600	89,0	2 800	90,4	2 981	91,4
<i>Toimialat yhteensä</i>		100		100		100		100
<i>Terveys- ja sosiaalipalveluista</i>								
<i>Sosiaalipalvelut</i>	70	2,9	60	2,3	60	2,0	48	1,6
<i>Terveyspalvelut</i>	2 350	97,1	2 540	97,7	2 740	88,4	2 933	98,4
Työttömät	115	3,4	65	1,8	60	1,8	111	2,4
Eläkkeellä olevat	360	10,5	570	15,4	930	29,8	1 153	25,1
Muut ei-työvoimaan kuuluvat *	185	5,4	140	3,8	100	3,1	72	1,6
Yhteensä	3 420	100	3 700	100	4 180	100	4 598	100

* muut ei-työvoimaan kuuluvat - kotona olevat, opiskelijat yms.

Laboratoriohoitajat

Työllisyysasema	2000		2005		2010		2014	
	n	%	n	%	n	%	n	%
Toimiala								
Työlliset	5 860	83,6	6 020	81,2	5 970	75,3	5 908	70,2
<i>Julkinen hallinto</i>	30	0,5	40	0,7	40	0,6	6	0,1
<i>Koulutus</i>	250	4,3	240	4,0	200	3,3	202	3,4
<i>Muut toimialat yhteensä</i>	690	11,8	770	12,8	710	11,9	653	11,1
<i>Terveys- ja sosiaalipalvelut</i>	4 890	83,4	4 980	82,7	5 030	84,2	5 047	85,4
<i>Toimialat yhteensä</i>		100		100		100		100
<i>Terveys- ja sosiaalipalveluista</i>								
<i>Sosiaalipalvelut</i>	70	1,4	90	1,8	90	1,5	78	1,5
<i>Terveyspalvelut</i>	4 820	98,6	4 890	98,2	4 940	82,8	4 969	98,5
Työttömät	215	3,1	145	2,0	120	1,9	155	1,8
Eläkkeellä olevat	540	7,7	890	12,0	1 590	26,6	2 163	25,7
Muut ei-työvoimaan kuuluvat *	390	5,6	345	4,7	260	4,3	190	2,3
Yhteensä	7 010	100	7 410	100	7 930	100	8 416	100

* muut ei-työvoimaan kuuluvat - kotona olevat, opiskelijat yms.

Fysioterapeutit

Työllisyysasema	2000		2005		2010		2014	
	n	%	n	%	n	%	n	%
Toimiala								
Työlliset	8 290	84,3	9 470	85,6	10 480	85,1	11 254	81,9
<i>Julkinen hallinto</i>	150	1,8	180	1,9	190	1,8	30	0,3
<i>Koulutus</i>	250	3,0	280	3,0	300	2,9	367	3,3
<i>Muut toimialat yhteensä</i>	1 210	14,6	1 440	15,2	1 660	15,8	2 321	20,6
<i>Terveys- ja sosiaalipalvelut</i>	6 690	80,7	7 570	79,9	8 340	79,5	8 536	75,8
<i>Toimialat yhteensä</i>		100		100		100		100
<i>Terveys- ja sosiaalipalveluista</i>								
<i>Sosiaalipalvelut</i>	540	8,1	640	8,5	820	7,8	914	10,7
<i>Terveyspalvelut</i>	6 150	91,9	6 930	91,5	7 520	71,7	7 622	89,3
Työttömät	480	4,9	330	3,0	350	3,4	521	3,8
Eläkkeellä olevat	350	3,6	580	5,2	970	9,2	1 434	10,4
Muut ei-työvoimaan kuuluvat *	705	7,2	680	6,1	510	4,9	524	3,8
Yhteensä	9 830	100	11 060	100	12 320	100	13 733	100

* muut ei-työvoimaan kuuluvat - kotona olevat, opiskelijat yms.

Toimintaterapeutit

Työllisyysasema	2000		2005		2010		2014	
	n	%	n	%	n	%	n	%
Toimiala								
Työlliset	980	87,5	1 430	89,4	1 930	89,5	2 366	88,3
<i>Julkinen hallinto</i>	15	1,5	30	2,1	40	2,1	21	0,9
<i>Koulutus</i>	75	7,7	70	4,9	80	4,1	77	3,3
<i>Muut toimialat yhteensä</i>	70	7,1	110	7,7	140	7,1	236	10,0
<i>Terveys- ja sosiaalipalvelut</i>	820	83,7	1 220	85,3	1 670	86,7	2 032	85,9
<i>Toimialat yhteensä</i>		100		100		100		100
<i>Terveys- ja sosiaalipalveluista</i>								
<i>Sosiaalipalvelut</i>	160	19,5	270	22,1	390	20,3	586	28,8
<i>Terveyspalvelut</i>	660	80,5	950	77,9	1 280	66,4	1 446	71,2
Työttömät	40	3,6	40	2,5	70	3,5	100	3,7
Eläkkeellä olevat	10	0,9	20	1,3	40	2,1	79	2,9
Muut ei-työvoimaan kuuluvat *	80	7,1	110	6,9	120	6,1	133	5,0
Yhteensä	1 120	100	1 600	100	2 150	100	2 678	100

* muut ei-työvoimaan kuuluvat - kotona olevat, opiskelijat yms.

Terveydenhuollon kandidaatit ja vastaavat

Työllisyysasema	2000		2005		2010		2014	
	n	%	n	%	n	%	n	%
Toimiala								
Työlliset	3 010	83,8	4 160	81,3	5 900	80,3	6 740	76,2
<i>Julkinen hallinto</i>	260	8,6	290	7,0	370	6,3	223	3,3
<i>Koulutus</i>	1 250	41,5	1 750	42,1	2 230	37,8	2 341	34,7
<i>Muut toimialat yhteensä</i>	270	9,0	460	11,1	750	12,7	1 157	17,2
<i>Terveys- ja sosiaalipalvelut</i>	1 230	40,9	1 680	40,4	2 550	43,3	3 019	44,8
<i>Toimialat yhteensä</i>		100		100		100		100
<i>Terveys- ja sosiaalipalveluista</i>								
<i>Sosiaalipalvelut</i>	200	16,3	320	19,0	500	8,4	566	18,7
<i>Terveyspalvelut</i>	1 030	83,7	1 360	81,0	2 060	34,8	2 453	81,3
Työttömät	120	3,3	110	2,1	140	2,3	277	3,1
Eläkkeellä olevat	350	9,7	620	12,1	1 040	17,5	1 477	16,7
Muut ei-työvoimaan kuuluvat *	160	4,5	230	4,5	270	4,6	355	4,0
Yhteensä	3 590	100	5 120	100	7 340	100	8 849	100

* muut ei-työvoimaan kuuluvat - kotona olevat, opiskelijat yms.

Terveydenhuollon amk-tutkinto

Työllisyysasema	2000		2005		2010		2014	
	n	%	n	%	n	%	n	%
Toimiala								
Työlliset	335	66,3	850	80,6	2 280	88,3	3 018	81,9
<i>Julkinen hallinto</i>	10	3,0	150	17,6	340	14,7	20	0,7
<i>Koulutus</i>	15	4,5	50	5,9	60	2,5	83	2,8
<i>Muut toimialat yhteensä</i>	105	31,3	210	24,7	460	16,2	937	31,0
<i>Terveys- ja sosiaalipalvelut</i>	205	61,2	450	52,9	1 420	66,5	1 978	65,5
<i>Toimialat yhteensä</i>		100		101		100		100
<i>Terveys- ja sosiaalipalveluista</i>								
<i>Sosiaalipalvelut</i>	50	24,4	80	17,8	230	16,8	338	17,1
<i>Terveyspalvelut</i>	155	75,6	370	82,2	1 190	83,2	1 640	82,9
Työttömät	70	13,9	55	5,2	90	3,1	187	5,1
Eläkkeellä olevat	5	1,0	15	1,4	230	1,8	267	7,2
Muut ei-työvoimaan kuuluvat *	95	18,8	135	12,8	190	6,7	215	5,8
Yhteensä	505	100	1 055	100	2 790	100	3 687	100

* muut ei-työvoimaan kuuluvat - kotona olevat, opiskelijat yms.

Hammaslääkärit

Työllisyysasema	2000		2005		2010		2014	
	n	%	n	%	n	%	n	%
Työlliset	4 590	77,4	4 470	74,7	4 400	70,7	4 357	67,6
<i>Julkinen hallinto</i>	60	1,3	40	0,9	30	0,7	9	0,2
<i>Koulutus</i>	150	3,3	140	3,1	110	2,5	118	2,7
<i>Muut toimialat yhteensä</i>	110	2,4	210	4,7	220	5,0	274	6,3
<i>Terveys- ja sosiaalipalvelut</i>	4 270	93,0	4 160	93,1	4 040	91,8	3 956	90,8
<i>Toimialat yhteensä</i>		100		100		100		100
Työttömät	50	0,8	35	0,6	40	0,8	39	0,6
Eläkkeellä olevat	1 130	19,1	1 360	22,7	1 670	38,1	1 967	30,5
Muut ei-työvoimaan kuuluvat *	165	2,8	120	2,0	110	2,5	82	1,3
Yhteensä	5 930	100	5 980	100	6 220	100	6 445	100

* muut ei-työvoimaan kuuluvat - kotona olevat, opiskelijat yms.

Suuhygienistit

Työllisyysasema	2000		2005		2010		2014	
	n	%	n	%	n	%	n	%
Työlliset	1 220	85,9	1 570	90,8	1 870	91,2	2 117	87,3
<i>Julkinen hallinto</i>	10	0,8	20	1,3	20	1,1	6	0,3
<i>Koulutus</i>	20	1,6	20	1,3	20	1,1	22	1,0
<i>Muut toimialat yhteensä</i>	120	9,8	160	10,2	190	10,2	222	10,5
<i>Terveys- ja sosiaalipalvelut</i>	1 070	87,7	1 410	89,8	1 640	87,7	1 867	88,2
<i>Toimialat yhteensä</i>		100		100		100		100
Työttömät	65	4,6	50	2,9	40	2,0	66	2,7
Eläkkeellä olevat	10	0,7	20	1,2	50	2,4	145	6,0
Muut ei-työvoimaan kuuluvat *	130	9,2	105	6,1	80	3,9	96	4,0
Yhteensä	1 420	100	1 730	100	2 050	100	2 424	100

* muut ei-työvoimaan kuuluvat - kotona olevat, opiskelijat yms.

Hammashoitajat

Työllisyysasema	2000		2005		2010		2014	
	n	%	n	%	n	%	n	%
Työlliset	4 280	83,1	4 050	85,3	3 720	83,4	3 205	74,7
<i>Julkinen hallinto</i>	70	1,6	50	1,2	40	1,1	7	0,2
<i>Koulutus</i>	60	1,4	40	1,0	30	0,8	27	0,8
<i>Muut toimialat yhteensä</i>	660	15,4	560	13,8	510	13,7	447	13,9
<i>Terveys- ja sosiaalipalvelut</i>	3 490	81,5	3 400	84,0	3 140	84,4	2 724	85,0
<i>Toimialat yhteensä</i>		100		100		100		100
Työttömät	270	5,2	170	3,6	120	2,7	131	3,1
Eläkkeellä olevat	160	3,1	260	5,5	490	11,0	870	20,3
Muut ei-työvoimaan kuuluvat *	445	8,6	270	5,7	130	2,9	83	1,9
Yhteensä	5 150	100	4 750	100	4 460	100	4 289	100

* muut ei-työvoimaan kuuluvat - kotona olevat, opiskelijat yms.

Sosionomit (amk) ja ns. vanhat opistoasteen vastaavat tutkinnot

Työllisyysasema	2000		2005		2010		2014	
	n	%	n	%	n	%	n	%
Työlliset	11 430	77,8	18 080	82,4	24 940	86,6	29 260	84,7
<i>Julkinen hallinto</i>	940	12,2	1 670	13,6	2 560	14,6	970	3,3
<i>Koulutus</i>	720	9,3	1 110	9,0	1 220	7,0	1 405	4,8
<i>Muut toimialat yhteensä</i>	2 050	26,6	3 030	24,7	3 610	20,6	5 940	20,3
<i>Terveys- ja sosiaalipalvelut</i>	7 720	67,6	12 290	67,6	17 550	67,6	20 945	71,6
<i>Toimialat yhteensä</i>		100		100		100		100
<i>Terveys- ja sosiaalipalveluista</i>								
<i>Sosiaalipalvelut</i>	7 090	91,8	11 360	92,4	16 410	93,5	19 812	94,6
<i>Terveyspalvelut</i>	630	8,2	930	7,6	1 150	6,6	1 133	5,4
Työttömät	1280	8,7	1 220	5,6	920	3,2	1 767	5,1
Eläkkeellä olevat	520	3,5	810	3,7	1 300	4,5	2 011	5,8
Muut ei-työvoimaan kuuluvat *	1460	9,9	1 830	8,3	1 640	5,7	1 501	4,3
Yhteensä	14 690	100	21 940	100	28 800	100	34 539	100

* muut ei-työvoimaan kuuluvat - kotona olevat, opiskelijat yms.

Farmaseutit ja proviisorit

Työllisyysasema	2000		2005		2010		2014	
	n	%	n	%	n	%	n	%
Työlliset	6 820	65,3	7 430	65,9	7 830	64,6	8 169	64,4
<i>Julkinen hallinto</i>	120	1,8	130	1,7	230	2,9	103	1,3
<i>Koulutus</i>	180	2,6	210	2,8	220	2,8	209	2,6
<i>Muut toimialat yhteensä</i>	5 930	87,0	6 460	86,9	6 700	85,6	7 122	87,2
<i>Terveys- ja sosiaalipalvelut</i>	590	8,7	630	8,5	660	8,7	735	9,0
<i>Toimialat yhteensä</i>		100		100		100		100
Työttömät	140	1,3	95	0,8	140	1,7	239	1,9
Eläkkeellä olevat	3 090	29,6	3 380	30,0	3 750	47,9	3 848	30,3
Muut ei-työvoimaan kuuluvat *	395	3,8	370	3,3	410	5,2	424	3,3
Yhteensä	10 440	100	11 270	100	12 120	100	12 680	100

* muut ei-työvoimaan kuuluvat - kotona olevat, opiskelijat yms.

Eläinlääkärit

Työllisyysasema	2000		2005		2010		2014	
	n	%	n	%	n	%	n	%
Toimiala								
Työlliset	1 060	75,2	1220	75,8	1 520	76,3	1 706	75,3
<i>Julkinen hallinto</i>	95	9,0	120	9,8	210	13,8	67	3,9
<i>Koulutus</i>	95	9,0	130	10,7	180	12,0	102	6,0
<i>Muut toimialat yhteensä</i>	785	74,1	880	72,1	1 060	69,6	1 500	87,9
<i>Terveys- ja sosiaalipalvelut</i>	85	8,0	90	7,4	660	0,3	37	2,2
<i>Toimialat yhteensä</i>		100		100		100		100
Työttömät	15	1,1	15	0,9	30	1,8	49	2,2
Eläkkeellä olevat	270	19,1	310	19,3	350	23,2	380	16,8
Muut ei-työvoimaan kuuluvat *	65	4,6	60	3,7	90	6,0	131	5,8
Yhteensä	1 410	100	1 610		2 000	100	2 266	100

* muut ei-työvoimaan kuuluvat - kotona olevat, opiskelijat yms.

Optikot

Työllisyysasema	2000		2005		2010		2014	
	n	%	n	%	n	%	n	%
Toimiala								
Työlliset	1 180	86,8	1350	84,9	1 490	80,9	1 596	77,4
<i>Julkinen hallinto</i>	5	1,7	10	0,7	0	0,2	0	0,0
<i>Koulutus</i>	20	4,2	20	2,2	10	0,7	15	0,9
<i>Muut toimialat yhteensä</i>	1 110	94,1	1290	97,0	1 430	95,8	1 484	93,0
<i>Terveys- ja sosiaalipalvelut</i>	45	0,0	40	100,0	660	3,4	97	6,1
<i>Toimialat yhteensä</i>		100		100		100		100
Työttömät	20	1,5	45	2,8	80	5,1	90	4,4
Eläkkeellä olevat	100	7,4	140	8,8	210	13,9	298	14,5
Muut ei-työvoimaan kuuluvat *	55	4,0	60	3,8	70	4,6	77	3,7
Yhteensä	1 360	100	1 590	100	1 840	100	2 061	100

* muut ei-työvoimaan kuuluvat - kotona olevat, opiskelijat yms.

Lastentarhaopettajat **

Työllisyysasema	2000		2005		2010		2014	
	n	%	n	%	n	%	n	%
Toimiala								
Työlliset	18 000	83,3	19 650	83,1	21 099	83,3	21 542	79,7
<i>Julkinen hallinto</i>	760	4,2	840	4,3	1 016	4,8	206	1,0
<i>Koulutus</i>	3 700	20,6	5 000	25,4	5 437	25,8	5 743	26,7
<i>Muut toimialat yhteensä</i>	1 640	9,1	1 960	10,0	2 345	11,1	3 437	16,0
<i>Terveys- ja sosiaalipalvelut</i>	11 900	66,1	11 850	60,3	12 301	58,3	12 156	56,4
<i>Toimialat yhteensä</i>		100		100		100		100
<i>Terveys- ja sosiaalipalveluista</i>								
<i>Sosiaalipalvelut</i>	11 620	97,6	11 530	97,3	11 933	56,6	11 802	97,1
<i>Terveyspalvelut</i>	280	2,4	320	2,7	368	1,7	354	2,9
Työttömät	700	3,2	690	2,9	585	2,3	960	3,6
Eläkkeellä olevat	1 200	5,6	1 710	7,2	2 512	9,9	3 482	12,9
Muut ei-työvoimaan kuuluvat *	1 600	7,4	1 620	6,8	1 137	4,5	1 037	3,8
Yhteensä	21 600	100	23 750	100	25 333	100	27 021	100

* muut ei-työvoimaan kuuluvat - kotona olevat, opiskelijat yms.

100 100

** Lastentarhaopettajan, psykologin ja puheterapeutin tutkinnot (tai vastaavat tutkinnot) eivät ole terveys- ja Sosiaalialan tutkintoja

Psykologit **

Työllisyysasema	2000		2005		2010		2014	
	n	%	n	%	n	%	n	%
Toimiala								
Työlliset	5 780	78,6	6 026	73,8
<i>Julkinen hallinto</i>	440	7,6	105	1,7
<i>Koulutus</i>	830	14,4	825	13,7
<i>Muut toimialat yhteensä</i>	1 050	18,1	1 271	21,1
<i>Terveys- ja sosiaalipalvelut</i>	2 210		2 720		3 460	59,9	3 825	63,5
<i>Toimialat yhteensä</i>						100		100
<i>Terveys- ja sosiaalipalveluista</i>								
<i>Sosiaalipalvelut</i>	620	28,1	740	27,2	870	15,1	986	25,8
<i>Terveyspalvelut</i>	1 590	71,9	1 980	72,8	2 590	44,9	2 839	74,2
Työttömät	120	2,1	240	2,9
Eläkkeellä olevat	1 180	20,5	1678	20,5
Muut ei-työvoimaan kuuluvat *	270	4,6	226	2,8
Yhteensä	7 350	100	8 170	100

* muut ei-työvoimaan kuuluvat - kotona olevat, opiskelijat yms.

** Lastentarhaopettajan, psykologin ja puheterapeutin tutkinnot (tai vastaavat tutkinnot) eivät ole terveys- ja Sosiaalialan tutkintoja

Puheterapeutit **

Työllisyysasema	2000		2005		2010		2014	
	n	%	n	%	n	%	n	%
Toimiala								
Työlliset	1 400	82,1	1 775	81,6
<i>Julkinen hallinto</i>	50	3,6	60	3,4
<i>Koulutus</i>	230	16,4	243	13,7
<i>Muut toimialat yhteensä</i>	250	17,9	407	22,9
<i>Terveys- ja sosiaalipalvelut</i>	460		590		870	62,1	1 065	60,0
<i>Toimialat yhteensä</i>						100		100
<i>Terveys- ja sosiaalipalveluista</i>								
<i>Sosiaalipalvelut</i>	100	21,7	80	13,6	100	7,3	122	11,5
<i>Terveyspalvelut</i>	360	78,3	520	86,4	770	55,0	943	88,5
Työttömät	20	1,7	51	2,3
Eläkkeellä olevat	130	9,4	171	7,9
Muut ei-työvoimaan kuuluvat *	150	10,7	178	8,2
Yhteensä	1 300	1 710	100	2 175	100

* muut ei-työvoimaan kuuluvat - kotona olevat, opiskelijat yms.

** Lastentarhaopettajan, psykologin ja puheterapeutin tutkinnot (tai vastaavat tutkinnot) eivät ole terveys- ja sosiaalialan tutkintoja

Liitetaulukko 4 A. Terveys- ja sosiaalialan (ja muutaman muun alan) koulutusnimikkeitä vuosina 2000, 2005, 2010–2014 (lukumäärät), keski-ikä ja vuosina 2020, 2025 ja 2030 65 vuotta täyttävien prosenttiosuudet sekä syntyperältään muiden kuin suomalaisten ja muun maan kuin Suomen passin omaavien prosenttiosuudet vuonna 2014

Seuraavissa koulutusnimikkeissä vain työlliset, mukana ei ole työttömiä, eläkkeellä olevia eikä muuten ei työvoimassa mukana olevia - lkävertailussa 18–65 -vuotiaat

Koulutusnimike	2000	2005	2010	2011	2012	2013	2014	Syntyperältään		18–65-vuotiaat vuoden 2014 tietojen mukaan			
								muut kuin	ulkomaan	2014	v 2020	v 2025	v 2030
								suomalaiset	kansalaiset	keski-ikä	65 vuotta täyttäneet		
	n	n	n	n	n	n	n	%	%	%	%	%	%
<u>Terveys- ja sosiaalialan koulutusnimikkeet</u>													
Lääkärit	16 200	18 000	20 000	20 800	20 771	20 984	20 861	8,6	3,8	45,3	14,4	28,4	41,4
Sairaan- ja terveydenhoitajat ja kättilöt yht.	58 600	67 200	75 000	77 200	78 188	79 934	80 622	3,5	1,3	43,2	8,6	21,8	34,7
Sairaanhoitajat	45 400	51 900	57 200	59 000	59 497	60 746	61 207	4,0	1,6	43,4	8,4	21,4	34,9
Terveydenhoitajat	10 000	11 900	14 100	14 500	14 920	15 350	15 560	1,7	0,2	42,8	9,5	23,6	35,2
Kättilöt	3 190	3 410	3 650	3 690	3 771	3 838	3 855	3,1	0,8	42,1	9,2	20,9	30,1
Röntgenhoitajat	2 760	2 910	3 100	3 180	3 200	3 252	3 262	1,9	0,6	43,6	11,5	27,1	39,3
Laboratoriohoitajat	5 840	6 000	5 970	5 970	5 969	6 002	5 908	2,4	0,6	46,2	17,1	35,1	48,2
Lähihoitajat (sis. hammashoitajat ja apteekkien tekniset apulaiset)	103 100	116 300	135 200	140 000	145 709	146 572	147 630	3,8	1,2	42,8	10,7	24,8	39,0
Fysioterapeutit	8 290	9 470	10 480	10 790	10 953	11 108	11 254	1,9	0,5	42,8	7,6	21,2	35,6
Toimintaterapeutit	980	1 430	1 930	2 030	2 140	2 257	2 366	1,3	0,3	39,9	3,2	11,9	23,9
Terveydenhuollon kandidaatit ja vastaavat Sosionomit (amk) ja ns. vanhat opistoasteen vastaavat tutkinnot	2 970	4 080	5 660	6 080	8 953	9 456	9 758	3,9	1,9	44,8	9,8	25,4	40,4
	11 300	18 000	24 900	26 000	27 350	29 806	29 492	2,8	1,0	39,6	4,1	11,3	21,1
Hammaslääkärit	4 600	4 500	4 400	4 330	4 343	4 411	4 357	7,0	3,7	47,8	17,2	38,1	54,1
Suuhygienistit	1 200	1 600	1 870	1 920	2 010	2 063	2 117	3,1	0,7	41,9	9,1	21,7	31,8
Hammashoitajat	4 300	4 000	3 720	3 620	3 503	3 358	3 205	0,9	0,2	54,5	24,7	53,4	76,5
Hammasteknikot	700	700	700	680	673	663	648	7,3	3,1	47,1	13,1	28,7	50,0
Farmaseutit ja proviisorit	6 800	7 400	7 830	7 870	8 057	8 125	8 169	3,2	1,2	41,4	7,5	15,5	27,8
Lääketyöntekijät (apteekkien tekniset)	1 200	1 200	980	920	863	799	755	1,6	0,4	55,4	36,8	65,2	77,5
Eläinlääkärit	1 060	1 220	1 520	1 550	1 615	1 670	1 706	4,8	2,1	42,7	9,2	19,9	32,2
Optikot	1 180	1 350	1 490	1 530	1 529	1 538	1 596	2,1	1,2	42,7	10,5	19,5	34,3
<u>Muiden alojen koulutusnimikkeet</u>													
Lastentarhaopettajat	17 800	19 400	18 100	21 200	21 298	21 766	21 542	2,9	1,3	46,1	10,7	27,9	45,2
Psykologit	-	-	5 780	5 790	5 876	5 915	6 026	3,2	1,1	43,6	11,8	21,9	33,3
Puheterapeutit	-	-	1 400	1 500	1 595	1 677	1 775	2,0	0,3	39,5	5,6	12,1	24,4

Liitetaulukko 4 AA. Työlliset ulkomaalaistaustaiset terveys- ja sosiaalialan (ja muutaman muun alan) koulutusnimikkeillä olleet vuosina 2000, 2005, 2010–2014 (lukumäärät)

Koulutusnimike	2000	2005	2010	2011	2012	2013	2014
	n	n	n	n	n	n	n
Työlliset ulkomaan kansalaiset (muun maan kuin Suomen passi)							
<u>Terveys- ja sosiaalialan koulutusnimikkeet</u>							
Lääkärit	330	500	760	870	897	830	791
Sairaan- ja terveydenhoitajat ja kätilöt yht.	305	460	800	990	1 128	1 044	1052
Sairaanhoitajat	270	420	740	920	1 042	967	983
Lähihoitajat (sis. hammashoitajat ja apteekkien tekniset apulaiset)	445	720	1 240	1 525	1 746	1 648	1712
Sosionomit (amk) ja ns vanhat opistoasteen vastaavat tutkinnot	45	95	180	210	243	269	258
Hammaslääkärit	50	75	115	140	166	177	163
Farmaseutit ja proviisorit	30	35	55	55	58	58	96
<u>Muiden alojen koulutusnimikkeet</u>							
Lastentarhaopettajat	150	165	210	210	259	295	271

Työlliset syntyperältään muut kuin suomalaiset terveys- ja sosiaalialan koulutuksen saaneet

<u>Terveys- ja sosiaalialan koulutusnimikkeet</u>							
Lääkärit	690	1 075	1 550	1 750	1 844	1 781	1 799
Sairaan- ja terveydenhoitajat ja kätilöt yht.	760	1 270	2 060	2 380	2 637	2 560	2 847
Sairaanhoitajat	630	1 085	1 780	2 075	2 293	2 208	2 464
Lähihoitajat (sis. hammashoitajat ja apteekkien tekniset apulaiset)	1 360	2 220	3 710	4 290	4 966	5 061	5 589
Sosionomit (amk) ja ns vanhat opistoasteen vastaavat tutkinnot	165	350	585	645	737	805	804
Hammaslääkärit	110	155	230	260	295	312	307
Farmaseutit ja proviisorit	90	135	200	205	216	218	264
<u>Muiden alojen koulutusnimikkeet</u>							
Lastentarhaopettajat	280	390	475	560	592	652	621

Liitetaulukko 4 B Terveys- ja sosiaalialan koulutuksen saaneiden keskiarvot 2000, 2005, 2010–2014 työllisyysaseman mukaan ja vuosina 2020, 2025 ja 2030 mennessä 65 vuotta täyttävien vuonna 2014 työllisinä olleiden osuudet

Työllisyysasema	keski-ikä							65 vuotta täyttäviä vuoden 2014 tietojen perusteella		
	2000	2005	2010	2011	2012	2013	2014	v 2020	v 2025	v 2030
								%	%	%
Työlliset	40,6	41,8	42,7	42,8	42,9	42,9	43,0	9,8	23,0	36,4
Työttömät	35,6	39,3	41,3	41,8	41,9	41,6	41,5	-	-	-
Eläkkeellä olevat	67,3	67,8	68,8	69,0	69,3	69,5	69,7	-	-	-
Muut ei työvoimaan kuuluvat *	32,5	34,7	35,5	35,5	35,5	35,2	35,0	-	-	-

* eivät työelämässä = kotona olevat, opiskelija yms)

Liitetaulukko 4 C Terveys- ja sosiaalialan koulutuksen saaneet syntyperän, kansalaisuuden ja työllisyysaseman mukaan vuonna 2014

Työllisyysasema	Syntyperältään				syntyperältään muut kuin suomalaiset (%)
	suomalaiset		muut kuin suomalaiset		
	n	%	n	%	
Työlliset	317 131	72,5	12 705	72,2	3,9
Työttömät	16 957	3,9	1 822	10,4	9,7
Eläkkeellä olevat	87 178	19,9	1 067	6,1	1,2
Muut ei työvoimaan kuuluvat *	15 971	3,7	1 991	11,3	11,1
Yhteensä	437 237		17 585		3,9

* eivät työelämässä = kotona olevat, opiskelija yms)

Työllisyysasema	Kansalaisuus				Muu passi kuin Suomen passi prosenttiosuus
	Suomen passi		muu passi		
	n	%	n	%	
Työlliset	325 339	72,6	4 497	65,5	1,4
Työttömät	17 952	4,0	827	12,0	4,4
Eläkkeellä olevat	87 901	19,6	344	5,0	0,4
Muut ei työvoimaan kuuluvat *	16 763	3,7	1 199	17,5	6,7
Yhteensä	447 955		6 867		1,5

* eivät työelämässä = kotona olevat, opiskelijat yms.

Liitetaulukko 4 D. Eräiden terveys- ja sosiaalipalvelujen ammattien ulkomaan kansalaisten alkuperämaat vuonna 2014

	Ruotsi	Viro	Muu EU	Venäjä	Muu Eurooppa	Aasia	Afrikka	Amerikka	Muu maailma	Kaikki yht.
Lääkärit	41	442	276	174	4	120	20	26	26	1129
Saira- ja terveydenhoitajat ja kättilöt yht.	89	511	220	200	15	228	188	28	47	1536
Sairaanhoitajat	75	481	201	188	15	214	176	28	47	1425
Terveydenhoitajat	8	7	10	7	12	51
Kättilöt	6	23	9	12	..	7	60
Lähihoitajat (sis. hammashoitajat ja apteekkien tekniset apulaiset)	330	675	301	353	36	441	237	70	126	2569
Fysioterapeutit	10	19	37	5	..	7	5	86
Terveydenhuollon kandidaatit ja vastaavat	16	42	67	118	0	124	71	29	35	504
Sosionomit (amk) ja ns vanhat opistoasteen vastaavat tutkinnot	24	87	93	22	0	54	108	15	9	422
Hammaslääkärit	11	68	86	16	..	18	..	5	5	215
Farmaseutit ja proviisorit	6	46	33	28	..	27	6	..	6	159
Kaikki sosiaali- ja terveysalan ammatit yhteensä	541	1 958	1 183	954	71	1 042	645	193	280	6 867

Muiden alojen koulutusnimikkeet

Lastentarhaopettajat	27	121	95	117	..	75	58	39	15	550
Psykologit	11	10	45	40	3	9	..	15	..	139

Liitetaulukko 4 9. Voimassa olevien ammatinharjoittamisoikeuksien määriä vuosina 2014 ja 2015 (18–68 -vuotiaat)

Eräitä terveydenhuollon ammatinharjoittamisoikeuksia* (ikä 18–68 -vuotta)	2014			2015			ulkomaan kansalaiset**
	mies**	nainen**	yhteensä*	mies**	nainen**	yhteensä*	
000 lääkäri-opiskelija	41	30	71	42	30	72	..
001 laillistettu lääkäri	3 615	6 091	9 706	3 778	6 155	9 933	1 212
003 laillistettu hammaslääkäri	1 383	3 455	4 838	1 409	3 469	4 878	634
005 laillistettu farmaseutti	636	7 026	7 662	675	7 007	7 682	42
006 laillistettu proviisori	653	2 294	2 947	660	2 330	2 990	57
007 laillistettu optikko	500	1 354	1 854	486	1 347	1 833	20
008 laillistettu hammasteknikko	500	354	854	490	375	865	14
009 laillistettu psykologi	1 085	5 318	6 403	1 082	5 397	6 479	71
010 nimikesuojattu psykoterapeutti	377	1 661	2 038	404	1 843	2 247	37
012 laillistettu puheterapeutti	18	1 551	1 569	22	1 592	1 614	..
014 laillistettu toimintaterapeutti	117	2 832	2 949	120	2 986	3 106	10
016 laillistettu ravitsemusterapeutti	21	522	543	23	531	554	..
020 nimikesuojattu sairaalafysikko	95	54	149	99	56	155	..
021 nimikesuojattu sairaalageneetikko	..	21	25	..	26	30	..
022 nimikesuojattu sairaalakemisti	42	123	165	39	122	161	..
023 nimikesuojattu sairaalamikrobiologi	5	38	43	5	40	45	..
024 nimikesuojattu sairaalaselubiologi	7	11	18	7	11	18	..
033 KP-hammaslääkäri	62	90	152	57	87	144	16
034 laillistettu erikoislääkäri	6 651	7 752	14 403	6 640	7 987	14 627	1 166
035 laillistettu erikoishammaslääkäri	290	474	764	277	473	750	22
100 laillistettu sairaanhoitaja	7 924	79 816	87 740	8 352	80 917	89 269	2 263
201 nimikesuojattu apuvälineteknikko	146	117	263	148	124	272	..
220 nimikesuojattu kiropraktikko	62	22	84	65	24	89	11
230 nimikesuojattu naprapaatti	93	52	145	93	51	144	..
240 nimikesuojattu osteopaatti	200	116	316	206	126	332	7
300 laillistettu kättilö	27	4 705	4 732	27	4 741	4 768	71
333 opiskelija-hammaslääk.	9	14	23	9	14	23	..
400 laillistettu terveydenhoitaja	193	18 152	18 345	198	18 445	18 643	69
503 nimikesuojattu mielisairaanhoitaja	1 437	2 091	3 528	1 376	1 958	3 334	32
506 nimikesuojattu koulutettu hieroja	6 591	7 259	13 850	6 925	7 655	14 580	140
507 nimikesuojattu apuhoitaja	203	17 279	17 482	192	16 210	16 402	111
508 laillistettu laboratoriohoitaja	364	7 941	8 305	385	7 919	8 304	66
509 laillistettu röntgenhoitaja	592	3 932	4 524	613	3 937	4 550	46
600 laillistettu fysioterapeutti	2 898	12 813	15 711	3 016	13 058	16 074	176
602 nimikesuojattu kuntotoimittaja	720	2 295	3 015	708	2 254	2 962	16
603 nimikesuojattu mielenterveyshoitaja	479	1 507	1 986	473	1 478	1 951	9
604 nimikesuojattu lastenhoitaja	46	10 816	10 862	45	10 369	10 414	148
605 nimikesuojattu lähihoitaja	10 451	110 084	120 535	11 717	117 197	128 914	1 956
607 nimikesuojattu perushoitaja	217	7 709	7 926	213	7 500	7 713	63
610 nimikesuojattu hammashoitaja	21	5 641	5 662	21	5 503	5 524	23
611 laillistettu suuhygienisti	55	2 395	2 450	66	2 535	2 601	25
612 nimikesuojattu jalkaterapeutti	26	238	264	29	266	295	..
613 nimikesuojattu jalkojenhoitaja	15	483	498	15	458	473	..
614 nimikesuojattu lääkintävahtimestari-sair	1 509	311	1 820	1 486	304	1 790	8
701 lupa toimia lääkärinä	96	95	191	92	105	197	127
703 lupa toimia hammaslääkärinä	5	6	6
710 lupa toimia sairaanhoitajana	..	10	11	..	10	10	6
718 lupa toimia lääkärinä (lyhytaikainen 13§)	6	..	7	6	..	8	7
801 optikon rajattu lääkkeenmääräämisoikeus	47	111	158	59	180	239	..
900 lääketieteen opiskelija, 4 vuotta	363	531	894	354	468	822	92
901 lääketieteen opiskelija, 5 vuotta	510	523	1 033	505	607	1 112	270
904 hammaslääketieteen opiskelija	83	127	210	83	156	239	7
907 farmasian opiskelija	111	315	426	123	313	436	..
Kaikki yhteensä	51 612	338 573	390 185	53 938	346 772	400 710	9 101

* Valviran rekisteritieto

** Laskettu henkilötunnustietojen perusteella

Liitetaulukko 5. Terveys- ja sosiaalipalvelujen henkilöstön lukumäärät ammattiryhmittäin ja toimialoittain vuonna 2014

	Terveyspalvelut				Vanhusten sosiaali- palvelut	Sosiaalipalvelut			Sosiaali- palvelut yhteensä
	Varsinaiset sairaala- palvelut	Muut Lääkäri- palvelut*	Muut terveyden- huoltopalvelut	Terveys- palvelut yhteensä		Vammaisten sosiaali- palvelut	Lasten päivä- hoito	Muut sosiaali- palvelut	
1341 Lastenhoidon johtajat	0	1	2	3	17	23	2 192	83	2 315
1342 Terveystieteiden johtajat	211	405	349	965	8	2		11	21
1343 Vanhustenhuollon johtajat	0	2	3	5	374	38		10	422
1344 Sosiaalihuollon johtajat	23	21	6	50	293	238	23	1 192	1 746
11xx Muut johtajat	173	179	68	420	117	63	25	221	426
2111 Fyysikot ja astronomit	144	3	1	148				1	1
2113 Kemistit	83	5	59	147		2		1	3
2131 Biologit, kasvi- ja eläintieteilijät ym. erityisasiantunt.	119	26	98	243	2	1	1	21	25
2211-2 Lääkärit ja erikoislääkärit	9 529	7 757	353	17 639	48	36	1	103	188
2211 Lääkärit	3 264	5 939	176	9 379	38	18		53	109
2212 Erikoislääkärit	6 265	1 818	177	8 260	10	18	1	50	79
2221 Ylihoitajat ja osastonhoitajat	3 779	1 290	137	5 206	157	34	4	107	302
22211 Ylihoitajat	306	146	12	464	19	4		4	27
22212 Osastonhoitajat	3 473	1 144	125	4 742	138	30	4	103	275
2261 Hammaslääkärit	164	3 789	25	3 978	7	3			10
2262 Proviisorit	110	5	4	119					
2265 Ravitsemusalan erityisasiantuntijat	126	46	14	186	12	12		3	27
2266 Kuulontutkijat ja puheterapeutit	293	354	443	1 090	7	28	4	57	96
2269 Muuterveystieteiden erityisasiantuntijat	704	204	66	974	6			25	31
2342 Lastentarhanopettajat	23	11	7	41	36	14	16 988	127	17 165
2634 Psykologit	1 282	910	805	2 997	8	78	19	580	685
2635 Sosiaalitoimen erityisasiantuntijat	1 000	359	175	1 534	1 663	755	155	5 677	8 250
26351 Sosiaalitoimintekijät ym.	940	321	145	1 406	1 388	691	89	5 278	7 446
26352 Sosiaalialan suunnittelijat ym.	60	38	30	128	275	64	66	399	804
2xxx Muut erityisasiantuntijat taso 2**	1 433	486	281	2 200	398	192	133	1 086	1 809
3211 Lääketieteellisen kuvantamis- ja laitetekniikan asiantu	2 069	678	76	2 823	4	3		3	10
3212 Bioanalytiikot (terveydenhuolto)	2 419	866	1 994	5 279	3	4		27	34
3213 Farmaseutit	496	55	12	563	2	2		1	5
3221 Sairaanhoidajat ja terveydenhoitajat	33 940	18 591	1 252	53 783	7 255	773	27	2 290	10 345
32211 Sairaanhoidajat	33 699	10 985	1 110	45 794	6 838	738	21	2 002	9 599
32212 Terveystieteidenhoitajat	241	7 606	142	7 989	417	35	6	288	746
3222 Kätilöt	2 195	40	36	2 271	11	2		5	18

	Terveyspalvelut				Sosiaalipalvelut				Sosiaali- palvelut yhteensä
	Varsinaiset sairaala- palvelut	Muut Lääkäri- palvelut*	Muut terveyden- huoltopalvelut	Terveys- palvelut yhteensä	Vanhusten sosiaali- palvelut	Vammaisten sosiaali- palvelut	Lasten päivä- hoito	Muut sosiaali- palvelut	
3251 Suuhygienistit	68	1 559	38	1 665	2	5			7
3255 Fysioterapeutit ym.	2 168	1 955	3 802	7 925	454	94	10	116	674
3258 Sairaankuljetuksen ensihoitajat	554	176	1 123	1 853	14	4		6	24
3259 Muut muualla luokittelemattomat terveydenhuollon asi	815	261	810	1 886	121	67	13	163	364
3412 Sosiaalialan ohjaajat ja neuvojat ym.	547	365	131	1 043	2 204	5 685	588	10 864	19 341
34121 Sosiaalialan ohjaajat	533	362	120	1 015	2 171	5 667	541	10 101	18 480
34122 Nuorisotyön ohjaajat (ei srk.)	13	3	11	27	30	16	43	725	814
3xxx Muut asiantuntijat taso 3	7 502	1 824	975	10 301	727	810	145	2 846	4 528
4xxx Toimisto- ja asiakaspalvelutyöntekijät taso 4	2 414	3 766	395	6 575	750	251	196	1 845	3 042
5311 Lastenhoitotyöntekijät	15	18	14	47	235	64	34 620	392	35 311
53111 Päiväkotien ja muiden laitosten laste	11	9	7	27	195	36	25 351	374	25 956
53112 Perhepäivähoitajat	4	9	7	20	40	28	9 269	18	9 355
5312 Koulunkäyntiavustajat	4	8	3	15	44	122	183	222	571
5321 Lähihoitajat	11 482	10 248	1 191	22 921	35 965	9 191	81	6 323	51 560
53211 Mielenterveyshoitajat	2 191	78	16	2 285	96	38	1	1 841	1 976
53212 Kehitysvammaisten hoitajat	9	7	2	18	102	6 887	11	40	7 040
53213 Sosiaalialan hoitajat	5	8	10	23	35 761	2 264	68	4 437	42 530
53219 Muut lähihoitajat	9 277	10 155	1 163	20 595	6	2	1	5	14
5322 Kodinhoitajat (kotipalvelutoiminta)	98	371	134	603	18 850	599	1 066	1 246	21 761
53221 Kotityöpalvelutyöntekijät	24	321	77	422	18 393	278	46	618	19 335
53222 Henkilökohtaiset avustajat, omaishoi	74	50	57	181	456	321	1 020	628	2 425
5329 Muut terveydenhuoltoalan työntekijät	1 847	5 942	1 447	9 236	192	16		38	246
53291 Hammashoitajat	135	5 078	13	5 226	23			4	27
53292 Välinehoitajat	1 232	590	37	1 859	7	3		5	15
53293 Apteekkien lääketyöntekijät	221	13	3	237	4			1	5
53294 Hierojat ja kuntahoitajat	259	261	1 394	1 914	158	13		28	199
5xxx Muut palvelutyöntekijät	1 264	281	206	1 751	1 737	407	1 372	1 266	4 782
678xx Muut työntekijät	1 027	169	179	1 375	374	199	55	852	1 480
9112 Avustavat työntekijät	5 983	1 984	590	8 557	6 208	1 485	4 384	1 392	13 469
91123 Sairaala- ja laitosapulaiset	5 983	1 983	590	8 556	6 191	1 482	202	1 298	9 173
91124 Päiväkotiapulaiset	0	1	0	1	17	3	4 182	94	4 296
9xxx Muut muut työntekijät	1 126	376	118	1 620	1 206	220	356	905	2 687
kaikki ammatit yhteensä	97 328	65 625	17 771	180 724	79 862	21 591	62 716	40 589	204 758

* sisältää hammashoidon ja kunnalliset terveyskeskukset

** = ryhmä 2xxx tarkistettu ja poistettu tuplat sosiaalityöntekijöiden osalta (12.8.2019)

Liitetaulukko 6. Terveys- ja sosiaalipalvelujen ammattinimikkeitä työntäjän oikeudellisen muodon, sukupuolen, syntyperän ja kansalaisuuden mukaan vuonna 2014

	Työntäjän oikeudellinen muoto			Naisten	Ulkomaan	Syntyperältään	
	Julkinen	Yritys	Järjestö	osuus	kansalaiset	muut kuin suomalaiset	
	n	%	%	%	%	%	
1341 Lastenhoidon johtajat	2 318	75,8	17,1	7,1	92,1	1,1	1,9
1342 Terveystieteiden johtajat	986	28,8	66,4	4,6	56,1	0,9	2,6
1343 Vanhustenhuollon johtajat	427	30,4	65,8	3,7	84,3	0,2	1,6
1344 Sosiaalihuollon johtajat	1 796	27,7	42,2	30,1	68,7	0,2	1,6
11xx Muut johtajat	846	23,4	43,0	33,3	62,4	0,2	1,2
2111 Fyysikot ja astronomit	149	96,6	2,7	0,7	36,9	0,7	2,0
2113 Kemistit	150	88,7	10,7	0,7	72,0	0,7	0,7
2131 Biologit, kasvi- ja eläintieteilijät ym. erityisasiantunt.	268	51,1	33,2	15,7	81,0	2,2	5,2
2211-2 Lääkärit ja erikoislääkärit	17 827	77,6	20,6	1,7	60,3	4,1	9,0
2211 Lääkärit	9 488	77,2	20,8	1,9	59,4	3,3	8,6
2212 Erikoislääkärit	8 339	78,0	20,4	1,5	61,3	5,0	9,5
2221 Ylihoitajat ja osastonhoitajat	5 508	86,9	8,6	4,5	92,0	0,1	0,8
22211 Ylihoitajat	491	80,9	13,8	5,3	77,4	0,2	0,8
22212 Osastonhoitajat	5 017	87,5	8,1	4,4	93,4	0,1	0,8
2261 Hammaslääkärit	3 988	59,3	38,9	1,7	71,0	4,5	7,7
2262 Proviisorit	119	93,3	6,7	0,8	82,4	0,8	1,7
2265 Ravitsemusalan erityisasiantuntijat	213	85,4	8,5	6,1	98,1	0,5	0,5
2266 Kuulontutkijat ja puheterapeutit	1 186	62,9	36,3	0,8	98,4	0,3	1,5
2269 Muuterveystieteiden erityisasiantuntijat	1 005	84,6	11,9	3,5	69,9	7,7	12,3
2342 Lastentarhanopettaja	17 206	89,1	7,0	3,9	97,2	1,3	2,7
2634 Psykologit	3 682	68,9	26,6	4,5	87,2	0,5	2,2
2635 Sosiaalitoimen erityisasiantuntijat	9 784	64,1	14,5	21,4	89,9	0,7	2,2
26351 Sosiaalitoimintekijät ym.	8 852	63,9	15,1	21,0	90,2	0,7	2,2
26352 Sosiaalialan suunnittelijat ym.	932	66,0	8,9	25,1	87,0	0,5	2,5
2xxx Muut erityisasiantuntijat taso 2*	4 009	48,9	23,7	27,3	75,3	1,7	5,4
3211 Lääketieteellisen kuvantamis- ja laitetekniikan asiantuntijat	2 833	81,0	18,7	0,2	87,1	0,6	1,9
3212 Bioanalytiikot (terveydenhuolto)	5 313	70,6	26,5	2,9	95,5	0,5	2,6
3213 Farmaseutit	568	96,8	3,0	0,2	92,8	0,5	2,1
3221 Sairaanhoidajat ja terveydenhoitajat	64 128	85,7	10,9	3,5	92,9	1,5	3,7
32211 Sairaanhoidajat	55 393	87,2	9,4	3,4	91,9	1,7	4,1
32212 Terveystieteidenhoitajat	8 735	76,0	20,0	4,0	99,5	0,1	1,5
3222 Kätilöt	2 289	96,4	2,9	0,7	99,8	0,4	2,4

	Työnantajan oikeudellinen muoto			Naisten osuus	Ulkomaan kansalaiset	Syntyperältään	
	Julkinen	Yritys	Järjestö			muut kuin suomalaiset	
3251 Suuhygienistit	1 672	60,8	37,3	1,9	98,1	0,8	3,7
3255 Fysioterapeutit ym.	8 599	41,1	53,2	5,7	82,2	0,4	1,8
3258 Sairaankuljetuksen ensihoitajat	1 877	43,2	51,2	0,7	37,3	0,4	2,0
3259 Muut muualla luokittelemattomat terveydenhuollon asiantuntijat	2 250	49,8	42,4	7,8	89,4	0,6	1,9
3412 Sosiaalialan ohjaajat ja neuvojat ym.	20 384	63,0	17,9	19,2	81,3	1,0	3,5
34121 Sosiaalialan ohjaajat	19 495	63,6	17,6	18,8	82,1	1,0	3,3
34122 Nuorisotyön ohjaajat (ei srk.)	841	52,7	19,6	27,7	61,7	2,0	6,8
3xxx Muut asiantuntijat taso 3	14 829	74,1	12,7	13,0	85,4	0,8	2,3
4xxx Toimisto- ja asiakaspalvelutyöntekijät taso 4	9 617	55,1	31,4	13,5	88,5	0,9	3,1
5311 Lastenhoitotyöntekijät	35 358	89,6	7,4	3,0	97,8	1,5	3,9
53111 Päiväkotien ja muiden laitosten lastenhoitajat ym.	25 983	86,3	9,7	3,9	97,1	1,8	4,6
53112 Perhepäivähoitajat	9 375	98,8	0,8	0,3	99,8	0,7	1,9
5312 Koulunkäyntiavustajat	586	65,5	17,2	17,2	87,5	2,6	5,3
5321 Lähihoitajat	74 481	64,7	22,8	12,4	90,2	2,1	5,5
53211 Mielenterveyshoitajat	4 261	57,0	36,1	6,9	66,5	0,4	1,9
53212 Kehitysvammaisten hoitajat	7 058	63,4	21,8	14,8	86,4	2,1	5,3
53213 Sosiaalialan hoitajat	42 553	55,7	27,3	16,9	92,2	2,6	6,4
53219 Muut lähihoitajat	20 609	85,4	11,0	3,5	92,2	1,5	4,5
5322 Kodinhoitajat (kotipalvelutoiminta)	22 364	83,3	14,0	2,7	94,8	1,9	4,5
53221 Kotityöpalvelutyöntekijät	19 757	83,1	14,6	2,3	95,9	1,6	4,0
53222 Henkilökohtaiset avustajat, omaishoitajat ym.	2 606	84,7	9,2	6,1	86,6	4,0	8,2
5329 Muut terveydenhuoltoalan työntekijät	9 482	59,5	38,2	2,4	90,8	1,5	5,0
53291 Hammashoitajat	5 253	62,7	35,6	1,7	99,1	1,7	5,5
53292 Välinehuoltajat	1 874	87,8	11,0	1,2	94,8	1,8	7,0
53293 Apteekkien lääketyöntekijät	242	96,3	2,9	0,8	95,9	0,4	2,5
53294 Hierojat ja kuntahoitajat	2 113	22,1	72,7	5,2	65,7	0,9	2,3
5xxx Muut palvelutyöntekijät	6 533	38,7	31,4	29,9	77,5	2,1	4,8
678xx Muut työntekijät	2 855	57,8	18,2	24,0	30,8	2,8	5,3
9112 Avustava henkilökunta	22 026	68,0	18,1	13,9	90,7	5,9	10,0
91123 Sairaala- ja laitosapulaiset	17 729	64,1	19,9	16,0	89,6	6,1	10,1
91124 Päiväkotiapulaiset	4 297	83,9	10,6	5,4	95,5	5,3	9,3
9xxx Muut muut työntekijät	4 307	58,4	21,7	19,9	81,0	6,6	9,9
kaikki ammatit yhteensä	385 482	72,4	18,8	8,8	88,0	2,0	4,6

* = ryhmä 2xxx tarkistettu ja poistettu tuplat sosiaalityöntekijöiden osalta

Liitetaulukko 7. Terveys- ja sosiaalipalvelujen henkilöstön lukumäärät toimialan ja oikeudellisen aseman mukaan vuosina 2000–2014

Sosiaalipalvelut yhteensä

vuosi	Työntäjän oikeudellinen muoto				yht.
	julkinen	yrietykset	järjestöt	ei tietoa	
2000	120 189	6 811	24 459	1 893	153 352
2001	117 095	8 287	25 867	1 767	153 016
2002	119 648	9 382	28 478	1 662	159 170
2003	119 190	10 889	29 898	1 699	161 676
2004	119 012	12 671	30 889	2 056	164 628
2005	118 849	15 526	30 931	828	166 134
2006	122 766	18 934	30 591	913	173 204
2007	123 543	22 610	31 903	169	178 225
2008	127 395	25 156	32 284	882	185 717
2009	129 048	27 391	32 599	738	189 776
2010	130 148	29 866	31 902	456	192 372
2011	130 701	32 052	31 773	0	194 526
2012	135 163	34 183	32 006	3	201 355
2013	136 006	37 465	31 107		204 578
2014	136 977	38 072	29 708	1	204 758

Vanhusten palvelut

vuosi	Työntäjän oikeudellinen muoto				yht.
	julkinen	yrietykset	järjestöt	ei tietoa	
2000	42 143	3 706	10 602	629	57 080
2001	43 414	4 446	11 856	666	60 382
2002	45 624	5 113	13 338	627	64 702
2003	46 674	5 911	14 116	640	67 341
2004	45 485	6 846	14 858	787	67 976
2005	46 407	8 404	15 242	354	70 407
2006	48 934	11 162	14 923	135	75 154
2007	48 934	11 162	14 923	135	75 154
2008	45 918	9 288	12 797	134	68 137
2009	48 462	10 927	12 541	123	72 053
2010	48 469	12 418	12 538	109	73 534
2011	48 092	13 418	12 674	0	74 184
2012	50 729	14 899	12 880	3	78 511
2013	50 871	16 651	11 896		79 418
2014	51 349	17 032	11 481		79 862

Lasten päivähoido

vuosi	Työntäjän oikeudellinen muoto				yht.
	julkinen	yrietykset	järjestöt	ei tietoa	
2000	53 305	2 104	2 989	867	59 265
2001	53 516	2 487	3 013	677	59 693
2002	53 262	2 691	3 008	590	59 551
2003	52 317	2 829	2 946	573	58 665
2004	52 695	3 029	2 929	721	59 374
2005	52 390	3 649	2 821	269	59 129
2006	53 593	3 337	2 806	675	60 411
2007	54 111	3 495	2 855	88	60 549
2008	55 442	3 638	2 862	640	62 582
2009	54 340	3 810	2 924	517	61 591
2010	54 589	3 811	2 985	141	61 526
2011	55 649	4 075	2 957		62 681
2012	56 291	4 472	2 779		63 542
2013	56 040	4 838	2 697		63 575
2014	55 029	5 112	2 575		62 716

Terveyspalvelut yhteensä

Työntajan oikeudellinen muoto

vuosi	julkinen	yrietykset	järjestöt	ei tietoa	yht.
2000	127 912	17 475	8 000	2 771	156 158
2001	131 058	18 363	8 007	2 906	160 334
2002	133 276	19 079	8 025	2 909	163 289
2003	134 524	19 862	7 989	3 303	165 678
2004	135 396	20 690	7 720	2 940	166 746
2005	137 735	23 653	7 367	854	169 609
2006	139 300	24 674	7 724	609	172 307
2007	140 048	26 757	7 377	183	174 365
2008	142 762	27 934	7 318	614	178 628
2009	140 748	28 817	6 916	625	177 106
2010	141 945	30 917	6 160	928	179 950
2011	142 096	33 128	5 956	477	181 657
2012	142 013	34 104	5 523	502	182 142
2013	141 062	35 747	4 977		181 786
2014	141 002	34 901	4 659	162	180 724

Lääkäripalvelut

(sis. kunnalliset terveyskeskukset)

Työntajan oikeudellinen muoto

vuosi	julkinen	yrietykset	järjestöt	ei tietoa	yht.
2000	52 698	9 703	1 172	1 247	64 820
2001	53 817	10 324	1 186	1 298	66 625
2002	53 434	10 526	1 194	1 381	66 535
2003	52 787	10 674	1 252	1 796	66 509
2004	51 074	11 000	1 229	1 413	64 716
2005	52 811	11 768	1 194	440	66 213
2006	52 956	12 131	1 250	325	66 662
2007	52 956	12 131	1 250	325	66 662
2008	53 749	14 396	1 237	215	69 597
2009	51 339	14 678	1 164	223	67 404
2010	51 517	15 464	1 152	178	68 311
2011	50 648	15 967	1 064	32	67 711
2012	49 767	16 440	949	40	67 196
2013	47 853	17 282	969		66 104
2014	47 365	17 199	1 017	44	65 625

Sairaalapalvelut

Työntajan oikeudellinen muoto

vuosi	julkinen	yrietykset	järjestöt	ei tietoa	yht.
2000	75 200	1 302	5 044	608	82 154
2001	77 228	1 400	5 008	619	84 255
2002	79 820	1 452	5 307	530	87 109
2003	81 720	1 578	5 229	545	89 072
2004	84 303	1 807	5 378	486	91 974
2005	84 880	2 314	5 067	159	92 420
2006	86 308	2 428	5 315	12	94 150
2007	86 308	2 428	5 315	12	94 150
2008	88 043	2 389	4 974	142	95 548
2009	88 296	2 469	4 593	121	95 479
2010	89 295	3 454	3 810	86	96 645
2011	89 980	3 868	3 529		97 377
2012	90 249	3 949	3 385		97 583
2013	91 146	4 090	2 812		98 048
2014	90 581	4 124	2 622	1	97 328

Terveys- ja sosiaalipalvelut yhteensä

vuosi	Työntäjän oikeudellinen muoto				yhteensä
	julkinen	yrietykset	järjestöt	ei tietoa	
2000	248 101	24 286	32 459	4 664	309 510
2001	248 153	26 650	33 874	4 673	313 350
2002	252 924	28 461	36 503	4 571	322 459
2003	253 714	30 751	37 887	5 002	327 354
2004	254 408	33 361	38 609	4 996	331 374
2005	256 584	39 179	38 298	1 682	335 743
2006	262 066	43 608	38 315	1 522	345 511
2007	263 591	49 367	39 280	352	352 590
2008	270 157	53 090	39 602	1 496	364 345
2009	269 796	56 208	39 515	1 363	366 882
2010	272 093	60 783	38 062	1 384	372 322
2011	272 797	65 180	37 729	477	376 183
2012	277 176	68 287	37 529	505	383 497
2013	277 068	73 212	36 084		386 364
2014	277 979	72 973	34 367	163	385 482

Liitetaulukko 8. Terveys- ja sosiaalipalvelujen henkilöstön lukumäärät toimialan ja oikeudellisen aseman mukaan sairaanhoitopiireittäin vuonna 2014 (1km ja prosenttia)

		Työntäjän oikeudellinen muoto				Työntäjän oikeudellinen muoto		
		<i>julkinen</i>	<i>yrietykset</i>	<i>järjestöt</i>	<i>yht.</i>	<i>julkinen</i>	<i>yrietykset</i>	<i>järjestöt</i>
Vanhusten sosiaalipalvelut		<i>n</i>	<i>n</i>	<i>n</i>	<i>n</i>	<i>%</i>	<i>%</i>	<i>%</i>
22	Ahvenanmaa	652		25	677	53,2	22,3	24,5
25	Helsingin ja Uudenmaan SHP	8 432	3 789	3 996	16 217	72,2	21,1	6,7
03	Varsinais-Suomen SHP	5 340	1 598	563	7 501	67,7	16,9	15,4
04	Satakunnan SHP	3 194	715	695	4 604	67,0	21,1	11,9
05	Kanta-Hämeen SHP	1 851	650	297	2 798	58,7	26,7	14,6
06	Pirkanmaan SHP	3 798	2 020	984	6 802	59,4	15,0	25,6
07	Päijät-Hämeen SHP	1 563	413	630	2 606	60,6	17,0	22,4
08	Kymenlaakson SHP	2 287	761	760	3 808	69,1	14,7	16,1
09	Etelä-Karjalan SHP	1 455	275	339	2 069	58,4	23,0	18,6
10	Etelä-Savon SHP	1 189	469	390	2 048	53,3	29,8	16,9
11	Itä-Savon SHP	440	237	138	815	53,7	36,9	9,4
12	Pohjois-Karjalan SHP	1 822	1 068	232	3 122	61,8	32,4	5,8
13	Pohjois-Savon SHP	2 663	1 047	227	3 937	74,5	16,9	8,6
14	Keski-Suomen SHP	3 378	815	349	4 542	74,7	13,7	11,6
15	Etelä-Pohjanmaan SHP	2 745	510	403	3 658	75,2	14,8	10,1
16	Vaasan SHP	2 462	459	333	3 254	76,1	13,3	10,6
17	Keski-Pohjanmaan SHP	1 144	227	137	1 508	70,8	16,5	12,6
18	Pohjois-Pohjanmaan SHP	4 010	1 058	509	5 577	56,5	29,7	13,8
19	Kainuun SHP	699	381	130	1 210	77,3	16,4	6,3
20	Länsi-Pohjan SHP	872	198	76	1 146	68,8	16,7	14,4
21	Lapin SHP	1 353	342	268	1 963	95,1	0,0	4,9
koko maa		51 349	17 032	11 481	79 862	64,1	21,0	15,0

		Työntäjän oikeudellinen muoto				Työntäjän oikeudellinen muoto		
		<i>julkinen</i>	<i>yrietykset</i>	<i>järjestöt</i>	<i>yht.</i>	<i>julkinen</i>	<i>yrietykset</i>	<i>järjestöt</i>
Vammaisten sosiaalipalvelut		<i>n</i>	<i>n</i>	<i>n</i>	<i>n</i>	<i>%</i>	<i>%</i>	<i>%</i>
22	Ahvenanmaa	165	16		181	44,1	15,2	40,7
25	Helsingin ja Uudenmaan SHP	2 375	883	1 975	5 233	73,8	20,2	6,0
03	Varsinais-Suomen SHP	1 485	502	74	2 061	71,1	27,9	1,0
04	Satakunnan SHP	377	254	7	638	38,9	27,6	33,5
05	Kanta-Hämeen SHP	361	230	184	775	40,4	41,7	17,9
06	Pirkanmaan SHP	846	778	360	1 984	60,1	19,6	20,3
07	Päijät-Hämeen SHP	628	168	178	974	66,7	23,7	9,6
08	Kymenlaakson SHP	479	151	52	682	45,7	30,2	24,1
09	Etelä-Karjalan SHP	176	107	97	380	82,3	7,5	10,2
10	Etelä-Savon SHP	766	69	96	931	32,0	63,9	4,1
11	Itä-Savon SHP	55	85	8	148	59,5	15,7	24,8
12	Pohjois-Karjalan SHP	552	136	223	911	44,5	29,9	25,6
13	Pohjois-Savon SHP	396	242	191	829	38,4	32,8	28,8
14	Keski-Suomen SHP	409	309	266	984	77,4	13,3	9,4
15	Etelä-Pohjanmaan SHP	815	138	90	1 043	81,8	15,5	2,7
16	Vaasan SHP	598	93	25	716	62,7	23,8	13,5
17	Keski-Pohjanmaan SHP	218	77	45	340	57,5	29,2	13,3
18	Pohjois-Pohjanmaan SHP	817	706	102	1 625	61,4	36,2	2,3
19	Kainuun SHP	191	147	7	345	75,8	24,2	0,0
20	Länsi-Pohjan SHP	104	30		134	84,1	15,9	0,0
21	Lapin SHP	585	92		677	92,5	7,5	0,0
koko maa		12 398	5 213	3 980	21 591	57,4	22,4	20,2

		Työntäjän oikeudellinen muoto				Työntäjän oikeudellinen muoto		
		julkinen	yrietykset	järjestöt	yht.	julkinen	yrietykset	järjestöt
Lasten päivähoito		n	n	n	n	%	%	%
22	Ahvenanmaa	522		16	538	84,5	8,8	6,7
25	Helsingin ja Uudenmaan SHP	17 454	1 958	1 373	20 785	83,3	13,9	2,8
03	Varsinais-Suomen SHP	4 722	825	161	5 708	92,3	4,3	3,3
04	Satakunnan SHP	1 943	89	67	2 099	91,1	7,2	1,7
05	Kanta-Hämeen SHP	1 606	147	41	1 794	93,4	3,9	2,7
06	Pirkanmaan SHP	4 908	263	144	5 315	91,1	3,4	5,5
07	Päijät-Hämeen SHP	1 934	77	97	2 108	88,1	4,0	7,9
08	Kymenlaakson SHP	1 523	48	113	1 684	95,2	0,6	4,2
09	Etelä-Karjalan SHP	1 140	5	47	1 192	89,0	2,0	9,0
10	Etelä-Savon SHP	824	30	89	943	98,0	1,3	0,8
11	Itä-Savon SHP	383	3	5	391	94,3	2,9	2,8
12	Pohjois-Karjalan SHP	1 541	56	39	1 636	91,1	7,5	1,5
13	Pohjois-Savon SHP	2 382	187	42	2 611	84,4	12,3	3,3
14	Keski-Suomen SHP	2 383	383	87	2 853	97,0	2,1	0,9
15	Etelä-Pohjanmaan SHP	2 301	60	26	2 387	93,3	1,8	4,9
16	Vaasan SHP	2 232	19	104	2 355	92,4	2,0	5,5
17	Keski-Pohjanmaan SHP	817	19	44	880	84,8	14,0	1,2
18	Pohjois-Pohjanmaan SHP	3 879	740	50	4 669	88,7	9,8	1,5
19	Kainuun SHP	694	81	9	784	97,6	0,2	2,2
20	Länsi-Pohjan SHP	593	1	5	599	90,3	8,8	0,9
21	Lapin SHP	1 248	121	16	1 385	96,2	1,7	2,1
koko maa		55 029	5 112	2 575	62 716	88,1	7,6	4,2

		Työntäjän oikeudellinen muoto				Työntäjän oikeudellinen muoto		
		julkinen	yrietykset	järjestöt	yht.	julkinen	yrietykset	järjestöt
Muut sosiaalipalvelut		n	n	n	n	%	%	%
22	Ahvenanmaa	37	6	31	74	48,7	17,0	34,3
25	Helsingin ja Uudenmaan SHP	7 146	2 259	4 510	13 915	46,0	25,6	28,5
03	Varsinais-Suomen SHP	1 602	919	971	3 492	44,3	44,1	11,6
04	Satakunnan SHP	823	651	183	1 657	45,7	30,1	24,1
05	Kanta-Hämeen SHP	475	403	309	1 187	39,8	27,3	32,9
06	Pirkanmaan SHP	1 727	963	1 010	3 700	43,3	34,4	22,3
07	Päijät-Hämeen SHP	809	542	362	1 713	32,7	22,9	44,4
08	Kymenlaakson SHP	427	272	522	1 221	45,5	23,4	31,1
09	Etelä-Karjalan SHP	434	218	246	898	27,8	33,7	38,5
10	Etelä-Savon SHP	293	284	307	884	14,5	13,9	71,5
11	Itä-Savon SHP	61	42	226	329	29,6	44,4	26,1
12	Pohjois-Karjalan SHP	431	418	252	1 101	33,9	35,9	30,1
13	Pohjois-Savon SHP	728	661	613	2 002	40,7	28,4	30,9
14	Keski-Suomen SHP	943	579	628	2 150	34,9	53,6	11,5
15	Etelä-Pohjanmaan SHP	348	564	112	1 024	48,3	24,7	27,0
16	Vaasan SHP	465	206	239	910	21,1	31,4	47,4
17	Keski-Pohjanmaan SHP	105	75	232	412	28,6	52,5	18,9
18	Pohjois-Pohjanmaan SHP	789	1 272	485	2 546	54,5	21,8	23,7
19	Kainuun SHP	223	79	95	397	37,9	28,6	33,5
20	Länsi-Pohjan SHP	133	107	127	367	24,4	32,9	42,8
21	Lapin SHP	202	195	213	610	70,6	7,8	21,6
koko maa		18 201	10 715	11 673	40 589	42,0	27,8	30,3

Sosiaalipalvelut yhteensä	Työntäjän oikeudellinen muoto				Työntäjän oikeudellinen muoto			
	<i>julkinen</i>	<i>yrietykset</i>	<i>järjestöt</i>	<i>yht.</i>	<i>julkinen</i>	<i>yrietykset</i>	<i>järjestöt</i>	
	<i>n</i>	<i>n</i>	<i>n</i>	<i>n</i>	<i>%</i>	<i>%</i>	<i>%</i>	
22	Ahvenanmaa	1 376	22	72	1 470	63,0	15,3	21,7
25	Helsingin ja Uudenmaan SHP	35 407	8 889	11 854	56 150	70,3	19,8	9,9
03	Varsinais-Suomen SHP	13 149	3 844	1 769	18 762	70,1	19,6	10,3
04	Satakunnan SHP	6 337	1 709	952	8 998	66,4	19,8	13,9
05	Kanta-Hämeen SHP	4 293	1 430	831	6 554	63,8	21,4	14,8
06	Pirkanmaan SHP	11 279	4 024	2 498	17 801	65,4	16,6	18,0
07	Päijät-Hämeen SHP	4 934	1 200	1 267	7 401	62,9	15,7	21,4
08	Kymenlaakson SHP	4 716	1 232	1 447	7 395	69,0	14,1	16,9
09	Etelä-Karjalan SHP	3 205	605	729	4 539	64,1	17,5	18,3
10	Etelä-Savon SHP	3 072	852	882	4 806	54,1	23,2	22,7
11	Itä-Savon SHP	939	367	377	1 683	61,0	26,9	12,2
12	Pohjois-Karjalan SHP	4 346	1 678	746	6 770	62,9	25,9	11,2
13	Pohjois-Savon SHP	6 169	2 137	1 073	9 379	67,3	19,3	13,3
14	Keski-Suomen SHP	7 113	2 086	1 330	10 529	76,3	15,6	8,1
15	Etelä-Pohjanmaan SHP	6 209	1 272	631	8 112	78,6	11,7	9,7
16	Vaasan SHP	5 757	777	701	7 235	72,5	13,4	14,1
17	Keski-Pohjanmaan SHP	2 284	398	458	3 140	66,2	23,7	10,1
18	Pohjois-Pohjanmaan SHP	9 495	3 776	1 146	14 417	65,9	23,9	10,2
19	Kainuun SHP	1 807	688	241	2 736	75,6	14,7	9,7
20	Länsi-Pohjan SHP	1 702	336	208	2 246	71,4	16,4	12,2
21	Lapin SHP	3 388	750	497	4 635	93,4	2,3	4,3
koko maa		136 977	38 072	29 709	204 758	66,5	18,3	15,2

Sairaalapalvelut	<i>julkinen</i>	<i>yrietykset</i>	<i>järjestöt</i>	<i>yht.</i>	<i>julkinen</i>	<i>yrietykset</i>	<i>järjestöt</i>	
	<i>n</i>	<i>n</i>	<i>n</i>	<i>n</i>	<i>%</i>	<i>%</i>	<i>%</i>	
22	Ahvenanmaa	1 118		1 118	94,3	3,6	2,2	
25	Helsingin ja Uudenmaan SHP	25 108	1 165	437	26 710	92,7	3,1	4,2
03	Varsinais-Suomen SHP	8 667	301	393	9 361	92,4	0,2	7,4
04	Satakunnan SHP	3 413	8	262	3 683	94,9	0,1	5,0
05	Kanta-Hämeen SHP	2 315	3	133	2 451	88,0	11,2	0,8
06	Pirkanmaan SHP	8 788	1 089	66	9 943	96,2	0,1	3,7
07	Päijät-Hämeen SHP	3 252	86	13	3 351	92,4	1,9	5,6
08	Kymenlaakson SHP	2 444	52	164	2 660	98,8	1,2	0,0
09	Etelä-Karjalan SHP	1 782	17		1 799	87,6	9,8	2,6
10	Etelä-Savon SHP	1 740	132	42	1 914	87,8	12,0	0,3
11	Itä-Savon SHP	942	142	1	1 085	91,3	6,7	2,0
12	Pohjois-Karjalan SHP	2 772	161	37	2 970	94,9	2,6	2,5
13	Pohjois-Savon SHP	5 312	127	200	5 639	93,8	0,5	5,7
14	Keski-Suomen SHP	3 688	17	237	3 942	93,4	2,5	4,1
15	Etelä-Pohjanmaan SHP	3 475	113	148	3 736	96,5	1,1	2,4
16	Vaasan SHP	3 609	14	91	3 714	96,3	0,0	3,7
17	Keski-Pohjanmaan SHP	1 266		45	1 311	88,7	9,3	2,0
18	Pohjois-Pohjanmaan SHP	6 866	563	223	7 652	95,4	0,1	4,5
19	Kainuun SHP	1 110		51	1 161	92,0	0,0	8,0
20	Länsi-Pohjan SHP	1 057		79	1 136	92,7	7,2	0,1
21	Lapin SHP	1 857	134		1 991	100,0	0,0	0,0
koko maa	90 581	4 124	2 622	97 327	93,0	4,2	2,9	

Lääkäripalvelut	Työntäjän oikeudellinen muoto				Työntäjän oikeudellinen muoto			
	<i>julkinen</i>	<i>yritykset</i>	<i>järjestöt</i>	<i>yht.</i>	<i>julkinen</i>	<i>yritykset</i>	<i>järjestöt</i>	
	<i>n</i>	<i>n</i>	<i>n</i>	<i>n</i>	<i>%</i>	<i>%</i>	<i>%</i>	
22	Ahvenanmaa	14	91		105	58,6	39,9	1,5
25	Helsingin ja Uudenmaan SHP	11 100	7 019	334	18 453	69,2	29,0	1,8
03	Varsinais-Suomen SHP	4 314	1 749	102	6 165	82,1	17,9	0,0
04	Satakunnan SHP	2 158	496	2	2 656	69,1	30,6	0,4
05	Kanta-Hämeen SHP	1 098	470	15	1 583	63,5	32,4	4,1
06	Pirkanmaan SHP	3 845	1 858	215	5 918	78,5	21,2	0,3
07	Päijät-Hämeen SHP	2 455	511	8	2 974	77,2	22,1	0,7
08	Kymenlaakson SHP	908	380	12	1 300	66,9	28,8	4,3
09	Etelä-Karjalan SHP	714	287	44	1 045	82,6	17,4	0,0
10	Etelä-Savon SHP	952	208		1 160	79,7	16,8	3,4
11	Itä-Savon SHP	420	63	11	494	84,8	14,2	1,0
12	Pohjois-Karjalan SHP	1 583	394	24	2 001	82,4	16,5	1,1
13	Pohjois-Savon SHP	2 840	667	45	3 552	73,8	24,0	2,2
14	Keski-Suomen SHP	2 020	751	62	2 833	85,8	14,0	0,2
15	Etelä-Pohjanmaan SHP	2 311	391		2 702	83,3	16,0	0,6
16	Vaasan SHP	2 020	469	35	2 524	91,0	8,7	0,3
17	Keski-Pohjanmaan SHP	924	89	3	1 016	83,0	15,6	1,5
18	Pohjois-Pohjanmaan SHP	4 443	843	66	5 352	86,8	13,2	0,0
19	Kainuun SHP	1 176	160		1 336	88,7	11,0	0,2
20	Länsi-Pohjan SHP	648	89	2	739	88,1	9,8	2,1
21	Lapin SHP	1 422	214	37	1 673	13,3	86,7	0,0
koko maa		47 365	17 199	1 017	65 581	72,4	26,1	1,5

Muu terveydenhuolto	Työntäjän oikeudellinen muoto				Työntäjän oikeudellinen muoto			
	<i>julkinen</i>	<i>yritykset</i>	<i>järjestöt</i>	<i>yht.</i>	<i>julkinen</i>	<i>yritykset</i>	<i>järjestöt</i>	
	<i>n</i>	<i>n</i>	<i>n</i>	<i>n</i>	<i>%</i>	<i>%</i>	<i>%</i>	
22	Ahvenanmaa		43		43	9,1	82,1	8,8
25	Helsingin ja Uudenmaan SHP	583	4 162	450	5 195	1,7	94,5	3,7
03	Varsinais-Suomen SHP	58	1 028	154	1 240	19,7	71,4	8,9
04	Satakunnan SHP	150	461	1	612	11,2	86,1	2,7
05	Kanta-Hämeen SHP	113	395	1	509	2,9	94,0	3,2
06	Pirkanmaan SHP	63	1 988	56	2 107	11,0	72,3	16,7
07	Päijät-Hämeen SHP	16	319	64	399	2,9	92,8	4,3
08	Kymenlaakson SHP	10	364	5	379	29,5	59,3	11,2
09	Etelä-Karjalan SHP	149	256	1	406	35,7	57,0	7,2
10	Etelä-Savon SHP	101	140	2	243	32,1	67,9	0,0
11	Itä-Savon SHP	40	87		127	29,7	64,2	6,2
12	Pohjois-Karjalan SHP	222	411	22	655	34,9	51,5	13,5
13	Pohjois-Savon SHP	348	423	80	851	27,2	70,4	2,4
14	Keski-Suomen SHP	245	803	38	1 086	12,9	83,8	3,3
15	Etelä-Pohjanmaan SHP	63	371	25	459	7,8	86,7	5,5
16	Vaasan SHP	32	326	20	378	0,0	100,0	0,0
17	Keski-Pohjanmaan SHP	73	251		324	1,4	92,2	6,4
18	Pohjois-Pohjanmaan SHP	368	1 189	101	1 658	0,0	100,0	0,0
19	Kainuun SHP	73	143		216	0,0	100,0	0,0
20	Länsi-Pohjan SHP	56	137		193	4,8	85,7	9,4
21	Lapin SHP	293	281		574	0,0	100,0	0,0
koko maa		3 056	13 578	1 020	17 654	11,7	81,5	6,8

Terveyspalvelut yhteensä		Työntäjän oikeudellinen muoto				Työntäjän oikeudellinen muoto		
		<i>julkinen</i>	<i>yrietykset</i>	<i>järjestöt</i>	<i>yht.</i>	<i>julkinen</i>	<i>yrietykset</i>	<i>järjestöt</i>
		<i>n</i>	<i>n</i>	<i>n</i>	<i>n</i>	<i>%</i>	<i>%</i>	<i>%</i>
22	Ahvenanmaa	1 132	134	0	1 266	72,3	25,1	2,6
25	Helsingin ja Uudenmaan SHP	36 791	12 346	1 221	50 358	77,4	19,3	3,3
03	Varsinais-Suomen SHP	13 039	3 078	649	16 766	81,5	13,8	4,7
04	Satakunnan SHP	5 721	965	265	6 951	77,4	19,4	3,2
05	Kanta-Hämeen SHP	3 526	868	149	4 543	69,8	28,0	2,2
06	Pirkanmaan SHP	12 696	4 935	337	17 968	83,8	12,8	3,4
07	Päijät-Hämeen SHP	5 723	916	85	6 724	78,7	17,5	3,7
08	Kymenlaakson SHP	3 362	796	181	4 339	79,4	17,7	2,9
09	Etelä-Karjalan SHP	2 645	560	45	3 250	81,3	16,6	2,1
10	Etelä-Savon SHP	2 793	480	44	3 317	81,7	17,4	0,9
11	Itä-Savon SHP	1 402	292	12	1 706	81,8	16,1	2,1
12	Pohjois-Karjalan SHP	4 577	966	83	5 626	84,9	12,1	3,1
13	Pohjois-Savon SHP	8 500	1 217	325	10 042	78,1	17,9	4,0
14	Keski-Suomen SHP	5 953	1 571	337	7 861	85,0	12,5	2,5
15	Etelä-Pohjanmaan SHP	5 849	875	173	6 897	86,1	12,0	1,9
16	Vaasan SHP	5 661	809	146	6 616	83,6	14,5	1,9
17	Keski-Pohjanmaan SHP	2 263	340	48	2 651	78,7	19,1	2,2
18	Pohjois-Pohjanmaan SHP	11 677	2 595	390	14 662	84,6	13,6	1,9
19	Kainuun SHP	2 359	303	51	2 713	84,9	10,7	4,4
20	Länsi-Pohjan SHP	1 761	226	81	2 068	81,6	16,5	1,9
21	Lapin SHP	3 572	629	37	4 238	88,5	11,5	0,0
koko maa		141 002	34 901	4 659	180 562	77,6	19,7	2,7

Terveys ja sosiaalipalvelut yhteensä		Työntäjän oikeudellinen muoto				Työntäjän oikeudellinen muoto		
		<i>julkinen</i>	<i>yrietykset</i>	<i>järjestöt</i>	<i>yht.</i>	<i>julkinen</i>	<i>yrietykset</i>	<i>järjestöt</i>
		<i>n</i>	<i>n</i>	<i>n</i>	<i>n</i>	<i>%</i>	<i>%</i>	<i>%</i>
22	Ahvenanmaa	2 508	156	72	2 736	67,4	20,0	12,6
25	Helsingin ja Uudenmaan SHP	72 198	21 235	13 075	106 508	73,6	19,6	6,9
03	Varsinais-Suomen SHP	26 188	6 922	2 418	35 528	75,1	17,0	7,8
04	Satakunnan SHP	12 058	2 674	1 217	15 949	70,9	19,6	9,5
05	Kanta-Hämeen SHP	7 819	2 298	980	11 097	66,8	24,7	8,5
06	Pirkanmaan SHP	23 975	8 959	2 835	35 769	74,4	14,8	10,8
07	Päijät-Hämeen SHP	10 657	2 116	1 352	14 125	69,0	16,4	14,6
08	Kymenlaakson SHP	8 078	2 028	1 628	11 734	73,4	15,7	10,9
09	Etelä-Karjalan SHP	5 850	1 165	774	7 789	71,1	17,2	11,8
10	Etelä-Savon SHP	5 865	1 332	926	8 123	67,7	20,3	12,0
11	Itä-Savon SHP	2 341	659	389	3 389	70,4	22,0	7,6
12	Pohjois-Karjalan SHP	8 923	2 644	829	12 396	74,3	18,7	7,0
13	Pohjois-Savon SHP	14 669	3 354	1 398	19 421	72,0	18,7	9,2
14	Keski-Suomen SHP	13 066	3 657	1 667	18 390	80,4	14,1	5,5
15	Etelä-Pohjanmaan SHP	12 058	2 147	804	15 009	82,3	11,9	5,8
16	Vaasan SHP	11 418	1 586	847	13 851	77,6	13,9	8,4
17	Keski-Pohjanmaan SHP	4 547	738	506	5 791	72,4	21,4	6,1
18	Pohjois-Pohjanmaan SHP	21 172	6 371	1 536	29 079	75,2	18,7	6,1
19	Kainuun SHP	4 166	991	292	5 449	80,1	12,8	7,1
20	Länsi-Pohjan SHP	3 463	562	289	4 314	76,3	16,5	7,2
21	Lapin SHP	6 960	1 379	534	8 873	91,1	6,5	2,3
koko maa		277 979	72 973	34 368	385 320	71,7	18,9	9,3

Liitetaulukko 9. Terveys- ja sosiaalipalvelujen henkilöstön lukumäärät toimialan ja oikeudellisen aseman mukaan maakunnittain vuonna 2014 (lkm ja prosenttia)

		Työntäjän oikeudellinen muoto						
		<i>julkinen</i>	<i>yrietykset</i>	<i>järjestöt</i>	<i>yht.</i>	<i>julkinen</i>	<i>yrietykset</i>	<i>järjestöt</i>
Vanhusten sosiaalipalvelut		<i>n</i>	<i>n</i>	<i>n</i>	<i>n</i>	<i>%</i>	<i>%</i>	<i>%</i>
01	Uusimaa	8 456	3 790	3 996	16 242	52,1	23,3	24,6
02	Varsinais-Suomi	5 275	1 596	563	7 434	71,0	21,5	7,6
04	Satakunta	3 194	715	695	4 604	69,4	15,5	15,1
05	Kanta-Häme	1 851	650	297	2 798	66,2	23,2	10,6
06	Pirkanmaa	3 863	2 022	984	6 869	56,2	29,4	14,3
07	Päijät-Häme	1 517	385	595	2 497	60,8	15,4	23,8
08	Kymenlaakso	2 309	788	795	3 892	59,3	20,2	20,4
09	Etelä-Karjala	1 455	275	339	2 069	70,3	13,3	16,4
10	Etelä-Savo	1 735	716	530	2 981	58,2	24,0	17,8
11	Pohjois-Savo	2 663	1 047	227	3 937	67,6	26,6	5,8
12	Pohjois-Karjala	1 716	1 058	230	3 004	57,1	35,2	7,7
13	Keski-Suomi	3 378	815	349	4 542	74,4	17,9	7,7
14	Etelä-Pohjanmaa	2 645	506	403	3 554	74,4	14,2	11,3
15	Pohjanmaa	2 729	467	399	3 595	75,9	13,0	11,1
16	Keski-Pohjanmaa	977	223	71	1 271	76,9	17,5	5,6
17	Pohjois-Pohjanmaa	3 952	1 044	509	5 505	71,8	19,0	9,2
18	Kainuu	757	395	130	1 282	59,0	30,8	10,1
19	Lappi	2 225	540	344	3 109	71,6	17,4	11,1
21	Ahvenanmaa - Åland	652		25	677	96,3	0,1	3,7
koko maa		51 349	17 032	11 481	79 862	64,3	21,3	14,4

		Työntäjän oikeudellinen muoto						
		<i>julkinen</i>	<i>yrietykset</i>	<i>järjestöt</i>	<i>yht.</i>	<i>julkinen</i>	<i>yrietykset</i>	<i>järjestöt</i>
Vammaisten sosiaalipalvelut		<i>n</i>	<i>n</i>	<i>n</i>	<i>n</i>	<i>%</i>	<i>%</i>	<i>%</i>
01	Uusimaa	2 375	883	1 975	5 233	45,4	16,9	37,7
02	Varsinais-Suomi	1 485	502	74	2 061	72,1	24,4	3,6
04	Satakunta	377	254	7	638	59,1	39,8	1,1
05	Kanta-Häme	361	230	184	775	46,6	29,7	23,7
06	Pirkanmaa	846	778	360	1 984	42,6	39,2	18,1
07	Päijät-Häme	628	168	178	974	64,5	17,2	18,3
08	Kymenlaakso	479	151	52	682	70,2	22,1	7,6
09	Etelä-Karjala	176	107	97	380	46,3	28,2	25,5
10	Etelä-Savo	825	154	104	1 083	76,2	14,2	9,6
11	Pohjois-Savo	396	242	191	829	47,8	29,2	23,0
12	Pohjois-Karjala	548	136	223	907	60,4	15,0	24,6
13	Keski-Suomi	409	309	266	984	41,6	31,4	27,0
14	Etelä-Pohjanmaa	815	138	90	1 043	78,1	13,2	8,6
15	Pohjanmaa	613	93	25	731	83,9	12,7	3,4
16	Keski-Pohjanmaa	203	77	45	325	62,5	23,7	13,8
17	Pohjois-Pohjanmaa	813	706	102	1 621	50,2	43,6	6,3
18	Kainuu	195	147	7	349	55,9	42,1	2,0
19	Lappi	689	122		811	85,0	15,0	0,1
21	Ahvenanmaa - Åland	165	16		181	91,2	8,8	0,6
koko maa		12 398	5 213	3 980	21 591	57,4	24,1	18,4

		Työntekijän oikeudellinen muoto						
		<i>julkinen</i>	<i>yrietykset</i>	<i>järjestöt</i>	<i>yht.</i>	<i>julkinen</i>	<i>yrietykset</i>	<i>järjestöt</i>
Lasten päivähoito		<i>n</i>	<i>n</i>	<i>n</i>	<i>n</i>	<i>%</i>	<i>%</i>	<i>%</i>
01	Uusimaa	17 486	1 958	1 373	20 817	84,0	9,4	6,6
02	Varsinais-Suomi	4 703	825	161	5 689	82,7	14,5	2,8
04	Satakunta	1 943	89	67	2 099	92,6	4,2	3,2
05	Kanta-Häme	1 606	147	41	1 794	89,5	8,2	2,3
06	Pirkanmaa	4 927	263	144	5 334	92,4	4,9	2,7
07	Päijät-Häme	1 853	77	97	2 027	91,4	3,8	4,8
08	Kymenlaakso	1 572	48	113	1 733	90,7	2,8	6,5
09	Etelä-Karjala	1 140	5	47	1 192	95,6	0,4	3,9
10	Etelä-Savo	1 236	33	94	1 363	90,7	2,4	6,9
11	Pohjois-Savo	2 382	187	42	2 611	91,2	7,2	1,6
12	Pohjois-Karjala	1 512	56	39	1 607	94,1	3,5	2,4
13	Keski-Suomi	2 383	383	87	2 853	83,5	13,4	3,0
14	Etelä-Pohjanmaa	2 247	60	26	2 333	96,3	2,6	1,1
15	Pohjanmaa	2 368	19	104	2 491	95,1	0,8	4,2
16	Keski-Pohjanmaa	735	19	44	798	92,1	2,4	5,5
17	Pohjois-Pohjanmaa	3 850	740	50	4 640	83,0	15,9	1,1
18	Kainuu	723	81	9	813	88,9	10,0	1,1
19	Lappi	1 841	122	21	1 984	92,8	6,1	1,1
21	Ahvenanmaa - Åland	522		16	538	97,0	0,2	3,0
koko maa		55 029	5 112	2 575	62 716	87,7	8,2	4,1

		Työntekijän oikeudellinen muoto						
		<i>julkinen</i>	<i>yrietykset</i>	<i>järjestöt</i>	<i>yht.</i>	<i>julkinen</i>	<i>yrietykset</i>	<i>järjestöt</i>
Muut sosiaalipalvelut		<i>n</i>	<i>n</i>	<i>n</i>	<i>n</i>	<i>%</i>	<i>%</i>	<i>%</i>
01	Uusimaa	7146	2275	4510	13931	51,3	16,3	32,4
02	Varsinais-Suomi	1602	909	968	3479	46,0	26,1	27,8
04	Satakunta	823	651	183	1657	49,7	39,3	11,0
05	Kanta-Häme	475	403	309	1187	40,0	34,0	26,0
06	Pirkanmaa	1727	973	1013	3713	46,5	26,2	27,3
07	Päijät-Häme	800	428	361	1589	50,3	26,9	22,7
08	Kymenlaakso	436	370	523	1329	32,8	27,8	39,4
09	Etelä-Karjala	434	218	246	898	48,3	24,3	27,4
10	Etelä-Savo	363	328	598	1289	28,2	25,4	46,4
11	Pohjois-Savo	728	661	613	2002	36,4	33,0	30,6
12	Pohjois-Karjala	422	416	187	1025	41,2	40,6	18,2
13	Keski-Suomi	943	579	628	2150	43,9	26,9	29,2
14	Etelä-Pohjanmaa	348	549	112	1009	34,5	54,4	11,1
15	Pohjanmaa	465	221	240	926	50,2	23,9	25,9
16	Keski-Pohjanmaa	105	75	231	411	25,5	18,2	56,2
17	Pohjois-Pohjanmaa	784	1257	485	2526	31,0	49,8	19,2
18	Kainuu	228	94	95	417	54,7	22,5	22,8
19	Lappi	335	302	340	977	34,3	30,9	34,8
21	Ahvenanmaa - Åland	37	6	31	74	50,0	8,1	41,9
koko maa		18 201	10 715	11 673	40 589	44,8	26,4	28,8

Työntäjän oikeudellinen muoto

		<i>julkinen</i>	<i>yrietykset</i>	<i>järjestöt</i>	<i>yht.</i>			
		<i>n</i>	<i>n</i>	<i>n</i>	<i>n</i>	<i>%</i>	<i>%</i>	<i>%</i>
Sosiaalipalvelut yhteensä								
01	Uusimaa	35 463	8 906	11 854	56 223	63,1	15,8	21,1
02	Varsinais-Suomi	13 065	3 832	1 766	18 663	70,0	20,5	9,5
04	Satakunta	6 337	1 709	952	8 998	70,4	19,0	10,6
05	Kanta-Häme	4 293	1 430	831	6 554	65,5	21,8	12,7
06	Pirkanmaa	11 363	4 036	2 501	17 900	63,5	22,5	14,0
07	Päijät-Häme	4 798	1 058	1 231	7 087	67,7	14,9	17,4
08	Kymenlaakso	4 796	1 357	1 483	7 636	62,8	17,8	19,4
09	Etelä-Karjala	3 205	605	729	4 539	70,6	13,3	16,1
10	Etelä-Savo	4 159	1 231	1 326	6 716	61,9	18,3	19,7
11	Pohjois-Savo	6 169	2 137	1 073	9 379	65,8	22,8	11,4
12	Pohjois-Karjala	4 198	1 666	679	6 543	64,2	25,5	10,4
13	Keski-Suomi	7 113	2 086	1 330	10 529	67,6	19,8	12,6
14	Etelä-Pohjanmaa	6 055	1 253	631	7 939	76,3	15,8	7,9
15	Pohjanmaa	6 175	800	768	7 743	79,7	10,3	9,9
16	Keski-Pohjanmaa	2 020	394	391	2 805	72,0	14,0	13,9
17	Pohjois-Pohjanmaa	9 399	3 747	1 146	14 292	65,8	26,2	8,0
18	Kainuu	1 903	717	241	2 861	66,5	25,1	8,4
19	Lappi	5 090	1 086	705	6 881	74,0	15,8	10,2
21	Ahvenanmaa - Åland	1 376	22	72	1 470	93,6	1,5	4,9
koko maa		136 977	38 072	29 709	204 758	66,9	18,6	14,5

Työntäjän oikeudellinen muoto

		<i>julkinen</i>	<i>yrietykset</i>	<i>järjestöt</i>	<i>yht.</i>	<i>julkinen</i>	<i>yrietykset</i>	<i>järjestöt</i>
		<i>n</i>	<i>n</i>	<i>n</i>	<i>n</i>	<i>%</i>	<i>%</i>	<i>%</i>
Sairaalapalvelut								
01	Uusimaa	25 109	1 165	437	26 711	94,0	4,4	1,6
02	Varsinais-Suomi	8 667	301	393	9 361	92,6	3,2	4,2
04	Satakunta	3 413	8	262	3 683	92,7	0,2	7,1
05	Kanta-Häme	2 315	3	133	2 451	94,5	0,1	5,4
06	Pirkanmaa	8 788	1 089	66	9 943	88,4	11,0	0,7
07	Päijät-Häme	3 252	86	13	3 351	97,0	2,6	0,4
08	Kymenlaakso	2 444	52	164	2 660	91,9	2,0	6,2
09	Etelä-Karjala	1 782	17		1 799	99,1	0,9	0,1
10	Etelä-Savo	2 682	274	43	2 999	89,4	9,1	1,4
11	Pohjois-Savo	5 312	127	200	5 639	94,2	2,3	3,5
12	Pohjois-Karjala	2 772	161	37	2 970	93,3	5,4	1,2
13	Keski-Suomi	3 688	17	237	3 942	93,6	0,4	6,0
14	Etelä-Pohjanmaa	3 475	113	148	3 736	93,0	3,0	4,0
15	Pohjanmaa	3 609	14	91	3 714	97,2	0,4	2,5
16	Keski-Pohjanmaa	1 266		45	1 311	96,6	0,1	3,4
17	Pohjois-Pohjanmaa	6 865	563	223	7 651	89,7	7,4	2,9
18	Kainuu	1 111		51	1 162	95,6	0,1	4,4
19	Lappi	2 914	134	79	3 127	93,2	4,3	2,5
21	Ahvenanmaa - Åland	1 118			1 118	100,0	0,1	0,1
koko maa		90 582	4 124	2 622	97 328	93,1	4,2	2,7

	Työntäjän oikeudellinen muoto				Työntäjän oikeudellinen muoto		
	<i>julkinen</i>	<i>yrietykset</i>	<i>järjestöt</i>	<i>yht.</i>	<i>julkinen</i>	<i>yrietykset</i>	<i>järjestöt</i>
	<i>n</i>	<i>n</i>	<i>n</i>	<i>n</i>	<i>%</i>	<i>%</i>	<i>%</i>
Lääkäripalvelut							
01 Uusimaa	11 100	7 019	352	18 471	60,1	38,0	1,9
02 Varsinais-Suomi	4 305	1 749	104	6 158	69,9	28,4	1,7
04 Satakunta	2 158	496	4	2 658	81,2	18,7	0,2
05 Kanta-Häme	1 098	470	15	1 583	69,4	29,7	0,9
06 Pirkanmaa	3 854	1 858	217	5 929	65,0	31,3	3,7
07 Päijät-Häme	2 307	503	9	2 819	81,8	17,8	0,3
08 Kymenlaakso	1 056	388	14	1 458	72,4	26,6	1,0
09 Etelä-Karjala	714	287	46	1 047	68,2	27,4	4,4
10 Etelä-Savo	1 426	272	11	1 709	83,4	15,9	0,6
11 Pohjois-Savo	2 840	667	47	3 554	79,9	18,8	1,3
12 Pohjois-Karjala	1 529	393	24	1 946	78,6	20,2	1,2
13 Keski-Suomi	2 020	751	62	2 833	71,3	26,5	2,2
14 Etelä-Pohjanmaa	2 281	389	1	2 671	85,4	14,6	0,0
15 Pohjanmaa	2 071	474	37	2 582	80,2	18,4	1,4
16 Keski-Pohjanmaa	903	86	4	993	90,9	8,7	0,4
17 Pohjois-Pohjanmaa	4 386	842	74	5 302	82,7	15,9	1,4
18 Kainuu	1 233	161	0	1 394	88,5	11,5	0,0
19 Lappi	2 070	303	39	2 412	85,8	12,6	1,6
21 Ahvenanmaa - Åland	14	91	1	106	13,2	85,8	0,9
koko maa	47 365	17 199	1 061	65 625	72,2	26,2	1,6

	Työntäjän oikeudellinen muoto				Työntäjän oikeudellinen muoto		
	<i>julkinen</i>	<i>yrietykset</i>	<i>järjestöt</i>	<i>yht.</i>	<i>julkinen</i>	<i>yrietykset</i>	<i>järjestöt</i>
	<i>n</i>	<i>n</i>	<i>n</i>	<i>n</i>	<i>%</i>	<i>%</i>	<i>%</i>
Muu terveydenhuolto							
01 Uusimaa	583	4 165	463	5 211	11,2	79,9	8,9
02 Varsinais-Suomi	54	1 013	164	1 231	4,4	82,3	13,3
04 Satakunta	150	461	5	616	24,4	74,8	0,8
05 Kanta-Häme	113	395	1	509	22,2	77,6	0,2
06 Pirkanmaa	67	2 003	61	2 131	3,1	94,0	2,9
07 Päijät-Häme	16	308	66	390	4,1	79,0	16,9
08 Kymenlaakso	10	372	14	396	2,5	93,9	3,5
09 Etelä-Karjala	149	256	4	409	36,4	62,6	1,0
10 Etelä-Savo	142	231	8	381	37,3	60,6	2,1
11 Pohjois-Savo	348	423	95	866	40,2	48,8	11,0
12 Pohjois-Karjala	221	407	22	650	34,0	62,6	3,4
13 Keski-Suomi	245	803	41	1 089	22,5	73,7	3,8
14 Etelä-Pohjanmaa	62	369	29	460	13,5	80,2	6,3
15 Pohjanmaa	33	336	24	393	8,4	85,5	6,1
16 Keski-Pohjanmaa	73	243	1	317	23,0	76,7	0,3
17 Pohjois-Pohjanmaa	368	1 176	117	1 661	22,2	70,8	7,0
18 Kainuu	73	156	3	232	31,5	67,2	1,3
19 Lappi	349	418	15	782	44,6	53,5	1,9
21 Ahvenanmaa - Åland		43	4	47	2,1	91,5	8,5
koko maa	3 056	13 578	1 137	17 771	17,2	76,4	6,4

Työntäjän oikeudellinen muoto

Terveyspalvelut yhteensä	<i>julkinen</i>	<i>yrietykset</i>	<i>järjestöt</i>	<i>yht.</i>	<i>julkinen</i>	<i>yrietykset</i>	<i>järjestöt</i>
	<i>n</i>	<i>n</i>	<i>n</i>	<i>n</i>	<i>%</i>	<i>%</i>	<i>%</i>
01 Uusimaa	36 792	12 349	1 252	50 393	73,0	24,5	2,5
02 Varsinais-Suomi	13 026	3 063	661	16 750	77,8	18,3	3,9
04 Satakunta	5 721	965	271	6 957	82,2	13,9	3,9
05 Kanta-Häme	3 526	868	149	4 543	77,6	19,1	3,3
06 Pirkanmaa	12 709	4 950	344	18 003	70,6	27,5	1,9
07 Päijät-Häme	5 575	897	88	6 560	85,0	13,7	1,3
08 Kymenlaakso	3 510	812	192	4 514	77,8	18,0	4,3
09 Etelä-Karjala	2 645	560	50	3 255	81,3	17,2	1,5
10 Etelä-Savo	4 250	777	62	5 089	83,5	15,3	1,2
11 Pohjois-Savo	8 500	1 217	342	10 059	84,5	12,1	3,4
12 Pohjois-Karjala	4 522	961	83	5 566	81,2	17,3	1,5
13 Keski-Suomi	5 953	1 571	340	7 864	75,7	20,0	4,3
14 Etelä-Pohjanmaa	5 818	871	178	6 867	84,7	12,7	2,6
15 Pohjanmaa	5 713	824	152	6 689	85,4	12,3	2,3
16 Keski-Pohjanmaa	2 242	329	50	2 621	85,5	12,6	1,9
17 Pohjois-Pohjanmaa	11 619	2 581	414	14 614	79,5	17,7	2,8
18 Kainuu	2 417	317	54	2 788	86,7	11,4	1,9
19 Lappi	5 333	855	133	6 321	84,4	13,5	2,1
21 Ahvenanmaa - Åland	1 132	134	5	1 271	89,1	10,5	0,4
koko maa	141 003	34 901	4 820	180 724	78,0	19,3	2,7

Työntäjän oikeudellinen muoto

Terveys ja sosiaalipalvelut yhteensä	<i>julkinen</i>	<i>yrietykset</i>	<i>järjestöt</i>	<i>yht.</i>	<i>julkinen</i>	<i>yrietykset</i>	<i>järjestöt</i>
	<i>n</i>	<i>n</i>	<i>n</i>	<i>n</i>	<i>%</i>	<i>%</i>	<i>%</i>
01 Uusimaa	72 255	21 255	13 106	106 616	67,8	19,9	12,3
02 Varsinais-Suomi	26 091	6 895	2 427	35 413	73,7	19,5	6,9
04 Satakunta	12 058	2 674	1 223	15 955	75,6	16,8	7,7
05 Kanta-Häme	7 819	2 298	980	11 097	70,5	20,7	8,8
06 Pirkanmaa	24 072	8 986	2 845	35 903	67,0	25,0	7,9
07 Päijät-Häme	10 373	1 955	1 319	13 647	76,0	14,3	9,7
08 Kymenlaakso	8 306	2 169	1 675	12 150	68,4	17,9	13,8
09 Etelä-Karjala	5 850	1 165	779	7 794	75,1	14,9	10,0
10 Etelä-Savo	8 409	2 008	1 388	11 805	71,2	17,0	11,8
11 Pohjois-Savo	14 669	3 354	1 415	19 438	75,5	17,3	7,3
12 Pohjois-Karjala	8 720	2 627	762	12 109	72,0	21,7	6,3
13 Keski-Suomi	13 066	3 657	1 670	18 393	71,0	19,9	9,1
14 Etelä-Pohjanmaa	11 873	2 124	809	14 806	80,2	14,3	5,5
15 Pohjanmaa	11 888	1 624	920	14 432	82,4	11,3	6,4
16 Keski-Pohjanmaa	4 262	723	441	5 426	78,5	13,3	8,1
17 Pohjois-Pohjanmaa	21 018	6 328	1 560	28 906	72,7	21,9	5,4
18 Kainuu	4 320	1 034	295	5 649	76,5	18,3	5,2
19 Lappi	10 423	1 941	838	13 202	79,0	14,7	6,3
21 Ahvenanmaa - Åland	2 508	156	77	2 741	91,5	5,7	2,8
koko maa	277 980	72 973	34 529	385 482	72,1	18,9	9,0

Liitetaulukko 10. Suomessa terveydenhuollon ammatinharjoittamisoikeuden omaavat suomalaiset ulkomailla 2000–2015

Suomalaiset työkäiset terveydenhuollon ammattilaiset ulkomailla vuoden lopussa (31.12.)

vuosi	lääkärit	sairaanhoitajat (tai vast.)	muut terv.huollon ammattilaiset	yhteensä
2000	870	3 490	4 080	8 450
2001	905	3 580	4 240	8 720
2002	965	3 640	4 300	8 910
2003	970	3 680	4 310	8 960
2004	920	3 650	4 170	8 740
2005	915	3 620	4 100	8 630
2006	905	3 610	4 010	8 530
2007	815	3 530	3 880	8 230
2008	835	3 450	3 770	8 100
2009	845	3 290	3 600	7 730
2010	855	3 250	3 500	7 610
2011	880	3 120	3 370	7 340
2012	865	3 100	3 300	7 270
2013	890	3 100	3 300	7 280
2014	932	3 328	3 152	7 412
2015	920	3 550	3 461	7 931

Lähde: XaçaanKUS

Suomalaiset terveydenhuollon ammattilaiset ulkomailla (kaikki = eläkeikäiset mukana) vuoden lopussa (31.12.)

vuosi	lääkärit	sairaanhoitajat (tai vast.)	muut terv.huollon ammattilaiset	yhteensä
2000	1 000	3 960	4 460	9 420
2001	1 045	4 110	4 680	9 840
2002	1 120	4 250	4 790	10 160
2003	1 145	4 350	4 850	10 340
2004	1 120	4 410	4 800	10 320
2005	1 125	4 450	4 780	10 360
2006	1 140	4 520	4 800	10 460
2007	1 040	4 540	4 780	10 360
2008	1 170	4 570	4 800	10 540
2009	1 090	4 450	4 670	10 210
2010	1 165	4 530	4 700	10 400
2011	1 190	4 540	4 690	10 420
2012	1 220	4 610	4 710	10 530
2013	1 270	4 680	4 770	10 710
2014	1 334	4 876	4 827	11 878
2015	1 254	4 997	5 015	11 266

Lähde: XaçaanKUS

Lähtömuutto - Suomalaiset terveydenhuollon ammattilaiset ulkomaille (työkäiset)

vuosi	lääkärit	sairaanhoidajat (tai vast.)	muut terv.huollon ammattilaiset	yhteensä
2000	175	595	320	1 090
2001	125	545	335	1 005
2002	140	470	340	950
2003	145	400	320	865
2004	140	280	285	705
2005	145	255	275	675
2006	135	255	265	655
2007	80	205	235	520
2008	100	200	215	515
2009	155	190	220	510
2010	115	190	230	530
2011	60	140	160	360
2012	75	165	200	435
2013	90	205	220	520
2014	89	239	303	631
2015	100	272	345	717

Lähde: XatçaaKUS

Paluumuutto - Suomalaiset terveydenhuollon ammattilaiset ulkomailta (työkäiset)

vuosi	lääkärit	sairaanhoidajat (tai vast.)	muut terv.huollon ammattilaiset	yhteensä
2000	90	295	140	525
2001	95	330	185	610
2002	90	360	205	655
2003	90	340	205	635
2004	75	330	220	625
2005	55	265	205	525
2006	55	235	155	445
2007	55	230	195	480
2008	45	180	175	400
2009	50	215	245	510
2010	120	135	140	400
2011	30	135	150	320
2012	40	120	125	285
2013	45	135	130	310
2014	58	149	168	375
2015	41	132	143	316

Lähde: XatçaaKUS

Liitetaulukko 11

Suomessa ammatinharjoittamisoikeuden omaavat työkäiset sairaanhoitajat ja lääkärit ulkomailla maittain 2000–2015*

Ulkomailla olleet sairaanhoitajat 31.12.	Suomalaiset Suomessa ammatinharjoittamisoikeuden omaavat työkäiset (62 -vuotiaat ja nuoremmat) sairaanhoitajat**												
	2000	2001	2002	2003	2004	2005	2006	2007	2008	2012	2013	2014	2015
Ruotsi	1 620	1 690	1 760	1 780	1 710	1 675	1 640	1 565	1 485	1 250	1 240	1 241	1 308
Norja	795	800	775	760	680	640	630	605	595	525	535	550	562
Iso-Britannia	295	315	340	355	375	375	355	355	365	345	345	346	378
Sveitsi	325	335	335	340	340	330	325	310	310	245	235	226	241
Yhdysvallat	170	190	190	190	185	195	200	200	195	200	200	196	211
Saksa	300	295	275	275	260	255	245	230	215	155	155	152	156
Australia	35	40	40	45	50	55	60	65	65	70	70	72	75
Tanska	75	80	75	75	75	75	75	70	70	55	50	55	56
Kanada	60	65	65	65	65	65	55	55	50	45	45	48	52
Hollanti	45	45	40	40	40	40	40	45	40	40	40	42	43
Espanja	60	60	60	60	55	55	55	55	60	50	45	49	69
Viro	5	10	10	10	10	15	10	10	15	25	40	49	69
Itävalta	35	35	35	35	35	35	35	35	30	30	30	28	27
Ranska	25	25	25	30	35	35	35	30	30	30	30	28	31
Italia	35	40	35	35	40	35	35	35	35	35	30	31	32
Muut maat yhteensä	195	220	240	210	210	220	210	220	210	205	200	215	240
Yhteensä	4 075	4 245	4 300	4 305	4 165	4 100	4 005	3 885	3 770	3 305	3 295	3 328	3 550

Ulkomailla olleet sairaanhoitajat 31.12.	Ulkomaalaiset*** Suomessa ammatinharjoittamisoikeuden omaavat työkäiset (62 -vuotiaat ja nuoremmat) sairaanhoitajat **												
	2000	2001	2002	2003	2004	2005	2006	2007	2008	2009	2013	2014	2015
Viro	0	0	0	0	5	40	65	95	95	70	215	198	184
Ruotsi	5	5	10	10	10	15	15	20	15	15	25	35	36
Tanska	0	0	0	0	5	5	5	5	5
Norja	0	0	0	0	0	0	0	0	0
UK	0	0	0	0	0	0	0	0	0	..	5
Muut yhteensä	0	0	0	0	5	0	0	10	10	5	10	8	..
Yhteensä	10	10	15	20	30	60	90	125	125	100	255	246	235

* Lähde: Xaqaan KUS

** sairaanhoitajat sisältää sairaanhoitajien ohella terveydenhoitajat ja kätilöt

*** ulkomaalaiset ovat tässä yhteydessä henkilöitä, joilla on terveydenhuollon ammatinharjoittamisoikeus Suomessa, mutta joilla ei ole suomalaista henkilötunnusta

.. = lukumäärä 5 tai vähemmän

Ulkomailla olleet lääkärit 31.12.	Suomalaiset Suomessa ammatinharjoittamisoikeuden omaavat työkäiset (62 -vuotiaat ja nuoremmat) lääkärit*												
	2000	2001	2002	2003	2004	2005	2006	2007	2008	2009	2013	2014	2015
Ruotsi	345	320	340	350	350	330	325	320	320	320	370	376	353
Viro	15	15	15	10	10	15	20	20	25	65	115	130	149
Saksa	90	85	85	85	80	80	80	75	80	80	70	76	75
Yhdysvallat	110	110	110	115	105	100	100	100	95	95	60	63	63
Iso-Britannia	40	45	50	50	50	60	65	55	50	50	50	55	53
Norja	70	70	65	65	55	55	50	50	50	45	40	40	36
Tanska	10	5	5	5	5	5	10	10	10	10	20	26	13
Sveitsi	30	25	30	30	25	25	25	20	20	20	25	23	26
Italia	10	5	10	15	10	10	10	10	10	10	10	9	9
Espanja	15	20	20	15	15	10	10	10	5	5	10	9	14
Ranska	15	15	20	15	15	15	15	15	15	10	10	8	11
Luxemburg	0	0	5	5	5	10	10	10	5	5	5	8	5
Australia	5	5	5	10	10	10	10	10	10	10	10	7	10
Puola	5	10	5	10	10	10	10	10	10	5	5	6	7
Itävalta	5	5	5	5	5	5	10	10	10	5	5	6	7
Muut maat yhteensä	100	110	330	120	115	120	100	105	120	110	80	90	89
Yhteensä	865	845	1 100	905	865	860	850	830	835	845	890	932	920

Ulkomailla olleet lääkärit 31.12.	Ulkomaalaiset** Suomessa ammatinharjoittamisoikeuden omaavat työkäiset (62 -vuotiaat ja nuoremmat) lääkärit*												
	2000	2001	2002	2003	2004	2005	2006	2007	2008	2009	2013	2014	2015
Ruotsi	115	125	135	155	170	160	165	165	150	155	145	153	143
Viro	0	0	0	0	60	105	145	155	65	95	75	75	76
Saksa	5	5	5	10	15	10	10	15	10	5	5	7	7
Tanska	0	0	0	5	5	5	5	5	5	5	5	6	..
Italia	0	5	5	5	5	5	5	5	5	5	5	5	6
muut yhteensä	5	15	15	15	25	25	30	35	25	30	30	38	..
Yhteensä	130	150	165	195	275	310	360	380	265	295	270	284	270

* Lähde: XatäaäKUS

** ulkomaalaiset ovat tässä yhteydessä henkilöitä, joilla on terveydenhuollon ammatinharjoittamisoikeus Suomessa, mutta joilla ei ole suomalaista henkilötunnusta

.. = lukumäärä 5 tai vähemmän

Laatuseloste

Terveys- ja sosiaalipalvelujen henkilöstö

Tilastotietojen relevanssi

Tilasto on tuotettu tukemaan erityisesti kansallista sosiaali- ja terveystalouden päätöksentekoa ja ohjausta. Tilasto on suunnattu sosiaali- ja terveysalan päätöksentekijöille ja suunnittelijoille, alan tutkijoille ja opiskelijoille sekä kaikille, jotka tarvitsevat perustietoa terveyspalveluiden henkilöstön kehityksestä ja tilastoinnista kansallisesti ja kansainvälisesti.

Tämän raportin tiedot koskevat vuosia 2014 ja 2015. Vuoden 2014 tiedot painottuvat Tilastokeskuksen työssäkäyntitilastoon ja vuoden 2015 tiedot tulevat ainoastaan Valviran Terveystalouden ammattihenkilöiden keskusrekisteristä.

Tilastokeskuksen työssäkäyntitilaston tiedot perustuvat pääasiassa hallinnollisiin rekistereihin ja tilastollisiin aineistoihin. Tilasto kuvaa tilannetta vuoden lopussa ja on useamman rekisterin perusteella Tilastokeskuksessa laadittava tilasto. Yksi sen tärkeimmistä tietolähteistä ovat verotustiedot. Tilasto voidaan laatia vasta, kun verotus on lopullisesti vahvistettu. Tästä syystä osa tiedoista on vuoden verran vanhempia kuin useissa muissa tilastoissa. Työssäkäyntitilaston yksikkökoh- taiset tiedot ovat tilastolain mukaan salassa pidettäviä.

Työssäkäyntitilaston laatuseloste löytyy osoitteesta: <http://www.stat.fi/til/tyokay/laa.html>

Valviran Terhikki-rekisterin perustana on Valviran oikeus myöntää hakemuksen perusteella oikeuden harjoittaa terveydenhuollon ammattia sekä Suomessa että ulkomailla koulutetuille terveydenhuollon ammattihenkilöille. (vrt. laki terveydenhuollon ammattihenkilöistä (559/1994).

Valviran Terveystalouden ammattihenkilöiden keskusrekisterin (TERHIKKI) rekisteriseloste löytyy osoitteesta: http://www.valvira.fi/valvira/rekisterit/terveydenhuollon_ammattihenkilot

Terhikki-rekisterissä käytetään pääasiallisesti Suomen väestötietojärjestelmän mukaisia henkilötietoja, rekisteriin merkitään ammattioikeuteen liittyvät koulutustiedot, ja myönnetty ammattioikeus. Rekisteriin merkitään ammattioikeuteen liittyvät valvontamerkinnot, esim. ammattioikeuden rajoitus- tai menetystieto. Rekisterissä ei seurata työssäolotietoja, ei sukupuolietoa, ei kansalaisuustietoa. THL:n tilastoissa on jatkjalostettu Terhikki-rekisterin tietoja, jotka eivät ole itse rekisteriin merkittyjä tietoja.

Tässä ja aikaisemmissa henkilöstöraporteissa Terhikki-rekisterin tiedot on saatu erillisenä, ulkopuolisen järjestelmätoimitajan poimintana. Vuodesta 2016 lähtien tiedot tullaan saamaan suorapöytäkirjoilla Terhikki-rekisteristä

Lasten päivähoitoa koskevassa lakimuutoksessa (909/2012) todetaan, että päivähoitoon liittyviä asiantuntijaviraston tehtäviä hoitaa Terveystalouden ja hyvinvoinnin laitos, mistä säädetään Terveystalouden ja hyvinvoinnin laitoksesta annetussa laissa (668/2008). Terveystalouden ja hyvinvoinnin laitos toimii tehtäviä hoitaessaan yhteistyössä Opetushallituksen kanssa. Vuoden 2013 alusta lasten päivähoito siirtyi kuitenkin osaksi kasvatus- ja koulutuspalveluja opetus- ja kulttuuriministeriön hallinnonalalle (1028/2012). Myöskään uudessa sosiaalihuoltolaissa (1301/2014) lasten päivähoitoa ei enää lueta mukaan sosiaalipalveluihin. Kuitenkin lakia sosiaalihuollon ammatillisen henkilöstön kelpoisuusvaatimuksista (272/2005) ja tähän liittyvää asetusta sovelletaan edelleen lasten päivähoitossa (2015 lähtien varhaiskasvatuksessa), muun muassa lastentarhanopettajien ja muun varhaiskasvatuksessa toimivan henkilöstön kelpoisuusvaatimukseen. Tämän vuoksi myös tässä tilastoraportissa jatketaan varhaiskasvatuksen henkilöstön seuranta aiempien vuosien tilastoraporttien tapaan. Raportointi on perusteltua myös sen vuoksi, että THL raportoi päivähoitoon toimintatiedot osana muita sosiaalipalvelujen toimintatilastoja.

Tietojen oikeellisuus ja tarkkuus

Tietojen oikeellisuus riippuu keskeisesti Tilastokeskukselta ja Valviralta saatujen primääriaineistojen tietojen oikeellisuudesta. Tietoja tarkistetaan tilastotuotantoprosessin eri vaiheissa. Tietojen tallennus- ja raportointivaiheessa tietoja verrataan aikaisempien vuosien tietoihin erilaisilla tarkistusproseduureilla.

Terveyden ja hyvinvoinnin laitoksessa vuosittaisten tietojen perusteella tarkistetaan edellisten vuosien tiedot ja edellisten vuosien tietojen perusteella tarkistetaan tilastovuoden tiedot.

Julkaistujen tietojen ajantasaisuus ja oikea-aikaisuus

Tilastokeskuksen työssäkäyntitilasto tehdään vuosittain. Työssäkäyntitilaston henkilöperusjoukko kuvaa vuoden viimeisen päivän tilannetta. Lopullisista tiedoista pääasiallinen toiminta ja ammattiasema valmistuvat noin 16 kuukautta ja loput tiedot noin 22 kuukautta viiteajankohdasta. Tilaston ilmestymistä viivästyttää verotusaineiston valmistuminen, joka on edellytyksenä tämän tilaston valmistumiselle.

Valviran Terhikki-rekisteriin perustuvat tiedot ovat tilastovuotta edeltävän vuodenvaihteen tietoja.

THL tuottaa sosiaali- ja terveydenpalvelujen henkilöstöä koskevan tilaston kerran vuodessa laskentaan tarvittavien Tilastokeskuksen työssäkäyntitietojen valmistuttua. Lopulliset tiedot sisältävä tilasto ilmestyy vuosittain noin kaksi vuotta tilastovuoden päättymisen jälkeen.

Vuoden 2014 tietojen osalta THL:n peruseräraportointi on puoli vuotta myöhässä, ja vuoden myöhässä sosiaali- ja terveydenhuollon ammatillisen liikkuvuuden osalta, mikä johtuu uusien tietokantaratkaisujen valmistelujen keskeneräisyydestä ja raportin uudesta formuloinnista.

Tietojen saatavuus ja läpinäkyvyys

Keskeiset henkilöstöä koskevat tiedot kootaan THL:n verkkosivuilla julkaistavaan tilastoraporttiin. Keskeisimpiä tietoja raportoidaan kansallisesti myös THL:n tilastollisissa vuosikirjoissa. Kansainvälisesti tiedot raportoidaan OECD:n, Eurostatin, WHO:n ja NOMESKOn tietokannoissa ja julkaisuissa. Henkilöstötietoja löytyy joiltain osin myös Sotkanetistä valitsemalla Sotkanetin etusivun aiheesta Palvelut ja resurssit – indikaattorikoosteen ”henkilöstö”.

Tilastojen vertailukelpoisuus

THL käyttää raportissaan viimeisimpiä Tilastokeskuksen ja Valviran luokituksia. Luokitukset voivat vaihtua eri asioissa eri vuosina ja tämä voi vaikuttaa eri vuosien vertailukelpoisuuteen.

Tilastokeskuksen tilastossa käytetyt luokitukset löytyvät Tilastokeskuksen luokitus- ja metatietopalvelujen kotisivuilta sekä painetuista luokituskäsikirjoista

- <http://www.stat.fi/meta/luokitukset/toimiala/001-2008/kuvaus.html> (Toimialaluokitus)
- <http://www.tilastokeskus.fi/meta/luokitukset/ammatti/001-2010/kuvaus.html> (Ammattiluokitus)

THL on käyttänyt Työssäkäyntitilaston aineistoa vuodesta 2000 lähtien.

Työssäkäyntitilastossa keskeiset luokitukset ovat toimiala- ja ammattiluokitus. Toimialaluokitus (TOL) on muuttunut vuonna 1993, 2001 ja 2008. Ammattiluokitus on muuttunut vuonna 1995 ja vuonna 2010. Luokitusmuutokset vaikuttavat aikaisempien vuosien vertailtavuuteen, sillä täydellistä vertaavuutta ei kaikkien luokitusten välille voi rakentaa.

Vuoden 2009 tilaston (tiedot vuoden 2009 lopun tilanteen mukaisesti) raportin laadinnan yhteydessä päivitettiin takautuvasti vuosien 2000 ja 2005 muuttuneet tiedot aiemman toimialaluokituksen (TOL2002) mukaisesti. Muutosten johdosta vuosien 2008–2010 sosiaali- ja terveyspalveluiden henkilöstötiedot muuttuvat edellisvuoden tilastoraporttiin verrattuna.

Uusi toimialaluokitus TOL2008 koskee tietoja vuodesta 2009 eteenpäin, eivätkä aiemmin raportoidut vuosien 2006–2008 tiedot ole vertailukelpoisia uuden luokituksen kanssa.

Vuonna 2010 otettiin käyttöön uusi ammattiluokitus. (Ammattiluokitus 2010). Aiemmat luokitukset eivät ole vertailukelpoisia uuden luokituksen kanssa.

Valtioneuvoston asetuksella valtion ohjesäännön muuttamisesta (1028/2012) lasten päivähoito siirrettiin vuoden 2013 alusta opetus- ja kulttuuriministeriön hallinnonalaan. THL raportoi kuitenkin edelleen koostetiedot päivähoitoon toimintatiedoista osana muita [sosiaalipalvelujen toimintatilastoja](#).

Lasten päivähoitolaki muuttui vuoden 1.8.2015 varhaiskasvatuslaiksi (580/2015), minkä jälkeen käsite varhaiskasvatus korvaa käsitteen päivähoito. Tämän tilastoraportin aineisto koskee ensisijassa tätä aikaisempaa ajanjaksoa, joten nimikeistöä ei ole vielä muutettu uuden lainsäädännön mukaiseksi, kuin viittauksenomaisesti.

Selkeys ja eheys/yhtenäisyys

Tilastokeskus kerää henkilöstötietoja kuntatasolla. Tiedoista tuotettava tilasto ja raportointi sisältävät koko maan henkilöstötiedot. Tämän lisäksi osa tiedoista raportoidaan erikseen erilaisten kuntayhtymien tasolla.

Valviran Terhikki-tiedot kattavat koko maan kaikki terveydenhuollon ammattioikeuden omaavien henkilöiden tiedot – tulevaisuudessa myös sosiaalihuollon ammatinharjoittamisoikeudet omaavien henkilöiden tiedot.

Muutokset vuoden 2013 raporttiin nähden

Vuoden 2013 terveyden ja sosiaalipalvelujen henkilöstöä koskevaan raporttiin nähden tähän raporttiin on tehty seuraavat muutokset:

1. Raportissa on päivitetty Tilastokeskuksen vuoden 2013 työssäkäyntitilastojen tiedot vuoden 2014 tiedoilla
2. Koska tilastoraporttiin on yhdistetty kaksi vanhaa raporttia, terveys- ja sosiaalipalvelujen henkilöstö ja henkilöstön kansainvälistä liikkuvuus -raportit, tilastoraportin tekstiosioita on lyhennetty, ja useissa keskeisissä asioissa on viitattu vain liitetiedostoissa löydettävään tietoon.
3. Myös tilastoraportin liitetaulukkojen määrää on pyritty rajaamaan siten, että liitetaulukoissa keskityttäisiin kansallisesella tasolla keskeisiin muuttujiin.
4. Raporttiin on liitetty uutena liitetaulukkona terveydenhuollon ammattikohtaiset tiedot Suomessa ammatinharjoittamisoikeuden omaavista henkilöistä, mikä on saatu poimintana Valviran Terhikki-rekisteristä
5. Perusraporttiin on siis yhdistetty ennen Terveys- ja sosiaalipalvelujen henkilöstön kansainvälistä liikkuvuutta (vuonna 2012) ulkomaalaisia ja ulkomaalaistaustaisia koskevat keskeiset tiedot vuosien 2013 ja 2014 osalta, sillä ne perustuvat pitkälti samoihin Tilastokeskuksen perusaineistoihin kuin varsinainen terveys- ja sosiaalipalvelujen henkilöstöraportti – niissä vain tarkastellaan ulkomailla syntyneitä tai ulkomaan kansalaisia erikseen.
6. Lisäksi uutena osiona raportissa on tarkasteltu ennen henkilöstön kansainvälisessä liikkuvuus-raportissa esitettyjä Valviran Terhikki-rekisterin mukaisia tietoja Suomessa ammatinharjoittamisoikeuden omaavista, mutta ulkomailla asuvista suomalaista päivitettyinä tämän tilaston perusvuotta ajantasaisemmalla vuoden 2015 tiedolla.

7. Meneillään oleva Valviran laaja digitalisaatiohanke (SAMPO) siirtää Valviran palvelut sähköisiksi. Osana Sampo-hanketta on myös terveydenhuollon ammattihenkilörekisteri siirretty 4/2016 uuteen järjestelmään.
8. Laki sosiaalihuollon ammattihenkilöistä (817/2015) tuli voimaan 1.3.2016, joten myös sosiaalihuollon ammattihenkilöiden rekisteröinti on aloitettu Valvirassa vuonna 2016.

Personalen inom social- och hälsovården 2014

Huvudfynd

- År 2014 arbetade 17 procent av alla förvärvsarbetande inom social- och hälsovården.
- Den kommande social- och hälsovårdsreformen berör direkt yrkespersoner inom näringsgrenens offentliga sektor, alltså cirka 10 procent av den sysselsatta befolkningen, då man inte räknar med personalen som stannar inom småbarnsfostern.
- Cirka 88 procent av personalen inom social- och hälsovården är kvinnor.
- Av alla förvärvsarbetande kvinnor är nästan 30 procent anställda inom social- och hälsovården.
- År 2014 hade 4,6 procent av personalen inom social- och hälsovården annat än finländskt ursprung. Andelen utländska medborgare var 2,0 procent.

Ari Virtanen

ari.virtanen@thl.fi



Suomen virallinen tilasto
Finlands officiella statistik
Official Statistics of Finland

ISSN 1798-0887

Den kommande social- och hälsovårdsreformen berör 10 procent av alla förvärvsarbetande

I slutet av 2014 arbetade sammanlagt 385 482 personer inom social- och hälsovården. Av dessa var 72 procent (277 979 personer) anställda inom den offentliga sektorn. Cirka 19 procent (72 973 personer) arbetade i företag och 9 procent (34 530 personer) i organisationer.

På 2000-talet har antalet anställda inom socialvården ökat snabbare inom den privata sektorn (företag och organisationer) än inom den offentliga sektorn. År 2014 arbetade redan en tredjedel av personalen inom socialvården (204 758) inom den privata sektorn. År 2000 var andelen cirka en femtedel. Av personalen inom socialvårdstjänster för äldre (79 862) arbetade cirka 36 procent inom den privata sektorn. Av personalen inom barndagvård eller småbarnsfostran (62 716) arbetade cirka 12 procent inom den privata sektorn.*

Den privata sektorns andel av personalen inom hälso- och sjukvården har också ökat, dock mindre än inom socialvården. Av personalen inom hälso- och sjukvården (180 724) arbetade 22 procent år 2014 inom den privata sektorn, medan motsvarande andel år 2000 var 17 procent. I de stora landskapen, Birkaland och Nyland, var andelen större än genomsnittet.

För hälsovårdens del arbetade merparten av personalen inom sjukhusjänster (97 328) inom den offentliga sektorn, den privata sektorns andel var endast cirka 7 procent.

FIGUR 1. Antalet sysselsatta inom social- och hälsovården inom den offentliga respektive privata sektorn 2000-2014

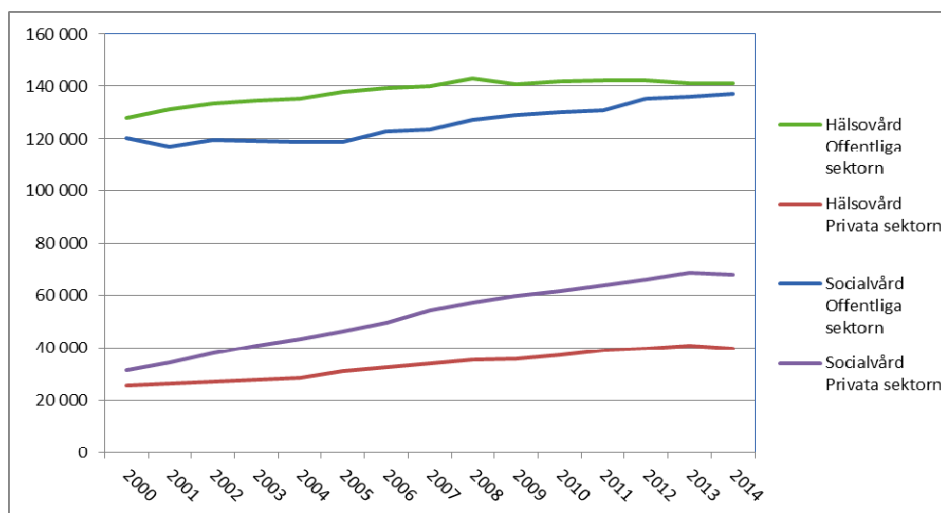

* Enligt den nuvarande lagstiftningen hör barndagvård inte till socialvårdstjänster utan till tjänster inom småbarnsfostran som verkar under UKM, men i denna rapport anses barndagvård ännu höra till socialvårdstjänster i enlighet med delen som gäller småbarnspedagogik i socialvårdens verksamhetsstatistik som THL samlat in.

Personalen inom hälso- och socialvården 2013 (uppdaterad 2014)

Begrepp och definitioner

Bakgrund

Materialet i denna rapport grundar sig på Statistikcentralens Sysselsättningsstatistik och register information av Tillstånds- och tillsynverket för social och hälsovården (Valvira). THL bearbetar och granskar materialets interna kompatibilitet. THL:s material motsvarar inte helt och hållet Statistikcentralens eller Vaviras material efter dessa preciseringar.

Begrepp och definitioner

Allmänt

I denna rapport används termen "hälso- och socialvårdstjänster" för näringsgrenen. Vad gäller utbildning används termen "utbildning inom hälso- och socialvården" för utbildning inom näringsgrenen.

Begrepp som gäller sysselsättningen

Sysselsatta

http://www.stat.fi/meta/kas/tyollinen_sv.html

Till den sysselsatta arbetskraften hör alla 18–74-åringar, som var sysselsatta den sista veckan under året och som inte var arbetslösa arbetssökande vid Arbetskraftsbyrån eller utförde militär- eller civiltjänst. Uppgiften om sysselsättning baserar sig på arbetspensionsuppgifter och uppgifter från skattemyndigheterna.

Statistik där definitionen bl.a. används

- Sysselsättning
- Folkräkningar

Arbetslösa

http://www.stat.fi/meta/kas/tyoton_sv.html

Som arbetslös arbetskraft räknas de 15–74-åringar som var arbetslösa den sista arbetsdagen under året. Uppgiften baserar sig på arbetsministeriets register över arbetssökande.

Statistik där definitionen bl.a. används

- Sysselsättning

Huvudsaklig verksamhet (TVM = anställningsförhållandet under årets sista vecka)

http://www.tilastokeskus.fi/meta/kas/paatoiminto_sv.html

Huvudsaklig verksamhet enligt det huvudsakliga anställningsförhållandet (tvm-slutledning). OBS! Från och med år 2005 steg den undre åldersgränsen för sysselsatta till 18 år på grund av den nya pensionslagen. Personer under 18 år omfattas inte längre av arbetspensionsförsäkringen och därför är inte information om deras arbetsförhållanden tillgänglig. Detta sänkte antalet sysselsatta med cirka 1 procent. Den största delen av dessa är studeranden som arbetar vid sidan om sina studier och nu klassificeras som studeranden.

I och med att den så kallade lagen om korttidsjobb trädde i kraft år 1998 började korta arbetsförhållanden omfattas av arbetspensionsförsäkring. Följaktligen omfattade KoPL alla arbeten som beställts av hushåll, arbetsförhållanden som är kortare än en månad inom APL-branschen och

arbetsförhållanden som pågår över en månad men med en avlöning under APL-lönegränsen (år 1998 var lönegränsen 1 156,69 mk/mån.). Detta ledde till en liten uppgång i antalet sysselsatta.

Klassificeringen av huvudsaklig sysselsättning är följande:

- 11 = sysselsatt
- 12 = arbetslös
- 21 = 0–14-åring
- 22 = studerande
- 24 = pensionär
- 25 = beväring eller civiltjänstgörare
- 29 = arbetslöshetspensionär
- 99 = annan person utanför arbetskraften

I denna rapport används alla ovan nämnda begrepp utom gruppen "21 = 0–14-åring".

Näringsgrensindelning

I denna rapport används Näringsgrensindelningen 2008 för åren 2007-2013.

Uppgifterna för åren 2000 och 2005 är förenliga med Näringsgrensindelningen 2002.

Klassificeringarna avviker något från varandra och följaktligen är uppgifterna för 2000 och 2005 inte helt jämförbara med åren 2010-2013.

Näringsgrensindelningen 2008 finns på Statistikcentralens webbplats:

http://www.stat.fi/meta/luokitukset/toimiala/001-2008/index_sv.html

A	Jordbruk, skogsbruk och fiske	(01–03)
B	Utvinning av mineral	(05–09)
C	Tillverkning	(10–33)
D	Försörjning av el, gas, värme och kyla	(35)
E	Vattenförsörjning; avloppsrening, avfallshantering och sanering	(36–39)
F	Byggverksamhet	(41–43)
G	Handel; reparation av motorfordon och motorcyklar	(45–47)
H	Transport och magasinering	(49–53)
I	Hotell- och restaurangverksamhet	(55–56)
J	Informations- och kommunikationsverksamhet	(58–63)
K	Finans- och försäkringsverksamhet	(64–66)
L	Fastighetsverksamhet	(68)
M	Verksamhet inom juridik, ekonomi, vetenskap och teknik	(69–75)
N	Uthyrning, fastighetsservice, resetjänster och andra stödtjänster	(77–82)
O	Offentlig förvaltning och försvar; obligatorisk socialförsäkring	(84)
P	Utbildning	(85)
Q	Vård och omsorg; sociala tjänster	(86–88)
R	Kultur, nöje och fritid	(90–93)
S	Annan serviceverksamhet	(94–96)
T	Förvävarsarbete i hushåll; hushållens produktion av diverse varor och tjänster för eget bruk	(97–98)
U	Verksamhet vid internationella organisationer, utländska ambassader o.d.	(99)
X	Näringsgrenen okänd	(00)

Vid sidan om näringsgrenen Q Vård och omsorg används främst följande underordnade näringsgrenar i denna rapport:

P Utbildning	
O Offentlig förvaltning och underordnad näringsgren socialskydd	84122 Administration av hälsovård och
G Handel och den underordnade näringsgrenen	47730 Apotekshandel samt
N Uthyrning, fastighetservice, resetjänster och andra stödtjänster och den underordnade näringsgrenen	78200 Personaluthyrning

Huvudgrupper – Näringsgrensindelningen 2008

86 Hälso- och sjukvård

861 Sluten sjukvård

8610 Sluten sjukvård

86101 *Egentlig sjukhusverksamhet*

86102 *Rehabiliteringsinrättningar och sjukhem*

862 Öppen hälso- och sjukvård, tandvård

8621 Allmänpraktiserande läkarverksamhet

86210 *Allmänpraktiserande läkarverksamhet*

8622 Specialistläkarverksamhet inom öppenvård

86220 *Specialistläkarverksamhet inom öppenvård*

8623 Tandläkarverksamhet

86230 *Tandläkarverksamhet*

869 Annan hälso- och sjukvård

8690 Annan hälso- och sjukvård

86901 *Fysioterapi*

86902 *Laboratorieundersökningar*

86903 *Diagnostisk bildbehandling*

86904 *Sjuktransporttjänster*

86909 *Andra hälsovårdstjänster*

87 Vård och omsorg med boende

871 Boende med sjuksköterskevård

8710 Boende med sjuksköterskevård

87101 *Boende med sjuksköterskevård för äldre*

87102 *Boende med sjuksköterskevård för funktionshindrade personer (exkl. anstaltsvård för personer med utvecklingsstörning)*

872 Boende med särskild service för personer med utvecklingsstörning, psykiska funktionshinder eller missbruksproblem

8720 Boende med särskild service för personer med utvecklingsstörning, psykiska funktionshinder eller missbruksproblem

87201 *Anstalter och boende med särskild service för personer med utvecklingsstörning*

87202 *Boende med särskild service för personer med psykiska funktionshinder*

87203 *Anstalter för personer med missbruksproblem*

87204 *Boende med särskild service för personer med missbruksproblem*

873 Vård och omsorg i särskilda boendeformer för äldre och funktionshindrade personer

8730 Vård och omsorg i särskilda boendeformer för äldre och funktionshindrade personer

87301 Boende med särskild service för äldre

87302 Boende med särskild service för funktionshindrade (exkl. boende med särskild service för personer med utvecklingsstörning)

879 Annan vård och omsorg med boende

8790 Annan vård och omsorg med boende

87901 Anstalter för barn och unga och professionell familjevård

87902 Mödra- och skyddshem

87909 Andra anstalter och boendetjänster

88 Öppna sociala insatser

881 Öppna sociala insatser för äldre och funktionshindrade personer

8810 Öppna sociala insatser för äldre och funktionshindrade personer

88101 Hemservice för äldre och funktionshindrade personer

88102 Dagverksamhet för äldre

88103 Dag- och arbetsverksamhet för funktionshindrade personer

88109 Andra öppna instanser för äldre och funktionshindrade personer

889 Andra öppna sociala insatser

8891 Dagvårdstjänster för barn

88911 Barndaghem

88919 Annan barndagvård

8899 Övriga öppna sociala instanser

88991 Hemservice för andra än äldre och funktionshindrade personer

88992 Dag- och arbetsverksamhet för andra än äldre och funktionshindrade personer

88993 Rehabilitering i öppenvård för missbrukare

88999 Andra öppna sociala instanser som inte klassificerats på annat håll

Huvudklasser – Näringsgrensindelningen 2002 (används i denna rapport för åren 2000 och 2005)

85 Hälso- och socialvårdstjänster

851 Hälso- och sjukvård

8511 Sluten sjukvård

85111 Egentlig sjukhusverksamhet

85112 Rehabiliteringsinrättningar och sjukhem

8512 Läkerverksamhet

85121 Kommunala hälsovårdscentraler

85129 Övriga läkartjänster

8513 Tandvård

85130 Tandvård

8514 Annan hälso- och sjukvård

85141 Fysioterapi

85142 Laboratorieundersökningar

85143 Diagnostisk bildbehandling

85144 Sjuktransporttjänster

85149 Andra hälsovårdstjänster

853 Sociala tjänster

8531 Sociala tjänster med boende

85311 Institutioner för barn och unga
85312 Institutioner för utvecklingsstörda
85313 Institutioner för äldre
85314 Institutioner för missbrukarvård
85315 Servicehus och grupphem
85316 Mödra- och skyddshem
85319 Andra anstalter och boendetjänster

8532 Sociala tjänster i öppenvård

85321 Barndagvård
85322 Dagverksamhet
85323 Hemservice
85324 Skyddat arbete och arbetsrehabilitering
85325 Rådgivningsbyråer
85326 Rehabilitering i öppenvård för missbrukare
85329 Övriga sociala tjänster

I diagrammen och tabellerna i denna rapport används följande termer:

i denna rapport	TOL2002	TOL 2008
Sjukhustjänster	8511 Sluten sjukvård 85111 Egentlig sjukhusverksamhet 85112 Rehabiliteringsinrättningar och sjukhem	8610 Sluten sjukvård 86101 Egentlig sjukhusverksamhet 86102 Rehabiliteringsinrättningar och sjukhem
Kommunala hälsovårdscentraler *	8512 Läkarverksamhet 85121 Kommunala hälsocentraler *	86210 Allmänpraktiserande läkarverksamhet *
Privata läkartjänster **	8512 Läkarverksamhet 85129 Övrig läkarverksamhet **	86220 Specialistläkarverksamhet inom öppenvård och motsvarande specialläkartjänster 86230 Tandläkarverksamhet
Övriga hälso- och sjukvårdstjänster	8514 Annan hälso- och sjukvård	8690 Annan hälso- och sjukvård
Socialvårdstjänster för äldre	85313 Institutioner för äldre 85315 Servicehus och grupphem 85322 Dagverksamhet 85323 Hemservice	87101 Boende med sjuksköterskevård för äldre 87301 Boende med särskild service för äldre 87302 Boende med särskild service för funktionshindrade (exkl. boende med särskild service för personer med utvecklingsstörning) 88101 Hemservice för äldre och funktionshindrade personer 88102 Dagverksamhet för äldre
Barndagvård	85321 Barndagvård	88911 Barndaghem 88919 Annan barndagvård
Offentlig förvaltning <i>Administration av hälsovård och socialskydd</i>	75 Offentlig förvaltning och försvar; obligatorisk socialförsäkring -	O Offentlig förvaltning <i>84122 Administration av hälsovård och socialskydd</i>
Utbildning	M Utbildning	P Utbildning
Apotekshandel	52310 Apotekshandel	47730 Apotekshandel
Personaluthyrning	74502 Personaluthyrning	78200 Personaluthyrning

** omfattar hvc-tandläkartjänster

** omfattar privata tandläkartjänster

Utbildningsklassificering

I denna rapport används Statistikcentralens klassificering "[Utbildning 2014](#)" till de delar som den kan tillämpas särskilt på hälso- och socialvårdstjänster. Förutom hälso- och socialvården är Pedagogisk utbildning och lärarutbildning ett viktigt utbildningsområde. Endast beteckningar som klart lämpar sig för branschen har använts.

Den internationella standarden för utbildningsklassificering ISCED (Unesco International Standard Classification of Education) är en utbildningsklassificering som utvecklats för statistiska syften. Den används bland annat i Unescos, OECD:s och Eurostats internationella statistik och indikatorer vid jämförelse av utbildning i olika länder. Med hjälp av klassificeringen kan man klassificera utbildning som leder till examen samt utbildning som inte leder till examen. I utbildningsklassificeringen ingår tio huvudgrupper. Med hjälp av klassificeringen kan man klassificera utbildning som leder till examen samt utbildning som inte leder till examen.

Definitionen finns på Statistikcentralens webbplats på finska:

<http://www.tilastokeskus.fi/meta/luokitukset/koulutus/001-2013/kuvaus.html>

Yrkesklassificering

I denna rapport används Statistikcentralens klassificering "Yrkesklassificering 2010" anpassad särskilt till hälso- och socialvårdstjänster. En del yrkesgrupper och -klasser har sammanslagits till större helheter. Endast beteckningar som klart lämpar sig för branschen har använts. Tillhörigheten i en viss yrkesgrupp grundar sig vanligen på arbetsuppgifternas karaktär, kravnivån och den yrkeskunskap som skaffats antingen i arbetet eller genom utbildning. Klassificeringen bygger på Internationella arbetsorganisationens (ILO) yrkesklassificering ISCO-88. I yrkesklassificeringen ingår tio huvudgrupper. Huvudgrupperna 2–9 har bildats enligt nivån av yrkeskompetens. Inom dessa grupper indelas yrkena enligt specialiseringsområde.

Definitionen finns på Statistikcentralens på finska webbplats:

<http://www.tilastokeskus.fi/meta/luokitukset/ammatti/001-2010/kuvaus.html>

Rättslig form

Klassificeringen av arbetsgivarorganisationer som använts i denna rapport finns på Statistikcentralens webbplats:

http://www.stat.fi/meta/kas/oik_yksikko.html , http://www.stat.fi/meta/kas/oik_muoto.html och http://www.stat.fi/til/tyokay/index_sv.html

I denna rapport används följande klassificering:

<i>Statistikcentralens ursprungliga klassificering</i>	<i>Rapportens klassificering</i>
Offentlig myndighet	offentlig
Offentligt affärsverk	offentlig
Offentligrättsligt samfund	offentlig
Statskyrkan	offentlig
Annat religiöst samfund	offentlig
Fysisk person	företag
Dödsbo, arvingar	företag
Beskattningssammanslutning	företag
Öppet bolag	företag
Konkursbo	företag
Kommanditbolag	företag
Aktiebolag	företag

Ömsesidigt försäkringsbolag	företag
Sparbank	företag
Pensionsstiftelse eller -kassa, pensionsanstalt, arbetslöshets- eller understödkassa	företag
Bostadsaktiebolag	företag
Andelslag	företag
Stiftelse, fond	organisation
Ideell förening	organisation
Ömsesidigt skadeförsäkringsbolag	organisation
Ekonomisk förening	organisation

"Utländska medborgare" och "av annat än finländskt ursprung"

Begrepp avseende personal med utländsk bakgrund i avsnittet som baserar sig på Statistikcentralens sysselsättningsstatistik:

- "Utländska medborgare" avser personer med ett annat än finländskt pass.

Om personen i fråga har dubbelt medborgarskap, har det finska medborgarskapet getts företräde.

http://www.stat.fi/meta/til/kans_sv.html

- "Personer av annat än finländskt ursprung" avser personer som är födda utanför Finland eller vars föräldrar eller ena förälder har ett annat än finskt medborgarskap. De kan vara finska medborgare (de kan ha finskt pass) eller medborgare i ett annat land. De personer som har åtminstone en förälder som är född i Finland är dock av finländskt ursprung om det inte finns information om föräldrarnas medborgarskap.

http://www.stat.fi/meta/kas/syntypera_ja_ta_sv.html

Yrkesrättigheter

Valvira beviljar rätt att utöva yrket som legitimerad yrkesutbildad person, tillstånd att utöva yrke eller rätt att använda yrkesbeteckning för en yrkesutbildad person inom hälso- och sjukvården med skyddad yrkesbeteckning.

Valvira är den behöriga myndigheten som tar emot ansökningar och fattar beslut i ovan nämnda ärenden också när det gäller examina som avlagts utomlands.

Definition av yrkesrättigheterna i Centralregistret över yrkesutbildade personer inom hälso- och sjukvården (Terhikki) kan finnas i Valvira's web sidan:

<https://www.valvira.fi/sv/web/sv/halso-och-sjukvard/yrkesrattigheter>

I det avsnitt som grundar sig på materialet av **Valvira används definitionen utlänning** (utlänningar) för personer som inte har en finsk personbeteckning i Valvira's Terhikki-register.

Registerbeskrivning för Terhikki:

https://www.valvira.fi/sv/web/sv/valvira/register/yrkesutbildade_personer_inom_halsovarden

I rapporten används följande uppgifter från Terhikki:

1. Personbeteckning (dold)
9. Boendekommun
10. Bosättningsstat
13. Utbildning som ligger till grund för rätten att utöva yrke, tillstånd att utöva yrke eller skyddad yrkesbeteckning
15. Rätt att utöva yrke, tillstånd att utöva yrke och rätt att använda skyddad yrkesbeteckning

Dessa uppgifter kompletteras med uppgifter om bosättningsstaten på årets sista dag från Befolkningsdatasystemet. Med personbeteckning avses en normal personbeteckning för finska medborgare och personer som inte har finsk personbeteckning räknas som utlänningar i Terhikki information.

Kvalitetsbeskrivning

Uppgifterna i denna rapport gäller året 2014, Terhikki information året 2015. Den beskriver situationen vid slutet av året.

Sysselsättningsstatistiken är en statistik som upprättas utifrån flera register vid Statistikcentralen. Beskattningsuppgifterna hör till de viktigaste informationskällorna. Statistiken kan upprättas först när den slutgiltiga beskattningen fastställts. På grund av detta är en del av uppgifterna ett år äldre än i många andra statistiker.

Det grundläggande material som använts i denna rapport, det vill säga kvalitetsbeskrivningen för Statistikcentralens sysselsättningsstatistik, finns på Statistikcentralens webbsidor (http://www.stat.fi/til/tyokay/meta_sv.html)

Registerbeskrivningen av Valvira centralregister över den yrkesutbildade hälsovårdspersonalen (Terhikki) och det andra grundläggande material som använts i denna rapport, finns på Valvira webbsidor (<https://www.valvira.fi/sv/web/sv/valvira/dataskyddsbeskrivningar>).

Tabellbilagor

Tabellbilaga 1 A Personalen inom social- och hälsovårdstjänsterna åren 2005 och 2010–2014

Tabellbilaga 1 B Personalen inom social- och hälsovårdstjänsterna - Utländska medborgare (annat pass än Finlands pass) åren 2000, 2005, 2010–2014

Tabellbilaga 1 C Personalen inom social- och hälsovårdstjänsterna - Av annat än finländskt ursprung åren 2000, 2005, 2010–2014

Tabellbilaga 1 D Personalen inom social- och hälsovårdstjänsterna enligt näringsgren och arbetsgivarens rättsliga form år 2014

Tabellbilaga 1 E 18-68 -åriga anställda kvinnor inom social- och hälsovårdstjänsterna, år 2014

Tabellbilaga 2 A Personer med utbildning inom social- och hälsovården och sysselsättningssituation åren 2005, 2010 och 2012–2014

Tabellbilaga 2 B Personer med utbildning inom social- och hälsovården och sysselsättningssituation åren 2005, 2010 och 2012–2014

Tabellbilaga 2 C Personer med utbildning inom social- och hälsovården och sysselsättningssituation åren 2005, 2010 och 2012–2014

Tabellbilaga 2 D Personer med utbildning inom social- och hälsovården, placering inom de olika näringsgrenarna åren 2005, 2010 och 2012–2014

Tabellbilaga 3. Sysselsättningssituationen för personer med utbildning inom hälso- och socialvården och de sysselsattas näringsgrenar åren 2000, 2005, 2010 och 2014

Tabellbilaga 4 A Utbildningsbeteckningar inom social- och hälsovården (och några andra näringsgrenar) åren 2000, 2005, 2010-2014, antal, genomsnittsåldrar år 2014, procentuella andelar för personer som fyller 65 år 2020, 2025 och 2030 och procentuella andelar för personer av annat än finländskt ursprung och med ett annat än finländskt pass 2014

Tabellbilaga 4 AA Utbildningsbeteckningar inom social- och hälsovården (och några andra näringsgrenar) sysselsätta personer åren 2000, 2005, 2010–2014

Tabellbilaga 4 B Personer med utbildning inom social- och hälsovården, genomsnittsåldrar åren 2000, 2005, 2010-2014 enligt sysselsättningssituationen och andelen personer som fyller 65 år före åren 2020, 2025 och 2030

Tabellbilaga 4 C Personer med utbildning inom social- och hälsovården enligt ursprung och sysselsättningssituation år 2014

Tabellbilaga 4 D. Utländska medborgare med utbildning inom hälso- och socialvården, sysselsättning år 2014

Tabellbilaga 4 E. Yrkesutbildade personer inom hälsovården åren 2014 och 2015 (18-68 -åriga)

Tabellbilaga 5. Personalen inom social- och hälsovårdstjänsterna, antal enligt yrkesgrupp och näringsgren 2014

Tabellbilaga 6. Några utbildningsbeteckningar för social- och hälsovårdstjänsterna enligt arbetsgivarens rättsliga form, kön, ursprung och medborgarskap 2014

Tabellbilaga 7. Antal anställda inom social- och hälsovården enligt sektor och juridisk ställning 2000–

Tabellbilaga 8. Antal anställda inom social- och hälsovården enligt sektor och juridisk ställning per sjukvårdsdistrikt 2014 (antal och procent)

Tabellbilaga 9. Antal anställda inom social- och hälsovården enligt sektor och juridisk ställning per landskapet år 2014 (antal och procent)

Tabellbilaga 10 Finländare med rätt att utöva yrke inom hälso- och sjukvården i Finland, vistelse utomlands 2000–2015

Tabellbilaga 11 Sjukskötare och läkare i arbetsför ålder med rätt att utöva yrke, vistelse utomlands enligt land 2000-2015

Tabellbilaga 1 A Personalen inom social- och hälsovårdstjänsterna åren 2005 och 2010–2014

	2005		2010		2011		2012		2013		2014		
	n	%	n	%	n	%	n	%	n	%	n	%	
Social- och hälsovårdstjänster sammanlagt	335 700	100	372 539		377 027		384 543		386 364		385 482	100	88,0
Hälsovårdstjänster	169 609	50	180 027		181 983		182 594		181 786		180 724	46,9	85,1
Sjukhus tjänster	92 420	27	96 664		97 492		97 683		98 048		97 328	25,2	84,1
Övriga läkartjänster *	66 213	21	68 315		67 773		67 343		66 104		65 625	17,0	89,1
Övriga hälso- och sjukvårdstjänster	10 976	3	15 048		16 718		17 568		17 634		17 771	4,6	76,0
Socialvårdstjänster	166 134	50	192 512		195 044		201 949		204 578		204 758	53,1	90,5
Socialvårdstjänster för äldre	69 614	18	73 607		74 484		78 702		79 418		79 862	20,7	94,0
Socialvårdstjänster för personer med funktionsnedsättning	..		18 842		19 510		20 261		21 038		21 591	5,6	84,7
Barndagvård	59 129	19	61 581		62 814		63 751		63 575		62 716	16,3	97,0
Övriga socialvårdstjänster	37 291	12	38 482		38 236		39 235		40 547		40 589	10,5	76,7

* omfattar tandvård och kommunala hälsovårdscentraler

Tabellbilaga 1 B Personalen inom social- och hälsovårdstjänsterna - Utländska medborgare (annat pass än Finlands pass) åren 2000, 2005, 2010–2014

	2000		2005		2010		2011		2012		2013		2014	
	n	%	n	%	n	%	n	%	n	%	n	%	n	%
Social- och hälsovårdstjänster sammanlagt	2 270	100	3 390		6 060		6 830		7 324		7 560		7 529	79,4
Hälsovårdstjänster	820	40,6	1 450		2 400		2 850		3 004		3 183		3 055	76,4
Socialvårdstjänster	1 450	59,4	1 940		3 660		3 980		4 320		4 377		4 474	81,4
Andel av hela personalen inom näringsgrenen														
Social- och hälsovårdstjänster sammanlagt	0,7		1,0		1,7		1,8		1,9		2,0		2,0	
Hälsovårdstjänster	0,5		0,9		1,4		1,6		1,6		1,8		1,7	
Socialvårdstjänster	0,9		1,2		1,9		2,0		2,1		2,1		2,2	

Tabellbilaga 1 C Personalen inom social- och hälsovårdstjänsterna - Av annat än finländskt ursprung åren 2000, 2005, 2010–2014

	2000		2005		2010		2011		2012		2013		2014	
	n	%	n	%	n	%	n	%	n	%	n	%	n	%
Social- och hälsovårdstjänster sammanlagt	4 810	100	7 760		13 310		14 257		16 204		17 243		17 755	81,3
Hälsovårdstjänster	2 100	42,8	3 570		5 630		6 090		6 993		7 512		7 608	78,2
Socialvårdstjänster	2 710	57,2	4 190		7 690		8 167		9 211		9 731		10 147	83,6
Andel av hela personalen inom näringsgrenen														
Social- och hälsovårdstjänster sammanlagt	1,6		2,0		3,6		3,6		4,2		4,5		4,6	
Hälsovårdstjänster	1,3		1,9		3,2		3,2		3,8		4,1		4,2	
Socialvårdstjänster	1,8		2,1		4,0		4,0		4,9		4,8		5,0	

Tabellbilaga 1 D Personalen inom social- och hälsovårdstjänsterna enligt näringsgren och arbetsgivarens rättsliga form år 2014

	Offentlig	Företag	Organi- sationer	Samman- lagt	Offentlig	Företag	Organi- sationer	Samman- lagt
Social- och hälsovårdstjänster sammanlagt	277 979	72 973	34 530	385 482	72,1	18,9	9,0	100
Hälsovårdstjänster	141 002	34 901	4 821	180 724	78,0	19,3	2,7	100
Egentliga sjukhustjänster	90 581	4 124	2 623	97 328	93,1	4,2	2,7	100
Egentliga sjukhustjänster	89 949	1 963	632	92 544	97,2	2,1	0,7	100
Rehabiliteringsinrättningar och sjukhem	632	2 161	1 991	4 784	13,2	45,2	41,6	100
Läkartjänster *	47 365	17 199	1 061	65 625	72,2	26,2	1,6	100
Allmänpraktiserande läkarverksamhet**	47250	333	1	47 584	99,3	0,7	0,0	100
Specialistläkarverksamhet inom öppenvård	70	11894	1 045	13 009	0,5	91,4	8,0	100
Tandläkarverksamhet***	45	4972	15	5 032	0,9	98,8	0,3	100
Övriga hälso- och sjukvårdstjänster	3 056	13 578	1 137	17 771	17,2	76,4	6,4	100
Fysioterapi	85	4 109	46	4 240	2,0	96,9	1,1	100
Laboratorieundersökningar	1 387	1 192	825	3 404	40,7	35,0	24,2	100
Diagnostisk bildbehandling	23	137		160	14,4	85,6	0,6	100
Sjuktransporttjänster	213	1 720	117	2 050	10,4	83,9	5,7	100
Andra hälsovårdstjänster	1 348	6 420	149	7 917	17,0	81,1	1,9	100
Socialvårdstjänster	136 977	38 072	29 709	204 758	66,9	18,6	14,5	100
Socialvårdstjänster för äldre sammanlagt	51 349	17 032	11 481	79 862	64,3	21,3	14,4	100
Boende med sjuksköterskevård för äldre	17 763	1 517	2 283	21 563	82,4	7,0	10,6	100
Boende med särskild service för äldre	12 144	11 919	7 659	31 722	38,3	37,6	24,1	100
Hemservice för äldre och funktionshindrade personer	19 200	3 197	416	22 813	84,2	14,0	1,8	100
Dagverksamhet för äldre	785	66	82	933	84,1	7,1	8,8	100
Andra öppna instanser för äldre och funktionshindrade personer	1 457	333	1 041	2 831	51,5	11,8	36,8	100
Tjänster för personer med funktionsnedsättning sammanlagt	12 398	5 213	3 980	21 591	57,4	24,1	18,4	100
Boende med sjuksköterskevård för funktionshindrade personer (exkl. anstaltsvård för personer med utvecklingsstörning)	147	30	0	177	83,1	16,9	0,0	100
Anstalter och boende med särskild service för personer med utvecklingsstörning	597	2 578	960	4 135	14,4	62,3	23,2	100
Boende med särskild service för funktionshindrade (exkl. boende med särskild service för personer med utvecklingsstörning)	8 319	2 335	2 497	13 151	63,3	17,8	19,0	100
Dag- och arbetsverksamhet för funktionshindrade personer	3 335	270	523	4 128	80,8	6,5	12,7	100
Barndagvård	55 029	5 112	2 575	62 716	87,7	8,2	4,1	100
Barndaghem	52 715	4 596	2 065	59 376	88,8	7,7	3,5	100
Övrig barndagvård	2 314	516	510	3 340	69,3	15,4	15,3	100
Övriga socialvårdstjänster	18 201	10 715	11 673	40 589	44,8	26,4	28,8	100
Boendeservice för personer med psykiska funktionshinder	140	3 061	773	3 974	3,5	77,0	19,5	100
Anstalter för personer med missbruksproblem	498	119	745	1 362	36,6	8,7	54,7	100
Boendeservice för personer med missbruksproblem	209	149	400	758	27,6	19,7	52,8	100
Anstalter för barn och unga och professionell familjevård	3 228	4 631	1 332	9 191	35,1	50,4	14,5	100
Mödra- och skyddshem	6	4	490	500	1,2	0,8	98,0	100
Andra anstalter och annat boende med särskild service	601	228	548	1 377	43,6	16,6	39,8	100
Hemservice för andra än äldre och funktionshindrade personer	255	792	20	1 067	23,9	74,2	1,9	100
Dag- och arbetsverksamhet för andra än äldre och funktionshindrade personer	1 150	212	1 854	3 216	35,8	6,6	57,6	100
Öppen rehabilitering för personer med missbruksproblem	624	18	442	1 084	57,6	1,7	40,8	100
Andra öppna sociala instanser som inte klassificerats på annat håll	11 490	1 501	5 069	18 060	63,6	8,3	28,1	100

* omfattar tandvård och kommunala hälsovårdscentraler

** omfattar hälsovårdscentralernas tandvård

*** omfattar privat tandvård

Tabellbilaga 1 E 18-68-åriga anställda kvinnor inom social- och hälsovårdstjänsterna, år 2014

Ålderklass	Socialvårdstjänster	Hälsovårdstjänster	Sammanlagt	Anställda kvinnor inom alla näringsgren
68-åriga	62	43	105	398
67-åriga	494	279	773	2 887
66-åriga	618	406	1 024	3 569
65-åriga	763	604	1 367	4 719
64-åriga	1 402	1 068	2 470	8 083
63-åriga	2 197	1 905	4 102	13 048
62-åriga	3 573	2 879	6 452	20 378
61-åriga	3 835	3 594	7 429	22 765
60-åriga	4 314	4 096	8 410	24 761
59-åriga	4 754	4 293	9 047	27 206
58-åriga	4 958	4 758	9 716	27 840
57-åriga	5 169	4 781	9 950	27 153
56-åriga	4 968	4 641	9 609	28 647
55-åriga	5 048	4 946	9 994	29 267
54-åriga	5 276	4 778	10 054	29 462
53-åriga	5 050	4 710	9 760	29 634
52-åriga	5 027	4 501	9 528	30 422
51-åriga	5 019	4 498	9 517	30 189
50-åriga	4 823	4 307	9 130	29 675
49-åriga	4 691	4 165	8 856	29 536
48-åriga	4 704	4 066	8 770	29 481
47-åriga	4 650	4 163	8 813	28 630
46-åriga	4 634	3 897	8 531	26 510
45-åriga	4 244	3 704	7 948	26 068
44-åriga	4 124	3 483	7 607	25 260
43-åriga	4 218	3 507	7 725	23 953
42-åriga	4 129	3 324	7 453	23 089
41-åriga	3 727	3 085	6 812	25 554
40-åriga	3 982	3 417	7 399	26 197
39-åriga	4 104	3 569	7 673	26 894
38-åriga	4 347	3 563	7 910	26 563
37-åriga	4 216	3 497	7 713	25 641
36-åriga	4 001	3 394	7 395	25 575
35-åriga	3 898	3 346	7 244	25 092
34-åriga	3 711	3 077	6 788	25 241
33-åriga	3 634	3 220	6 854	25 748
32-åriga	3 718	3 309	7 027	25 794
31-åriga	3 857	3 471	7 328	24 907
30-åriga	3 789	3 320	7 109	24 023
29-åriga	3 767	3 202	6 969	22 983
28-åriga	3 494	3 146	6 640	22 184
27-åriga	3 388	2 984	6 372	23 075
26-åriga	3 623	2 939	6 562	22 394
25-åriga	3 599	2 602	6 201	22 184
24-åriga	3 577	2 189	5 766	21 264
23-åriga	3 213	1 753	4 966	20 083
22-åriga	2 971	1 161	4 132	18 572
21-åriga	2 655	846	3 501	17 744
20-åriga	2 420	648	3 068	15 655
19-åriga	1 823	483	2 306	13 788
18-åriga	997	225	1 222	8 009
Anställda kvinnor totalt	185 282	153 859	339 141	1 149 191
Anställda män totalt	19 476	26 865	46 341	1 124 785
Anställda totalt	204 758	180 724	385 482	2 273 976

Tabellbilaga 2 A Personer med utbildning inom social- och hälsovården och sysselsättningssituation åren 2005, 2010 och 2012–2014

Sysselsättningssituation	2005	2010	2012	2013	2014	2013-2014	2005	2010	2012	2013	2014
	n	n	n	n	n	(förändring,%)	%	%	%	%	%
Sysselsatta	263 300	307 967	325 160	327 841	329 836	0,6	74,6	75,4	74,7	73,7	72,5
Arbetslösa	13 500	11 390	11 911	15 438	18 779	21,6	3,8	2,8	2,8	3,5	4,1
Pensionerade	54 700	70 938	79 078	83 637	88 245	5,5	15,5	17,4	18,4	18,8	19,4
Andra som inte hör till arbetskraften *	21 600	17 974	18 043	18 179	17 962	-1,2	6,1	4,4	4,2	4,1	3,9
Sammanlagt	353 100	408 269	434 192	445 095	454 822	2,2	100	100	100	100	100

* inte i arbetslivet – de som är hemma, studerande osv.)

Tabellbilaga 2 B

Personer med utbildning inom social- och hälsovården och sysselsättningssituation åren 2005, 2010 och 2012–2014

Sysselsättningssituation	Utländska medborgare (annat pass än Finlands pass)							%
	2000	2005	2010	2012	2013	2014	2010–2014	
	n	n	n	n	n	n	förändring	
Sysselsatta	1 340	2 065	3 580	4 597	4 638	4 497	917	25,6
Arbetslösa	550	470	590	672	896	827	237	40,2
Pensionerade	75	135	220	289	316	344	124	56,4
Andra som inte hör till arbetskraften *	695	750	1 050	1 182	1 192	1 199	149	14,2
Sammanlagt	2 660	3 425	5 430	6 740	7 042	6 867	1 437	26,5

* inte i arbetslivet – de som är hemma, studerande osv.)

Tabellbilaga 2 C

Personer med utbildning inom social- och hälsovården och sysselsättningssituation åren 2005, 2010 och 2012–2014

Sysselsättningssituation	Av annat än finländskt ursprung							%
	2000	2005	2010	2012	2013	2014	2010–2014 förändring	
	n	n	n	n	n	n		
Sysselsatta	3 460	5 655	9 405	11 615	12 338	12 705	3300	26,0
Arbetslösa	925	830	1 050	1 197	1 633	1 822	772	42,4
Pensionerade	370	520	710	895	967	1 067	357	33,5
Andra som inte hör till arbetskraften *	1 080	1 315	1 665	1 873	1 966	1 991	326	16,4
Sammanlagt	5 835	8 320	12 840	15 580	16 904	17 585	4745	27,0

* inte i arbetslivet – de som är hemma, studerande osv.)

Tabellbilaga 2 D Personer med utbildning inom social- och hälsovården, placering inom de olika näringsgrenarna åren 2005, 2010 och 2012–2014

Näringsgren	2005	2010	2012	2013	2014	2005	2010	2012	2013	2014
	n	n	n	n	n	%	%	%	%	%
Offentlig förvaltning	7 400	9 793	10 368	10 439	9 401	2,8	3,2	3,2	3,2	2,9
varav administration av social- och hälsovården	-	4185	3 913	3 827	2 799	-	1,4	1,2	1,2	0,8
Utbildning	11 700	13 575	14 704	14 628	14 837	4,4	4,4	4,5	4,5	4,5
Apotekshandel	6 400	6 486	6 519	6514	6532	2,4	2,1	2,0	2,0	2,0
Personaluthyrning	1 100	3 255	3 365	3193	3210	0,4	1,1	1,0	1,0	1,0
Övriga näringsgrenar	32 700	33 908	34 983	35 842	38 204	12,4	11,0	10,8	10,9	11,6
Socialvårdstjänster	81 400	107 024	118 002	120 171	121 464	30,9	34,8	36,3	36,7	36,8
Hälsovårdstjänster	122 700	133 926	137 233	137 054	136 188	46,6	43,5	42,2	41,8	41,3
Social- och hälsovårdstjänster sammanlagt	204 000	240 950	255 235	257 225	257 652	77,5	78,2	78,5	78,5	78,1
Utbildning inom social- och hälsovården inom alla näringsgren	263 300	307 967	325 160	327 841	329 836	100	100	100	100	100

Tabellbilaga 3. Sysselsättningsituationen för personer med utbildning inom hälso- och socialvården och de sysselsattas näringsgrenar åren 2000, 2005, 2010 och 2014

Utbildning inom social- och hälsovården sammanlagt

Sysselsättningsituation	2000		2005		2010		2014	
	n	%	n	%	n	%	n	%
Näringsgren								
Sysselsatta	227 300	72,7	263 300	74,6	303 000	75,1	325 619	71,6
Offentlig förvaltning	6 100	2,7	7 400	2,8	9 800	3,2	9 401	2,9
Utbildning	8 300	3,7	11 700	4,4	13 600	4,5	14 837	4,6
Andra näringsgrenar sammanlagt	37 300	16,4	40 250	15,3	43 900	14,5	47 946	14,7
Social- och hälsovårdstjänster	175 700	77,3	204 100	77,5	235 800	77,6	257 652	79,1
Näringsgrenar sammanlagt		100		100		100		100
Av social- och hälsovårdstjänsterna								
Socialvårdstjänster	65 100	37,1	81 400	39,9	103 100	43,7	121 464	47,1
Hälsovårdstjänster	110 600	62,9	122 700	60,1	132 700	56,3	136 188	52,9
Arbetslösa	19 600	6,3	13 500	3,8	11 400	2,8	18 779	4,1
Pensionerade	41 800	13,4	54 700	15,5	70 900	17,6	88 245	19,4
Andra som inte hör till arbetskraften *	24 000	7,7	21 600	6,1	18 000	4,5	17 962	3,9
Sammanlagt	312 800	100	353 100	100	403 300	100	454 822	100

* andra som inte hör till arbetskraften – de som är hemma, studerande osv.

Läkare

Sysselsättningsituation	2000		2005		2010		2014	
	n	%	n	%	n	%	n	%
Näringsgren								
Sysselsatta	16 210	83,6	18 030	83,2	20 040	81,6	20 861	78,5
Offentlig förvaltning	460	2,8	450	2,5	510	2,6	218	1,0
Utbildning	910	5,6	860	4,8	850	4,2	894	4,3
Andra näringsgrenar sammanlagt	950	5,9	1 470	8,2	1 820	9,1	2 137	10,2
Social- och hälsovårdstjänster	13 890	85,7	15 260	84,6	16 870	84,1	17 612	84,4
Näringsgrenar sammanlagt		100		100		100		100
Av social- och hälsovårdstjänsterna								
Socialvårdstjänster	260	1,9	280	1,8	310	1,5	284	1,6
Hälsovårdstjänster	13 630	98,1	14 980	98,2	16 560	82,6	17 328	98,4
Arbetslösa	155	0,8	130	0,6	150	0,7	233	0,9
Pensionerade	2 110	10,9	2 760	12,7	3 710	18,5	4 762	17,9
Andra som inte hör till arbetskraften *	905	4,7	760	3,5	680	3,4	703	2,6
Sammanlagt	19 380	100	21 680	100	24 570	100	26 559	100

* andra som inte hör till arbetskraften – de som är hemma, studerande osv.

Sjukskötare, hälsovårdare och barnmorskor

Sysselsättningsituation	2000		2005		2010		2014	
	n	%	n	%	n	%	n	%
Näringsgren								
Sysselsatta	58 600	70,9	67 200	73,8	75 000	75,0	80 622	73,4
Offentlig förvaltning	1 500	2,6	1 700	2,5	1 900	2,6	439	0,5
Utbildning	900	1,5	1 000	1,5	800	1,1	772	1,0
Andra näringsgrenar sammanlagt	5 900	10,1	5 900	8,8	5 900	7,9	7 576	9,4
Social- och hälsovårdstjänster	50 400	86,0	58 900	87,6	66 300	88,4	71 835	89,1
Näringsgrenar sammanlagt		100		100		100		100
Av social- och hälsovårdstjänsterna								
Socialvårdstjänster	7 800	15,5	9 700	16,5	12 100	16,1	13 851	19,3
Hälsovårdstjänster	42 600	84,5	49 200	83,5	54 200	72,3	57 984	80,7
Arbetslösa	5 100	6,2	1 900	2,1	1 300	1,7	2 205	2,0
Pensionerade	12 900	15,6	16 600	18,2	20 400	27,2	23 999	21,9
Andra som inte hör till arbetskraften *	6 100	7,4	5 000	5,5	3 300	4,5	2 984	2,7
Sammanlagt	82 700	100	91 000	100	100 000	100	109 810	100

* andra som inte hör till arbetskraften – de som är hemma, studerande osv.

Närvårdare och motsvarande (grundutbildning inom social- och hälsovården)

Sysselsättningsituation	2000		2005		2010		2014	
	n	%	n	%	n	%	n	%
Näringsgren								
Sysselsatta	103 730	70,5	117 400	71,8	135 200	72,5	147 630	69,1
Offentlig förvaltning	2 450	2,4	2 500	2,1	3 300	2,4	671	0,5
Utbildning	3 400	3,3	5 700	4,9	7 200	5,3	8 169	5,5
Andra näringsgrenar sammanlagt	16 060	15,5	16 900	14,4	18 300	13,6	22 127	15,0
Social- och hälsovårdstjänster	80 980	78,1	92 300	78,6	106 400	78,7	116 663	79,0
Näringsgrenar sammanlagt		100		100		100		100
Av social- och hälsovårdstjänsterna								
Socialvårdstjänster	48 770	47,0	58 300	63,2	71 900	53,2	84 748	72,6
Hälsovårdstjänster	32 210	31,1	34 000	36,8	34 500	25,5	31 915	27,4
Arbetslösa	11 640	7,9	9 200	5,6	7 900	5,8	12 685	5,9
Pensionerade	18 840	12,8	25 300	15,5	33 500	24,7	43 004	20,1
Andra som inte hör till arbetskraften *	13 010	8,8	11 500	7,0	10 000	7,4	10 410	4,9
Sammanlagt	147 220	100	163 460	100	186 500	100	213 729	100

* andra som inte hör till arbetskraften – de som är hemma, studerande osv.

Sjukskötare

Sysselsättningsituation	2000		2005		2010		2014	
	n	%	n	%	n	%	n	%
Näringsgren								
Sysselsatta	45 500	72,2	52 200	75,2	57 200	75,6	61 207	73,9
Offentlig förvaltning	1 120	2,5	1 300	2,5	1 500	2,6	316	0,5
Utbildning	620	1,4	600	1,1	600	1,0	555	0,9
Andra näringsgrenar sammanlagt	4 400	9,7	4 700	9,0	4 400	7,7	5 768	9,4
Social- och hälsovårdstjänster	39 400	86,6	45 700	87,5	50 800	88,7	54 568	89,2
Näringsgrenar sammanlagt		100		100		100		100
Av social- och hälsovårdstjänsterna								
Socialvårdstjänster	6 400	16,2	7 900	17,3	9 700	16,9	11 177	20,5
Hälsovårdstjänster	32 900	83,8	37 800	82,7	41 100	71,8	43 391	79,5
Arbetslösa	4 000	6,3	1 400	2,0	900	1,6	1 611	1,9
Pensionerade	8 900	14,1	11 900	17,1	15 100	26,4	17 886	21,6
Andra som inte hör till arbetskraften *	4 700	7,5	3 900	5,6	2 500	4,3	2 159	2,6
Sammanlagt	63 000	100	69 400	100	75 700	100	82 863	100

* andra som inte hör till arbetskraften – de som är hemma, studerande osv.

Hälsovårdare

Sysselsättningsituation	2000		2005		2010		2014	
	n	%	n	%	n	%	n	%
Näringsgren								
Sysselsatta	9 960	71,5	11 900	76,7	14 140	78,4	15 560	76,4
Offentlig förvaltning	300	3,0	320	2,7	410	2,9	115	0,7
Utbildning	240	2,4	330	2,8	200	1,4	181	1,2
Andra näringsgrenar sammanlagt	1 190	11,9	1 100	9,2	1 220	8,6	1 452	9,3
Social- och hälsovårdstjänster	8 230	82,6	10 200	85,7	12 320	87,1	13 812	88,8
Näringsgrenar sammanlagt		100		100		100		100
Av social- och hälsovårdstjänsterna								
Socialvårdstjänster	1 110	13,5	1 520	14,9	2 140	15,1	2 391	17,3
Hälsovårdstjänster	7 120	86,5	8 630	85,1	10 180	72,0	11 421	82,7
Arbetslösa	865	6,2	370	2,4	250	1,8	445	2,2
Pensionerade	2 070	14,9	2 420	15,6	2 980	21,1	3 728	18,3
Andra som inte hör till arbetskraften *	1 025	7,4	820	5,3	660	4,7	633	3,1
Sammanlagt	13 930	100	15 510	100	18 030	100	20 366	100

* andra som inte hör till arbetskraften – de som är hemma, studerande osv.

Barnmorskor

Sysselsättningssituation	2000		2005		2010		2014	
	n	%	n	%	n	%	n	%
Näringsgren								
Sysselsatta	3 190	54,4	3 420	56,3	3 650	58,0	3 855	58,6
Offentlig förvaltning	50	1,6	40	1,2	40	1,2	8	0,2
Utbildning	50	1,6	50	1,5	50	1,3	36	0,9
Andra näringsgrenar sammanlagt	320	10,0	320	9,4	310	8,4	356	9,2
Social- och hälsovårdstjänster	2 770	86,8	3 000	87,7	3 250	89,2	3 455	89,6
Näringsgrenar sammanlagt		100		100		100		100
<i>Av social- och hälsovårdstjänsterna</i>								
Socialvårdstjänster	230	8,3	250	8,3	280	7,8	283	8,2
Hälsovårdstjänster	2 540	91,7	2 760	91,7	2 970	81,4	3 172	91,8
Arbetslösa	295	5,0	110	1,8	60	1,8	149	2,3
Pensionerade	1 970	33,6	2 210	36,4	2 340	64,2	2 385	36,2
Andra som inte hör till arbetskraften *	410	7,0	330	5,4	240	6,5	192	2,9
Sammanlagt	5 860	100	6 070	100	6 290	100	6 581	100

* andra som inte hör till arbetskraften – de som är hemma, studerande osv.

Röntgenskötare

Sysselsättningssituation	2000		2005		2010		2014	
	n	%	n	%	n	%	n	%
Näringsgren								
Sysselsatta	2 760	80,7	2 920	78,9	3 100	74,2	3 262	70,9
Offentlig förvaltning	20	0,7	20	0,7	20	0,6	3	0,1
Utbildning	30	1,1	30	1,0	20	0,7	15	0,5
Andra näringsgrenar sammanlagt	290	10,5	270	9,2	260	8,3	263	8,1
Social- och hälsovårdstjänster	2 420	87,7	2 600	89,0	2 800	90,4	2 981	91,4
Näringsgrenar sammanlagt		100		100		100		100
<i>Av social- och hälsovårdstjänsterna</i>								
Socialvårdstjänster	70	2,9	60	2,3	60	2,0	48	1,6
Hälsovårdstjänster	2 350	97,1	2 540	97,7	2 740	88,4	2 933	98,4
Arbetslösa	115	3,4	65	1,8	60	1,8	111	2,4
Pensionerade	360	10,5	570	15,4	930	29,8	1 153	25,1
Andra som inte hör till arbetskraften *	185	5,4	140	3,8	100	3,1	72	1,6
Sammanlagt	3 420	100	3 700	100	4 180	100	4 598	100

* andra som inte hör till arbetskraften – de som är hemma, studerande osv.

Laboratorieskötare

Sysselsättningssituation	2000		2005		2010		2014	
	n	%	n	%	n	%	n	%
Näringsgren								
Sysselsatta	5 860	83,6	6 020	81,2	5 970	75,3	5 908	70,2
Offentlig förvaltning	30	0,5	40	0,7	40	0,6	6	0,1
Utbildning	250	4,3	240	4,0	200	3,3	202	3,4
Andra näringsgrenar sammanlagt	690	11,8	770	12,8	710	11,9	653	11,1
Social- och hälsovårdstjänster	4 890	83,4	4 980	82,7	5 030	84,2	5 047	85,4
Näringsgrenar sammanlagt		100		100		100		100
<i>Av social- och hälsovårdstjänsterna</i>								
Socialvårdstjänster	70	1,4	90	1,8	90	1,5	78	1,5
Hälsovårdstjänster	4 820	98,6	4 890	98,2	4 940	82,8	4 969	98,5
Arbetslösa	215	3,1	145	2,0	120	1,9	155	1,8
Pensionerade	540	7,7	890	12,0	1 590	26,6	2 163	25,7
Andra som inte hör till arbetskraften *	390	5,6	345	4,7	260	4,3	190	2,3
Sammanlagt	7 010	100	7 410	100	7 930	100	8 416	100

* andra som inte hör till arbetskraften – de som är hemma, studerande osv.

Fysioterapeuter

Sysselsättningsituation	2000		2005		2010		2014	
	n	%	n	%	n	%	n	%
Näringsgren								
Sysselsatta	8 290	84,3	9 470	85,6	10 480	85,1	11 254	81,9
Offentlig förvaltning	150	1,8	180	1,9	190	1,8	30	0,3
Utbildning	250	3,0	280	3,0	300	2,9	367	3,3
Andra näringsgrenar sammanlagt	1 210	14,6	1 440	15,2	1 660	15,8	2 321	20,6
Social- och hälsovårdstjänster	6 690	80,7	7 570	79,9	8 340	79,5	8 536	75,8
Näringsgrenar sammanlagt		100		100		100		100
<i>Av social- och hälsovårdstjänsterna</i>								
Socialvårdstjänster	540	8,1	640	8,5	820	7,8	914	10,7
Hälsovårdstjänster	6 150	91,9	6 930	91,5	7 520	71,7	7 622	89,3
Arbetslösa	480	4,9	330	3,0	350	3,4	521	3,8
Pensionerade	350	3,6	580	5,2	970	9,2	1 434	10,4
Andra som inte hör till arbetskraften *	705	7,2	680	6,1	510	4,9	524	3,8
Sammanlagt	9 830	100	11 060	100	12 320	100	13 733	100

* andra som inte hör till arbetskraften – de som är hemma, studerande osv.

Ergoterapeuter

Sysselsättningsituation	2000		2005		2010		2014	
	n	%	n	%	n	%	n	%
Näringsgren								
Sysselsatta	980	87,5	1 430	89,4	1 930	89,5	2 366	88,3
Offentlig förvaltning	15	1,5	30	2,1	40	2,1	21	0,9
Utbildning	75	7,7	70	4,9	80	4,1	77	3,3
Andra näringsgrenar sammanlagt	70	7,1	110	7,7	140	7,1	236	10,0
Social- och hälsovårdstjänster	820	83,7	1 220	85,3	1 670	86,7	2 032	85,9
Näringsgrenar sammanlagt		100		100		100		100
<i>Av social- och hälsovårdstjänsterna</i>								
Socialvårdstjänster	160	19,5	270	22,1	390	20,3	586	28,8
Hälsovårdstjänster	660	80,5	950	77,9	1 280	66,4	1 446	71,2
Arbetslösa	40	3,6	40	2,5	70	3,5	100	3,7
Pensionerade	10	0,9	20	1,3	40	2,1	79	2,9
Andra som inte hör till arbetskraften *	80	7,1	110	6,9	120	6,1	133	5,0
Sammanlagt	1 120	100	1 600	100	2 150	100	2 678	100

* andra som inte hör till arbetskraften – de som är hemma, studerande osv.

Kandidater i hälso- och sjukvård och motsvarande

Sysselsättningsituation	2000		2005		2010		2014	
	n	%	n	%	n	%	n	%
Näringsgren								
Sysselsatta	3 010	83,8	4 160	81,3	5 900	80,3	6 740	76,2
Offentlig förvaltning	260	8,6	290	7,0	370	6,3	223	3,3
Utbildning	1 250	41,5	1 750	42,1	2 230	37,8	2 341	34,7
Andra näringsgrenar sammanlagt	270	9,0	460	11,1	750	12,7	1 157	17,2
Social- och hälsovårdstjänster	1 230	40,9	1 680	40,4	2 550	43,3	3 019	44,8
Näringsgrenar sammanlagt		100		100		100		100
<i>Av social- och hälsovårdstjänsterna</i>								
Socialvårdstjänster	200	16,3	320	19,0	500	8,4	566	18,7
Hälsovårdstjänster	1 030	83,7	1 360	81,0	2 060	34,8	2 453	81,3
Arbetslösa	120	3,3	110	2,1	140	2,3	277	3,1
Pensionerade	350	9,7	620	12,1	1 040	17,5	1 477	16,7
Andra som inte hör till arbetskraften *	160	4,5	230	4,5	270	4,6	355	4,0
Sammanlagt	3 590	100	5 120	100	7 340	100	8 849	100

* andra som inte hör till arbetskraften – de som är hemma, studerande osv.

YH-examen i hälso- och sjukvård

Sysselsättningsituation	2000		2005		2010		2014	
	n	%	n	%	n	%	n	%
Näringsgren								
Sysselsatta	335	66,3	850	80,6	2 280	88,3	3 018	81,9
Offentlig förvaltning	10	3,0	150	17,6	340	14,7	20	0,7
Utbildning	15	4,5	50	5,9	60	2,5	83	2,8
Andra näringsgrenar sammanlagt	105	31,3	210	24,7	460	16,2	937	31,0
Social- och hälsovårdstjänster	205	61,2	450	52,9	1 420	66,5	1 978	65,5
Näringsgrenar sammanlagt		100		101		100		100
Av social- och hälsovårdstjänsterna								
Socialvårdstjänster	50	24,4	80	17,8	230	16,8	338	17,1
Hälsovårdstjänster	155	75,6	370	82,2	1 190	83,2	1 640	82,9
Arbetslösa	70	13,9	55	5,2	90	3,1	187	5,1
Pensionerade	5	1,0	15	1,4	230	1,8	267	7,2
Andra som inte hör till arbetskraften *	95	18,8	135	12,8	190	6,7	215	5,8
Sammanlagt	505	100	1 055	100	2 790	100	3 687	100

* andra som inte hör till arbetskraften – de som är hemma, studerande osv.

Tandläkare

Sysselsättningsituation	2000		2005		2010		2014	
	n	%	n	%	n	%	n	%
Näringsgren								
Sysselsatta	4 590	77,4	4 470	74,7	4 400	70,7	4 357	67,6
Offentlig förvaltning	60	1,3	40	0,9	30	0,7	9	0,2
Utbildning	150	3,3	140	3,1	110	2,5	118	2,7
Andra näringsgrenar sammanlagt	110	2,4	210	4,7	220	5,0	274	6,3
Social- och hälsovårdstjänster	4 270	93,0	4 160	93,1	4 040	91,8	3 956	90,8
Näringsgrenar sammanlagt		100		100		100		100
Arbetslösa	50	0,8	35	0,6	40	0,8	39	0,6
Pensionerade	1 130	19,1	1 360	22,7	1 670	38,1	1 967	30,5
Andra som inte hör till arbetskraften *	165	2,8	120	2,0	110	2,5	82	1,3
Sammanlagt	5 930	100	5 980	100	6 220	100	6 445	100

* andra som inte hör till arbetskraften – de som är hemma, studerande osv.

Tandhygienister

Sysselsättningsituation	2000		2005		2010		2014	
	n	%	n	%	n	%	n	%
Näringsgren								
Sysselsatta	1 220	85,9	1 570	90,8	1 870	91,2	2 117	87,3
Offentlig förvaltning	10	0,8	20	1,3	20	1,1	6	0,3
Utbildning	20	1,6	20	1,3	20	1,1	22	1,0
Andra näringsgrenar sammanlagt	120	9,8	160	10,2	190	10,2	222	10,5
Social- och hälsovårdstjänster	1 070	87,7	1 410	89,8	1 640	87,7	1 867	88,2
Näringsgrenar sammanlagt		100		100		100		100
Arbetslösa	65	4,6	50	2,9	40	2,0	66	2,7
Pensionerade	10	0,7	20	1,2	50	2,4	145	6,0
Andra som inte hör till arbetskraften *	130	9,2	105	6,1	80	3,9	96	4,0
Sammanlagt	1 420	100	1 730	100	2 050	100	2 424	100

* andra som inte hör till arbetskraften – de som är hemma, studerande osv.

Tandskötare

Sysselsättningsituation	2000		2005		2010		2014	
	n	%	n	%	n	%	n	%
Näringsgren								
Sysselsatta	4 280	83,1	4 050	85,3	3 720	83,4	3 205	74,7
Offentlig förvaltning	70	1,6	50	1,2	40	1,1	7	0,2
Utbildning	60	1,4	40	1,0	30	0,8	27	0,8
Andra näringsgrenar sammanlagt	660	15,4	560	13,8	510	13,7	447	13,9
Social- och hälsovårdstjänster	3 490	81,5	3 400	84,0	3 140	84,4	2 724	85,0
Näringsgrenar sammanlagt		100		100		100		100
Arbetslösa	270	5,2	170	3,6	120	2,7	131	3,1
Pensionerade	160	3,1	260	5,5	490	11,0	870	20,3
Andra som inte hör till arbetskraften *	445	8,6	270	5,7	130	2,9	83	1,9
Sammanlagt	5 150	100	4 750	100	4 460	100	4 289	100

* andra som inte hör till arbetskraften – de som är hemma, studerande osv.

Socionomer (YH) och s.k. gamla motsvarande examina på institutnivå

Sysselsättningsituation	2000		2005		2010		2014	
	n	%	n	%	n	%	n	%
Näringsgren								
Sysselsatta	11 430	77,8	18 080	82,4	24 940	86,6	29 260	84,7
Offentlig förvaltning	940	12,2	1 670	13,6	2 560	14,6	970	3,3
Utbildning	720	9,3	1 110	9,0	1 220	7,0	1 405	4,8
Andra näringsgrenar sammanlagt	2 050	26,6	3 030	24,7	3 610	20,6	5 940	20,3
Social- och hälsovårdstjänster	7 720	67,6	12 290	67,6	17 550	67,6	20 945	71,6
Näringsgrenar sammanlagt		100		100		100		100
Av social- och hälsovårdstjänsterna								
Socialvårdstjänster	7 090	91,8	11 360	92,4	16 410	93,5	19 812	94,6
Hälsovårdstjänster	630	8,2	930	7,6	1 150	6,6	1 133	5,4
Arbetslösa	1280	8,7	1 220	5,6	920	3,2	1 767	5,1
Pensionerade	520	3,5	810	3,7	1 300	4,5	2 011	5,8
Andra som inte hör till arbetskraften *	1460	9,9	1 830	8,3	1 640	5,7	1 501	4,3
Sammanlagt	14 690	100	21 940	100	28 800	100	34 539	100

* andra som inte hör till arbetskraften – de som är hemma, studerande osv.

Farmaceuter och provisorer

Sysselsättningsituation	2000		2005		2010		2014	
	n	%	n	%	n	%	n	%
Näringsgren								
Sysselsatta	6 820	65,3	7 430	65,9	7 830	64,6	8 169	64,4
Offentlig förvaltning	120	1,8	130	1,7	230	2,9	103	1,3
Utbildning	180	2,6	210	2,8	220	2,8	209	2,6
Andra näringsgrenar sammanlagt	5 930	87,0	6 460	86,9	6 700	85,6	7 122	87,2
Social- och hälsovårdstjänster	590	8,7	630	8,5	660	8,7	735	9,0
Näringsgrenar sammanlagt		100		100		100		100
Arbetslösa	140	1,3	95	0,8	140	1,7	239	1,9
Pensionerade	3 090	29,6	3 380	30,0	3 750	47,9	3 848	30,3
Andra som inte hör till arbetskraften *	395	3,8	370	3,3	410	5,2	424	3,3
Sammanlagt	10 440	100	11 270	100	12 120	100	12 680	100

* andra som inte hör till arbetskraften – de som är hemma, studerande osv.

Veterinärer

Sysselsättningsituation	2000		2005		2010		2014	
	n	%	n	%	n	%	n	%
Näringsgren								
Sysselsatta	1 060	75,2	1 220	75,8	1 520	76,3	1 706	75,3
Offentlig förvaltning	95	9,0	120	9,8	210	13,8	67	3,9
Utbildning	95	9,0	130	10,7	180	12,0	102	6,0
Andra näringsgrenar sammanlagt	785	74,1	880	72,1	1 060	69,6	1 500	87,9
Social- och hälsovårdstjänster	85	8,0	90	7,4	660	0,3	37	2,2
Näringsgrenar sammanlagt		100		100		100		100
Arbetslösa	15	1,1	15	0,9	30	1,8	49	2,2
Pensionerade	270	19,1	310	19,3	350	23,2	380	16,8
Andra som inte hör till arbetskraften *	65	4,6	60	3,7	90	6,0	131	5,8
Sammanlagt	1 410	100	1 610	100	2 000	100	2 266	100

* andra som inte hör till arbetskraften – de som är hemma, studerande osv.

Optiker

Sysselsättningsituation	2000		2005		2010		2014	
	n	%	n	%	n	%	n	%
Näringsgren								
Sysselsatta	1 180	86,8	1 350	84,9	1 490	80,9	1 596	77,4
Offentlig förvaltning	5	1,7	10	0,7	0	0,2	0	0,0
Utbildning	20	4,2	20	2,2	10	0,7	15	0,9
Andra näringsgrenar sammanlagt	1 110	94,1	1 290	97,0	1 430	95,8	1 484	93,0
Social- och hälsovårdstjänster	45	0,0	40	100,0	660	3,4	97	6,1
Näringsgrenar sammanlagt		100		100		100		100
Arbetslösa	20	1,5	45	2,8	80	5,1	90	4,4
Pensionerade	100	7,4	140	8,8	210	13,9	298	14,5
Andra som inte hör till arbetskraften *	55	4,0	60	3,8	70	4,6	77	3,7
Sammanlagt	1 360	100	1 590	100	1 840	100	2 061	100

* andra som inte hör till arbetskraften – de som är hemma, studerande osv.

Barnträdgårdslärare **

Sysselsättningsituation	2000		2005		2010		2014	
	n	%	n	%	n	%	n	%
Näringsgren								
Sysselsatta	18 000	83,3	19 650	83,1	21 099	83,3	21 542	79,7
Offentlig förvaltning	760	4,2	840	4,3	1 016	4,8	206	1,0
Utbildning	3 700	20,6	5 000	25,4	5 437	25,8	5 743	26,7
Andra näringsgrenar sammanlagt	1 640	9,1	1 960	10,0	2 345	11,1	3 437	16,0
Social- och hälsovårdstjänster	11 900	66,1	11 850	60,3	12 301	58,3	12 156	56,4
Näringsgrenar sammanlagt		100		100		100		100
<i>Av social- och hälsovårdstjänsterna</i>								
Socialvårdstjänster	11 620	97,6	11 530	97,3	11 933	56,6	11 802	97,1
Hälsovårdstjänster	280	2,4	320	2,7	368	1,7	354	2,9
Arbetslösa	700	3,2	690	2,9	585	2,3	960	3,6
Pensionerade	1 200	5,6	1 710	7,2	2 512	9,9	3 482	12,9
Andra som inte hör till arbetskraften *	1 600	7,4	1 620	6,8	1 137	4,5	1 037	3,8
Sammanlagt	21 600	100	23 750	100	25 333	100	27 021	100

* andra som inte hör till arbetskraften – de som är hemma, studerande osv.

100

**Examen för barnträdgårdslärare, barnpsykologer och talterapeuter (eller motsvarande examina) ingår inte i examina inom social- och hälsovården

Psykologer**

Sysselsättningsituation	2000		2005		2010		2014	
	n	%	n	%	n	%	n	%
Näringsgren								
Sysselsatta	5 780	78,6	6 026	73,8
Offentlig förvaltning	440	7,6	105	1,7
Utbildning	830	14,4	825	13,7
Andra näringsgrenar sammanlagt	1 050	18,1	1 271	21,1
Social- och hälsovårdstjänster	2 210		2 720		3 460	59,9	3 825	63,5
Näringsgrenar sammanlagt						100		100
<i>Av social- och hälsovårdstjänsterna</i>								
Socialvårdstjänster	620	28,1	740	27,2	870	15,1	986	25,8
Hälsovårdstjänster	1 590	71,9	1 980	72,8	2 590	44,9	2 839	74,2
Arbetslösa	120	2,1	240	2,9
Pensionerade	1 180	20,5	1 678	20,5
Andra som inte hör till arbetskraften *	270	4,6	226	2,8
Sammanlagt	7 350	100	8 170	100

* andra som inte hör till arbetskraften – de som är hemma, studerande osv.

**Examen för barnträdgårdslärare, barnpsykologer och talterapeuter (eller motsvarande examina) ingår inte i examina inom social- och hälsovården

Talterapeuter **

Sysselsättningsituation	2000		2005		2010		2014	
	n	%	n	%	n	%	n	%
Näringsgren								
Sysselsatta	1 400	82,1	1 775	81,6
Offentlig förvaltning	50	3,6	60	3,4
Utbildning	230	16,4	243	13,7
Andra näringsgrenar sammanlagt	250	17,9	407	22,9
Social- och hälsovårdstjänster	460		590		870	62,1	1 065	60,0
Näringsgrenar sammanlagt						100		100
<i>Av social- och hälsovårdstjänsterna</i>								
Socialvårdstjänster	100	21,7	80	13,6	100	7,3	122	11,5
Hälsovårdstjänster	360	78,3	520	86,4	770	55,0	943	88,5
Arbetslösa	20	1,7	51	2,3
Pensionerade	130	9,4	171	7,9
Andra som inte hör till arbetskraften *	150	10,7	178	8,2
Sammanlagt	1 300	1 710	100	2 175	100

* andra som inte hör till arbetskraften – de som är hemma, studerande osv.

**Examen för barnträdgårdslärare, barnpsykologer och talterapeuter (eller motsvarande examina) ingår inte i examina inom social- och hälsovården

Tabellbilaga 4 A Utbildningsbeteckningar inom social- och hälsovården (och några andra näringsgrenar) åren 2000, 2005, 2010-2014, antal, genomsnittsåldrar år 2014, procentuella andelar för personer som fyller 65 år 2020, 2025 och 2030 och procentuella andelar för personer av annat än finländskt ursprung och med ett annat än finländskt pass 2014

Följande utbildningsbeteckningar omfattar endast sysselsatta, inte arbetslösa, pensionerade eller andra som inte hör till arbetskraften - 18-65 -åriga personer

Utbildningsbeteckning	2000	2005	2010	2011	2012	2013	2014	personer av	annat än	18-65 -åriga personer enligt uppgifterna år 2014				
								annat än	finländskt	genom-	år 2020	år 2025	år 2030	
								finländskt ursprung	pass	snittsålder	Andelen personer som fyller 65 år			
	n	n	n	n	n	n	n	%	%	%	%	%	%	
<u>Utbildningsbeteckningar inom social- och hälsovården</u>														
Läkare	16 200	18 000	20 000	20 800	20 771	20 984	20 861		8,6	3,8	45,3	14,4	28,4	41,4
Sjukskötare, hälsovårdare och barnmorskor sa	58 600	67 200	75 000	77 200	78 188	79 934	80 622		3,5	1,3	43,2	8,6	21,8	34,7
Sjukskötare	45 400	51 900	57 200	59 000	59 497	60 746	61 207		4,0	1,6	43,4	8,4	21,4	34,9
Hälsovårdare	10 000	11 900	14 100	14 500	14 920	15 350	15 560		1,7	0,2	42,8	9,5	23,6	35,2
Barnmorskor	3 190	3 410	3 650	3 690	3 771	3 838	3 855		3,1	0,8	42,1	9,2	20,9	30,1
Röntgenskötare	2 760	2 910	3 100	3 180	3 200	3 252	3 262		1,9	0,6	43,6	11,5	27,1	39,3
Laboratorieskötare	5 840	6 000	5 970	5 970	5 969	6 002	5 908		2,4	0,6	46,2	17,1	35,1	48,2
Närvårdare (inkl. tandskötare och tekniska assistenter vid apotek)	103 100	116 300	135 200	140 000	145 709	146 572	147 630		3,8	1,2	42,8	10,7	24,8	39,0
Fysioterapeuter	8 290	9 470	10 480	10 790	10 953	11 108	11 254		1,9	0,5	42,8	7,6	21,2	35,6
Ergoterapeuter	980	1 430	1 930	2 030	2 140	2 257	2 366		1,3	0,3	39,9	3,2	11,9	23,9
Kandidater i hälso- och sjukvård och motsvarande Socionomer (yh) och s.k. gamla motsvarande examina på institutnivå	2 970	4 080	5 660	6 080	8 953	9 456	9 758		3,9	1,9	44,8	9,8	25,4	40,4
	11 300	18 000	24 900	26 000	27 350	29 806	29 492		2,8	1,0	39,6	4,1	11,3	21,1
Tandläkare	4 600	4 500	4 400	4 330	4 343	4 411	4 357		7,0	3,7	47,8	17,2	38,1	54,1
Tandhygienister	1 200	1 600	1 870	1 920	2 010	2 063	2 117		3,1	0,7	41,9	9,1	21,7	31,8
Tandskötare	4 300	4 000	3 720	3 620	3 503	3 358	3 205		0,9	0,2	54,5	24,7	53,4	76,5
Tandtekniker	700	700	700	680	673	663	648		7,3	3,1	47,1	13,1	28,7	50,0
Farmaceuter och provisorer	6 800	7 400	7 830	7 870	8 057	8 125	8 169		3,2	1,2	41,4	7,5	15,5	27,8
Läkemedelsarbetare (tekniska assistenter vid apotek)	1 200	1 200	980	920	863	799	755		1,6	0,4	55,4	36,8	65,2	77,5
Veterinärer	1 060	1 220	1 520	1 550	1 615	1 670	1 706		4,8	2,1	42,7	9,2	19,9	32,2
Optiker	1 180	1 350	1 490	1 530	1 529	1 538	1 596		2,1	1,2	42,7	10,5	19,5	34,3
<u>Utbildningsbeteckningar inom andra branscher</u>														
Barnsträdgårdslärare	17 800	19 400	18 100	21 200	21 298	21 766	21 542		2,9	1,3	46,1	10,7	27,9	45,2
Psykologer	-	-	5 780	5 790	5 876	5 915	6 026		3,2	1,1	43,6	11,8	21,9	33,3
Taltherapeuter	-	-	1 400	1 500	1 595	1 677	1 775		2,0	0,3	39,5	5,6	12,1	24,4

Tabellbilaga 4 AA Utbildningsbeteckningar inom social- och hälsovården (och några andra näringsgrenar) sysselsätta personer åren 2000, 2005, 2010–2014

Utbildningsbeteckning	2000	2005	2010	2011	2012	2013	2014
	n	n	n	n	n	n	n
Utländska medborgare (annat pass än Finlands pass)							
<u>Utbildningsbeteckningar inom social- och hälsovården</u>							
Läkare	330	500	760	870	897	830	791
Sjukskötare, hälsovårdare och barnmorskor sa	305	460	800	990	1 128	1 044	1052
Sjukskötare	270	420	740	920	1 042	967	983
Närvårdare (inkl. tandskötare och tekniska assistenter vid apotek)	445	720	1 240	1 525	1 746	1 648	1712
Socionomer (yh) och s.k. gamla motsvarande examina på institutnivå	45	95	180	210	243	269	258
Tandtekniker	50	75	115	140	166	177	163
Farmaceuter och provisorer	30	35	55	55	58	58	96
<u>Utbildningsbeteckningar inom andra branscher</u>							
Barnsträdgårdslärare	150	165	210	210	259	295	271
Av annat än finländskt ursprung							
<u>Utbildningsbeteckningar inom social- och hälsovården</u>							
Läkare	690	1 075	1 550	1 750	1 844	1 781	1 799
Sjukskötare, hälsovårdare och barnmorskor sa	760	1 270	2 060	2 380	2 637	2 560	2 847
Sjukskötare	630	1 085	1 780	2 075	2 293	2 208	2 464
Närvårdare (inkl. tandskötare och tekniska assistenter vid apotek)	1 360	2 220	3 710	4 290	4 966	5 061	5 589
Socionomer (yh) och s.k. gamla motsvarande examina på institutnivå	165	350	585	645	737	805	804
Tandtekniker	110	155	230	260	295	312	307
Farmaceuter och provisorer	90	135	200	205	216	218	264
<u>Utbildningsbeteckningar inom andra branscher</u>							
Barnsträdgårdslärare	280	390	475	560	592	652	621

Tabellbilaga 4 B Personer med utbildning inom social- och hälsovården, genomsnittsåldrar åren 2000, 2005, 2010-2014 enligt sysselsättningssituationen och andelen personer som fyller 65 år före åren 2020, 2025 och 2030

Sysselsättningssituation	genomsnittsålder							Andelen personer som fyller 65 år enligt uppgifterna för 2014		
	2000	2005	2010	2011	2012	2013	2014	år 2020 %	år 2025 %	år 2030 %
Sysselsatta	40,6	41,8	42,7	42,8	42,9	42,9	43,0	9,8	23,0	36,4
Arbetslösa	35,6	39,3	41,3	41,8	41,9	41,6	41,5	-	-	-
Pensionerade	67,3	67,8	68,8	69,0	69,3	69,5	69,7	-	-	-
Andra som inte hör till arbetskraften *	32,5	34,7	35,5	35,5	35,5	35,2	35,0	-	-	-

* inte i arbetslivet – de som är hemma, studerande osv.)

Tabellbilaga 4 C Personer med utbildning inom social- och hälsovården enligt ursprung och sysselsättningssituation år 2014

Sysselsättningssituation	ursprung år 2014				av annat än finländare, procentuell andel %
	finländskt		andra än finländare		
	n	%	n	%	
Sysselsatta	317 131	72,5	12 705	72,2	3,9
Arbetslösa	16 957	3,9	1 822	10,4	9,7
Pensionerade	87 178	19,9	1 067	6,1	1,2
Andra som inte hör till arbetskraften *	15 971	3,7	1 991	11,3	11,1
Totalt	437 237		17 585		3,9

* inte i arbetslivet – de som är hemma, studerande osv.)

Sysselsättningssituation	medborgarskap				personer som har ett annat än ett finländskt pass procentuell andel %
	finskt pass		annat pass		
	n	%	n	%	
Sysselsatta	325 339	72,6	4 497	65,5	1,4
Arbetslösa	17 952	4,0	827	12,0	4,4
Pensionerade	87 901	19,6	344	5,0	0,4
Andra som inte hör till arbetskraften *	16 763	3,7	1 199	17,5	6,7
Totalt	447 955		6 867		1,5

* inte i arbetslivet – de som är hemma, studerande osv.)

Tabellbilaga 4 D. Utländska medborgare med utbildning inom hälso- och socialvården, sysselsättning år 2014

	Sverige	Estland	övriga EU	Ryssland	övriga Europa	Asien	Afrika	Amerika	övriga världen	övriga världen	sammanlagt
Läkare	41	442	276	174	4	120	20		26	26	1129
Sjukskötare, hälsovårdare och barnmorskor sa	89	511	220	200	15	228	188		28	47	1536
Sjukskötare	75	481	201	188	15	214	176		28	47	1425
Hälsovårdare	8	7	10	7	12		51
Barnmorskor	6	23	9	12	..	7	60
Närvårdare (inkl. tandskötare och tekniska assistenter vid apotek)	330	675	301	353	36	441	237		70	126	2569
Fysioterapeuter	10	19	37	5	..		7	5	86
Kandidater i hälso- och sjukvård och motsvarar	16	42	67	118	0	124	71		29	35	504
Socionomer (yh) och s.k. gamla motsvarande examina på institutnivå	24	87	93	22	0	54	108		15	9	422
Tandläkare	11	68	86	16	..	18	..		5	5	215
Farmaceuter och provisorer	6	46	33	28	..	27	6		..	6	159
Kaikki sosiaali- ja terveystyöntekijät											
ammattit yhteensä	541	1 958	1 183	954	71	1 042	645		193	280	6 867
<u>Utbildningsbeteckningar inom andra branscher</u>											
Barnsträdgårdslärare	27	121	95	117	..	75	58		39	15	550
Psykologer	11	10	45	40	..	9	..		15	..	139

Tabellbilaga 4 E. Yrkesutbildade personer inom hälsovården åren 2014 och 2015 (18-68 -åriga)

Några yrkesrättigheter inom hälsovården*		2014			2015			annat än ett finländskt pass**	
		man**	kvinnor**	sammallagt*	man**	kvinnor**	sammallagt*		
(18-68 -åriga)									
000	medicine kandidat		41	30	71	42	30	72	..
001	legitimerad läkare	3 615	6 091	9 706	3 778	6 155	9 933		1 212
003	legitimerad tandläkare	1 383	3 455	4 838	1 409	3 469	4 878		634
005	legitimerad farmaceut	636	7 026	7 662	675	7 007	7 682		42
006	legitimerad provisor	653	2 294	2 947	660	2 330	2 990		57
007	legitimerad optiker	500	1 354	1 854	486	1 347	1 833		20
008	legitimerad tandtekniker	500	354	854	490	375	865		14
009	legitimerad psykolog	1 085	5 318	6 403	1 082	5 397	6 479		71
010	psykoterapeut med skyddad yrkesbeteckning	377	1 661	2 038	404	1 843	2 247		37
012	legitimerad talterapeut	18	1 551	1 569	22	1 592	1 614		..
014	legitimerad ergoterapeut	117	2 832	2 949	120	2 986	3 106		10
016	legitimerad näringsterapeut	21	522	543	23	531	554		
020	sjukhusfysiker med skyddad yrkesbeteckning	95	54	149	99	56	155		
021	sjukhusgenetiker med skyddad yrkesbeteckning	4	21	25	4	26	30		
022	sjukhuskemist med skyddad yrkesbeteckning	42	123	165	39	122	161		
023	sjukhusmikrobiolog med skyddad yrkesbeteckning	5	38	43	5	40	45		
024	sjukhuscellbiolog med skyddad yrkesbeteckning	7	11	18	7	11	18		
033	legitimerad tandläkare under någon annans ledning och tillsyn	62	90	152	57	87	144		16
034	legitimerad speciallistläkare	6 651	7 752	14 403	6 640	7 987	14 627		1 166
035	legitimerad specialisttandläkare	290	474	764	277	473	750		22
100	legitimerad sjukskötare	7 924	79 816	87 740	8 352	80 917	89 269		2 263
201	hjälpmedelstekniker med skyddad yrkesbeteckning	146	117	263	148	124	272		
220	kiropraktor med skyddad yrkesbeteckning	62	22	84	65	24	89		11
230	naprapat med skyddad yrkesbeteckning	93	52	145	93	51	144	..	
240	osteopat med skyddad yrkesbeteckning	200	116	316	206	126	332		7
300	legitimerad barnmorska	27	4 705	4 732	27	4 741	4 768		71
333	odontologie studerande	9	14	23	9	14	23		..
400	legitimerad hälsovårdare	193	18 152	18 345	198	18 445	18 643		69
503	sinnessjukvårdare med skyddad yrkesbeteckning	1 437	2 091	3 528	1 376	1 958	3 334		32
506	utbildad massör med skyddad yrkesbeteckning	6 591	7 259	13 850	6 925	7 655	14 580		140
507	hjälp-skötare med skyddad yrkesbeteckning	203	17 279	17 482	192	16 210	16 402		111
508	legitimerad laboratorieskötare	364	7 941	8 305	385	7 919	8 304		66
509	legitimerad röntgenskötare	592	3 932	4 524	613	3 937	4 550		46
600	legitimerad fysioterapeut	2 898	12 813	15 711	3 016	13 058	16 074		176
602	konditionsskötare med skyddad yrkesbeteckning	720	2 295	3 015	708	2 254	2 962		16
603	mentalvårdare med skyddad yrkesbeteckning	479	1 507	1 986	473	1 478	1 951		9
604	barnskötare med skyddad yrkesbeteckning	46	10 816	10 862	45	10 369	10 414		148
605	närvårdare (hälsovård) med skyddad yrkesbeteckning	10 451	110 084	120 535	11 717	117 197	128 914		1 956
607	primärskötare med skyddad yrkesbeteckning	217	7 709	7 926	213	7 500	7 713		63
610	tandskötare med skyddad yrkesbeteckning	21	5 641	5 662	21	5 503	5 524		23
611	legitimerad munhygienist	55	2 395	2 450	66	2 535	2 601		25
612	fotterapeut med skyddad yrkesbeteckning	26	238	264	29	266	295		..
613	fotvårdare med skyddad yrkesbeteckning	15	483	498	15	458	473		..
614	medikalvaktmästare-ambulansförare med skyddad yrkesbeteckning	1 509	311	1 820	1 486	304	1 790		8
701	tillstånd att utöva läkaryrket	96	95	191	92	105	197		127
703	tillstånd att utöva tandläkaryrket	3	2	5	4	2	6		6
710	sjukskötare med tidsbundet tillstånd	1	10	11		10	10		6
718	läkare med tidsbundet tillstånd	6	1	7	6	2	8		7
801	optikers begränsade förskrivningsrätt	47	111	158	59	180	239		..
900	medicine studerande 4 års studier	363	531	894	354	468	822		92
901	medicine studerande 5 års studier	510	523	1 033	505	607	1 112		270
904	odontologie studerande	83	127	210	83	156	239		7
907	farmacie studerande	111	315	426	123	313	436		..
Sammanlagt		51 612	338 573	390 185	53 938	346 772	400 710		9 101

* Centralregistren över yrkesutbildade personer inom socialvården samt hälso- och sjukvården, Valviva

** Data från befolkningsdatatystemet, Befolkningsregistercentralen

Tabellbilaga 5. Personalen inom social- och hälsovårdstjänsterna, antal enligt yrkesgrupp och näringsgren 2014

	Hälsovårdstjänster				Socialvårdstjänster				
	Egentliga sjukhustjänster	Andra läkartjänster *	Andra hälsovårdstjänster	Hälsovårdstjänster sammanlagt	Socialvårdstjänster för äldre	Socialvårdstjänster för personer med funktionsnedsättning	Barndagvård	Andra socialvårdstjänster	Socialvårdstjänster sammanlagt
1341 Chefer inom barnomsorg	0	1	2	3	17	23	2 192	83	2 315
1342 Chefer inom hälso- och sjukvård	211	405	349	965	8	2		11	21
1343 Chefer inom äldreomsorg	0	2	3	5	374	38		10	422
1344 Chefer inom socialvård	23	21	6	50	293	238	23	1 192	1 746
11xx Övriga chefer	173	179	68	420	117	63	25	221	426
2111 Fysiker och astronomer	144	3	1	148				1	1
2113 Kemister	83	5	59	147				1	3
2131 Biologer, botanister, zoologer m.fl. specialister	119	26	98	243	2	1	1	21	25
2211-2 Läkare och specialistläkare	9 529	7 757	353	17 639	48	36	1	103	188
2211 Läkare	3 264	5 939	176	9 379	38	18		53	109
2212 Specialistläkare	6 265	1 818	177	8 260	10	18	1	50	79
2221 Överskötare och avdelningsskötare	3 779	1 290	137	5 206	157	34	4	107	302
22211 Överskötare		146	12	464	19	4		4	27
22212 Avdelningsskötare		1 144	125	4 742	138	30	4	103	275
2261 Tandläkare	164	3 789	25	3 978	7	3			10
2262 Provisorer	110	5	4	119					
2265 Specialister inom näringslära	126	46	14	186	12	12		3	27
2266 Audiologer och logopedier	293	354	443	1 090	7	28	4	57	96
2269 Övriga specialister inom hälso- och sjukvården	704	204	66	974	6			25	31
2342 Barnträdgårdslärare	23	11	7	41	36	14	16 988	127	17 165
2634 Psykologer	1 282	910	805	2 997	8	78	19	580	685
2635 Specialister inom socialarbete	1 000	359	175	1 534	1 663	755	155	5 677	8 250
26351 Socialarbetare m.fl.	940	321	145	1 406	1 388	691	89	5 278	7 446
26352 Planerare inom socialsektorn m.fl.	60	38	30	128	275	64	66	399	804
2xxxx Övriga specialister nivå 2	1 433	486	281	2 200	398	192	133	1 086	1 809
3211 Tekniker, bildiagnostik och medicinteknisk utrustning	2 069	678	76	2 823	4	3		3	10
3212 Bioanalytiker (hälsovården)	2 419	866	1 994	5 279	3	4		27	34
3213 Farmaceuter	496	55	12	563	2	2		1	5
3221 Sjukskötare m.fl.	33 940	18 591	1 252	53 783	7 255	773	27	2 290	10 345
32211 Sjukskötare	33 699	10 985	1 110	45 794	6 838	738	21	2 002	9 599
32212 Hälsovårdare	241	7 606	142	7 989	417	35	6	288	746
3222 Barnmorskor	2 195	40	36	2 271	11	2		5	18

	Hälsovårdstjänster				Socialvårdstjänster				
	Egentliga sjukhustjänster	Andra läkartjänster *	Andra hälsovårdstjänster	Hälsovårdstjänster sammanlagt	Socialvårdstjänster för äldre	Socialvårdstjänster för personer med funktionsnedsättning	Barndagvård	Andra socialvårdstjänster	Socialvårdstjänster sammanlagt
3251 Munhygienister	68	1 559	38	1 665	2	5			7
3255 Fysioterapeuter m.fl.	2 168	1 955	3 802	7 925	454	94	10	116	674
3258 Akutvårdare inom sjuktransporten	554	176	1 123	1 853	14	4		6	24
3259 Övriga experter inom hälso- och sjukvården utan annat	815	261	810	1 886	121	67	13	163	364
3412 Handledare och rådgivare inom socialsektorn	547	365	131	1 043	2 204	5 685	588	10 864	19 341
34121 Handledare inom socialsektorn	533	362	120	1 015	2 171	5 667	541	10 101	18 480
34122 Ungdomsledare (ej församl.)	13	3	11	27	30	16	43	725	814
3xxx Övriga experter nivå 3	7 502	1 824	975	10 301	727	810	145	2 846	4 528
4xxx Kontors- och kundtjänstpersonal nivå 4	2 414	3 766	395	6 575	750	251	196	1 845	3 042
5311 Personal inom barnomsorgen	15	18	14	47	235	64	34 620	392	35 311
53111 Barnskötare, daghem och andra insti	11	9	7	27	195	36	25 351	374	25 956
53112 Familjedagvårdare	4	9	7	20	40	28	9 269	18	9 355
5312 Skolgångsbiträden	4	8	3	15	44	122	183	222	571
5321 Närvårdare	11 482	10 248	1 191	22 921	35 965	9 191	81	6 323	51 560
53211 Mentalhälsovårdare	2 191	78	16	2 285	96	38	1	1 841	1 976
53212 Vårdare av utvecklingshämjade	9	7	2	18	102	6 887	11	40	7 040
53213 Vårdare inom socialsektorn	5	8	10	23	35 761	2 264	68	4 437	42 530
53219 Övriga närvårdare	9 277	10 155	1 163	20 595	6	2	1	5	14
5322 Hemvårdare (hemvårdstjänster)	98	371	134	603	18 850	599	1 066	1 246	21 761
53221 Hemvårdspersonal	24	321	77	422	18 393	278	46	618	19 335
53222 Personliga assistenter, närståendevä	74	50	57	181	456	321	1 020	628	2 425
5329 Övrig personal inom hälso- och sjukvården	1 847	5 942	1 447	9 236	192	16		38	246
53291 Tandskötare	135	5 078	13	5 226	23			4	27
53292 Instrumentvårdare	1 232	590	37	1 859	7	3		5	15
53293 Läkemedelsarbetare på apotek	221	13	3	237	4			1	5
53294 Massörer och konditionsskötare	259	261	1 394	1 914	158	13		28	199
5xxx Övriga servicearbetare	1 264	281	206	1 751	1 737	407	1 372	1 266	4 782
678xx Övriga anställda	1 027	169	179	1 375	374	199	55	852	1 480
9112 Biträdande arbetare	5 983	1 984	590	8 557	6 208	1 485	4 384	1 392	13 469
91123 Sjukhus- och vårdbiträden	5 983	1 983	590	8 556	6 191	1 482	202	1 298	9 173
91124 Daghembiträden	0	1	0	1	17	3	4 182	94	4 296
9xxx Övriga anställda	1 126	376	118	1 620	1 206	220	356	905	2 687

* omfattar tandvård och kommunala hälsovårdscentraler

Tabellbilaga 6. Några utbildningsbeteckningar för social- och hälsovårdstjänsterna enligt arbetsgivarens rättsliga form, kön, ursprung och medborgarskap 2014

	Antal sammanlagt Arbetsgivarens rättsliga form				Kvinnornas andel	Personer med annat än finsk pass	Av annat än finländskt ursprung	
	n	%	Offentlig	Privat				Organisationsform
			%	%				
1341 Chefer inom barnomsorg	2 318		75,8	17,1	7,1	92,1	1,1	1,9
1342 Chefer inom hälso- och sjukvård	986		28,8	66,4	4,6	56,1	0,9	2,6
1343 Chefer inom äldreomsorg	427		30,4	65,8	3,7	84,3	0,2	1,6
1344 Chefer inom socialvård	1 796		27,7	42,2	30,1	68,7	0,2	1,6
11xx Övriga chefer	846		23,4	43,0	33,3	62,4	0,2	1,2
2111 Fysiker och astronomer	149		96,6	2,7	0,7	36,9	0,7	2,0
2113 Kemister	150		88,7	10,7	0,7	72,0	0,7	0,7
2131 Biologer, botanister, zoologer m.fl. specialister	268		51,1	33,2	15,7	81,0	2,2	5,2
2211-2 Läkare och specialläkare	17 827		77,6	20,6	1,7	60,3	4,1	9,0
2211 Läkare	9 488		77,2	20,8	1,9	59,4	3,3	8,6
2212 Specialläkare	8 339		78,0	20,4	1,5	61,3	5,0	9,5
2221 Överskötare och avdelningsskötare	5 508		86,9	8,6	4,5	92,0	0,1	0,8
22211 Överskötare	491		80,9	13,8	5,3	77,4	0,2	0,8
22212 Avdelningsskötare	5 017		87,5	8,1	4,4	93,4	0,1	0,8
2261 Tandläkare	3 988		59,3	38,9	1,7	71,0	4,5	7,7
2262 Provisorier	119		93,3	6,7	0,8	82,4	0,8	1,7
2265 Specialister inom näringslära	213		85,4	8,5	6,1	98,1	0,5	0,5
2266 Audiologer och logopedier	1 186		62,9	36,3	0,8	98,4	0,3	1,5
2269 Övriga specialister inom hälso- och sjukvården	1 005		84,6	11,9	3,5	69,9	7,7	12,3
2342 Barnträdgårdslärare	17 206		89,1	7,0	3,9	97,2	1,3	2,7
2634 Psykologer	3 682		68,9	26,6	4,5	87,2	0,5	2,2
2635 Specialister inom socialarbete	9 784		64,1	14,5	21,4	89,9	0,7	2,2
26351 Socialarbetare m.fl.	8 852		63,9	15,1	21,0	90,2	0,7	2,2
26352 Planerare inom socialsektorn m.fl.	932		66,0	8,9	25,1	87,0	0,5	2,5
2xxxx Övriga specialister nivå 2	4 009		48,9	23,7	27,3	75,3	1,7	5,4
3211 Tekniker, bildiagnostik och medicinteknisk utrustning	2 833		81,0	18,7	0,2	87,1	0,6	1,9
3212 Bioanalytiker (hälsovården)	5 313		70,6	26,5	2,9	95,5	0,5	2,6
3213 Farmaceuter	568		96,8	3,0	0,2	92,8	0,5	2,1
3221 Sjukskötare m.fl.	64 128		85,7	10,9	3,5	92,9	1,5	3,7
32211 Sjukskötare	55 393		87,2	9,4	3,4	91,9	1,7	4,1
32212 Hälsovårdare	8 735		76,0	20,0	4,0	99,5	0,1	1,5
3222 Barnmorskor	2 289		96,4	2,9	0,7	99,8	0,4	2,4

		Arbetsgivarens rättsliga form			Kvinnornas			
		Offentlig	Privat	Organisationsform	andel			
3251 Munhygienister	1 672	60,8	37,3	1,9	98,1	0,8	3,7	
3255 Fysioterapeuter m.fl.	8 599	41,1	53,2	5,7	82,2	0,4	1,8	
3258 Akutvårdare inom sjuktransporten	1 877	43,2	51,2	0,7	37,3	0,4	2,0	
3259 Övriga experter inom hälso- och sjukvården utan annan klassificering	2 250	49,8	42,4	7,8	89,4	0,6	1,9	
3412 Handledare och rådgivare inom socialsektorn	20 384	63,0	17,9	19,2	81,3	1,0	3,5	
34121 Handledare inom socialsektorn	19 495	63,6	17,6	18,8	82,1	1,0	3,3	
34122 Ungdomsledare (ej församl.)	841	52,7	19,6	27,7	61,7	2,0	6,8	
3xxxx Övriga experter nivå 3	14 829	74,1	12,7	13,0	85,4	0,8	2,3	
4xxx Kontors- och kundtjänstpersonal nivå 4	9 617	55,1	31,4	13,5	88,5	0,9	3,1	
5311 Personal inom barnomsorgen	35 358	89,6	7,4	3,0	97,8	1,5	3,9	
53111 Barnskötare, daghem och andra institutioner m.fl.	25 983	86,3	9,7	3,9	97,1	1,8	4,6	
53112 Familjedagvårdare	9 375	98,8	0,8	0,3	99,8	0,7	1,9	
5312 Skolgångsbiträden	586	65,5	17,2	17,2	87,5	2,6	5,3	
5321 Närvårdare	74 481	64,7	22,8	12,4	90,2	2,1	5,5	
53211 Mentalhälsovårdare	4 261	57,0	36,1	6,9	66,5	0,4	1,9	
53212 Vårdare av utvecklingshämjade	7 058	63,4	21,8	14,8	86,4	2,1	5,3	
53213 Vårdare inom socialsektorn	42 553	55,7	27,3	16,9	92,2	2,6	6,4	
53219 Övriga närvårdare	20 609	85,4	11,0	3,5	92,2	1,5	4,5	
5322 Hemvårdare (hemvårdstjänster)	22 364	83,3	14,0	2,7	94,8	1,9	4,5	
53221 Hemvårdspersonal	19 757	83,1	14,6	2,3	95,9	1,6	4,0	
53222 Personliga assistenter, närståendevårdare m.fl.	2 606	84,7	9,2	6,1	86,6	4,0	8,2	
5329 Övrig personal inom hälso- och sjukvården	9 482	59,5	38,2	2,4	90,8	1,5	5,0	
53291 Tandskötare	5 253	62,7	35,6	1,7	99,1	1,7	5,5	
53292 Instrumentvårdare	1 874	87,8	11,0	1,2	94,8	1,8	7,0	
53293 Läkemedelsarbetare på apotek	242	96,3	2,9	0,8	95,9	0,4	2,5	
53294 Massörer och konditionsskötare	2 113	22,1	72,7	5,2	65,7	0,9	2,3	
5xxx Övriga servicearbetare	6 533	38,7	31,4	29,9	77,5	2,1	4,8	
678xx Övriga anställda	2 855	57,8	18,2	24,0	30,8	2,8	5,3	
9112 Biträdande arbetare	22 026	68,0	18,1	13,9	90,7	5,9	10,0	
91123 Sjukhus- och vårdbiträden	17 729	64,1	19,9	16,0	89,6	6,1	10,1	
91124 Daghemsbiträden	4 297	83,9	10,6	5,4	95,5	5,3	9,3	
9xxx Övriga anställda	4 307	58,4	21,7	19,9	81,0	6,6	9,9	
alla yrken sammanlagt	385 482	72,4	18,8	8,8	88,0	2,0	4,6	

* omfattar tandvård och kommunala hälsovårdscentraler

Tabellbilaga 7. Antal anställda inom social- och hälsovården enligt sektor och juridisk ställning 2000–2013

Socialservice sammanlagt

år	Arbetsgivarens rättsliga form				
	Offentlig	Företag	Organisationer	Ingen upp-gift	Samman-lagt
2000	120 189	6 811	24 459	1 893	153 352
2001	117 095	8 287	25 867	1 767	153 016
2002	119 648	9 382	28 478	1 662	159 170
2003	119 190	10 889	29 898	1 699	161 676
2004	119 012	12 671	30 889	2 056	164 628
2005	118 849	15 526	30 931	828	166 134
2006	122 766	18 934	30 591	913	173 204
2007	123 543	22 610	31 903	169	178 225
2008	127 395	25 156	32 284	882	185 717
2009	129 048	27 391	32 599	738	189 776
2010	130 148	29 866	31 902	456	192 372
2011	130 701	32 052	31 773	0	194 526
2012	135 163	34 183	32 006	3	201 355
2013	136 006	37 465	31 107		204 578
2014	136 977	38 072	29 708	1	204 758

Socialvårdstjänster för äldre

år	Arbetsgivarens rättsliga form				
	Offentlig	Företag	Organisationer	Ingen upp-gift	Samman-lagt
2000	42 143	3 706	10 602	629	57 080
2001	43 414	4 446	11 856	666	60 382
2002	45 624	5 113	13 338	627	64 702
2003	46 674	5 911	14 116	640	67 341
2004	45 485	6 846	14 858	787	67 976
2005	46 407	8 404	15 242	354	70 407
2006	48 934	11 162	14 923	135	75 154
2007	48 934	11 162	14 923	135	75 154
2008	45 918	9 288	12 797	134	68 137
2009	48 462	10 927	12 541	123	72 053
2010	48 469	12 418	12 538	109	73 534
2011	48 092	13 418	12 674	0	74 184
2012	50 729	14 899	12 880	3	78 511
2013	50 871	16 651	11 896		79 418
2014	51 349	17 032	11 481		79 862

Barndagvård

år	Arbetsgivarens rättsliga form				
	Offentlig	Företag	Organisationer	Ingen upp-gift	Samman-lagt
2000	53 305	2 104	2 989	867	59 265
2001	53 516	2 487	3 013	677	59 693
2002	53 262	2 691	3 008	590	59 551
2003	52 317	2 829	2 946	573	58 665
2004	52 695	3 029	2 929	721	59 374
2005	52 390	3 649	2 821	269	59 129
2006	53 593	3 337	2 806	675	60 411
2007	54 111	3 495	2 855	88	60 549
2008	55 442	3 638	2 862	640	62 582
2009	54 340	3 810	2 924	517	61 591
2010	54 589	3 811	2 985	141	61 526
2011	55 649	4 075	2 957		62 681
2012	56 291	4 472	2 779		63 542
2013	56 040	4 838	2 697		63 575
2014	55 029	5 112	2 575		62 716

Hälsovårdstjänster sammanlagt

Arbetsgivarens rättsliga form

år	Offentlig	Företag	Organi- sationer	Ingen upp- gift	Samman- lagt
2000	127 912	17 475	8 000	2 771	156 158
2001	131 058	18 363	8 007	2 906	160 334
2002	133 276	19 079	8 025	2 909	163 289
2003	134 524	19 862	7 989	3 303	165 678
2004	135 396	20 690	7 720	2 940	166 746
2005	137 735	23 653	7 367	854	169 609
2006	139 300	24 674	7 724	609	172 307
2007	140 048	26 757	7 377	183	174 365
2008	142 762	27 934	7 318	614	178 628
2009	140 748	28 817	6 916	625	177 106
2010	141 945	30 917	6 160	928	179 950
2011	142 096	33 128	5 956	477	181 657
2012	142 013	34 104	5 523	502	182 142
2013	141 062	35 747	4 977		181 786
2014	141 002	34 901	4 659	162	180 724

Läkartjänster (inkl. kommunala hälsovårdscentraler)

Arbetsgivarens rättsliga form

år	Offentlig	Företag	Organi- sationer	Ingen upp- gift	Samman- lagt
2000	52 698	9 703	1 172	1 247	64 820
2001	53 817	10 324	1 186	1 298	66 625
2002	53 434	10 526	1 194	1 381	66 535
2003	52 787	10 674	1 252	1 796	66 509
2004	51 074	11 000	1 229	1 413	64 716
2005	52 811	11 768	1 194	440	66 213
2006	52 956	12 131	1 250	325	66 662
2007	52 956	12 131	1 250	325	66 662
2008	53 749	14 396	1 237	215	69 597
2009	51 339	14 678	1 164	223	67 404
2010	51 517	15 464	1 152	178	68 311
2011	50 648	15 967	1 064	32	67 711
2012	49 767	16 440	949	40	67 196
2013	47 853	17 282	969		66 104
2014	47 365	17 199	1 017	44	65 625

Sjukhustjänster

Arbetsgivarens rättsliga form

år	Offentlig	Företag	Organi- sationer	Ingen upp- gift	Samman- lagt
2000	75 200	1 302	5 044	608	82 154
2001	77 228	1 400	5 008	619	84 255
2002	79 820	1 452	5 307	530	87 109
2003	81 720	1 578	5 229	545	89 072
2004	84 303	1 807	5 378	486	91 974
2005	84 880	2 314	5 067	159	92 420
2006	86 308	2 428	5 315	12	94 150
2007	86 308	2 428	5 315	12	94 150
2008	88 043	2 389	4 974	142	95 548
2009	88 296	2 469	4 593	121	95 479
2010	89 295	3 454	3 810	86	96 645
2011	89 980	3 868	3 529		97 377
2012	90 249	3 949	3 385		97 583
2013	91 146	4 090	2 812		98 048
2014	90 581	4 124	2 622	1	97 328

Social- och hälsovårdstjänster sammanlagt

Arbetsgivarens rättsliga form

år	Offentlig	Företag	Organi- sationer	Ingen upp- gift	Samman- lagt
2000	248 101	24 286	32 459	4 664	309 510
2001	248 153	26 650	33 874	4 673	313 350
2002	252 924	28 461	36 503	4 571	322 459
2003	253 714	30 751	37 887	5 002	327 354
2004	254 408	33 361	38 609	4 996	331 374
2005	256 584	39 179	38 298	1 682	335 743
2006	262 066	43 608	38 315	1 522	345 511
2007	263 591	49 367	39 280	352	352 590
2008	270 157	53 090	39 602	1 496	364 345
2009	269 796	56 208	39 515	1 363	366 882
2010	272 093	60 783	38 062	1 384	372 322
2011	272 797	65 180	37 729	477	376 183
2012	277 176	68 287	37 529	505	383 497
2013	277 068	73 212	36 084		386 364
2014	277 979	72 973	34 367	163	385 482

Tabellbilaga 8. Antal anställda inom social- och hälsovården enligt sektor och juridisk ställning per sjukvårdsdistrikt 2014 (antal och procent)

	Arbetsgivarens rättsliga form				Arbetsgivarens rättsliga form		
	Offentlig	Företag	Organisationer	Sammanlagt	Offentlig	Företag	Organisationer
Socialvårdstjänster för äldre	<i>n</i>	<i>n</i>	<i>n</i>	<i>n</i>	%	%	%
22 Åland	652		25	677	53,2	22,3	24,5
25 Helsingfors och Nylands svd	8 432	3 789	3 996	16 217	72,2	21,1	6,7
03 Egentliga Finlands svd	5 340	1 598	563	7 501	67,7	16,9	15,4
04 Satakunta svd	3 194	715	695	4 604	67,0	21,1	11,9
05 Centrala Tavastlands svd	1 851	650	297	2 798	58,7	26,7	14,6
06 Birkalands svd	3 798	2 020	984	6 802	59,4	15,0	25,6
07 Päijät-Häme svd	1 563	413	630	2 606	60,6	17,0	22,4
08 Kymmenedalens svd	2 287	761	760	3 808	69,1	14,7	16,1
09 Södra Karelens svd	1 455	275	339	2 069	58,4	23,0	18,6
10 Södra Savolax svd	1 189	469	390	2 048	53,3	29,8	16,9
11 Östra Savolax svd	440	237	138	815	53,7	36,9	9,4
12 Norra Karelens svd	1 822	1 068	232	3 122	61,8	32,4	5,8
13 Norra Savolax svd	2 663	1 047	227	3 937	74,5	16,9	8,6
14 Mellersta Finlands svd	3 378	815	349	4 542	74,7	13,7	11,6
15 Syd-Österbottens svd	2 745	510	403	3 658	75,2	14,8	10,1
16 Vasa svd	2 462	459	333	3 254	76,1	13,3	10,6
17 Mellersta Österbottens svd	1 144	227	137	1 508	70,8	16,5	12,6
18 Norra Österbottens svd	4 010	1 058	509	5 577	56,5	29,7	13,8
19 Kajanalands svd	699	381	130	1 210	77,3	16,4	6,3
20 Länsi-Pohja svd	872	198	76	1 146	68,8	16,7	14,4
21 Lapplands svd	1 353	342	268	1 963	95,1	0,0	4,9
hela landet	51 349	17 032	11 481	79 862	64,1	21,0	15,0

	Arbetsgivarens rättsliga form				Arbetsgivarens rättsliga form		
	Offentlig	Företag	Organisationer	Sammanlagt	Offentlig	Företag	Organisationer
Socialvårdstjänster för personer med funktionsnedsättning	<i>n</i>	<i>n</i>	<i>n</i>	<i>n</i>	%	%	%
22 Åland	165	16		181	44,1	15,2	40,7
25 Helsingfors och Nylands svd	2 375	883	1 975	5 233	73,8	20,2	6,0
03 Egentliga Finlands svd	1 485	502	74	2 061	71,1	27,9	1,0
04 Satakunta svd	377	254	7	638	38,9	27,6	33,5
05 Centrala Tavastlands svd	361	230	184	775	40,4	41,7	17,9
06 Birkalands svd	846	778	360	1 984	60,1	19,6	20,3
07 Päijät-Häme svd	628	168	178	974	66,7	23,7	9,6
08 Kymmenedalens svd	479	151	52	682	45,7	30,2	24,1
09 Södra Karelens svd	176	107	97	380	82,3	7,5	10,2
10 Södra Savolax svd	766	69	96	931	32,0	63,9	4,1
11 Östra Savolax svd	55	85	8	148	59,5	15,7	24,8
12 Norra Karelens svd	552	136	223	911	44,5	29,9	25,6
13 Norra Savolax svd	396	242	191	829	38,4	32,8	28,8
14 Mellersta Finlands svd	409	309	266	984	77,4	13,3	9,4
15 Syd-Österbottens svd	815	138	90	1 043	81,8	15,5	2,7
16 Vasa svd	598	93	25	716	62,7	23,8	13,5
17 Mellersta Österbottens svd	218	77	45	340	57,5	29,2	13,3
18 Norra Österbottens svd	817	706	102	1 625	61,4	36,2	2,3
19 Kajanalands svd	191	147	7	345	75,8	24,2	0,0
20 Länsi-Pohja svd	104	30		134	84,1	15,9	0,0
21 Lapplands svd	585	92		677	92,5	7,5	0,0
hela landet	12 398	5 213	3 980	21 591	57,4	22,4	20,2

	Arbetsgivarens rättsliga form				Arbetsgivarens rättsliga form			
	Offentlig	Företag	Organi- sationer	Samman- lagt	Offentlig	Företag	Organi- sationer	
	<i>n</i>	<i>n</i>	<i>n</i>	<i>n</i>	%	%	%	%
Barndagvård								
22 Åland	522		16	538	84,5	8,8	6,7	
25 Helsingfors och Nylands svd	17 454	1 958	1 373	20 785	83,3	13,9	2,8	
03 Egentliga Finlands svd	4 722	825	161	5 708	92,3	4,3	3,3	
04 Satakunta svd	1 943	89	67	2 099	91,1	7,2	1,7	
05 Centrala Tavastlands svd	1 606	147	41	1 794	93,4	3,9	2,7	
06 Birkalands svd	4 908	263	144	5 315	91,1	3,4	5,5	
07 Päijät-Häme svd	1 934	77	97	2 108	88,1	4,0	7,9	
08 Kymmenedalens svd	1 523	48	113	1 684	95,2	0,6	4,2	
09 Södra Karelens svd	1 140	5	47	1 192	89,0	2,0	9,0	
10 Södra Savolax svd	824	30	89	943	98,0	1,3	0,8	
11 Östra Savolax svd	383	3	5	391	94,3	2,9	2,8	
12 Norra Karelens svd	1 541	56	39	1 636	91,1	7,5	1,5	
13 Norra Savolax svd	2 382	187	42	2 611	84,4	12,3	3,3	
14 Mellersta Finlands svd	2 383	383	87	2 853	97,0	2,1	0,9	
15 Syd-Österbottens svd	2 301	60	26	2 387	93,3	1,8	4,9	
16 Vasa svd	2 232	19	104	2 355	92,4	2,0	5,5	
17 Mellersta Österbottens svd	817	19	44	880	84,8	14,0	1,2	
18 Norra Österbottens svd	3 879	740	50	4 669	88,7	9,8	1,5	
19 Kajanalands svd	694	81	9	784	97,6	0,2	2,2	
20 Länsi-Pohja svd	593	1	5	599	90,3	8,8	0,9	
21 Lapplands svd	1 248	121	16	1 385	96,2	1,7	2,1	
hela landet	55 029	5 112	2 575	62 716	88,1	7,6	4,2	

	Arbetsgivarens rättsliga form				Arbetsgivarens rättsliga form			
	Offentlig	Företag	Organi- sationer	Samman- lagt	Offentlig	Företag	Organi- sationer	
	<i>n</i>	<i>n</i>	<i>n</i>	<i>n</i>	%	%	%	%
Övriga socialvårdstjänster								
22 Åland	37	6	31	74	48,7	17,0	34,3	
25 Helsingfors och Nylands svd	7 146	2 259	4 510	13 915	46,0	25,6	28,5	
03 Egentliga Finlands svd	1 602	919	971	3 492	44,3	44,1	11,6	
04 Satakunta svd	823	651	183	1 657	45,7	30,1	24,1	
05 Centrala Tavastlands svd	475	403	309	1 187	39,8	27,3	32,9	
06 Birkalands svd	1 727	963	1 010	3 700	43,3	34,4	22,3	
07 Päijät-Häme svd	809	542	362	1 713	32,7	22,9	44,4	
08 Kymmenedalens svd	427	272	522	1 221	45,5	23,4	31,1	
09 Södra Karelens svd	434	218	246	898	27,8	33,7	38,5	
10 Södra Savolax svd	293	284	307	884	14,5	13,9	71,5	
11 Östra Savolax svd	61	42	226	329	29,6	44,4	26,1	
12 Norra Karelens svd	431	418	252	1 101	33,9	35,9	30,1	
13 Norra Savolax svd	728	661	613	2 002	40,7	28,4	30,9	
14 Mellersta Finlands svd	943	579	628	2 150	34,9	53,6	11,5	
15 Syd-Österbottens svd	348	564	112	1 024	48,3	24,7	27,0	
16 Vasa svd	465	206	239	910	21,1	31,4	47,4	
17 Mellersta Österbottens svd	105	75	232	412	28,6	52,5	18,9	
18 Norra Österbottens svd	789	1 272	485	2 546	54,5	21,8	23,7	
19 Kajanalands svd	223	79	95	397	37,9	28,6	33,5	
20 Länsi-Pohja svd	133	107	127	367	24,4	32,9	42,8	
21 Lapplands svd	202	195	213	610	70,6	7,8	21,6	
hela landet	18 201	10 715	11 673	40 589	42,0	27,8	30,3	

	Arbetsgivarens rättsliga form				Arbetsgivarens rättsliga form			
	Offentlig	Företag	Organi- sationer	Samman- lagt	Offentlig	Företag	Organi- sationer	%
Socialservice sammanlagt	<i>n</i>	<i>n</i>	<i>n</i>	<i>n</i>	%	%	%	%
22 Åland	1 376	22	72	1 470	63,0	15,3	21,7	
25 Helsingfors och Nylands svd	35 407	8 889	11 854	56 150	70,3	19,8	9,9	
03 Egentliga Finlands svd	13 149	3 844	1 769	18 762	70,1	19,6	10,3	
04 Satakunta svd	6 337	1 709	952	8 998	66,4	19,8	13,9	
05 Centrala Tavastlands svd	4 293	1 430	831	6 554	63,8	21,4	14,8	
06 Birkalands svd	11 279	4 024	2 498	17 801	65,4	16,6	18,0	
07 Päijät-Häme svd	4 934	1 200	1 267	7 401	62,9	15,7	21,4	
08 Kymmenedalens svd	4 716	1 232	1 447	7 395	69,0	14,1	16,9	
09 Södra Karelens svd	3 205	605	729	4 539	64,1	17,5	18,3	
10 Södra Savolax svd	3 072	852	882	4 806	54,1	23,2	22,7	
11 Östra Savolax svd	939	367	377	1 683	61,0	26,9	12,2	
12 Norra Karelens svd	4 346	1 678	746	6 770	62,9	25,9	11,2	
13 Norra Savolax svd	6 169	2 137	1 073	9 379	67,3	19,3	13,3	
14 Mellersta Finlands svd	7 113	2 086	1 330	10 529	76,3	15,6	8,1	
15 Syd-Österbottens svd	6 209	1 272	631	8 112	78,6	11,7	9,7	
16 Vasa svd	5 757	777	701	7 235	72,5	13,4	14,1	
17 Mellersta Österbottens svd	2 284	398	458	3 140	66,2	23,7	10,1	
18 Norra Österbottens svd	9 495	3 776	1 146	14 417	65,9	23,9	10,2	
19 Kajanalands svd	1 807	688	241	2 736	75,6	14,7	9,7	
20 Länsi-Pohja svd	1 702	336	208	2 246	71,4	16,4	12,2	
21 Lapplands svd	3 388	750	497	4 635	93,4	2,3	4,3	
hela landet	136 977	38 072	29 709	204 758	66,5	18,3	15,2	

	Arbetsgivarens rättsliga form				Arbetsgivarens rättsliga form			
	Offentlig	Företag	Organi- sationer	Samman- lagt	Offentlig	Företag	Organi- sationer	%
Sjukhustjänster	<i>n</i>	<i>n</i>	<i>n</i>	<i>n</i>	%	%	%	%
22 Åland	1 118			1 118	94,3	3,6	2,2	
25 Helsingfors och Nylands svd	25 108	1 165	437	26 710	92,7	3,1	4,2	
03 Egentliga Finlands svd	8 667	301	393	9 361	92,4	0,2	7,4	
04 Satakunta svd	3 413	8	262	3 683	94,9	0,1	5,0	
05 Centrala Tavastlands svd	2 315	3	133	2 451	88,0	11,2	0,8	
06 Birkalands svd	8 788	1 089	66	9 943	96,2	0,1	3,7	
07 Päijät-Häme svd	3 252	86	13	3 351	92,4	1,9	5,6	
08 Kymmenedalens svd	2 444	52	164	2 660	98,8	1,2	0,0	
09 Södra Karelens svd	1 782	17		1 799	87,6	9,8	2,6	
10 Södra Savolax svd	1 740	132	42	1 914	87,8	12,0	0,3	
11 Östra Savolax svd	942	142	1	1 085	91,3	6,7	2,0	
12 Norra Karelens svd	2 772	161	37	2 970	94,9	2,6	2,5	
13 Norra Savolax svd	5 312	127	200	5 639	93,8	0,5	5,7	
14 Mellersta Finlands svd	3 688	17	237	3 942	93,4	2,5	4,1	
15 Syd-Österbottens svd	3 475	113	148	3 736	96,5	1,1	2,4	
16 Vasa svd	3 609	14	91	3 714	96,3	0,0	3,7	
17 Mellersta Österbottens svd	1 266		45	1 311	88,7	9,3	2,0	
18 Norra Österbottens svd	6 866	563	223	7 652	95,4	0,1	4,5	
19 Kajanalands svd	1 110		51	1 161	92,0	0,0	8,0	
20 Länsi-Pohja svd	1 057		79	1 136	92,7	7,2	0,1	
21 Lapplands svd	1 857	134		1 991	100,0	0,0	0,0	
hela landet	90 581	4 124	2 622	97 327	93,0	4,2	2,9	

Läkartjänster	Arbetsgivarens rättsliga form				Arbetsgivarens rättsliga form			
	Offentlig	Företag	Organi- sationer	Samman- lagt	Offentlig	Företag	Organi- sationer	
	<i>n</i>	<i>n</i>	<i>n</i>	<i>n</i>	%	%	%	%
22 Åland	14	91		105	58,6	39,9		1,5
25 Helsingfors och Nylands svd	11 100	7 019	334	18 453	69,2	29,0		1,8
03 Egentliga Finlands svd	4 314	1 749	102	6 165	82,1	17,9		0,0
04 Satakunta svd	2 158	496	2	2 656	69,1	30,6		0,4
05 Centrala Tavastlands svd	1 098	470	15	1 583	63,5	32,4		4,1
06 Birkalands svd	3 845	1 858	215	5 918	78,5	21,2		0,3
07 Päijät-Häme svd	2 455	511	8	2 974	77,2	22,1		0,7
08 Kymmenedalens svd	908	380	12	1 300	66,9	28,8		4,3
09 Södra Karelens svd	714	287	44	1 045	82,6	17,4		0,0
10 Södra Savolax svd	952	208		1 160	79,7	16,8		3,4
11 Östra Savolax svd	420	63	11	494	84,8	14,2		1,0
12 Norra Karelens svd	1 583	394	24	2 001	82,4	16,5		1,1
13 Norra Savolax svd	2 840	667	45	3 552	73,8	24,0		2,2
14 Mellersta Finlands svd	2 020	751	62	2 833	85,8	14,0		0,2
15 Syd-Österbottens svd	2 311	391		2 702	83,3	16,0		0,6
16 Vasa svd	2 020	469	35	2 524	91,0	8,7		0,3
17 Mellersta Österbottens svd	924	89	3	1 016	83,0	15,6		1,5
18 Norra Österbottens svd	4 443	843	66	5 352	86,8	13,2		0,0
19 Kajanalands svd	1 176	160		1 336	88,7	11,0		0,2
20 Länsi-Pohja svd	648	89	2	739	88,1	9,8		2,1
21 Lapplands svd	1 422	214	37	1 673	13,3	86,7		0,0
hela landet	47 365	17 199	1 017	65 581	72,4	26,1		1,5

Annat hälso- och sjukvård	Arbetsgivarens rättsliga form				Arbetsgivarens rättsliga form			
	Offentlig	Företag	Organi- sationer	Samman- lagt	Offentlig	Företag	Organi- sationer	
	<i>n</i>	<i>n</i>	<i>n</i>	<i>n</i>	%	%	%	%
22 Åland		43		43	9,1	82,1		8,8
25 Helsingfors och Nylands svd	583	4 162	450	5 195	1,7	94,5		3,7
03 Egentliga Finlands svd	58	1 028	154	1 240	19,7	71,4		8,9
04 Satakunta svd	150	461	1	612	11,2	86,1		2,7
05 Centrala Tavastlands svd	113	395	1	509	2,9	94,0		3,2
06 Birkalands svd	63	1 988	56	2 107	11,0	72,3		16,7
07 Päijät-Häme svd	16	319	64	399	2,9	92,8		4,3
08 Kymmenedalens svd	10	364	5	379	29,5	59,3		11,2
09 Södra Karelens svd	149	256	1	406	35,7	57,0		7,2
10 Södra Savolax svd	101	140	2	243	32,1	67,9		0,0
11 Östra Savolax svd	40	87		127	29,7	64,2		6,2
12 Norra Karelens svd	222	411	22	655	34,9	51,5		13,5
13 Norra Savolax svd	348	423	80	851	27,2	70,4		2,4
14 Mellersta Finlands svd	245	803	38	1 086	12,9	83,8		3,3
15 Syd-Österbottens svd	63	371	25	459	7,8	86,7		5,5
16 Vasa svd	32	326	20	378	0,0	100,0		0,0
17 Mellersta Österbottens svd	73	251		324	1,4	92,2		6,4
18 Norra Österbottens svd	368	1 189	101	1 658	0,0	100,0		0,0
19 Kajanalands svd	73	143		216	0,0	100,0		0,0
20 Länsi-Pohja svd	56	137		193	4,8	85,7		9,4
21 Lapplands svd	293	281		574	0,0	100,0		0,0
hela landet	3 056	13 578	1 020	17 654	11,7	81,5		6,8

	Arbetsgivarens rättsliga form				Arbetsgivarens rättsliga form			
	Offentlig	Företag	Organi- sationer	Samman- lagt	Offentlig	Företag	Organi- sationer	%
	<i>n</i>	<i>n</i>	<i>n</i>	<i>n</i>	%	%	%	%
Hälsovårdstjänster sammanlagt								
22 Åland	1 132	134	0	1 266	72,3	25,1		2,6
25 Helsingfors och Nylands svd	36 791	12 346	1 221	50 358	77,4	19,3		3,3
03 Egentliga Finlands svd	13 039	3 078	649	16 766	81,5	13,8		4,7
04 Satakunta svd	5 721	965	265	6 951	77,4	19,4		3,2
05 Centrala Tavastlands svd	3 526	868	149	4 543	69,8	28,0		2,2
06 Birkalands svd	12 696	4 935	337	17 968	83,8	12,8		3,4
07 Päijät-Häme svd	5 723	916	85	6 724	78,7	17,5		3,7
08 Kymmenedalens svd	3 362	796	181	4 339	79,4	17,7		2,9
09 Södra Karelens svd	2 645	560	45	3 250	81,3	16,6		2,1
10 Södra Savolax svd	2 793	480	44	3 317	81,7	17,4		0,9
11 Östra Savolax svd	1 402	292	12	1 706	81,8	16,1		2,1
12 Norra Karelens svd	4 577	966	83	5 626	84,9	12,1		3,1
13 Norra Savolax svd	8 500	1 217	325	10 042	78,1	17,9		4,0
14 Mellersta Finlands svd	5 953	1 571	337	7 861	85,0	12,5		2,5
15 Syd-Österbottens svd	5 849	875	173	6 897	86,1	12,0		1,9
16 Vasa svd	5 661	809	146	6 616	83,6	14,5		1,9
17 Mellersta Österbottens svd	2 263	340	48	2 651	78,7	19,1		2,2
18 Norra Österbottens svd	11 677	2 595	390	14 662	84,6	13,6		1,9
19 Kajanalands svd	2 359	303	51	2 713	84,9	10,7		4,4
20 Länsi-Pohja svd	1 761	226	81	2 068	81,6	16,5		1,9
21 Lapplands svd	3 572	629	37	4 238	88,5	11,5		0,0
hela landet	141 002	34 901	4 659	180 562	77,6	19,7		2,7

	Arbetsgivarens rättsliga form				Arbetsgivarens rättsliga form			
	Offentlig	Företag	Organi- sationer	Samman- lagt	Offentlig	Företag	Organi- sationer	%
	<i>n</i>	<i>n</i>	<i>n</i>	<i>n</i>	%	%	%	%
Social- och hälsovårdstjänster sammanlagt								
22 Åland	2 508	156	72	2 736	67,4	20,0		12,6
25 Helsingfors och Nylands svd	72 198	21 235	13 075	106 508	73,6	19,6		6,9
03 Egentliga Finlands svd	26 188	6 922	2 418	35 528	75,1	17,0		7,8
04 Satakunta svd	12 058	2 674	1 217	15 949	70,9	19,6		9,5
05 Centrala Tavastlands svd	7 819	2 298	980	11 097	66,8	24,7		8,5
06 Birkalands svd	23 975	8 959	2 835	35 769	74,4	14,8		10,8
07 Päijät-Häme svd	10 657	2 116	1 352	14 125	69,0	16,4		14,6
08 Kymmenedalens svd	8 078	2 028	1 628	11 734	73,4	15,7		10,9
09 Södra Karelens svd	5 850	1 165	774	7 789	71,1	17,2		11,8
10 Södra Savolax svd	5 865	1 332	926	8 123	67,7	20,3		12,0
11 Östra Savolax svd	2 341	659	389	3 389	70,4	22,0		7,6
12 Norra Karelens svd	8 923	2 644	829	12 396	74,3	18,7		7,0
13 Norra Savolax svd	14 669	3 354	1 398	19 421	72,0	18,7		9,2
14 Mellersta Finlands svd	13 066	3 657	1 667	18 390	80,4	14,1		5,5
15 Syd-Österbottens svd	12 058	2 147	804	15 009	82,3	11,9		5,8
16 Vasa svd	11 418	1 586	847	13 851	77,6	13,9		8,4
17 Mellersta Österbottens svd	4 547	738	506	5 791	72,4	21,4		6,1
18 Norra Österbottens svd	21 172	6 371	1 536	29 079	75,2	18,7		6,1
19 Kajanalands svd	4 166	991	292	5 449	80,1	12,8		7,1
20 Länsi-Pohja svd	3 463	562	289	4 314	76,3	16,5		7,2
21 Lapplands svd	6 960	1 379	534	8 873	91,1	6,5		2,3
hela landet	277 979	72 973	34 368	385 320	71,7	18,9		9,3

Tabellbilaga 9. Antal anställda inom social- och hälsovården enligt sektor och juridisk ställning per landskapet år 2014 (antal och procent)

		Arbetsgivarens rättsliga form				Arbetsgivarens rättsliga form			
		Offentlig	Företag	Organi- sationer	Samman- lagt	Offentlig	Företag	Organi- sationer	
		<i>n</i>	<i>n</i>	<i>n</i>	<i>n</i>	%	%	%	
Socialvårdstjänster för äldre									
01	Nyland	8 456	3 790	3 996	16 242	52,1	23,3	24,6	
02	Egentliga Finland	5 275	1 596	563	7 434	71,0	21,5	7,6	
04	Satakunta	3 194	715	695	4 604	69,4	15,5	15,1	
05	Egentliga Tavastland	1 851	650	297	2 798	66,2	23,2	10,6	
06	Birkaland	3 863	2 022	984	6 869	56,2	29,4	14,3	
07	Päijänne-Tavastland	1 517	385	595	2 497	60,8	15,4	23,8	
08	Kymmenedalen	2 309	788	795	3 892	59,3	20,2	20,4	
09	Södra Karelen	1 455	275	339	2 069	70,3	13,3	16,4	
10	Södra Savolax	1 735	716	530	2 981	58,2	24,0	17,8	
11	Norra Savolax	2 663	1 047	227	3 937	67,6	26,6	5,8	
12	Norra Karelen	1 716	1 058	230	3 004	57,1	35,2	7,7	
13	Mellersta Finland	3 378	815	349	4 542	74,4	17,9	7,7	
14	Södra Österbotten	2 645	506	403	3 554	74,4	14,2	11,3	
15	Österbotten	2 729	467	399	3 595	75,9	13,0	11,1	
16	Mellersta Österbotten	977	223	71	1 271	76,9	17,5	5,6	
17	Norra Österbotten	3 952	1 044	509	5 505	71,8	19,0	9,2	
18	Kajanaland	757	395	130	1 282	59,0	30,8	10,1	
19	Lappland	2 225	540	344	3 109	71,6	17,4	11,1	
21	Åland	652		25	677	96,3	0,1	3,7	
Hela landet		51349	17032	11481	79862	64,3	21,3	14,4	

		Arbetsgivarens rättsliga form				Arbetsgivarens rättsliga form			
		Offentlig	Företag	Organi- sationer	Samman- lagt	Offentlig	Företag	Organi- sationer	
		<i>n</i>	<i>n</i>	<i>n</i>	<i>n</i>	%	%	%	
Socialvårdstjänster för personer med funktionsnedsättning									
01	Nyland	2 375	883	1 975	5 233	45,4	16,9	37,7	
02	Egentliga Finland	1 485	502	74	2 061	72,1	24,4	3,6	
04	Satakunta	377	254	7	638	59,1	39,8	1,1	
05	Egentliga Tavastland	361	230	184	775	46,6	29,7	23,7	
06	Birkaland	846	778	360	1 984	42,6	39,2	18,1	
07	Päijänne-Tavastland	628	168	178	974	64,5	17,2	18,3	
08	Kymmenedalen	479	151	52	682	70,2	22,1	7,6	
09	Södra Karelen	176	107	97	380	46,3	28,2	25,5	
10	Södra Savolax	825	154	104	1 083	76,2	14,2	9,6	
11	Norra Savolax	396	242	191	829	47,8	29,2	23,0	
12	Norra Karelen	548	136	223	907	60,4	15,0	24,6	
13	Mellersta Finland	409	309	266	984	41,6	31,4	27,0	
14	Södra Österbotten	815	138	90	1 043	78,1	13,2	8,6	
15	Österbotten	613	93	25	731	83,9	12,7	3,4	
16	Mellersta Österbotten	203	77	45	325	62,5	23,7	13,8	
17	Norra Österbotten	813	706	102	1 621	50,2	43,6	6,3	
18	Kajanaland	195	147	7	349	55,9	42,1	2,0	
19	Lappland	689	122		811	85,0	15,0	0,1	
21	Åland	165	16		181	91,2	8,8	0,6	
Hela landet		12398	5213	3980	21591	57,4	24,1	18,4	

	Arbetsgivarens rättsliga form				Arbetsgivarens rättsliga form			
	Offentlig	Företag	Organi- sationer	Samman- lagt	Offentlig	Företag	Organi- sationer	
	<i>n</i>	<i>n</i>	<i>n</i>	<i>n</i>	%	%	%	%
Barndagvård								
01 Nyland	17 486	1 958	1 373	20 817	84,0	9,4	6,6	
02 Egentliga Finland	4 703	825	161	5 689	82,7	14,5	2,8	
04 Satakunta	1 943	89	67	2 099	92,6	4,2	3,2	
05 Egentliga Tavastland	1 606	147	41	1 794	89,5	8,2	2,3	
06 Birkaland	4 927	263	144	5 334	92,4	4,9	2,7	
07 Päijänne-Tavastland	1 853	77	97	2 027	91,4	3,8	4,8	
08 Kymmenedalen	1 572	48	113	1 733	90,7	2,8	6,5	
09 Södra Karelen	1 140	5	47	1 192	95,6	0,4	3,9	
10 Södra Savolax	1 236	33	94	1 363	90,7	2,4	6,9	
11 Norra Savolax	2 382	187	42	2 611	91,2	7,2	1,6	
12 Norra Karelen	1 512	56	39	1 607	94,1	3,5	2,4	
13 Mellersta Finland	2 383	383	87	2 853	83,5	13,4	3,0	
14 Södra Österbotten	2 247	60	26	2 333	96,3	2,6	1,1	
15 Österbotten	2 368	19	104	2 491	95,1	0,8	4,2	
16 Mellersta Österbotten	735	19	44	798	92,1	2,4	5,5	
17 Norra Österbotten	3 850	740	50	4 640	83,0	15,9	1,1	
18 Kajanaland	723	81	9	813	88,9	10,0	1,1	
19 Lappland	1 841	122	21	1 984	92,8	6,1	1,1	
21 Åland	522		16	538	97,0	0,2	3,0	
Hela landet	55029	5112	2575	62716	87,7	8,2	4,1	

	Arbetsgivarens rättsliga form				Arbetsgivarens rättsliga form			
	Offentlig	Företag	Organi- sationer	Samman- lagt	Offentlig	Företag	Organi- sationer	
	<i>n</i>	<i>n</i>	<i>n</i>	<i>n</i>	%	%	%	%
Övriga socialvårdstjänster								
01 Nyland	7146	2275	4510	13931	51,3	16,3	32,4	
02 Egentliga Finland	1602	909	968	3479	46,0	26,1	27,8	
04 Satakunta	823	651	183	1657	49,7	39,3	11,0	
05 Egentliga Tavastland	475	403	309	1187	40,0	34,0	26,0	
06 Birkaland	1727	973	1013	3713	46,5	26,2	27,3	
07 Päijänne-Tavastland	800	428	361	1589	50,3	26,9	22,7	
08 Kymmenedalen	436	370	523	1329	32,8	27,8	39,4	
09 Södra Karelen	434	218	246	898	48,3	24,3	27,4	
10 Södra Savolax	363	328	598	1289	28,2	25,4	46,4	
11 Norra Savolax	728	661	613	2002	36,4	33,0	30,6	
12 Norra Karelen	422	416	187	1025	41,2	40,6	18,2	
13 Mellersta Finland	943	579	628	2150	43,9	26,9	29,2	
14 Södra Österbotten	348	549	112	1009	34,5	54,4	11,1	
15 Österbotten	465	221	240	926	50,2	23,9	25,9	
16 Mellersta Österbotten	105	75	231	411	25,5	18,2	56,2	
17 Norra Österbotten	784	1257	485	2526	31,0	49,8	19,2	
18 Kajanaland	228	94	95	417	54,7	22,5	22,8	
19 Lappland	335	302	340	977	34,3	30,9	34,8	
21 Åland	37	6	31	74	50,0	8,1	41,9	
Hela landet	18201	10715	11673	40589	44,8	26,4	28,8	

	Arbetsgivarens rättsliga form				Arbetsgivarens rättsliga form			
	Offentlig	Företag	Organi- sationer	Samman- lagt	Offentlig	Företag	Organi- sationer	
	<i>n</i>	<i>n</i>	<i>n</i>	<i>n</i>	%	%	%	%
Socialservice sammanlagt								
01 Nyland	35 463	8 906	11 854	56 223	63,1	15,8	21,1	
02 Egentliga Finland	13 065	3 832	1 766	18 663	70,0	20,5	9,5	
04 Satakunta	6 337	1 709	952	8 998	70,4	19,0	10,6	
05 Egentliga Tavastland	4 293	1 430	831	6 554	65,5	21,8	12,7	
06 Birkaland	11 363	4 036	2 501	17 900	63,5	22,5	14,0	
07 Päijänne-Tavastland	4 798	1 058	1 231	7 087	67,7	14,9	17,4	
08 Kymmenedalen	4 796	1 357	1 483	7 636	62,8	17,8	19,4	
09 Södra Karelen	3 205	605	729	4 539	70,6	13,3	16,1	
10 Södra Savolax	4 159	1 231	1 326	6 716	61,9	18,3	19,7	
11 Norra Savolax	6 169	2 137	1 073	9 379	65,8	22,8	11,4	
12 Norra Karelen	4 198	1 666	679	6 543	64,2	25,5	10,4	
13 Mellersta Finland	7 113	2 086	1 330	10 529	67,6	19,8	12,6	
14 Södra Österbotten	6 055	1 253	631	7 939	76,3	15,8	7,9	
15 Österbotten	6 175	800	768	7 743	79,7	10,3	9,9	
16 Mellersta Österbotten	2 020	394	391	2 805	72,0	14,0	13,9	
17 Norra Österbotten	9 399	3 747	1 146	14 292	65,8	26,2	8,0	
18 Kajanaland	1 903	717	241	2 861	66,5	25,1	8,4	
19 Lappland	5 090	1 086	705	6 881	74,0	15,8	10,2	
21 Åland	1 376	22	72	1 470	93,6	1,5	4,9	
Hela landet	136 977	38 072	29 709	204 758	66,9	18,6	14,5	

	Arbetsgivarens rättsliga form				Arbetsgivarens rättsliga form			
	Offentlig	Företag	Organi- sationer	Samman- lagt	Offentlig	Företag	Organi- sationer	
	<i>n</i>	<i>n</i>	<i>n</i>	<i>n</i>	%	%	%	%
Sjukhustjänster								
01 Nyland	25 109	1 165	437	26 711	94,0	4,4	1,6	
02 Egentliga Finland	8 667	301	393	9 361	92,6	3,2	4,2	
04 Satakunta	3 413	8	262	3 683	92,7	0,2	7,1	
05 Egentliga Tavastland	2 315	3	133	2 451	94,5	0,1	5,4	
06 Birkaland	8 788	1 089	66	9 943	88,4	11,0	0,7	
07 Päijänne-Tavastland	3 252	86	13	3 351	97,0	2,6	0,4	
08 Kymmenedalen	2 444	52	164	2 660	91,9	2,0	6,2	
09 Södra Karelen	1 782	17		1 799	99,1	0,9	0,1	
10 Södra Savolax	2 682	274	43	2 999	89,4	9,1	1,4	
11 Norra Savolax	5 312	127	200	5 639	94,2	2,3	3,5	
12 Norra Karelen	2 772	161	37	2 970	93,3	5,4	1,2	
13 Mellersta Finland	3 688	17	237	3 942	93,6	0,4	6,0	
14 Södra Österbotten	3 475	113	148	3 736	93,0	3,0	4,0	
15 Österbotten	3 609	14	91	3 714	97,2	0,4	2,5	
16 Mellersta Österbotten	1 266		45	1 311	96,6	0,1	3,4	
17 Norra Österbotten	6 865	563	223	7 651	89,7	7,4	2,9	
18 Kajanaland	1 111		51	1 162	95,6	0,1	4,4	
19 Lappland	2 914	134	79	3 127	93,2	4,3	2,5	
21 Åland	1 118			1 118	100,0	0,1	0,1	
Hela landet	90 582	4 124	2 622	97 328	93,1	4,2	2,7	

	Arbetsgivarens rättsliga form				Arbetsgivarens rättsliga form			
	Offentlig	Företag	Organi- sationer	Samman- lagt	Offentlig	Företag	Organi- sationer	%
Läkartjänster	<i>n</i>	<i>n</i>	<i>n</i>	<i>n</i>	%	%	%	%
01 Nyland	11 100	7 019	352	18 471	60,1	38,0		1,9
02 Egentliga Finland	4 305	1 749	104	6 158	69,9	28,4		1,7
04 Satakunta	2 158	496	4	2 658	81,2	18,7		0,2
05 Egentliga Tavastland	1 098	470	15	1 583	69,4	29,7		0,9
06 Birkaland	3 854	1 858	217	5 929	65,0	31,3		3,7
07 Päijänne-Tavastland	2 307	503	9	2 819	81,8	17,8		0,3
08 Kymmenedalen	1 056	388	14	1 458	72,4	26,6		1,0
09 Södra Karelen	714	287	46	1 047	68,2	27,4		4,4
10 Södra Savolax	1 426	272	11	1 709	83,4	15,9		0,6
11 Norra Savolax	2 840	667	47	3 554	79,9	18,8		1,3
12 Norra Karelen	1 529	393	24	1 946	78,6	20,2		1,2
13 Mellersta Finland	2 020	751	62	2 833	71,3	26,5		2,2
14 Södra Österbotten	2 281	389	1	2 671	85,4	14,6		0,0
15 Österbotten	2 071	474	37	2 582	80,2	18,4		1,4
16 Mellersta Österbotten	903	86	4	993	90,9	8,7		0,4
17 Norra Österbotten	4 386	842	74	5 302	82,7	15,9		1,4
18 Kajanaland	1 233	161	0	1 394	88,5	11,5		0,0
19 Lappland	2 070	303	39	2 412	85,8	12,6		1,6
21 Åland	14	91	1	106	13,2	85,8		0,9
Hela landet	47 365	17 199	1 061	65 625	72,2	26,2		1,6

	Arbetsgivarens rättsliga form				Arbetsgivarens rättsliga form			
	Offentlig	Företag	Organi- sationer	Samman- lagt	Offentlig	Företag	Organi- sationer	%
Annan hälso- och sjukvård	<i>n</i>	<i>n</i>	<i>n</i>	<i>n</i>	%	%	%	%
01 Nyland	583	4 165	463	5 211	11,2	79,9		8,9
02 Egentliga Finland	54	1 013	164	1 231	4,4	82,3		13,3
04 Satakunta	150	461	5	616	24,4	74,8		0,8
05 Egentliga Tavastland	113	395	1	509	22,2	77,6		0,2
06 Birkaland	67	2 003	61	2 131	3,1	94,0		2,9
07 Päijänne-Tavastland	16	308	66	390	4,1	79,0		16,9
08 Kymmenedalen	10	372	14	396	2,5	93,9		3,5
09 Södra Karelen	149	256	4	409	36,4	62,6		1,0
10 Södra Savolax	142	231	8	381	37,3	60,6		2,1
11 Norra Savolax	348	423	95	866	40,2	48,8		11,0
12 Norra Karelen	221	407	22	650	34,0	62,6		3,4
13 Mellersta Finland	245	803	41	1 089	22,5	73,7		3,8
14 Södra Österbotten	62	369	29	460	13,5	80,2		6,3
15 Österbotten	33	336	24	393	8,4	85,5		6,1
16 Mellersta Österbotten	73	243	1	317	23,0	76,7		0,3
17 Norra Österbotten	368	1 176	117	1 661	22,2	70,8		7,0
18 Kajanaland	73	156	3	232	31,5	67,2		1,3
19 Lappland	349	418	15	782	44,6	53,5		1,9
21 Åland		43	4	47	2,1	91,5		8,5
Hela landet	3 056	13 578	1 137	17 771	17,2	76,4		6,4

	Arbetsgivarens rättsliga form				Arbetsgivarens rättsliga form			
	Offentlig	Företag	Organi- sationer	Samman- lagt	Offentlig	Företag	Organi- sationer	
	<i>n</i>	<i>n</i>	<i>n</i>	<i>n</i>	%	%	%	%
Hälsovårdstjänster sammanlagt								
01 Nyland	36 792	12 349	1 252	50 393	73,0	24,5		2,5
02 Egentliga Finland	13 026	3 063	661	16 750	77,8	18,3		3,9
04 Satakunta	5 721	965	271	6 957	82,2	13,9		3,9
05 Egentliga Tavastland	3 526	868	149	4 543	77,6	19,1		3,3
06 Birkaland	12 709	4 950	344	18 003	70,6	27,5		1,9
07 Päijänne-Tavastland	5 575	897	88	6 560	85,0	13,7		1,3
08 Kymmenedalen	3 510	812	192	4 514	77,8	18,0		4,3
09 Södra Karelen	2 645	560	50	3 255	81,3	17,2		1,5
10 Södra Savolax	4 250	777	62	5 089	83,5	15,3		1,2
11 Norra Savolax	8 500	1 217	342	10 059	84,5	12,1		3,4
12 Norra Karelen	4 522	961	83	5 566	81,2	17,3		1,5
13 Mellersta Finland	5 953	1 571	340	7 864	75,7	20,0		4,3
14 Södra Österbotten	5 818	871	178	6 867	84,7	12,7		2,6
15 Österbotten	5 713	824	152	6 689	85,4	12,3		2,3
16 Mellersta Österbotten	2 242	329	50	2 621	85,5	12,6		1,9
17 Norra Österbotten	11 619	2 581	414	14 614	79,5	17,7		2,8
18 Kajanaland	2 417	317	54	2 788	86,7	11,4		1,9
19 Lappland	5 333	855	133	6 321	84,4	13,5		2,1
21 Åland	1 132	134	5	1 271	89,1	10,5		0,4
Hela landet	141 003	34 901	4 820	180 724	78,0	19,3		2,7

	Arbetsgivarens rättsliga form				Arbetsgivarens rättsliga form			
	Offentlig	Företag	Organi- sationer	Samman- lagt	Offentlig	Företag	Organi- sationer	
	<i>n</i>	<i>n</i>	<i>n</i>	<i>n</i>	%	%	%	%
Social- och hälsovårdstjänster sammanlagt								
01 Nyland	72 255	21 255	13 106	106 616	67,8	19,9		12,3
02 Egentliga Finland	26 091	6 895	2 427	35 413	73,7	19,5		6,9
04 Satakunta	12 058	2 674	1 223	15 955	75,6	16,8		7,7
05 Egentliga Tavastland	7 819	2 298	980	11 097	70,5	20,7		8,8
06 Birkaland	24 072	8 986	2 845	35 903	67,0	25,0		7,9
07 Päijänne-Tavastland	10 373	1 955	1 319	13 647	76,0	14,3		9,7
08 Kymmenedalen	8 306	2 169	1 675	12 150	68,4	17,9		13,8
09 Södra Karelen	5 850	1 165	779	7 794	75,1	14,9		10,0
10 Södra Savolax	8 409	2 008	1 388	11 805	71,2	17,0		11,8
11 Norra Savolax	14 669	3 354	1 415	19 438	75,5	17,3		7,3
12 Norra Karelen	8 720	2 627	762	12 109	72,0	21,7		6,3
13 Mellersta Finland	13 066	3 657	1 670	18 393	71,0	19,9		9,1
14 Södra Österbotten	11 873	2 124	809	14 806	80,2	14,3		5,5
15 Österbotten	11 888	1 624	920	14 432	82,4	11,3		6,4
16 Mellersta Österbotten	4 262	723	441	5 426	78,5	13,3		8,1
17 Norra Österbotten	21 018	6 328	1 560	28 906	72,7	21,9		5,4
18 Kajanaland	4 320	1 034	295	5 649	76,5	18,3		5,2
19 Lappland	10 423	1 941	838	13 202	79,0	14,7		6,3
21 Åland	2 508	156	77	2 741	91,5	5,7		2,8
Hela landet	277 980	72 973	34 529	385 482	72,1	18,9		9,0

Tabellbilaga 10 Finländare med rätt att utöva yrke inom hälso- och sjukvården i Finland, vistelse utomlands 2000–2015

Yrkesutbildade finländare inom hälso- och sjukvården i arbetsför ålder utomlands (31.12.)

År	<i>läkare</i>	<i>sjukskötare (eller motsv.)</i>	<i>övrig yrkesutb. pers. inom hälso- och sjukv.</i>	<i>sammanlagt</i>
2000	870	3 490	4 080	8 450
2001	905	3 580	4 240	8 720
2002	965	3 640	4 300	8 910
2003	970	3 680	4 310	8 960
2004	920	3 650	4 170	8 740
2005	915	3 620	4 100	8 630
2006	905	3 610	4 010	8 530
2007	815	3 530	3 880	8 230
2008	835	3 450	3 770	8 100
2009	845	3 290	3 600	7 730
2010	855	3 250	3 500	7 610
2011	880	3 120	3 370	7 340
2012	865	3 100	3 300	7 270
2013	890	3 100	3 300	7 280
2014	932	3 328	3 152	7 412
2015	920	3 550	3 461	7 931

Finländska yrkesutbildade personer inom hälso- och sjukvården utomlands (alla = även personer i pensionsåldern är medräknade) (31.12.)

År	<i>läkare</i>	<i>sjukskötare (eller motsv.)</i>	<i>övrig yrkesutb. pers. inom hälso- och sjukv.</i>	<i>sammanlagt</i>
2000	1 000	3 960	4 460	9 420
2001	1 045	4 110	4 680	9 840
2002	1 120	4 250	4 790	10 160
2003	1 145	4 350	4 850	10 340
2004	1 120	4 410	4 800	10 320
2005	1 125	4 450	4 780	10 360
2006	1 140	4 520	4 800	10 460
2007	1 040	4 540	4 780	10 360
2008	1 170	4 570	4 800	10 540
2009	1 090	4 450	4 670	10 210
2010	1 165	4 530	4 700	10 400
2011	1 190	4 540	4 690	10 420
2012	1 220	4 610	4 710	10 530
2013	1 270	4 680	4 770	10 710
2014	1 334	4 876	4 827	11 878
2015	1 254	4 997	5 015	11 266

Utflyttning – Finländska yrkesutbildade personer inom hälso- och sjukvården till utlandet (i arbetsför ålder)

År	<i>läkare</i>	<i>sjukskötare (eller motsv.)</i>	<i>övrig yrkesutb. pers. inom hälso- och sjukv.</i>	<i>sammanlagt</i>
2000	175	595	320	1 090
2001	125	545	335	1 005
2002	140	470	340	950
2003	145	400	320	865
2004	140	280	285	705
2005	145	255	275	675
2006	135	255	265	655
2007	80	205	235	520
2008	100	200	215	515
2009	155	190	220	510
2010	115	190	230	530
2011	60	140	160	360
2012	75	165	200	435
2013	90	205	220	520
2014	89	239	303	631
2015	100	272	345	717

Återflyttning – Finländska yrkesutbildade personer inom hälso- och sjukvården från utlandet (i arbetsför ålder)

År	<i>läkare</i>	<i>sjukskötare (eller motsv.)</i>	<i>övrig yrkesutb. pers. inom hälso- och sjukv.</i>	<i>sammanlagt</i>
2000	90	295	140	525
2001	95	330	185	610
2002	90	360	205	655
2003	90	340	205	635
2004	75	330	220	625
2005	55	265	205	525
2006	55	235	155	445
2007	55	230	195	480
2008	45	180	175	400
2009	50	215	245	510
2010	120	135	140	400
2011	30	135	150	320
2012	40	120	125	285
2013	45	135	130	310
2014	58	149	168	375
2015	41	132	143	316

Tabellbilaga 11 Sjukskötare och läkare i arbetsför ålder med rätt att utöva yrke, vistelse utomlands enligt land 2000-2015

	Finländska sjukskötare och motsvarande med rätt att utöva yrke i Finland i arbetsför ålder (62 år och yngre)												
	2000	2001	2002	2003	2004	2005	2006	2007	2008	2012	2013	2014	2015
Sverige	1 620	1 690	1 760	1 780	1 710	1 675	1 640	1 565	1 485	1 250	1 240	1 241	1 308
Norge	795	800	775	760	680	640	630	605	595	525	535	550	562
Storbritannien	295	315	340	355	375	375	355	355	365	345	345	346	378
Schweiz	325	335	335	340	340	330	325	310	310	245	235	226	241
USA	170	190	190	190	185	195	200	200	195	200	200	196	211
Tyskland	300	295	275	275	260	255	245	230	215	155	155	152	156
Australien	35	40	40	45	50	55	60	65	65	70	70	72	75
Danmark	75	80	75	75	75	75	75	70	70	55	50	55	56
Kanada	60	65	65	65	65	65	55	55	50	45	45	48	52
Holland	45	45	40	40	40	40	40	45	40	40	40	42	43
Spanien	60	60	60	60	55	55	55	55	60	50	45	49	69
Estland	5	10	10	10	10	15	10	10	15	25	40	49	69
Österrike	35	35	35	35	35	35	35	35	30	30	30	28	27
Frankrike	25	25	25	30	35	35	35	30	30	30	30	28	31
Italien	35	40	35	35	40	35	35	35	35	35	30	31	32
Övriga länder	195	220	240	210	210	220	210	220	210	205	200	215	240
Sammanlagt	4 075	4 245	4 300	4 305	4 165	4 100	4 005	3 885	3 770	3 305	3 295	3 328	3 550

	Utländska** sjukskötare* med rätt att utöva yrke i Finland i arbetsför ålder (62 år och yngre)												
	2000	2001	2002	2003	2004	2005	2006	2007	2008	2009	2013	2014	2015
Estland	0	0	0	0	5	40	65	95	95	70	215	198	184
Sverige	5	5	10	10	10	15	15	20	15	15	25	35	36
Danmark	0	0	0	0	5	5	5	5	5
Norge	0	0	0	0	0	0	0	0	0
UK	0	0	0	0	0	0	0	0	0	5
Övriga länder	0	0	0	0	5	0	0	10	10	5	10	8	..
Sammanlagt	10	10	15	20	30	60	90	125	125	100	255	246	235

* sjukskötare och motsvarande innefattar vid sidan om sjukskötare hälsovårdare och barnmorskor

** i detta sammanhang avses med utlänning en person som har rätt att utöva yrke inom hälso- och sjukvården i Finland, men som inte har ett finskt socialskyddssignum

.. = antalet 5 eller färre

Läkare i utlandet 31.12

Finländska läkare i arbetsför ålder med rätt att utöva yrke i Finland (62 år och yngre)

	2000	2001	2002	2003	2004	2005	2006	2007	2008	2009	2013	2014	2015
Sverige	345	320	340	350	350	330	325	320	320	320	370	376	353
Estland	15	15	15	10	10	15	20	20	25	65	115	130	149
Tyskland	90	85	85	85	80	80	80	75	80	80	70	76	75
USA	110	110	110	115	105	100	100	100	95	95	60	63	63
Storbritannien	40	45	50	50	50	60	65	55	50	50	50	55	53
Norge	70	70	65	65	55	55	50	50	50	45	40	40	36
Danmark	10	5	5	5	5	5	10	10	10	10	20	26	13
Schweiz	30	25	30	30	25	25	25	20	20	20	25	23	26
Italien	10	5	10	15	10	10	10	10	10	10	10	9	9
Spanien	15	20	20	15	15	10	10	10	5	5	10	9	14
Frankrike	15	15	20	15	15	15	15	15	15	10	10	8	11
Luxemburg	0	0	5	5	5	10	10	10	5	5	5	8	5
Australien	5	5	5	10	10	10	10	10	10	10	10	7	10
Polen	5	10	5	10	10	10	10	10	10	5	5	6	7
Österrike	5	5	5	5	5	5	10	10	10	5	5	6	7
Övriga länder	100	110	330	120	115	120	100	105	120	110	80	90	89
Sammanlagt	865	845	1 100	905	865	860	850	830	835	845	890	932	920

Läkare i utlandet 31.12

Utländska** läkare i arbetsför ålder med rätt att utöva yrke i Finland (62 år och yngre)

	2000	2001	2002	2003	2004	2005	2006	2007	2008	2009	2013	2014	2015
Sverige	115	125	135	155	170	160	165	165	150	155	145	153	143
Estland	0	0	0	0	60	105	145	155	65	95	75	75	76
Tyskland	5	5	5	10	15	10	10	15	10	5	5	7	7
Danmark	0	0	0	5	5	5	5	5	5	5	5	6	..
Italien	0	5	5	5	5	5	5	5	5	5	5	5	6
Övriga länder	5	15	15	15	25	25	30	35	25	30	30	38	..
sammanlagt	130	150	165	195	275	310	360	380	265	295	270	284	270

** i detta sammanhang avses med utlänning en person som har rätt att utöva yrke inom hälso- och sjukvården i Finland, men som inte har ett finskt socialskyddssignum

Kvalitetsbeskrivning

Personalen inom hälso- och socialvården

Uppgifterna i denna rapport gäller året 2014, Terhikki information året 2015. Den beskriver situationen vid slutet av året.

Sysselsättningsstatistiken är en statistik som upprättas utifrån flera register vid Statistikcentralen. Beskattningsuppgifterna hör till de viktigaste informationskällorna. Statistiken kan upprättas först när den slutgiltiga beskattningen fastställts. På grund av detta är en del av uppgifterna ett år äldre än i många andra statistiker.

Det grundläggande material som använts i denna rapport, det vill säga kvalitetsbeskrivningen för Statistikcentralens sysselsättningsstatistik, finns på Statistikcentralens webbsidor (http://www.stat.fi/til/tyokay/meta_sv.html)

Registerbeskrivningen av Valvira centralregister över den yrkesutbildade hälsovårdspersonalen (Terhikki) och det andra grundläggande material som använts i denna rapport, finns på Valvira webbsidor (<https://www.valvira.fi/sv/web/sv/valvira/dataskyddsbeskrivningar>).

Health care and the social welfare personnel 2014

Main findings

- In 2014, 17% of the employed were working in health and social services.
- The forthcoming health and social services reform will directly concern the professionals of this field employed by the public sector, or approx. 10% of the employed population, when early childhood education and care personnel is excluded.
- Approx. 88% of health and social service personnel are women.
- Nearly 30% of employed women work in these services.
- In 2014, 4.6% of the personnel working in health and social services were of other than Finnish origin. The proportion of foreign citizens was 2.0%.

ari.virtanen@thl.fi



NATIONAL INSTITUTE FOR HEALTH AND WELFARE



Suomen virallinen tilasto
Finlands officiella statistik
Official Statistics of Finland

Personnel in the Health care and social welfare

International mobility of health care and social welfare personnel

ISSN 1798-0887

Forthcoming health and social services reform will affect 10% of the employed

At the end of 2014, a total of 385,482 people worked in health care and social welfare services, of whom 72% in the public sector (277,979). Approx. 19% were employed by enterprises (72,973) and 9% by NGOs (34,530).

In social welfare services, the number employed by the private sector (enterprises and NGOs) has increased faster than the number of public sector personnel. Of social welfare services personnel (204,758), one out of three was already working in the private sector in 2014. In 2000, this proportion was approx. one out of five. In social services for the elderly (79,862 employees), approx. 36% of the personnel worked in the private sector. Of child day-care or early childhood education personnel (62,716), approx. 12% were employed in the private sector.*

While the proportion of private sector employees has also grown in health services, this increase has been smaller than in social services. Of health service personnel (180,724), 22% worked in the private sector in 2014, while this proportion was 17% in 2000. In large counties, such as Pirkanmaa and Uusimaa, this figure was higher than average.

In health care, the majority of hospital service personnel (97,328), in particular, worked in the public sector, whereas the proportion of private sector employees was as small as approx. 7%.

Figure 1. Health and social services personnel employed by the public and private sector in 2000–2014

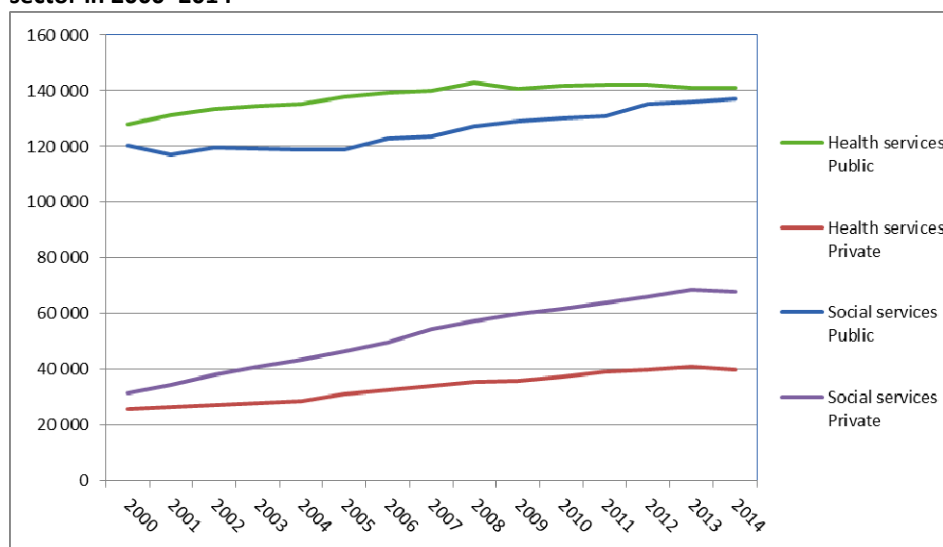

* Under the current legislation child day-care is, rather than a social service, part of early childhood education and care services within the Ministry of Education and Culture's remit. In this report, however, child day-care is still included in social welfare services, consistently with the section on early childhood education and care in the statistics on social welfare activities

Concepts and definitions 2014 (updated 2013)

Background

The data in this report are based on the Employment Statistics compiled by Statistics Finland and register data of Professional practice right for health care professionals compiled by National Supervisory Authority for Welfare and Health (Valvira). The National Institute for Health and Welfare (THL) has reviewed the data to ensure that the different data included in the report are compatible. As a result of these amendments, the statistics published by THL are not exactly compatible with those of Statistics Finland or those of Valvira.

Concepts and definitions

General

The term used for the sector in this report is 'health and social services', while the term used for education relevant for the sector is 'qualifications in health and social services'.

Concepts relating to employment status

Employed

http://www.stat.fi/meta/kas/tyollinen_en.html

The employed labour force comprises all persons aged 18–74 who were employed during the reference week and were neither registered as unemployed job seekers at the labour exchange office nor undergoing military or non-military service. Information on employment is based on data supplied by employment pension authorities and tax authorities.

Statistics using this definition include:

- Employment
- Population censuses

Unemployed

http://www.stat.fi/meta/kas/tyoton_en.html

The unemployed labour force comprises persons aged 15–74 who were unemployed on the last working day of the year. Data on unemployment are obtained from the Ministry of Labour's register on job applicants.

Statistics using this definition include:

- Employment

Main type of activity (main type of activity during the last week of the year)

http://www.tilastokeskus.fi/meta/kas/paatoiminto_en.html

Main type of activity during the last week of the year. Note! As of 2005, the lower age limit in the statistics for employed labour force was raised to 18 years. People under 18 are no longer covered by the earnings-related pension insurance and, therefore, data on their employment relationships are not available. This revision reduced the number of employed people by about one per cent. Most employed people under 18 are students who work alongside their studies and are classified as students.

As of 1998 even short-term employment relationships are covered by the earnings-related pension insurance. As a consequence, the pension scheme now covers all work commissioned by households, employment relationships lasting less than a month, and employment relationships lasting more than a month but where wages are below a certain level (in 1998 EUR 1156.69 per month). This resulted in a slight increase in the number of employed labour force.

The classification of the main type of activity is as follows:

- 11 = employed
- 12 = unemployed
- 21 = 0–14 year-olds
- 22 = students, pupils
- 24 = pensioners
- 25 = conscripts, conscientious objectors
- 29 = persons receiving unemployment pension
- 99 = others not in the labour force

All the above groups are used in this report with the exception of the group "21 = 0–14 year-olds".

Classification of economic activities

The industrial classification used in this report for the years 2007–2013 is the Standard Industrial Classification 2008.

Data for the years 2000 and 2005 are based on the Standard Industrial Classification 2002. The two classifications differ from each other to some extent, which is why data for the years 2000 and 2005 are not fully comparable with data for 2010–2013.

The Standard Industrial Classification 2008 is available in Finnish on the website of Statistics Finland at:

https://www.stat.fi/meta/luokitukset/toimiala/001-2008/index_en.html

A	Agriculture, forestry and fishing	(01-03)
B	Mining and quarrying	(05-09)
C	Manufacturing	(10-33)
D	Electricity, gas, steam and air conditioning supply	(35)
E	Water supply, sewerage, waste management and remediation activities	(36-39)
F	Construction	(41-43)
G	Wholesale and retail sale; repair of motor vehicles and motorcycles	(45-47)
H	Transportation and storage	(49-53)
I	Accommodation and food service activities	(55-56)
J	Information and communication	(58-63)
K	Financial and insurance activities	(64-66)
L	Real estate activities	(68)
M	Professional, scientific and technical activities	(69-75)
N	Administrative and support service activities	(77-82)
O	Public administration and defence; compulsory social security	(84)
P	Education	(85)
Q	Human health and social work activities	(86-88)
R	Arts, entertainment and recreation	(90-93)
S	Other service activities	(94-96)
T	Activities of households as employers; undifferentiated goods- and services-producing activities of households for own use	(97-98)
U	Activities of extraterritorial organisations and bodies	(99)
X	Industry unknown	(00)

In addition to the industry Q Human health and social work activities, this report has data on the following industries:

P Education

- O Public administration : 84122 Administration of health care and social security
- G Wholesale and retail sale: 47730 Dispensing chemists in specialised stores, as well as
- N Administrative and support service activities: 78200 Temporary employment agency activities

Main categories – Standard Industrial Classification TOL2008

86 Human health activities

861 Hospital activities

8610 Hospital activities

86101 Hospital activities proper

86102 Rehabilitation centres and nursing homes

862 Medical and dental practice activities

8621 General medical practice activities

86210 General medical practice activities

8622 Specialist medical practice activities

86220 Specialist medical practice activities

8623 Dental practice activities

86230 Dental practice activities

869 Other human health activities

8690 Other human health activities

86901 Physiotherapy

86902 Laboratory examinations

86903 Diagnostic imaging examinations

86904 Ambulance service

86909 Other health care services

87 Residential care activities

871 Residential nursing care activities

8710 Residential nursing care activities

87101 Residential nursing care activities for the elderly

87102 Residential care activities for the disabled (excl. residential care activities for mental retardation)

872 Residential care activities for mental retardation, mental health and substance abuse

8720 Residential care activities for mental retardation, mental health and substance abuse

87201 Residential nursing and care activities for mental retardation

87202 Residential care activities for mental health

87203 Institutions for substance abusers

87204 Residential care activities for substance abuse

873 Residential care activities for the elderly and disabled

8730 Residential care activities for the elderly and disabled

87301 Sheltered housing activities for the elderly

87302 Sheltered housing activities for the disabled (excl. sheltered housing activities for mental retardation)

879 Other residential care activities

8790 Other residential care activities

87901 Residential and professional family care activities for children and young people

87902 Mother and child homes and shelters

87909 Other institutions and housing services

88 Social work activities without accommodation

881 Social work activities without accommodation for the elderly and disabled

8810 Social work activities without accommodation for the elderly and disabled

88101 Home help services for the elderly and disabled

88102 Day activity services for the elderly

88103 Day activity and sheltered work services for the disabled

88109 Other services without accommodation for the elderly and disabled

889 Other social work activities without accommodation

8891 Child day-care activities

88911 Child day-care homes

88919 Other child day-care

8899 Other social work activities without accommodation n.e.c.

88991 Home help services for others than the elderly and disabled

88992 Day activity and sheltered work services for others than the elderly and disabled

88993 Outpatient rehabilitation for intoxicant abusers

88999 Other social work activities without accommodation n.e.c.

Standard Industrial Classification 2002 – top level (applied in this report for the years 2000 and 2005)

85 Health and social work

851 Human health activities

8511 Hospital activities

85111 Hospital activities proper

85112 Rehabilitation centres and nursing homes

8512 Medical practice activities

85121 Municipal health care centres

85129 Other medical practice activities

8513 Dental practice activities

85130 Dental practice activities

8514 Other human health activities

85141 Physiotherapy

85142 Laboratory examinations

85143 Diagnostic imaging examinations

85144 Ambulance service

85149 Other health care services

853 Social work activities

8531 Social work activities with accommodation

85311 Child and youth welfare institutions

85312 Institutions for the disabled

85313 Institutions for the elderly

85314 Institutions for alcoholics and drug abusers

85315 Service centres and residences

85316 Mother and child homes and shelters

85319 Other institutions and housing services

8532 Social work activities without accommodation

85321 Child day care

85322 Day care activities

85323 Home-help services

85324 Sheltered work and rehabilitation

85325 Child health clinics
 85326 Outpatient rehabilitation for intoxicant abusers
 85329 Other social work activities

The following terms are used in the figures and tables of this report:

in this report	TOL2002	TOL2008
Hospital services	8511 Hospital activities 85111 Hospital activities proper 85112 Rehabilitation centres and nursing homes	8610 Hospital activities 86101 Hospital activities proper 86102 Rehabilitation centres and nursing homes
Municipal health centres*	8512 Medical practice activities 85121 Municipal health care centres*	86120 General medical practice activities*
Private physician services**	8512 Medical practice activities 85129 Other medical practice activities**	86220 Specialist medical practice activities* 86230 Dental practice activities
Other health services	8514 Other human health activities	8690 Other human health activities
Social services for the elderly	85313 Institutions for the elderly 85315 Service centres and residences 85322 Day care activities 85323 Home-help services	87101 Residential nursing care activities for the elderly 87301 Sheltered housing activities for the elderly 87302 Sheltered housing activities for the disabled (excl. sheltered housing activities for mental retardation) 88101 Home help services for the elderly and disabled 88102 Day activity services for the elderly
Child day care	85321 Child day care	88911 Child day-care homes 88919 Other child day-care
Public administration <i>Administration of health care social security</i>	75 Public administration and defence; compulsory social security -	O Public administration <i>84122 Administration of health care social security</i>
Education	M Education	P Education
Pharmacies	52310 Dispensing chemists 74502 Temporary employment agency activities	47730 Dispensing chemist in specialised stores
Temporary employment agencies		78200 Temporary employment agency activities

* including dental practice activities at health centres

** including private dental practice activities

Classification of education

This report uses the [Finnish Standard Classification of Education 2014](#) of Statistics Finland insofar as it is relevant for health and social services. In addition to health and social services, another important field of educations is 'teacher education and educational science'. The report only includes occupational titles that are appropriate within health and social services.

The UNESCO International Standard Classification of Education (ISCED) is a classification of education designed for statistical purposes. It is used in international statistics and indicators of UNESCO, OECD and Eurostat, for example, when comparing education in different countries. The classification differentiates between education that leads to a qualification and other training. There are ten levels in the classification. The classification differentiates between education that leads to a qualification and other training.

The definition is available in Finnish on the website of Statistics Finland at:

<http://www.tilastokeskus.fi/meta/luokitukset/koulutus/001-2013/kuvaus.html>

Classification of occupations

This report uses the Classification of Occupations 2010 insofar as it is relevant for health and social services. Some of the occupational groups and categories have been combined to form larger wholes. The report only includes occupational titles that are appropriate within health and social services.

An occupational group is based on the nature of duties and tasks, related requirements and the skill acquired either by experience or training. The classification is based on the Internal Classification of Occupations ISCO-88 of the International Labour Organization (ILO). The classification includes ten major groups of occupations. Major groups 2–9 have been formed on the basis of skill level. Within these, occupations are divided according to skill specialisation.

The definition is available in Finnish on the website of Statistics Finland at:
<http://www.tilastokeskus.fi/meta/luokitukset/ammatti/001-2010/kuvaus.html>

Legal form

More information about the classification of employer organisations is available on the website of Statistics Finland:

http://www.stat.fi/meta/kas/oik_yksikko_en.html , http://www.stat.fi/meta/kas/oik_muoto_en.html
and http://www.stat.fi/til/tyokay/index_en.html

This report uses the following classification:

<i>Classification by Statistics Finland</i>	<i>Classification used in this report</i>
Government authority	Public
Government enterprise	Public
Body governed by public law	Public
State church	Public
Other religious body	Public
Sole proprietor	Private
Decedent's estate	Private
Corporation subject to taxation	Private
General partnership	Private
Bankrupt's estate	Private
Limited partnership	Private
Limited company	Private
Mutual insurance company	Private
Savings bank	Private
Pension foundation or fund, authorised pension provider, unemployment or relief fund	Private
Housing company	Private
Co-operative society	Private
Foundation, fund	Third sector
Voluntary association	Third sector
Mutual indemnity insurance association	Third sector

"People of foreign nationality" and "people of foreign origin"

Two concepts are used to describe personnel of foreign background in section based on data retrieved from the Employment Statistics of Statistics Finland.

- "People of foreign nationality" mean persons who do not have a Finnish passport. Where a person has dual nationality, the Finnish citizenship takes priority.

http://www.stat.fi/meta/til/kans_en.html

- "People of foreign origin" mean persons who have been born outside Finland, or persons who have at least one parent who is not Finnish citizen. A person of foreign origin can have Finnish citizenship (i.e. Finnish passport) or foreign citizenship. However, where there is no data on the parents' nationality, a person is considered to be of Finnish origin if at least one of his or her parents was born in Finland.

http://www.stat.fi/meta/kas/syntypera_ja_ta_en.html

Professional practice rights

National Supervisory Authority for Welfare and Health (Valvira) grants, upon application, the right to practice as a licenced or authorised professional and authorises the use of the occupational title of healthcare professional.

Valvira makes decisions on the above matters, also in cases where training has been undertaken outside of Finland.

Definition of Professional practice rights in Valvira's Central Register of Health Care Professionals (Terhikki) is found in Valvira's web page

https://www.valvira.fi/en/web/en/healthcare/professional_practice_rights

In the section based on Valvira's data, persons who have no Finnish personal identity code recorded in the Terhikki register are defined **people of foreign nationality**.

Register description for Terhikki:

(https://www.valvira.fi/web/en/healthcare/professional_practice_rights/terhikki_register)

This report uses the following data retrieved from Terhikki:

1. Personal identity code (encrypted)
9. Municipality of residence
10. Country of residence
13. Qualifications required for licensed professionals, authorised professionals, and protected professional titles

15. Right of use for licensed professionals, authorised professionals, and protected professional titles

These data are supplemented with data on the country of residence on 31 December retrieved from the Population Information System. Personal identity code refers to the ordinary personal identity code of Finnish citizens and those who do not have a Finnish personal identity code are regarded as foreign nationals in Terhikki-data.

Quality Description

The data in this report relates to the year 2014 (Valvira data to the year 2015). They describe the situation at the end of the year.

Statistics Finland compiles the Employment Statistics from a number of different databases. One of the most important sources of information is the tax register. The statistics can only be compiled once all tax issues have been resolved, and therefore some of the data are a year older than in many other statistics.

The quality description for **Statistics Finland's Employment Statistics** is available on Statistics Finland's website, (http://tilastokeskus.fi/til/tyokay/meta_en.html)

The register description for Valvira's Central Register of Health Care Professionals (Terhikki) and other basic level material that is used in this report is available on Valvira's website (<https://www.valvira.fi/en/web/en/valvira/privacy-policy>).

Appendix tables

Appendix Table 1 A. Health and social services personnel in 2000, 2005 and 2010–2014

Appendix Table 1 B. Health and social services personnel of foreign nationality in 2000, 2005 and 2010–2014

Appendix Table 1 C. Health and social services personnel of foreign origin in 2000, 2005 and 2010–2014

Appendix Table 1 D. Health and social services personnel by sector according to the legal form of the employer in 2014

Appendix Table 1 E. Proportion of women in health and social services personnel in 2014

Appendix Table 2 A. Employment status of people with qualifications in health and social services in 2005, 2010 and 2012–2014

Appendix Table 2 B. People of foreign nationality with qualifications in health and social services in 2000, 2005 2010 and 2012–2014

Appendix Table 2 C. People of foreign origin with qualifications in health and social services in 2000, 2005, 2010 and 2012–2014

Appendix Table 2 D. Distribution in different sectors of people with qualifications in health and social services in 2005, 2010 and 2012–2014

Appendix Table 3. Employment status of people with qualifications in health and social services and distribution of the employed in different sectors in 2000, 2005, 2010 and 2014

Appendix Table 4 A. Professional titles in the health and social service sector (and in a few other sectors) in 2000, 2005 and 2010–2014, number and average age, percentages of those who will reach the age of 65 by 2020, 2025 and 2030, and percentages of people of foreign origin and people of foreign nationality in 2014

Appendix Table 4 AA. Employed persons of foreign origin or foreign nationality with professional titles in the health and social service sector (and a few other sectors)

Appendix Table 4 B. Average age of people with qualifications in health and social services by employment status in 2000, 2005 and 2010–2014 and percentages of those who were employed in 2014 and will reach the age of 65 by 2020, 2025 and 2030.

Appendix Table 4 C. People with qualifications in the health and social service sector by origin, nationality and employment status in 2014

Appendix Table 4 D. Health and social services personnel of foreign nationality in selected occupations by country of origin in 2014

Appendix Table 4 E. Numbers of professionals with valid professional practice rights* in 2014 and 2015 (aged 18 to 68)

Appendix Table 5. Number of health and social services personnel by occupational group and sector in 2014

Appendix Table 6. Occupational titles in health and social services by the legal form of the employer and gender, origin and nationality in 2014

Appendix Table 7. Health and social services personnel according to sector and the legal form of the employer in 2000–2014

Appendix table 8. Health and social services personnel by hospital district according to sector and the legal form of the employer in 2014

Appendix table 9. Health and social services personnel by region according to sector and the legal form of the employer in 2014

Appendix Table 10. Numbers of professionals with valid professional practice rights abroad

Appendix Table 11. Numbers of Finnish and foreign nurses and physicians with valid professional practice rights abroad

Appendix Table 1 A Health and social services personnel in 2000, 2005 and 2010–2014*

	2005		2010	2011	2012	2013	2014		Female %
	n	%	n	n	n	n	n	%	
Health and social services, total	335 700	100	372 539	377 027	384 543	386 364	385 482	100	88,0
Health services	169 609	50	180 027	181 983	182 594	181 786	180 724	46,9	85,1
Hospital services	92 420	27	96 664	97 492	97 683	98 048	97 328	25,2	84,1
Other physician services*	66 213	21	68 315	67 773	67 343	66 104	65 625	17,0	89,1
Other health services	10 976	3	15 048	16 718	17 568	17 634	17 771	4,6	76,0
Social services	166 134	50	192 512	195 044	201 949	204 578	204 758	53,1	90,5
Social services for the elderly	69 614	18	73 607	74 484	78 702	79 418	79 862	20,7	94,0
Social services for the disabled	..		18 842	19 510	20 261	21 038	21 591	5,6	84,7
Child day care	59 129	19	61 581	62 814	63 751	63 575	62 716	16,3	97,0
Other social services	37 291	12	38 482	38 236	39 235	40 547	40 589	10,5	76,7

* Including dental care and municipal health centres

Appendix Table 1 B Health and social services personnel of foreign nationality in 2000, 2005 and 2010–2014*

	2000	2005	2010	2011	2012	2013	2014	%	Female %
Health and social services, total	2 270	3 390	6 060	6 830	7 324	7 560	7 529	100	79,4
Health services	820	1 450	2 400	2 850	3 004	3 183	3 055	40,6	76,4
Social services	1 450	1 940	3 660	3 980	4 320	4 377	4 474	59,4	81,4

Proportion of the total personnel in health and social services

Health and social services, total	0,7	1,0	1,7	1,8	1,9	2,0	2,0
Health services	0,5	0,9	1,4	1,6	1,6	1,8	1,7
Social services	0,9	1,2	1,9	2,0	2,1	2,1	2,2

Appendix Table 1 C Health and social services personnel of foreign origin in 2000, 2005 and 2010–2014 *

	2000	2005	2010	2011	2012	2013	2014	2014 s 2010–2014	Female %
Health and social services, total	4 810	7 760	13 310	14 257	16 204	17 243	17 755	100	81,3
Health services	2 100	3 570	5 630	6 090	6 993	7 512	7 608	42,8	78,2
Social services	2 710	4 190	7 690	8 167	9 211	9 731	10 147	57,2	83,6

Proportion of the total personnel in health and social services

Health and social services, total	1,6	2,0	3,6	3,6	4,2	4,5	4,6
Health services	1,3	1,9	3,2	3,2	3,8	4,1	4,2
Social services	1,8	2,1	4,0	4,0	4,9	4,8	5,0

Appendix Table 1 D Health and social services personnel by sector according to the legal form of the employer in 2014

	Public sector	Private sector	Third sector	Total	Public sector	Private sector	Third sector	Total
Health and social services, total	277 979	72 973	34 530	385 482	72,1	18,9	9,0	100
Health services	141 002	34 901	4 821	180 724	78,0	19,3	2,7	100
Hospital services	90 581	4 124	2 623	97 328	93,1	4,2	2,7	100
Hospital services	89 949	1 963	632	92 544	97,2	2,1	0,7	100
Rehabilitation centres and nursing ho	632	2 161	1 991	4 784	13,2	45,2	41,6	100
Physician services*	47 365	17 199	1 061	65 625	72,2	26,2	1,6	100
General medical practice activities**	47250	333	1	47 584	99,3	0,7	0,0	100
Specialist medical practice activities	70	11894	1 045	13 009	0,5	91,4	8,0	100
Dental practice activities***	45	4972	15	5 032	0,9	98,8	0,3	100
Other health services	3 056	13 578	1 137	17 771	17,2	76,4	6,4	100
Physiotherapy	85	4 109	46	4 240	2,0	96,9	1,1	100
Laboratory examinations	1 387	1 192	825	3 404	40,7	35,0	24,2	100
Diagnostic imaging examinations	23	137		160	14,4	85,6	0,6	100
Ambulance service	213	1 720	117	2 050	10,4	83,9	5,7	100
Other health care services	1 348	6 420	149	7 917	17,0	81,1	1,9	100
Social services	136 977	38 072	29 709	204 758	66,9	18,6	14,5	100
Social services for the elderly, total	51 349	17 032	11 481	79 862	64,3	21,3	14,4	100
Residential nursing care activities for	17 763	1 517	2 283	21 563	82,4	7,0	10,6	100
Sheltered housing activities for the elc	12 144	11 919	7 659	31 722	38,3	37,6	24,1	100
Home help services for the elderly and	19 200	3 197	416	22 813	84,2	14,0	1,8	100
Day activity services for the elderly	785	66	82	933	84,1	7,1	8,8	100
Other services without accommodatio	1 457	333	1 041	2 831	51,5	11,8	36,8	100
Services for the disabled, total	12 398	5 213	3 980	21 591	57,4	24,1	18,4	100
Residential care activities for the disal	147	30	0	177	83,1	16,9	0,0	100
Residential nursing and care activities	597	2 578	960	4 135	14,4	62,3	23,2	100
Sheltered housing activities for the dis	8 319	2 335	2 497	13 151	63,3	17,8	19,0	100
Day activity and sheltered work servic	3 335	270	523	4 128	80,8	6,5	12,7	100
Child day care	55 029	5 112	2 575	62 716	87,7	8,2	4,1	100
Child day-care homes	52 715	4 596	2 065	59 376	88,8	7,7	3,5	100
Other child day care	2 314	516	510	3 340	69,3	15,4	15,3	100
Other social services	18 201	10 715	11 673	40 589	44,8	26,4	28,8	100
Residential care activities for mental h	140	3 061	773	3 974	3,5	77,0	19,5	100
Institutions for substance abusers	498	119	745	1 362	36,6	8,7	54,7	100
Residential care activities for substan	209	149	400	758	27,6	19,7	52,8	100
Residential and professional family ca	3 228	4 631	1 332	9 191	35,1	50,4	14,5	100
Mother and child homes and shelters	6	4	490	500	1,2	0,8	98,0	100
Other institutions and housing service	601	228	548	1 377	43,6	16,6	39,8	100
Home help services for others than th	255	792	20	1 067	23,9	74,2	1,9	100
Day activity and sheltered work servic	1 150	212	1 854	3 216	35,8	6,6	57,6	100
Outpatient rehabilitation for intoxicant	624	18	442	1 084	57,6	1,7	40,8	100
Other social work activities without ac	11 490	1 501	5 069	18 060	63,6	8,3	28,1	100

* Including dental care and municipal health centres

** Including dental care in municipal health centres

** Including dental care in the private sector

Appendix Table 1 E Proportion of women in health and social services personnel in 2014

Age group	Social services	Health services	Total	Employed femal persons total
68 year olds	62	43	105	398
67 year olds	494	279	773	2 887
66 year olds	618	406	1 024	3 569
65 year olds	763	604	1 367	4 719
64 year olds	1 402	1 068	2 470	8 083
63 year olds	2 197	1 905	4 102	13 048
62 year olds	3 573	2 879	6 452	20 378
61 year olds	3 835	3 594	7 429	22 765
60 year olds	4 314	4 096	8 410	24 761
59 year olds	4 754	4 293	9 047	27 206
58 year olds	4 958	4 758	9 716	27 840
57 year olds	5 169	4 781	9 950	27 153
56 year olds	4 968	4 641	9 609	28 647
55 year olds	5 048	4 946	9 994	29 267
54 year olds	5 276	4 778	10 054	29 462
53 year olds	5 050	4 710	9 760	29 634
52 year olds	5 027	4 501	9 528	30 422
51 year olds	5 019	4 498	9 517	30 189
50 year olds	4 823	4 307	9 130	29 675
49 year olds	4 691	4 165	8 856	29 536
48 year olds	4 704	4 066	8 770	29 481
47 year olds	4 650	4 163	8 813	28 630
46 year olds	4 634	3 897	8 531	26 510
45 year olds	4 244	3 704	7 948	26 068
44 year olds	4 124	3 483	7 607	25 260
43 year olds	4 218	3 507	7 725	23 953
42 year olds	4 129	3 324	7 453	23 089
41 year olds	3 727	3 085	6 812	25 554
40 year olds	3 982	3 417	7 399	26 197
39 year olds	4 104	3 569	7 673	26 894
38 year olds	4 347	3 563	7 910	26 563
37 year olds	4 216	3 497	7 713	25 641
36 year olds	4 001	3 394	7 395	25 575
35 year olds	3 898	3 346	7 244	25 092
34 year olds	3 711	3 077	6 788	25 241
33 year olds	3 634	3 220	6 854	25 748
32 year olds	3 718	3 309	7 027	25 794
31 year olds	3 857	3 471	7 328	24 907
30 year olds	3 789	3 320	7 109	24 023
29 year olds	3 767	3 202	6 969	22 983
28 year olds	3 494	3 146	6 640	22 184
27 year olds	3 388	2 984	6 372	23 075
26 year olds	3 623	2 939	6 562	22 394
25 year olds	3 599	2 602	6 201	22 184
24 year olds	3 577	2 189	5 766	21 264
23 year olds	3 213	1 753	4 966	20 083
22 year olds	2 971	1 161	4 132	18 572
21 year olds	2 655	846	3 501	17 744
20 year olds	2 420	648	3 068	15 655
19 year olds	1 823	483	2 306	13 788
18 year olds	997	225	1 222	8 009
Female total	185 282	153 859	339 141	1 149 191
Male total	19 476	26 865	46 341	1 124 785
Total	204 758	180 724	385 482	2 273 976

Appendix Table 2 A Employment status of people with qualifications in health and social services in 2005, 2010 and 2012–2014

Employment status	2005	2010	2012	2013	2014	2013-2014	2005	2010	2012	2013	2014
men + women, total	n	n	n	n	n	Change (%)	%	%	%	%	%
Employed	263 300	307 967	325 160	327 841	329 836	0,6	74,6	75,4	74,7	73,7	72,5
Unemployed	13 500	11 390	11 911	15 438	18 779	21,6	3,8	2,8	2,8	3,5	4,1
Retired	54 700	70 938	79 078	83 637	88 245	5,5	15,5	17,4	18,4	18,8	19,4
Not in labour force*	21 600	17 974	18 043	18 179	17 962	-1,2	6,1	4,4	4,2	4,1	3,9
Total	353 100	408 269	434 192	445 095	454 822	2,2	100	100	100	100	100

* not in labour force means stay-at-home parents, students, etc.

Appendix Table 2 B People of foreign nationality with qualifications in health and social services in 2000, 2005 2010 and 2012–2014

Employment status	People of foreign nationality							change	%
	2000	2005	2010	2012	2013	2014	n 2010–2014		
	n	n	n	n	n	n	n		
Employed	1 340	2 065	3 580	4 597	4 638	4 497	917	25,6	
Unemployed	550	470	590	672	896	827	237	40,2	
Retired	75	135	220	289	316	344	124	56,4	
Not in labour force*	695	750	1 050	1 182	1 192	1 199	149	14,2	
Total	2 660	3 425	5 430	6 740	7 042	6 867	1 437	26,5	

* not in labour force means stay-at-home parents, students, etc.

Appendix Table 2 C. People of foreign origin with qualifications in health and social services in 2000, 2005, 2010 and 2012–2014

People of foreign origin						
	2000	2005	2010	2012	2013	2014
Employment status	n	n	n	n	n	n
Employed	3 460	5 655	9 405	11 615	12 338	12 705
Unemployed	925	830	1 050	1 197	1 633	1 822
Retired	370	520	710	895	967	1 067
Not in labour force*	1 080	1 315	1 665	1 873	1 966	1 991
Total	5 835	8 320	12 840	15 580	16 904	17 585

* not in labour force means stay-at-home parents, students, etc.

Appendix Table 2 D. Distribution in different sectors of people with qualifications in health and social services in 2005, 2010 and 2012–2014

Sector	2005	2010	2012	2013	2014	2005	2010	2012	2013	2014
	n	n	n	n	n	%	%	%	%	%
Public administration	7 400	9 793	10 368	10 439	9 401	2,8	3,2	3,2	3,2	2,9
<i>of which health and social service -</i>		4 185	3 913	3 827	2 799	-	1,4	1,2	1,2	0,8
Education	11 700	13 575	14 704	14 628	14 837	4,4	4,4	4,5	4,5	4,5
Pharmacies	6 400	6 486	6 519	6 514	6 532	2,4	2,1	2,0	2,0	2,0
Temporary employment agencies	1 100	3 255	3 365	3 193	3 210	0,4	1,1	1,0	1,0	1,0
Other sectors	32 700	33 908	34 983	35 842	38 204	12,4	11,0	10,8	10,9	11,6
Social services	81 400	107 024	118 002	120 171	121 464	30,9	34,8	36,3	36,7	36,8
Health services	122 700	133 926	137 233	137 054	136 188	46,6	43,5	42,2	41,8	41,3
Health and social services, total	204 000	240 950	255 235	257 225	257 652	77,5	78,2	78,5	78,5	78,1
Qualifications in health and social services, total	263 300	307 967	325 160	327 841	329 836	100	100	100	100	100

Appendix Table 3. Employment status of people with qualifications in health and social services and distribution of the employed in different sectors in 2000, 2005, 2010 and 2014

Qualifications in health and social services, total

Employment status	2000		2005		2010		2014	
	n	%	n	%	n	%	n	%
<i>Sector</i>								
Employed	227 300	72,7	263 300	74,6	303 000	75,1	325 619	71,6
<i>Public administration</i>	6 100	2,7	7 400	2,8	9 800	3,2	9 401	2,9
<i>Education</i>	8 300	3,7	11 700	4,4	13 600	4,5	14 837	4,6
<i>All other sectors</i>	37 300	16,4	40 250	15,3	43 900	14,5	47 946	14,7
<i>Health and social services</i>	175 700	77,3	204 100	77,5	235 800	77,6	257 652	79,1
<i>All sectors</i>		100		100		100		100
<i>Of health and social services</i>								
<i>Social services</i>	65 100	37,1	81 400	39,9	103 100	43,7	121 464	47,1
<i>Health services</i>	110 600	62,9	122 700	60,1	132 700	56,3	136 188	52,9
Unemployed	19 600	6,3	13 500	3,8	11 400	2,8	18 779	4,1
Retired	41 800	13,4	54 700	15,5	70 900	17,6	88 245	19,4
Not in labour force*	24 000	7,7	21 600	6,1	18 000	4,5	17 962	3,9
Total	312 800	100	353 100	100	403 300	100	454 822	100

* Not in labour force includes stay-at-home parents, students, etc.

Physicians

Employment status	2000		2005		2010		2014	
	n	%	n	%	n	%	n	%
<i>Sector</i>								
Employed	16 210	83,6	18 030	83,2	20 040	81,6	20 861	78,5
<i>Public administration</i>	460	2,8	450	2,5	510	2,6	218	1,0
<i>Education</i>	910	5,6	860	4,8	850	4,2	894	4,3
<i>All other sectors</i>	950	5,9	1 470	8,2	1 820	9,1	2 137	10,2
<i>Health and social services</i>	13 890	85,7	15 260	84,6	16 870	84,1	17 612	84,4
<i>All sectors</i>		100		100		100		100
<i>Of health and social services</i>								
<i>Social services</i>	260	1,9	280	1,8	310	1,5	284	1,6
<i>Health services</i>	13 630	98,1	14 980	98,2	16 560	82,6	17 328	98,4
Unemployed	155	0,8	130	0,6	150	0,7	233	0,9
Retired	2 110	10,9	2 760	12,7	3 710	18,5	4 762	17,9
Not in labour force*	905	4,7	760	3,5	680	3,4	703	2,6
Total	19 380	100	21 680	100	24 570	100	26 559	100

* Not in labour force includes stay-at-home parents, students, etc.

Nurses, midwives and public health nurses

Employment status	2000		2005		2010		2014	
	n	%	n	%	n	%	n	%
<i>Sector</i>								
Employed	58 600	70,9	67 200	73,8	75 000	75,0	80 622	73,4
<i>Public administration</i>	1 500	2,6	1 700	2,5	1 900	2,6	439	0,5
<i>Education</i>	900	1,5	1 000	1,5	800	1,1	772	1,0
<i>All other sectors</i>	5 900	10,1	5 900	8,8	5 900	7,9	7 576	9,4
<i>Health and social services</i>	50 400	86,0	58 900	87,6	66 300	88,4	71 835	89,1
<i>All sectors</i>		100		100		100		100
<i>Of health and social services</i>								
<i>Social services</i>	7 800	15,5	9 700	16,5	12 100	16,1	13 851	19,3
<i>Health services</i>	42 600	84,5	49 200	83,5	54 200	72,3	57 984	80,7
Unemployed	5 100	6,2	1 900	2,1	1 300	1,7	2 205	2,0
Retired	12 900	15,6	16 600	18,2	20 400	27,2	23 999	21,9
Not in labour force*	6 100	7,4	5 000	5,5	3 300	4,5	2 984	2,7
Total	82 700	100	91 000	100	100 000	100	109 810	100

* Not in labour force includes stay-at-home parents, students, etc.

Practical nurses and similar (vocational social services qualifications)

Employment status	2000		2005		2010		2014	
Sector	n	%	n	%	n	%	n	%
Employed	103 730	70,5	117 400	71,8	135 200	72,5	147 630	69,1
<i>Public administration</i>	2 450	2,4	2 500	2,1	3 300	2,4	671	0,5
<i>Education</i>	3 400	3,3	5 700	4,9	7 200	5,3	8 169	5,5
<i>All other sectors</i>	16 060	15,5	16 900	14,4	18 300	13,6	22 127	15,0
<i>Health and social services</i>	80 980	78,1	92 300	78,6	106 400	78,7	116 663	79,0
<i>All sectors</i>		100		100		100		100
<i>Of health and social services</i>								
<i>Social services</i>	48 770	47,0	58 300	63,2	71 900	53,2	84 748	72,6
<i>Health services</i>	32 210	31,1	34 000	36,8	34 500	25,5	31 915	27,4
Unemployed	11 640	7,9	9 200	5,6	7 900	5,8	12 685	5,9
Retired	18 840	12,8	25 300	15,5	33 500	24,7	43 004	20,1
Not in labour force*	13 010	8,8	11 500	7,0	10 000	7,4	10 410	4,9
Total	147 220	100	163 460	100	186 500	100	213 729	100

* Not in labour force includes stay-at-home parents, students, etc.

Nurses

Employment status	2000		2005		2010		2014	
Sector	n	%	n	%	n	%	n	%
Employed	45 500	72,2	52 200	75,2	57 200	75,6	61 207	73,9
<i>Public administration</i>	1 120	2,5	1 300	2,5	1 500	2,6	316	0,5
<i>Education</i>	620	1,4	600	1,1	600	1,0	555	0,9
<i>All other sectors</i>	4 400	9,7	4 700	9,0	4 400	7,7	5 768	9,4
<i>Health and social services</i>	39 400	86,6	45 700	87,5	50 800	88,7	54 568	89,2
<i>All sectors</i>		100		100		100		100
<i>Of health and social services</i>								
<i>Social services</i>	6 400	16,2	7 900	17,3	9 700	16,9	11 177	20,5
<i>Health services</i>	32 900	83,8	37 800	82,7	41 100	71,8	43 391	79,5
Unemployed	4 000	6,3	1 400	2,0	900	1,6	1 611	1,9
Retired	8 900	14,1	11 900	17,1	15 100	26,4	17 886	21,6
Not in labour force*	4 700	7,5	3 900	5,6	2 500	4,3	2 159	2,6
Total	63 000	100	69 400	100	75 700	100	82 863	100

* Not in labour force includes stay-at-home parents, students, etc.

Public health nurses

Employment status	2000		2005		2010		2014	
Sector	n	%	n	%	n	%	n	%
Employed	9 960	71,5	11 900	76,7	14 140	78,4	15 560	76,4
<i>Public administration</i>	300	3,0	320	2,7	410	2,9	115	0,7
<i>Education</i>	240	2,4	330	2,8	200	1,4	181	1,2
<i>All other sectors</i>	1 190	11,9	1 100	9,2	1 220	8,6	1 452	9,3
<i>Health and social services</i>	8 230	82,6	10 200	85,7	12 320	87,1	13 812	88,8
<i>All sectors</i>		100		100		100		100
<i>Of health and social services</i>								
<i>Social services</i>	1 110	13,5	1 520	14,9	2 140	15,1	2 391	17,3
<i>Health services</i>	7 120	86,5	8 630	85,1	10 180	72,0	11 421	82,7
Unemployed	865	6,2	370	2,4	250	1,8	445	2,2
Retired	2 070	14,9	2 420	15,6	2 980	21,1	3 728	18,3
Not in labour force*	1 025	7,4	820	5,3	660	4,7	633	3,1
Total	13 930	100	15 510	100	18 030	100	20 366	100

* Not in labour force includes stay-at-home parents, students, etc.

Midwives

Employment status	2000		2005		2010		2014	
	n	%	n	%	n	%	n	%
Employed	3 190	54,4	3 420	56,3	3 650	58,0	3 855	58,6
<i>Public administration</i>	50	1,6	40	1,2	40	1,2	8	0,2
<i>Education</i>	50	1,6	50	1,5	50	1,3	36	0,9
<i>All other sectors</i>	320	10,0	320	9,4	310	8,4	356	9,2
<i>Health and social services</i>	2 770	86,8	3 000	87,7	3 250	89,2	3 455	89,6
<i>All sectors</i>		100		100		100		100
<i>Of health and social services</i>								
<i>Social services</i>	230	8,3	250	8,3	280	7,8	283	8,2
<i>Health services</i>	2 540	91,7	2 760	91,7	2 970	81,4	3 172	91,8
Unemployed	295	5,0	110	1,8	60	1,8	149	2,3
Retired	1 970	33,6	2 210	36,4	2 340	64,2	2 385	36,2
Not in labour force*	410	7,0	330	5,4	240	6,5	192	2,9
Total	5 860	100	6 070	100	6 290	100	6 581	100

* Not in labour force includes stay-at-home parents, students, etc.

Radiographers

Employment status	2000		2005		2010		2014	
	n	%	n	%	n	%	n	%
Employed	2 760	80,7	2 920	78,9	3 100	74,2	3 262	70,9
<i>Public administration</i>	20	0,7	20	0,7	20	0,6	3	0,1
<i>Education</i>	30	1,1	30	1,0	20	0,7	15	0,5
<i>All other sectors</i>	290	10,5	270	9,2	260	8,3	263	8,1
<i>Health and social services</i>	2 420	87,7	2 600	89,0	2 800	90,4	2 981	91,4
<i>All sectors</i>		100		100		100		100
<i>Of health and social services</i>								
<i>Social services</i>	70	2,9	60	2,3	60	2,0	48	1,6
<i>Health services</i>	2 350	97,1	2 540	97,7	2 740	88,4	2 933	98,4
Unemployed	115	3,4	65	1,8	60	1,8	111	2,4
Retired	360	10,5	570	15,4	930	29,8	1 153	25,1
Not in labour force*	185	5,4	140	3,8	100	3,1	72	1,6
Total	3 420	100	3 700	100	4 180	100	4 598	100

* Not in labour force includes stay-at-home parents, students, etc.

Laboratory technologists

Employment status	2000		2005		2010		2014	
	n	%	n	%	n	%	n	%
Employed	5 860	83,6	6 020	81,2	5 970	75,3	5 908	70,2
<i>Public administration</i>	30	0,5	40	0,7	40	0,6	6	0,1
<i>Education</i>	250	4,3	240	4,0	200	3,3	202	3,4
<i>All other sectors</i>	690	11,8	770	12,8	710	11,9	653	11,1
<i>Health and social services</i>	4 890	83,4	4 980	82,7	5 030	84,2	5 047	85,4
<i>All sectors</i>		100		100		100		100
<i>Of health and social services</i>								
<i>Social services</i>	70	1,4	90	1,8	90	1,5	78	1,5
<i>Health services</i>	4 820	98,6	4 890	98,2	4 940	82,8	4 969	98,5
Unemployed	215	3,1	145	2,0	120	1,9	155	1,8
Retired	540	7,7	890	12,0	1 590	26,6	2 163	25,7
Not in labour force*	390	5,6	345	4,7	260	4,3	190	2,3
Total	7 010	100	7 410	100	7 930	100	8 416	100

* Not in labour force includes stay-at-home parents, students, etc.

Physiotherapists

Employment status	2000		2005		2010		2014	
	n	%	n	%	n	%	n	%
Employed	8 290	84,3	9 470	85,6	10 480	85,1	11 254	81,9
<i>Public administration</i>	150	1,8	180	1,9	190	1,8	30	0,3
<i>Education</i>	250	3,0	280	3,0	300	2,9	367	3,3
<i>All other sectors</i>	1 210	14,6	1 440	15,2	1 660	15,8	2 321	20,6
<i>Health and social services</i>	6 690	80,7	7 570	79,9	8 340	79,5	8 536	75,8
<i>All sectors</i>		100		100		100		100
<i>Of health and social services</i>								
<i>Social services</i>	540	8,1	640	8,5	820	7,8	914	10,7
<i>Health services</i>	6 150	91,9	6 930	91,5	7 520	71,7	7 622	89,3
Unemployed	480	4,9	330	3,0	350	3,4	521	3,8
Retired	350	3,6	580	5,2	970	9,2	1 434	10,4
Not in labour force*	705	7,2	680	6,1	510	4,9	524	3,8
Total	9 830	100	11 060	100	12 320	100	13 733	100

* Not in labour force includes stay-at-home parents, students, etc.

Occupational therapists

Employment status	2000		2005		2010		2014	
	n	%	n	%	n	%	n	%
Employed	980	87,5	1 430	89,4	1 930	89,5	2 366	88,3
<i>Public administration</i>	15	1,5	30	2,1	40	2,1	21	0,9
<i>Education</i>	75	7,7	70	4,9	80	4,1	77	3,3
<i>All other sectors</i>	70	7,1	110	7,7	140	7,1	236	10,0
<i>Health and social services</i>	820	83,7	1 220	85,3	1 670	86,7	2 032	85,9
<i>All sectors</i>		100		100		100		100
<i>Of health and social services</i>								
<i>Social services</i>	160	19,5	270	22,1	390	20,3	586	28,8
<i>Health services</i>	660	80,5	950	77,9	1 280	66,4	1 446	71,2
Unemployed	40	3,6	40	2,5	70	3,5	100	3,7
Retired	10	0,9	20	1,3	40	2,1	79	2,9
Not in labour force*	80	7,1	110	6,9	120	6,1	133	5,0
Total	1 120	100	1 600	100	2 150	100	2 678	100

* Not in labour force includes stay-at-home parents, students, etc.

Masters of Health Care and similar qualifications

Employment status	2000		2005		2010		2014	
	n	%	n	%	n	%	n	%
Employed	3 010	83,8	4 160	81,3	5 900	80,3	6 740	76,2
<i>Public administration</i>	260	8,6	290	7,0	370	6,3	223	3,3
<i>Education</i>	1 250	41,5	1 750	42,1	2 230	37,8	2 341	34,7
<i>All other sectors</i>	270	9,0	460	11,1	750	12,7	1 157	17,2
<i>Health and social services</i>	1 230	40,9	1 680	40,4	2 550	43,3	3 019	44,8
<i>All sectors</i>		100		100		100		100
<i>Of health and social services</i>								
<i>Social services</i>	200	16,3	320	19,0	500	8,4	566	18,7
<i>Health services</i>	1 030	83,7	1 360	81,0	2 060	34,8	2 453	81,3
Unemployed	120	3,3	110	2,1	140	2,3	277	3,1
Retired	350	9,7	620	12,1	1 040	17,5	1 477	16,7
Not in labour force*	160	4,5	230	4,5	270	4,6	355	4,0
Total	3 590	100	5 120	100	7 340	100	8 849	100

* Not in labour force includes stay-at-home parents, students, etc.

Polytechnic degrees in health services

Employment status	2000		2005		2010		2014	
Sector	n	%	n	%	n	%	n	%
Employed	335	66,3	850	80,6	2 280	88,3	3 018	81,9
<i>Public administration</i>	10	3,0	150	17,6	340	14,7	20	0,7
<i>Education</i>	15	4,5	50	5,9	60	2,5	83	2,8
<i>All other sectors</i>	105	31,3	210	24,7	460	16,2	937	31,0
<i>Health and social services</i>	205	61,2	450	52,9	1 420	66,5	1 978	65,5
<i>All sectors</i>		100		101		100		100
<i>Of health and social services</i>								
<i>Social services</i>	50	24,4	80	17,8	230	16,8	338	17,1
<i>Health services</i>	155	75,6	370	82,2	1 190	83,2	1 640	82,9
Unemployed	70	13,9	55	5,2	90	3,1	187	5,1
Retired	5	1,0	15	1,4	230	1,8	267	7,2
Not in labour force*	95	18,8	135	12,8	190	6,7	215	5,8
Total	505	100	1 055	100	2 790	100	3 687	100

* Not in labour force includes stay-at-home parents, students, etc.

Dentists

Employment status	2000		2005		2010		2014	
Sector	n	%	n	%	n	%	n	%
Employed	4 590	77,4	4 470	74,7	4 400	70,7	4 357	67,6
<i>Public administration</i>	60	1,3	40	0,9	30	0,7	9	0,2
<i>Education</i>	150	3,3	140	3,1	110	2,5	118	2,7
<i>All other sectors</i>	110	2,4	210	4,7	220	5,0	274	6,3
<i>Health and social services</i>	4 270	93,0	4 160	93,1	4 040	91,8	3 956	90,8
<i>All sectors</i>		100		100		100		100
Unemployed	50	0,8	35	0,6	40	0,8	39	0,6
Retired	1 130	19,1	1 360	22,7	1 670	38,1	1 967	30,5
Not in labour force*	165	2,8	120	2,0	110	2,5	82	1,3
Total	5 930	100	5 980	100	6 220	100	6 445	100

* Not in labour force includes stay-at-home parents, students, etc.

Dental hygienists

Employment status	2000		2005		2010		2014	
Sector	n	%	n	%	n	%	n	%
Employed	1 220	85,9	1 570	90,8	1 870	91,2	2 117	87,3
<i>Public administration</i>	10	0,8	20	1,3	20	1,1	6	0,3
<i>Education</i>	20	1,6	20	1,3	20	1,1	22	1,0
<i>All other sectors</i>	120	9,8	160	10,2	190	10,2	222	10,5
<i>Health and social services</i>	1 070	87,7	1 410	89,8	1 640	87,7	1 867	88,2
<i>All sectors</i>		100		100		100		100
Unemployed	65	4,6	50	2,9	40	2,0	66	2,7
Retired	10	0,7	20	1,2	50	2,4	145	6,0
Not in labour force*	130	9,2	105	6,1	80	3,9	96	4,0
Total	1 420	100	1 730	100	2 050	100	2 424	100

* Not in labour force includes stay-at-home parents, students, etc.

Dental assistants

Employment status	2000		2005		2010		2014	
Sector	n	%	n	%	n	%	n	%
Employed	4 280	83,1	4 050	85,3	3 720	83,4	3 205	74,7
<i>Public administration</i>	70	1,6	50	1,2	40	1,1	7	0,2
<i>Education</i>	60	1,4	40	1,0	30	0,8	27	0,8
<i>All other sectors</i>	660	15,4	560	13,8	510	13,7	447	13,9
<i>Health and social services</i>	3 490	81,5	3 400	84,0	3 140	84,4	2 724	85,0
<i>All sectors</i>		100		100		100		100
Unemployed	270	5,2	170	3,6	120	2,7	131	3,1
Retired	160	3,1	260	5,5	490	11,0	870	20,3
Not in labour force*	445	8,6	270	5,7	130	2,9	83	1,9
Total	5 150	100	4 750	100	4 460	100	4 289	100

* Not in labour force includes stay-at-home parents, students, etc.

Bachelors of Social Services and previous corresponding vocational qualifications

Employment status	2000		2005		2010		2014	
Sector	n	%	n	%	n	%	n	%
Employed	11 430	77,8	18 080	82,4	24 940	86,6	29 260	84,7
<i>Public administration</i>	940	12,2	1 670	13,6	2 560	14,6	970	3,3
<i>Education</i>	720	9,3	1 110	9,0	1 220	7,0	1 405	4,8
<i>All other sectors</i>	2 050	26,6	3 030	24,7	3 610	20,6	5 940	20,3
<i>Health and social services</i>	7 720	67,6	12 290	67,6	17 550	67,6	20 945	71,6
<i>All sectors</i>		100		100		100		100
<i>Of health and social services</i>								
<i>Social services</i>	7 090	91,8	11 360	92,4	16 410	93,5	19 812	94,6
<i>Health services</i>	630	8,2	930	7,6	1 150	6,6	1 133	5,4
Unemployed	1280	8,7	1 220	5,6	920	3,2	1 767	5,1
Retired	520	3,5	810	3,7	1 300	4,5	2 011	5,8
Not in labour force*	1460	9,9	1 830	8,3	1 640	5,7	1 501	4,3
Total	14 690	100	21 940	100	28 800	100	34 539	100

* Not in labour force includes stay-at-home parents, students, etc.

Pharmacists and pharmaceutical technicians

Employment status	2000		2005		2010		2014	
Sector	n	%	n	%	n	%	n	%
Employed	6 820	65,3	7 430	65,9	7 830	64,6	8 169	64,4
<i>Public administration</i>	120	1,8	130	1,7	230	2,9	103	1,3
<i>Education</i>	180	2,6	210	2,8	220	2,8	209	2,6
<i>All other sectors</i>	5 930	87,0	6 460	86,9	6 700	85,6	7 122	87,2
<i>Health and social services</i>	590	8,7	630	8,5	660	8,7	735	9,0
<i>All sectors</i>		100		100		100		100
Unemployed	140	1,3	95	0,8	140	1,7	239	1,9
Retired	3 090	29,6	3 380	30,0	3 750	47,9	3 848	30,3
Not in labour force*	395	3,8	370	3,3	410	5,2	424	3,3
Total	10 440	100	11 270	100	12 120	100	12 680	100

* Not in labour force includes stay-at-home parents, students, etc.

Veterinary practitioners

Employment status	2000		2005		2010		2014	
Sector	n	%	n	%	n	%	n	%
Employed	1 060	75,2	1220	75,8	1 520	76,3	1 706	75,3
<i>Public administration</i>	95	9,0	120	9,8	210	13,8	67	3,9
<i>Education</i>	95	9,0	130	10,7	180	12,0	102	6,0
<i>All other sectors</i>	785	74,1	880	72,1	1 060	69,6	1 500	87,9
<i>Health and social services</i>	85	8,0	90	7,4	660	0,3	37	2,2
<i>All sectors</i>		100		100		100		100
Unemployed	15	1,1	15	0,9	30	1,8	49	2,2
Retired	270	19,1	310	19,3	350	23,2	380	16,8
Not in labour force*	65	4,6	60	3,7	90	6,0	131	5,8
Total	1 410	100	1 610		2 000	100	2 266	100

* Not in labour force includes stay-at-home parents, students, etc.

Dispensing opticians

Employment status	2000		2005		2010		2014	
Sector	n	%	n	%	n	%	n	%
Employed	1 180	86,8	1350	84,9	1 490	80,9	1 596	77,4
<i>Public administration</i>	5	1,7	10	0,7	0	0,2	0	0,0
<i>Education</i>	20	4,2	20	2,2	10	0,7	15	0,9
<i>All other sectors</i>	1 110	94,1	1290	97,0	1 430	95,8	1 484	93,0
<i>Health and social services</i>	45	0,0	40	100,0	660	3,4	97	6,1
<i>All sectors</i>		100		100		100		100
Unemployed	20	1,5	45	2,8	80	5,1	90	4,4
Retired	100	7,4	140	8,8	210	13,9	298	14,5
Not in labour force*	55	4,0	60	3,8	70	4,6	77	3,7
Total	1 360	100	1 590	100	1 840	100	2 061	100

* Not in labour force includes stay-at-home parents, students, etc.

Early childhood educators **

Employment status	2000		2005		2010		2014	
Sector	n	%	n	%	n	%	n	%
Employed	18 000	83,3	19 650	83,1	21 099	83,3	21 542	79,7
<i>Public administration</i>	760	4,2	840	4,3	1 016	4,8	206	1,0
<i>Education</i>	3 700	20,6	5 000	25,4	5 437	25,8	5 743	26,7
<i>All other sectors</i>	1 640	9,1	1 960	10,0	2 345	11,1	3 437	16,0
<i>Health and social services</i>	11 900	66,1	11 850	60,3	12 301	58,3	12 156	56,4
<i>All sectors</i>		100		100		100		100
<i>Of health and social services</i>								
<i>Social services</i>	11 620	97,6	11 530	97,3	11 933	56,6	11 802	97,1
<i>Health services</i>	280	2,4	320	2,7	368	1,7	354	2,9
Unemployed	700	3,2	690	2,9	585	2,3	960	3,6
Retired	1 200	5,6	1 710	7,2	2 512	9,9	3 482	12,9
Not in labour force*	1 600	7,4	1 620	6,8	1 137	4,5	1 037	3,8
Total	21 600	100	23 750	100	25 333	100	27 021	100

* Not in labour force includes stay-at-home parents, students, etc.

100 100

** Qualifications for early childhood educators, psychologists and speech therapists (or similar) are not qualifications in health and social services

Psychologists**

Employment status	2000		2005		2010		2014	
Sector	n	%	n	%	n	%	n	%
Employed	5 780	78,6	6 026	73,8
<i>Public administration</i>	440	7,6	105	1,7
<i>Education</i>	830	14,4	825	13,7
<i>All other sectors</i>	1 050	18,1	1 271	21,1
<i>Health and social services</i>	2 210		2 720		3 460	59,9	3 825	63,5
<i>All sectors</i>						100		100
<i>Of health and social services</i>								
<i>Social services</i>	620	28,1	740	27,2	870	15,1	986	25,8
<i>Health services</i>	1 590	71,9	1 980	72,8	2 590	44,9	2 839	74,2
Unemployed	120	2,1	240	2,9
Retired	1 180	20,5	1 678	20,5
Not in labour force*	270	4,6	226	2,8
Total	7 350	100	8 170	100

* Not in labour force includes stay-at-home parents, students, etc.

** Qualifications for early childhood educators, psychologists and speech therapists (or similar) are not qualifications in health and social services

Speech therapists**

Employment status	2000		2005		2010		2014	
Sector	n	%	n	%	n	%	n	%
Employed	1 400	82,1	1 775	81,6
<i>Public administration</i>	50	3,6	60	3,4
<i>Education</i>	230	16,4	243	13,7
<i>All other sectors</i>	250	17,9	407	22,9
<i>Health and social services</i>	460		590		870	62,1	1 065	60,0
<i>All sectors</i>						100		100
<i>Of health and social services</i>								
<i>Social services</i>	100	21,7	80	13,6	100	7,3	122	11,5
<i>Health services</i>	360	78,3	520	86,4	770	55,0	943	88,5
Unemployed	20	1,7	51	2,3
Retired	130	9,4	171	7,9
Not in labour force*	150	10,7	178	8,2
Total	1 300	100	2 175	100

* Not in labour force includes stay-at-home parents, students, etc.

** Qualifications for early childhood educators, psychologists and speech therapists (or similar) are not qualifications in health and social services

Appendix Table 4 A. Professional titles in the health and social service sector (and in a few other sectors) in 2000, 2005 and 2010–2014, number and average age, percentages of those who will reach the age of 65 by 2020, 2025 and 2030, and percentages of people of foreign origin and people of foreign nationality in 2014

The following figures only include employed people, not unemployed or retired people or people outside the labour force for other reasons.

Professional title	People of							18-65 year olds by 2014 data					
	2000	2005	2010	2011	2012	2013	2014	foreign origin	foreign nationality	2014 average age	v 2020	v 2025	v 2030
	n	n	n	n	n	n	n	%	%		people aged 65		
											%	%	%
<i>Professional titles in health and social services</i>													
Physicians	16 200	18 000	20 000	20 800	20 771	20 984	20 861	8,6	3,8	45,3	14,4	28,4	41,4
Nurses, midwives and public health nurses	58 600	67 200	75 000	77 200	78 188	79 934	80 622	3,5	1,3	43,2	8,6	21,8	34,7
Nurses	45 400	51 900	57 200	59 000	59 497	60 746	61 207	4,0	1,6	43,4	8,4	21,4	34,9
Public health nurses	10 000	11 900	14 100	14 500	14 920	15 350	15 560	1,7	0,2	42,8	9,5	23,6	35,2
Midwives	3 190	3 410	3 650	3 690	3 771	3 838	3 855	3,1	0,8	42,1	9,2	20,9	30,1
Radiographers	2 760	2 910	3 100	3 180	3 200	3 252	3 262	1,9	0,6	43,6	11,5	27,1	39,3
Laboratory technologists	5 840	6 000	5 970	5 970	5 969	6 002	5 908	2,4	0,6	46,2	17,1	35,1	48,2
Practical nurses (incl. dental assistants and pharmaceutical assistants)	103 100	116 300	135 200	140 000	145 709	146 572	147 630	3,8	1,2	42,8	10,7	24,8	39,0
Physiotherapists	8 290	9 470	10 480	10 790	10 953	11 108	11 254	1,9	0,5	42,8	7,6	21,2	35,6
Occupational therapists	980	1 430	1 930	2 030	2 140	2 257	2 366	1,3	0,3	39,9	3,2	11,9	23,9
Masters of Health Care and similar qualifications	2 970	4 080	5 660	6 080	8 953	9 456	9 758	3,9	1,9	44,8	9,8	25,4	40,4
Bachelors of Social Services and previous corresponding vocational qualifications	11 300	18 000	24 900	26 000	27 350	29 806	29 492	2,8	1,0	39,6	4,1	11,3	21,1
Dentists	4 600	4 500	4 400	4 330	4 343	4 411	4 357	7,0	3,7	47,8	17,2	38,1	54,1
Dental hygienists	1 200	1 600	1 870	1 920	2 010	2 063	2 117	3,1	0,7	41,9	9,1	21,7	31,8
Dental assistants	4 300	4 000	3 720	3 620	3 503	3 358	3 205	0,9	0,2	54,5	24,7	53,4	76,5
Dental technicians	700	700	700	680	673	663	648	7,3	3,1	47,1	13,1	28,7	50,0
Pharmacists and pharmaceutical technicians	6 800	7 400	7 830	7 870	8 057	8 125	8 169	3,2	1,2	41,4	7,5	15,5	27,8
Pharmaceutical assistants	1 200	1 200	980	920	863	799	755	1,6	0,4	55,4	36,8	65,2	77,5
Veterinary practitioners	1 060	1 220	1 520	1 550	1 615	1 670	1 706	4,8	2,1	42,7	9,2	19,9	32,2
Dispensing opticians	1 180	1 350	1 490	1 530	1 529	1 538	1 596	2,1	1,2	42,7	10,5	19,5	34,3
<i>Professional titles in other sectors</i>													
Early childhood educators	17 800	19 400	18 100	21 200	21 298	21 766	21 542	2,9	1,3	46,1	10,7	27,9	45,2
Psychologists	-	-	5 780	5 790	5 876	5 915	6 026	3,2	1,1	43,6	11,8	21,9	33,3
Speech therapists	-	-	1 400	1 500	1 595	1 677	1 775	2,0	0,3	39,5	5,6	12,1	24,4

**Appendix Table 4 AA. Employed persons of foreign origin or foreign nationality with professional titles in the health and social service sector (and a few other sectors)
in 2000, 2005 and 2010–2014 (numbers)**

Professional title	2000	2005	2010	2011	2012	2013	2014
	n	n	n	n	n	n	n
Employed persons of foreign nationality (no Finnish passport)							
<i>Professional titles in health and social services</i>							
Physicians	330	500	760	870	897	830	791
Nurses, midwives and public health nurses	305	460	800	990	1 128	1 044	1052
Nurses	270	420	740	920	1 042	967	983
Practical nurses (incl. dental assistants and pharmaceutical assistants)	445	720	1 240	1 525	1 746	1 648	1712
Bachelors of Social Services and previous corresponding vocational qualifications	45	95	180	210	243	269	258
Dentists	50	75	115	140	166	177	163
Pharmacists and pharmaceutical technicians	30	35	55	55	58	58	96
<i>Professional titles in other sectors</i>							
Early childhood educators	150	165	210	210	259	295	271
Employed persons of foreign origin							
<i>Professional titles in health and social services</i>							
Physicians	690	1 075	1 550	1 750	1 844	1 781	1 799
Nurses, midwives and public health nurses	760	1 270	2 060	2 380	2 637	2 560	2 847
Nurses	630	1 085	1 780	2 075	2 293	2 208	2 464
Practical nurses (incl. dental assistants and pharmaceutical assistants)	1 360	2 220	3 710	4 290	4 966	5 061	5 589
Bachelors of Social Services and previous corresponding vocational qualifications	165	350	585	645	737	805	804
Dentists	110	155	230	260	295	312	307
Pharmacists and pharmaceutical technicians	90	135	200	205	216	218	264
<i>Professional titles in other sectors</i>							
Early childhood educators	280	390	475	560	592	652	621

**Appendix Table 4 B. Average age of people with qualifications in health and social services by employment status in 2000, 2005 and 2010–2014
and percentages of those who were employed in 2014 and will reach the age of 65 by 2020, 2025 and 2030.**

Employment status	Average age							by 2020 by 2025 by 2030		
	2000	2005	2010	2011	2012	2013	2014	people aged 65 based on 2014 records		
								%	%	%
Employed	40,6	41,8	42,7	42,8	42,9	42,9	43,0	9,8	23,0	36,4
Unemployed	35,6	39,3	41,3	41,8	41,9	41,6	41,5	-	-	-
Retired	67,3	67,8	68,8	69,0	69,3	69,5	69,7	-	-	-
Not in labour force*	32,5	34,7	35,5	35,5	35,5	35,2	35,0	-	-	-

* not in labour force means stay-at-home parents, students, etc.

Appendix Table 4 C People with qualifications in the health and social service sector by origin, nationality and employment status in 2014

Employment status	origin in 2014				
	Finnish		foreign		foreign origin (%)
	n	%	n	%	
Employed	317 131	72,5	12 705	72,2	3,9
Unemployed	16 957	3,9	1 822	10,4	9,7
Retired	87 178	19,9	1 067	6,1	1,2
Not in labour force*	15 971	3,7	1 991	11,3	11,1
Total	437 237		17 585		3,9

* not in labour force means stay-at-home parents, students, etc.

Employment status	nationality				
	Finnish passport		other passport		no Finnish passport %
	n	%	n	%	
Employed	325 339	72,6	4 497	65,5	1,4
Unemployed	17 952	4,0	827	12,0	4,4
Retired	87 901	19,6	344	5,0	0,4
Not in labour force*	16 763	3,7	1 199	17,5	6,7
Total	447 955		6 867		1,5

* not in labour force means stay-at-home parents, students, etc.

Appendix Table 4 D . Health and social services personnel of foreign nationality in selected occupations by country of origin in 2014

	Sweden	Estonia	Other EU	Russia	Other Europe	Asia	Africa	America	Other	Total
Professional title										
Physicians	41	442	276	174	4	120	20	26	26	1129
Nurses, midwives and public health nurses	89	511	220	200	15	228	188	28	47	1536
Nurses	75	481	201	188	15	214	176	28	47	1425
Public health nurses	8	7	10	7	12	51
Midwives	6	23	9	12	..	7	60
Practical nurses (incl. dental assistants and pharm:	330	675	301	353	36	441	237	70	126	2569
Physiotherapists	10	19	37	5	..	7	5	86
Masters of Health Care and similar qualifications	16	42	67	118	0	124	71	29	35	504
Bachelors of Social Services and previous correspo	24	87	93	22	0	54	108	15	9	422
Dentists	11	68	86	16	..	18	..	5	5	215
Pharmacists and pharmaceutical technicians	6	46	33	28	..	27	6	..	6	159
Professios in health and social services										
Total	541	1 958	1 183	954	71	1 042	645	193	280	6 867

Professional titles in other sectors

Early childhood educators	27	121	95	117	..	75	58	39	15	550
Psychologists	11	10	45	40	3	9	..	15	..	139

Appendix Table 4 E. Numbers of professionals with valid professional practice rights* in 2014 and 2015 (aged 18 to 68)

Number of valid professional practice rights (18-68 year olds)	2014			2015			of foreign nationality**
	male**	female**	total*	male**	female**	total*	
000 bachelor of medicine	41	30	71	42	30	72	..
001 registered medical doctor	3 615	6 091	9 706	3 778	6 155	9 933	1 212
003 registered dental practitioner	1 383	3 455	4 838	1 409	3 469	4 878	634
005 registered dispenser	636	7 026	7 662	675	7 007	7 682	42
006 registered pharmacist	653	2 294	2 947	660	2 330	2 990	57
007 registered optician	500	1 354	1 854	486	1 347	1 833	20
008 registered dental technician	500	354	854	490	375	865	14
009 registered psychologist	1 085	5 318	6 403	1 082	5 397	6 479	71
010 psychotherapist with protected occupational title	377	1 661	2 038	404	1 843	2 247	37
012 registered speech therapist	18	1 551	1 569	22	1 592	1 614	..
014 registered occupational therapist	117	2 832	2 949	120	2 986	3 106	10
016 registered dietitian	21	522	543	23	531	554	..
020 hospital physicist with protected occupational title	95	54	149	99	56	155	..
021 hospital geneticist with protected occupational title	4	21	25	4	26	30	..
022 hospital chemist with protected occupational title	42	123	165	39	122	161	..
023 hospital microbiologist with protected occupational title	5	38	43	5	40	45	..
024 hospital cell biologist with protected occupational title	7	11	18	7	11	18	..
033 dentist guidance and supervision	62	90	152	57	87	144	16
034 registered specialist	6 651	7 752	14 403	6 640	7 987	14 627	1 166
035 specialised dental practitioner	290	474	764	277	473	750	22
100 registered nurse	7 924	79 816	87 740	8 352	80 917	89 269	2 263
201 orthopaedic technician with protected occupational title	146	117	263	148	124	272	..
220 chiropractor with protected occupational title	62	22	84	65	24	89	11
230 naprapath with protected occupational title	93	52	145	93	51	144	..
240 osteopath with protected occupational title	200	116	316	206	126	332	7
300 registered midwife	27	4 705	4 732	27	4 741	4 768	71
330 bachelor of dentistry	9	14	23	9	14	23	..
400 registered public health nurse	193	18 152	18 345	198	18 445	18 643	69
503 practical psychiatric nurse with protected occupational title	1 437	2 091	3 528	1 376	1 958	3 334	32
506 trained masseur with protected occupational title	6 591	7 259	13 850	6 925	7 655	14 580	140
507 assistant nurse with protected occupational title	203	17 279	17 482	192	16 210	16 402	111
508 registered medical laboratory technologist	364	7 941	8 305	385	7 919	8 304	66
509 registered radiographer	592	3 932	4 524	613	3 937	4 550	46
600 registered physiotherapist	2 898	12 813	15 711	3 016	13 058	16 074	176
602 physiotherapy assistant with protected occupational title	720	2 295	3 015	708	2 254	2 962	16
603 practical mental nurse with protected occupational title	479	1 507	1 986	473	1 478	1 951	9
604 children's nurse with protected occupational title	46	10 816	10 862	45	10 369	10 414	148
605 practical nurse (health care)	10 451	110 084	120 535	11 717	117 197	128 914	1 956
607 practical nurse with protected occupational title	217	7 709	7 926	213	7 500	7 713	63
610 dental assistant with protected occupational title	21	5 641	5 662	21	5 503	5 524	23
611 registered dental hygienist	55	2 395	2 450	66	2 535	2 601	25
612 podiatrist with protected occupational title	26	238	264	29	266	295	..
613 chiroprapist with protected occupational title	15	483	498	15	458	473	..
614 hospital and ambulance attendant with protected occupational title	1 509	311	1 820	1 486	304	1 790	8
701 physician with temporary licence	96	95	191	92	105	197	127
703 dentist with temporary licence	3	2	5	4	2	6	6
710 nurse with temporary licence	1	10	11	..	10	10	6
718 physician with temporary licence	6	1	7	6	2	8	7
801 supplementary prescribing rights for opticians	47	111	158	59	180	239	..
900 medical student 4 years of studies	363	531	894	354	468	822	92
901 medical student 5 years of studies	510	523	1 033	505	607	1 112	270
904 student of dentistry	83	127	210	83	156	239	7
907 pharmacist student	111	315	426	123	313	436	..
Total	51 612	338 573	390 185	53 938	346 772	400 710	9 101

* based on nationwide register containing information on Finnish health care professionals in Valvira.

** based on population information system in Finland (31.12.2013)

Appendix Table 5. Number of health and social services personnel by occupational group and sector in 2014

Occupational group	Health services				Social services				Social services, total
	Hospital services	Other physician services*	Other health services	Health services, total	Social services for the elderly	Social services for the disabled	Child day care	Other social services	
1341 Child care services managers	0	1	2	3	17	23	2 192	83	2 315
1342 Health services managers	211	405	349	965	8	2		11	21
1343 Aged care services managers	0	2	3	5	374	38		10	422
1344 Social welfare managers	23	21	6	50	293	238	23	1 192	1 746
11xx Other managers	173	179	68	420	117	63	25	221	426
2111 Physicists and astronomers	144	3	1	148				1	1
2113 Chemists	83	5	59	147		2		1	3
2131 Biologists, botanists, zoologists and related professor	119	26	98	243	2	1	1	21	25
2211-2 Generalist and specialist medical practitioners	9 529	7 757	353	17 639	48	36	1	103	188
2211 General medical practitioners	3 264	5 939	176	9 379	38	18		53	109
2212 Specialist medical practitioners	6 265	1 818	177	8 260	10	18	1	50	79
2221 Matrons and ward sisters	3 779	1 290	137	5 206	157	34	4	107	302
22211 Matrons		146	12	464	19	4		4	27
22212 Ward sisters		1 144	125	4 742	138	30	4	103	275
2261 Dentists	164	3 789	25	3 978	7	3			10
2262 Pharmacists	110	5	4	119					
2265 Dieticians and nutritionists	126	46	14	186	12	12		3	27
2266 Audiologists and speech therapists	293	354	443	1 090	7	28	4	57	96
2269 Health professionals n.e.c.	704	204	66	974	6			25	31
2342 Early childhood educators	23	11	7	41	36	14	16 988	127	17 165
2634 Psychologists	1 282	910	805	2 997	8	78	19	580	685
2635 Social work and counselling professionals	1 000	359	175	1 534	1 663	755	155	5 677	8 250
26351 Social workers, etc.	940	321	145	1 406	1 388	691	89	5 278	7 446
26352 Social planners, etc.	60	38	30	128	275	64	66	399	804
2xxx Other professionals, level 2	1 433	486	281	2 200	398	192	133	1 086	1 809
3211 Medical imaging and therapeutic equipment technician	2 069	678	76	2 823	4	3		3	10
3212 Medical and pathology laboratory technicians	2 419	866	1 994	5 279	3	4		27	34
3213 Pharmaceutical technicians and assistants	496	55	12	563	2	2		1	5
3221 Nursing associate professionals	33 940	18 591	1 252	53 783	7 255	773	27	2 290	10 345
32211 Nurses	33 699	10 985	1 110	45 794	6 838	738	21	2 002	9 599
32212 Public health nurses	241	7 606	142	7 989	417	35	6	288	746
3222 Midwifery associate professionals	2 195	40	36	2 271	11	2		5	18

	Health services				Social services				Social services, total
	Hospital services	Other physician services*	Other health services	Health services, total	Social services for the elderly	Social services for the disabled	Child day care	Other social services	
3251 Dental assistants and therapists	68	1 559	38	1 665	2	5			7
3255 Physiotherapy technicians and assistants	2 168	1 955	3 802	7 925	454	94	10	116	674
3258 Ambulance workers	554	176	1 123	1 853	14	4		6	24
3259 Health associate professionals n.e.c.	815	261	810	1 886	121	67	13	163	364
3412 Social work associate professionals	547	365	131	1 043	2 204	5 685	588	10 864	19 341
34121 Social instructors	533	362	120	1 015	2 171	5 667	541	10 101	18 480
34122 Youth leaders (not parishes)	13	3	11	27	30	16	43	725	814
3xxx Other technicians and associate professionals, level 3	7 502	1 824	975	10 301	727	810	145	2 846	4 528
4xxx Clerical support workers, level 4	2 414	3 766	395	6 575	750	251	196	1 845	3 042
5311 Child care workers	15	18	14	47	235	64	34 620	392	35 311
53111 Childminders in kindergartens and ot	11	9	7	27	195	36	25 351	374	25 956
53112 Private childminders	4	9	7	20	40	28	9 269	18	9 355
5312 Teachers' aides	4	8	3	15	44	122	183	222	571
5321 Health care assistants	11 482	10 248	1 191	22 921	35 965	9 191	81	6 323	51 560
53211 Practical mental nurses	2 191	78	16	2 285	96	38	1	1 841	1 976
53212 Mental handicap nurses	9	7	2	18	102	6 887	11	40	7 040
53213 Social work assistants	5	8	10	23	35 761	2 264	68	4 437	42 530
53219 Other practical nurses	9 277	10 155	1 163	20 595	6	2	1	5	14
5322 Home-based personal care workers	98	371	134	603	18 850	599	1 066	1 246	21 761
53221 Household service workers	24	321	77	422	18 393	278	46	618	19 335
53222 Personal care workers, family carers	74	50	57	181	456	321	1 020	628	2 425
5329 Personal care workers in health services n.e.c.	1 847	5 942	1 447	9 236	192	16		38	246
53291 Dental assistants	135	5 078	13	5 226	23			4	27
53292 Equipment maintenance assistants	1 232	590	37	1 859	7	3		5	15
53293 Pharmaceutical assistants	221	13	3	237	4			1	5
53294 Massage therapists and practical reh:	259	261	1 394	1 914	158	13		28	199
5xxx Other service and sales workers	1 264	281	206	1 751	1 737	407	1 372	1 266	4 782
678xx Other workers	1 027	169	179	1 375	374	199	55	852	1 480
9112 Assistant workers	5 983	1 984	590	8 557	6 208	1 485	4 384	1 392	13 469
91123 Hospital and institutional helpers	5 983	1 983	590	8 556	6 191	1 482	202	1 298	9 173
91124 Kindergarten assistants	0	1	0	1	17	3	4 182	94	4 296
9xxx Other elementary occupations	1 126	376	118	1 620	1 206	220	356	905	2 687
All occupations, total	97 328	65 625	17 771	180 724	79 862	21 591	62 716	40 589	204 758

* Including dental care and municipal health centres

Appendix Table 6. Occupational titles in health and social services by the legal form of the employer and gender, origin and nationality in 2014

Occupational group	Employer's legal form				percentage of females	of foreign nationality	of foreign origin
	Public sector		Compaias	NGOs			
	n	%	%	%			
1341 Child care services managers	2 318	75,8	17,1	7,1	92,1	1,1	1,9
1342 Health services managers	986	28,8	66,4	4,6	56,1	0,9	2,6
1343 Aged care services managers	427	30,4	65,8	3,7	84,3	0,2	1,6
1344 Social welfare managers	1 796	27,7	42,2	30,1	68,7	0,2	1,6
11xx Other managers	846	23,4	43,0	33,3	62,4	0,2	1,2
2111 Physicists and astronomers	149	96,6	2,7	0,7	36,9	0,7	2,0
2113 Chemists	150	88,7	10,7	0,7	72,0	0,7	0,7
2131 Biologists, botanists, zoologists and related professionals	268	51,1	33,2	15,7	81,0	2,2	5,2
2211-2 Generalist and specialist medical practitioners	17 827	77,6	20,6	1,7	60,3	4,1	9,0
2211 General medical practioners	9 488	77,2	20,8	1,9	59,4	3,3	8,6
2212 specialist medical practitioners	8 339	78,0	20,4	1,5	61,3	5,0	9,5
2221 Matrons and ward sisters	5 508	86,9	8,6	4,5	92,0	0,1	0,8
22211 Matrons	491	80,9	13,8	5,3	77,4	0,2	0,8
22212 Ward sisters	5 017	87,5	8,1	4,4	93,4	0,1	0,8
2261 Dentists	3 988	59,3	38,9	1,7	71,0	4,5	7,7
2262 Pharmacists	119	93,3	6,7	0,8	82,4	0,8	1,7
2265 Dieticians and nutritionists	213	85,4	8,5	6,1	98,1	0,5	0,5
2266 Audiologists and speech therapists	1 186	62,9	36,3	0,8	98,4	0,3	1,5
2269 Health professionals n.e.c.	1 005	84,6	11,9	3,5	69,9	7,7	12,3
2342 Early childhood educators	17 206	89,1	7,0	3,9	97,2	1,3	2,7
2634 Psychologists	3 682	68,9	26,6	4,5	87,2	0,5	2,2
2635 Social work and counselling professionals	9 784	64,1	14,5	21,4	89,9	0,7	2,2
26351 Social workers, etc.	8 852	63,9	15,1	21,0	90,2	0,7	2,2
26352 Social planners, etc.	932	66,0	8,9	25,1	87,0	0,5	2,5
2xxx Other professionals, level 2	4 009	48,9	23,7	27,3	75,3	1,7	5,4
3211 Medical imaging and therapeutic equipment technicians	2 833	81,0	18,7	0,2	87,1	0,6	1,9
3212 Medical and pathology laboratory technicians	5 313	70,6	26,5	2,9	95,5	0,5	2,6
3213 Pharmaceutical technicians and assistants	568	96,8	3,0	0,2	92,8	0,5	2,1
3221 Nursing associate professionals	64 128	85,7	10,9	3,5	92,9	1,5	3,7
32211 Nurses	55 393	87,2	9,4	3,4	91,9	1,7	4,1
32212 Public health nurses	8 735	76,0	20,0	4,0	99,5	0,1	1,5
3222 Midwifery associate professionals	2 289	96,4	2,9	0,7	99,8	0,4	2,4
	Employer's legal form				percentage of females	of foreign nationality	of foreign origin
	Public sector		Compaias	NGOs			
	n	%	%	%			
3251 Dental assistants and therapists	1 672	60,8	37,3	1,9	98,1	0,8	3,7
3255 Physiotherapy technicians and assistants	8 599	41,1	53,2	5,7	82,2	0,4	1,8
3258 Ambulance workers	1 877	43,2	51,2	0,7	37,3	0,4	2,0
3259 Health associate professionals n.e.c.	2 250	49,8	42,4	7,8	89,4	0,6	1,9
3412 Social work associate professionals	20 384	63,0	17,9	19,2	81,3	1,0	3,5
34121 Social instructors	19 495	63,6	17,6	18,8	82,1	1,0	3,3
34122 Youth leaders (not parishes)	841	52,7	19,6	27,7	61,7	2,0	6,8
3xxx Other technicians and associate professionals, level 3	14 829	74,1	12,7	13,0	85,4	0,8	2,3
4xxx Clerical support workers, level 4	9 617	55,1	31,4	13,5	88,5	0,9	3,1
5311 Child care workers	35 358	89,6	7,4	3,0	97,8	1,5	3,9
53111 Childminders in kindergartens and other institutions	25 983	86,3	9,7	3,9	97,1	1,8	4,6
53112 Private childminders	9 375	98,8	0,8	0,3	99,8	0,7	1,9
5312 Teachers' aides	586	65,5	17,2	17,2	87,5	2,6	5,3
5321 Health care assistants	74 481	64,7	22,8	12,4	90,2	2,1	5,5
53211 Practical mental nurses	4 261	57,0	36,1	6,9	66,5	0,4	1,9
53212 Mental handicap nurses	7 058	63,4	21,8	14,8	86,4	2,1	5,3
53213 Social work assistants	42 553	55,7	27,3	16,9	92,2	2,6	6,4
53219 Other practical nurses	20 609	85,4	11,0	3,5	92,2	1,5	4,5
5322 Home-based personal care workers	22 364	83,3	14,0	2,7	94,8	1,9	4,5
53221 Household service workers	19 757	83,1	14,6	2,3	95,9	1,6	4,0
53222 Personal care workers, family carers, etc.	2 606	84,7	9,2	6,1	86,6	4,0	8,2
5329 Personal care workers in health services n.e.c.	9 482	59,5	38,2	2,4	90,8	1,5	5,0
53291 Dental assistants	5 253	62,7	35,6	1,7	99,1	1,7	5,5
53292 Equipment maintenance assistants	1 874	87,8	11,0	1,2	94,8	1,8	7,0
53293 Pharmaceutical assistants	242	96,3	2,9	0,8	95,9	0,4	2,5
53294 Massage therapists and practical rehabilitation nurses	2 113	22,1	72,7	5,2	65,7	0,9	2,3
5xxx Other service and sales workers	6 533	38,7	31,4	29,9	77,5	2,1	4,8
678xx Other workers	2 855	57,8	18,2	24,0	30,8	2,8	5,3
9112 Assistant workers	22 026	68,0	18,1	13,9	90,7	5,9	10,0
91123 Hospital and institutional helpers	17 729	64,1	19,9	16,0	89,6	6,1	10,1
91124 Kindergarten assistants	4 297	83,9	10,6	5,4	95,5	5,3	9,3
9xxx Other elementary occupations	4 307	58,4	21,7	19,9	81,0	6,6	9,9
All occupations, total	385 482	72,4	18,8	8,8	88,0	2,0	4,6

Appendix Table 7. Health and social services personnel according to sector and the legal form of the employer in 2000–2014

Social services, total

year	Employer's legal form				Total
	public	private	NGOs	no data	
2000	120 189	6 811	24 459	1 893	153 352
2001	117 095	8 287	25 867	1 767	153 016
2002	119 648	9 382	28 478	1 662	159 170
2003	119 190	10 889	29 898	1 699	161 676
2004	119 012	12 671	30 889	2 056	164 628
2005	118 849	15 526	30 931	828	166 134
2006	122 766	18 934	30 591	913	173 204
2007	123 543	22 610	31 903	169	178 225
2008	127 395	25 156	32 284	882	185 717
2009	129 048	27 391	32 599	738	189 776
2010	130 148	29 866	31 902	456	192 372
2011	130 701	32 052	31 773	0	194 526
2012	135 163	34 183	32 006	3	201 355
2013	136 006	37 465	31 107		204 578
2014	136 977	38 072	29 708	1	204 758

Services for the elderly

year	Employer's legal form				Total
	public	private	NGOs	no data	
2000	42 143	3 706	10 602	629	57 080
2001	43 414	4 446	11 856	666	60 382
2002	45 624	5 113	13 338	627	64 702
2003	46 674	5 911	14 116	640	67 341
2004	45 485	6 846	14 858	787	67 976
2005	46 407	8 404	15 242	354	70 407
2006	48 934	11 162	14 923	135	75 154
2007	48 934	11 162	14 923	135	75 154
2008	45 918	9 288	12 797	134	68 137
2009	48 462	10 927	12 541	123	72 053
2010	48 469	12 418	12 538	109	73 534
2011	48 092	13 418	12 674	0	74 184
2012	50 729	14 899	12 880	3	78 511
2013	50 871	16 651	11 896		79 418
2014	51 349	17 032	11 481		79 862

Child day care

year	Employer's legal form				Total
	public	private	NGOs	no data	
2000	53 305	2 104	2 989	867	59 265
2001	53 516	2 487	3 013	677	59 693
2002	53 262	2 691	3 008	590	59 551
2003	52 317	2 829	2 946	573	58 665
2004	52 695	3 029	2 929	721	59 374
2005	52 390	3 649	2 821	269	59 129
2006	53 593	3 337	2 806	675	60 411
2007	54 111	3 495	2 855	88	60 549
2008	55 442	3 638	2 862	640	62 582
2009	54 340	3 810	2 924	517	61 591
2010	54 589	3 811	2 985	141	61 526
2011	55 649	4 075	2 957		62 681
2012	56 291	4 472	2 779		63 542
2013	56 040	4 838	2 697		63 575
2014	55 029	5 112	2 575		62 716

Health services, total

year	Employer's legal form				Total
	public	private	NGOs	no data	
2000	127 912	17 475	8 000	2 771	156 158
2001	131 058	18 363	8 007	2 906	160 334
2002	133 276	19 079	8 025	2 909	163 289
2003	134 524	19 862	7 989	3 303	165 678
2004	135 396	20 690	7 720	2 940	166 746
2005	137 735	23 653	7 367	854	169 609
2006	139 300	24 674	7 724	609	172 307
2007	140 048	26 757	7 377	183	174 365
2008	142 762	27 934	7 318	614	178 628
2009	140 748	28 817	6 916	625	177 106
2010	141 945	30 917	6 160	928	179 950
2011	142 096	33 128	5 956	477	181 657
2012	142 013	34 104	5 523	502	182 142
2013	141 062	35 747	4 977		181 786
2014	141 002	34 901	4 659	162	180 724

Physician services (incl. municipal health centres)

year	Employer's legal form				Total
	public	private	NGOs	no data	
2000	52 698	9 703	1 172	1 247	64 820
2001	53 817	10 324	1 186	1 298	66 625
2002	53 434	10 526	1 194	1 381	66 535
2003	52 787	10 674	1 252	1 796	66 509
2004	51 074	11 000	1 229	1 413	64 716
2005	52 811	11 768	1 194	440	66 213
2006	52 956	12 131	1 250	325	66 662
2007	52 956	12 131	1 250	325	66 662
2008	53 749	14 396	1 237	215	69 597
2009	51 339	14 678	1 164	223	67 404
2010	51 517	15 464	1 152	178	68 311
2011	50 648	15 967	1 064	32	67 711
2012	49 767	16 440	949	40	67 196
2013	47 853	17 282	969		66 104
2014	47 365	17 199	1 017	44	65 625

Hospital services

year	Employer's legal form				Total
	public	private	NGOs	no data	
2000	75 200	1 302	5 044	608	82 154
2001	77 228	1 400	5 008	619	84 255
2002	79 820	1 452	5 307	530	87 109
2003	81 720	1 578	5 229	545	89 072
2004	84 303	1 807	5 378	486	91 974
2005	84 880	2 314	5 067	159	92 420
2006	86 308	2 428	5 315	12	94 150
2007	86 308	2 428	5 315	12	94 150
2008	88 043	2 389	4 974	142	95 548
2009	88 296	2 469	4 593	121	95 479
2010	89 295	3 454	3 810	86	96 645
2011	89 980	3 868	3 529		97 377
2012	90 249	3 949	3 385		97 583
2013	91 146	4 090	2 812		98 048
2014	90 581	4 124	2 622	1	97 328

Health and social services, total

year	Employer's legal form				Total
	public	private	NGOs	no data	
2000	248 101	24 286	32 459	4 664	309 510
2001	248 153	26 650	33 874	4 673	313 350
2002	252 924	28 461	36 503	4 571	322 459
2003	253 714	30 751	37 887	5 002	327 354
2004	254 408	33 361	38 609	4 996	331 374
2005	256 584	39 179	38 298	1 682	335 743
2006	262 066	43 608	38 315	1 522	345 511
2007	263 591	49 367	39 280	352	352 590
2008	270 157	53 090	39 602	1 496	364 345
2009	269 796	56 208	39 515	1 363	366 882
2010	272 093	60 783	38 062	1 384	372 322
2011	272 797	65 180	37 729	477	376 183
2012	277 176	68 287	37 529	505	383 497
2013	277 068	73 212	36 084		386 364
2014	277 979	72 973	34 367	163	385 482

Appendix table 8. Health and social services personnel by hospital district according to sector and the legal form of the employer

		Employer's legal form			total	Employer's legal form		
		Public	Private	Third		Public	Private	Third
Social services for the elderly		n	n	n	n	%	%	%
22	Ahvenanmaa HD	652		25	677	53,2	22,3	24,5
25	Helsinki ja Uudenmaa HD	8 432	3 789	3 996	16 217	72,2	21,1	6,7
03	Varsinais-Suomi HD	5 340	1 598	563	7 501	67,7	16,9	15,4
04	Satakunta HD	3 194	715	695	4 604	67,0	21,1	11,9
05	Kanta-Häme HD	1 851	650	297	2 798	58,7	26,7	14,6
06	Pirkanmaa HD	3 798	2 020	984	6 802	59,4	15,0	25,6
07	Päijät-Häme HD	1 563	413	630	2 606	60,6	17,0	22,4
08	Kymenlaakso HD	2 287	761	760	3 808	69,1	14,7	16,1
09	South Karelia HD	1 455	275	339	2 069	58,4	23,0	18,6
10	South Savo HD	1 189	469	390	2 048	53,3	29,8	16,9
11	East Savo HD	440	237	138	815	53,7	36,9	9,4
12	North Karelia HD	1 822	1 068	232	3 122	61,8	32,4	5,8
13	North Savo HD	2 663	1 047	227	3 937	74,5	16,9	8,6
14	Central Finland HD	3 378	815	349	4 542	74,7	13,7	11,6
15	South Pohjamaa HD	2 745	510	403	3 658	75,2	14,8	10,1
16	Vaasa HD	2 462	459	333	3 254	76,1	13,3	10,6
17	Central Ostrobothnia HD	1 144	227	137	1 508	70,8	16,5	12,6
18	Noth Ostrobothnia HD	4 010	1 058	509	5 577	56,5	29,7	13,8
19	Kainuu HD	699	381	130	1 210	77,3	16,4	6,3
20	Länsi-Pohja HD	872	198	76	1 146	68,8	16,7	14,4
21	Lapland HD	1 353	342	268	1 963	95,1	0,0	4,9
Finland total		51 349	17 032	11 481	79 862	64,1	21,0	15,0

		Employer's legal form			total	Employer's legal form		
		Public	Private	Third		Public	Private	Third
Social services for the disabled persons		n	n	n	n	%	%	%
22	Ahvenanmaa HD	165	16		181	44,1	15,2	40,7
25	Helsinki ja Uudenmaa HD	2 375	883	1 975	5 233	73,8	20,2	6,0
03	Varsinais-Suomi HD	1 485	502	74	2 061	71,1	27,9	1,0
04	Satakunta HD	377	254	7	638	38,9	27,6	33,5
05	Kanta-Häme HD	361	230	184	775	40,4	41,7	17,9
06	Pirkanmaa HD	846	778	360	1 984	60,1	19,6	20,3
07	Päijät-Häme HD	628	168	178	974	66,7	23,7	9,6
08	Kymenlaakso HD	479	151	52	682	45,7	30,2	24,1
09	South Karelia HD	176	107	97	380	82,3	7,5	10,2
10	South Savo HD	766	69	96	931	32,0	63,9	4,1
11	East Savo HD	55	85	8	148	59,5	15,7	24,8
12	North Karelia HD	552	136	223	911	44,5	29,9	25,6
13	North Savo HD	396	242	191	829	38,4	32,8	28,8
14	Central Finland HD	409	309	266	984	77,4	13,3	9,4
15	South Pohjamaa HD	815	138	90	1 043	81,8	15,5	2,7
16	Vaasa HD	598	93	25	716	62,7	23,8	13,5
17	Central Ostrobothnia HD	218	77	45	340	57,5	29,2	13,3
18	Noth Ostrobothnia HD	817	706	102	1 625	61,4	36,2	2,3
19	Kainuu HD	191	147	7	345	75,8	24,2	0,0
20	Länsi-Pohja HD	104	30		134	84,1	15,9	0,0
21	Lapland HD	585	92		677	92,5	7,5	0,0
Finland total		12 398	5 213	3 980	21 591	57,4	22,4	20,2

		Employer's legal form				Employer's legal form		
		<i>Public</i>	<i>Private</i>	<i>Third</i>	<i>total</i>	<i>Public</i>	<i>Private</i>	<i>Third</i>
Child day care		<i>n</i>	<i>n</i>	<i>n</i>	<i>n</i>	<i>%</i>	<i>%</i>	<i>%</i>
22	Ahvenanmaa HD	522		16	538	84,5	8,8	6,7
25	Helsinki ja Uudenmaa HD	17 454	1 958	1 373	20 785	83,3	13,9	2,8
03	Varsinais-Suomi HD	4 722	825	161	5 708	92,3	4,3	3,3
04	Satakunta HD	1 943	89	67	2 099	91,1	7,2	1,7
05	Kanta-Häme HD	1 606	147	41	1 794	93,4	3,9	2,7
06	Pirkanmaa HD	4 908	263	144	5 315	91,1	3,4	5,5
07	Päijät-Häme HD	1 934	77	97	2 108	88,1	4,0	7,9
08	Kymenlaakso HD	1 523	48	113	1 684	95,2	0,6	4,2
09	South Karelia HD	1 140	5	47	1 192	89,0	2,0	9,0
10	South Savo HD	824	30	89	943	98,0	1,3	0,8
11	East Savo HD	383	3	5	391	94,3	2,9	2,8
12	North Karelia HD	1 541	56	39	1 636	91,1	7,5	1,5
13	North Savo HD	2 382	187	42	2 611	84,4	12,3	3,3
14	Central Finland HD	2 383	383	87	2 853	97,0	2,1	0,9
15	South Pohjamaa HD	2 301	60	26	2 387	93,3	1,8	4,9
16	Vaasa HD	2 232	19	104	2 355	92,4	2,0	5,5
17	Central Ostrobothnia HD	817	19	44	880	84,8	14,0	1,2
18	Noth Ostrobothnia HD	3 879	740	50	4 669	88,7	9,8	1,5
19	Kainuu HD	694	81	9	784	97,6	0,2	2,2
20	Länsi-Pohja HD	593	1	5	599	90,3	8,8	0,9
21	Lapland HD	1 248	121	16	1 385	96,2	1,7	2,1
Finland total		55 029	5 112	2 575	62 716	88,1	7,6	4,2

		Employer's legal form				Employer's legal form		
		<i>Public</i>	<i>Private</i>	<i>Third</i>	<i>total</i>	<i>Public</i>	<i>Private</i>	<i>Third</i>
Other social services		<i>n</i>	<i>n</i>	<i>n</i>	<i>n</i>	<i>%</i>	<i>%</i>	<i>%</i>
22	Ahvenanmaa HD	37	6	31	74	48,7	17,0	34,3
25	Helsinki ja Uudenmaa HD	7 146	2 259	4 510	13 915	46,0	25,6	28,5
03	Varsinais-Suomi HD	1 602	919	971	3 492	44,3	44,1	11,6
04	Satakunta HD	823	651	183	1 657	45,7	30,1	24,1
05	Kanta-Häme HD	475	403	309	1 187	39,8	27,3	32,9
06	Pirkanmaa HD	1 727	963	1 010	3 700	43,3	34,4	22,3
07	Päijät-Häme HD	809	542	362	1 713	32,7	22,9	44,4
08	Kymenlaakso HD	427	272	522	1 221	45,5	23,4	31,1
09	South Karelia HD	434	218	246	898	27,8	33,7	38,5
10	South Savo HD	293	284	307	884	14,5	13,9	71,5
11	East Savo HD	61	42	226	329	29,6	44,4	26,1
12	North Karelia HD	431	418	252	1 101	33,9	35,9	30,1
13	North Savo HD	728	661	613	2 002	40,7	28,4	30,9
14	Central Finland HD	943	579	628	2 150	34,9	53,6	11,5
15	South Pohjamaa HD	348	564	112	1 024	48,3	24,7	27,0
16	Vaasa HD	465	206	239	910	21,1	31,4	47,4
17	Central Ostrobothnia HD	105	75	232	412	28,6	52,5	18,9
18	Noth Ostrobothnia HD	789	1 272	485	2 546	54,5	21,8	23,7
19	Kainuu HD	223	79	95	397	37,9	28,6	33,5
20	Länsi-Pohja HD	133	107	127	367	24,4	32,9	42,8
21	Lapland HD	202	195	213	610	70,6	7,8	21,6
Finland total		18 201	10 715	11 673	40 589	42,0	27,8	30,3

		Employer's legal form				Employer's legal form		
		<i>Public</i>	<i>Private</i>	<i>Third</i>	<i>total</i>	<i>Public</i>	<i>Private</i>	<i>Third</i>
		<i>n</i>	<i>n</i>	<i>n</i>	<i>n</i>	<i>%</i>	<i>%</i>	<i>%</i>
Social services, total								
22	Ahvenanmaa HD	1 376	22	72	1 470	63,0	15,3	21,7
25	Helsinki ja Uudenmaa HD	35 407	8 889	11 854	56 150	70,3	19,8	9,9
03	Varsinais-Suomi HD	13 149	3 844	1 769	18 762	70,1	19,6	10,3
04	Satakunta HD	6 337	1 709	952	8 998	66,4	19,8	13,9
05	Kanta-Häme HD	4 293	1 430	831	6 554	63,8	21,4	14,8
06	Pirkanmaa HD	11 279	4 024	2 498	17 801	65,4	16,6	18,0
07	Päijät-Häme HD	4 934	1 200	1 267	7 401	62,9	15,7	21,4
08	Kymenlaakso HD	4 716	1 232	1 447	7 395	69,0	14,1	16,9
09	South Karelia HD	3 205	605	729	4 539	64,1	17,5	18,3
10	South Savo HD	3 072	852	882	4 806	54,1	23,2	22,7
11	East Savo HD	939	367	377	1 683	61,0	26,9	12,2
12	North Karelia HD	4 346	1 678	746	6 770	62,9	25,9	11,2
13	North Savo HD	6 169	2 137	1 073	9 379	67,3	19,3	13,3
14	Central Finland HD	7 113	2 086	1 330	10 529	76,3	15,6	8,1
15	South Pohjamaa HD	6 209	1 272	631	8 112	78,6	11,7	9,7
16	Vaasa HD	5 757	777	701	7 235	72,5	13,4	14,1
17	Central Ostrobothnia HD	2 284	398	458	3 140	66,2	23,7	10,1
18	Noth Ostrobothnia HD	9 495	3 776	1 146	14 417	65,9	23,9	10,2
19	Kainuu HD	1 807	688	241	2 736	75,6	14,7	9,7
20	Länsi-Pohja HD	1 702	336	208	2 246	71,4	16,4	12,2
21	Lapland HD	3 388	750	497	4 635	93,4	2,3	4,3
Finland total		136 977	38 072	29 709	204 758	66,5	18,3	15,2

		Employer's legal form				Employer's legal form		
		<i>Public</i>	<i>Private</i>	<i>Third</i>	<i>total</i>	<i>Public</i>	<i>Private</i>	<i>Third</i>
		<i>n</i>	<i>n</i>	<i>n</i>	<i>n</i>	<i>%</i>	<i>%</i>	<i>%</i>
Hospital services								
22	Ahvenanmaa HD	1 118			1 118	94,3	3,6	2,2
25	Helsinki ja Uudenmaa HD	25 108	1 165	437	26 710	92,7	3,1	4,2
03	Varsinais-Suomi HD	8 667	301	393	9 361	92,4	0,2	7,4
04	Satakunta HD	3 413	8	262	3 683	94,9	0,1	5,0
05	Kanta-Häme HD	2 315	3	133	2 451	88,0	11,2	0,8
06	Pirkanmaa HD	8 788	1 089	66	9 943	96,2	0,1	3,7
07	Päijät-Häme HD	3 252	86	13	3 351	92,4	1,9	5,6
08	Kymenlaakso HD	2 444	52	164	2 660	98,8	1,2	0,0
09	South Karelia HD	1 782	17		1 799	87,6	9,8	2,6
10	South Savo HD	1 740	132	42	1 914	87,8	12,0	0,3
11	East Savo HD	942	142	1	1 085	91,3	6,7	2,0
12	North Karelia HD	2 772	161	37	2 970	94,9	2,6	2,5
13	North Savo HD	5 312	127	200	5 639	93,8	0,5	5,7
14	Central Finland HD	3 688	17	237	3 942	93,4	2,5	4,1
15	South Pohjamaa HD	3 475	113	148	3 736	96,5	1,1	2,4
16	Vaasa HD	3 609	14	91	3 714	96,3	0,0	3,7
17	Central Ostrobothnia HD	1 266		45	1 311	88,7	9,3	2,0
18	Noth Ostrobothnia HD	6 866	563	223	7 652	95,4	0,1	4,5
19	Kainuu HD	1 110		51	1 161	92,0	0,0	8,0
20	Länsi-Pohja HD	1 057		79	1 136	92,7	7,2	0,1
21	Lapland HD	1 857	134		1 991	100,0	0,0	0,0
Finland total		90 581	4 124	2 622	97 327	93,0	4,2	2,9

		Employer's legal form				Employer's legal form		
		<i>Public</i>	<i>Private</i>	<i>Third</i>	<i>total</i>	<i>Public</i>	<i>Private</i>	<i>Third</i>
		<i>n</i>	<i>n</i>	<i>n</i>	<i>n</i>	<i>%</i>	<i>%</i>	<i>%</i>
Physician services*								
22	Ahvenanmaa HD	14	91		105	58,6	39,9	1,5
25	Helsinki ja Uudenmaa HD	11 100	7 019	334	18 453	69,2	29,0	1,8
03	Varsinais-Suomi HD	4 314	1 749	102	6 165	82,1	17,9	0,0
04	Satakunta HD	2 158	496	2	2 656	69,1	30,6	0,4
05	Kanta-Häme HD	1 098	470	15	1 583	63,5	32,4	4,1
06	Pirkanmaa HD	3 845	1 858	215	5 918	78,5	21,2	0,3
07	Päijät-Häme HD	2 455	511	8	2 974	77,2	22,1	0,7
08	Kymenlaakso HD	908	380	12	1 300	66,9	28,8	4,3
09	South Karelia HD	714	287	44	1 045	82,6	17,4	0,0
10	South Savo HD	952	208		1 160	79,7	16,8	3,4
11	East Savo HD	420	63	11	494	84,8	14,2	1,0
12	North Karelia HD	1 583	394	24	2 001	82,4	16,5	1,1
13	North Savo HD	2 840	667	45	3 552	73,8	24,0	2,2
14	Central Finland HD	2 020	751	62	2 833	85,8	14,0	0,2
15	South Pohjamaa HD	2 311	391		2 702	83,3	16,0	0,6
16	Vaasa HD	2 020	469	35	2 524	91,0	8,7	0,3
17	Central Ostrobothnia HD	924	89	3	1 016	83,0	15,6	1,5
18	Noth Ostrobothnia HD	4 443	843	66	5 352	86,8	13,2	0,0
19	Kainuu HD	1 176	160		1 336	88,7	11,0	0,2
20	Länsi-Pohja HD	648	89	2	739	88,1	9,8	2,1
21	Lapland HD	1 422	214	37	1 673	13,3	86,7	0,0
Finland total		47 365	17 199	1 017	65 581	72,4	26,1	1,5

		Employer's legal form				Employer's legal form		
		<i>Public</i>	<i>Private</i>	<i>Third</i>	<i>total</i>	<i>Public</i>	<i>Private</i>	<i>Third</i>
		<i>n</i>	<i>n</i>	<i>n</i>	<i>n</i>	<i>%</i>	<i>%</i>	<i>%</i>
Other health services								
22	Ahvenanmaa HD		43		43	9,1	82,1	8,8
25	Helsinki ja Uudenmaa HD	583	4 162	450	5 195	1,7	94,5	3,7
03	Varsinais-Suomi HD	58	1 028	154	1 240	19,7	71,4	8,9
04	Satakunta HD	150	461	1	612	11,2	86,1	2,7
05	Kanta-Häme HD	113	395	1	509	2,9	94,0	3,2
06	Pirkanmaa HD	63	1 988	56	2 107	11,0	72,3	16,7
07	Päijät-Häme HD	16	319	64	399	2,9	92,8	4,3
08	Kymenlaakso HD	10	364	5	379	29,5	59,3	11,2
09	South Karelia HD	149	256	1	406	35,7	57,0	7,2
10	South Savo HD	101	140	2	243	32,1	67,9	0,0
11	East Savo HD	40	87		127	29,7	64,2	6,2
12	North Karelia HD	222	411	22	655	34,9	51,5	13,5
13	North Savo HD	348	423	80	851	27,2	70,4	2,4
14	Central Finland HD	245	803	38	1 086	12,9	83,8	3,3
15	South Pohjamaa HD	63	371	25	459	7,8	86,7	5,5
16	Vaasa HD	32	326	20	378	0,0	100,0	0,0
17	Central Ostrobothnia HD	73	251		324	1,4	92,2	6,4
18	Noth Ostrobothnia HD	368	1 189	101	1 658	0,0	100,0	0,0
19	Kainuu HD	73	143		216	0,0	100,0	0,0
20	Länsi-Pohja HD	56	137		193	4,8	85,7	9,4
21	Lapland HD	293	281		574	0,0	100,0	0,0
Finland total		3 056	13 578	1 020	17 654	11,7	81,5	6,8

		Employer's legal form				Employer's legal form		
		<i>Public</i>	<i>Private</i>	<i>Third</i>	<i>total</i>	<i>Public</i>	<i>Private</i>	<i>Third</i>
Health services, total		<i>n</i>	<i>n</i>	<i>n</i>	<i>n</i>	%	%	%
22	Ahvenanmaa HD	1 132	134	0	1 266	72,3	25,1	2,6
25	Helsinki ja Uudenmaa HD	36 791	12 346	1 221	50 358	77,4	19,3	3,3
03	Varsinais-Suomi HD	13 039	3 078	649	16 766	81,5	13,8	4,7
04	Satakunta HD	5 721	965	265	6 951	77,4	19,4	3,2
05	Kanta-Häme HD	3 526	868	149	4 543	69,8	28,0	2,2
06	Pirkanmaa HD	12 696	4 935	337	17 968	83,8	12,8	3,4
07	Päijät-Häme HD	5 723	916	85	6 724	78,7	17,5	3,7
08	Kymenlaakso HD	3 362	796	181	4 339	79,4	17,7	2,9
09	South Karelia HD	2 645	560	45	3 250	81,3	16,6	2,1
10	South Savo HD	2 793	480	44	3 317	81,7	17,4	0,9
11	East Savo HD	1 402	292	12	1 706	81,8	16,1	2,1
12	North Karelia HD	4 577	966	83	5 626	84,9	12,1	3,1
13	North Savo HD	8 500	1 217	325	10 042	78,1	17,9	4,0
14	Central Finland HD	5 953	1 571	337	7 861	85,0	12,5	2,5
15	South Pohjamaa HD	5 849	875	173	6 897	86,1	12,0	1,9
16	Vaasa HD	5 661	809	146	6 616	83,6	14,5	1,9
17	Central Ostrobothnia HD	2 263	340	48	2 651	78,7	19,1	2,2
18	Noth Ostrobothnia HD	11 677	2 595	390	14 662	84,6	13,6	1,9
19	Kainuu HD	2 359	303	51	2 713	84,9	10,7	4,4
20	Länsi-Pohja HD	1 761	226	81	2 068	81,6	16,5	1,9
21	Lapland HD	3 572	629	37	4 238	88,5	11,5	0,0
Finland total		141 002	34 901	4 659	180 562	77,6	19,7	2,7

		Employer's legal form				Employer's legal form		
		<i>Public</i>	<i>Private</i>	<i>Third</i>	<i>total</i>	<i>Public</i>	<i>Private</i>	<i>Third</i>
Health and social services, total		<i>n</i>	<i>n</i>	<i>n</i>	<i>n</i>	%	%	%
22	Ahvenanmaa HD	2 508	156	72	2 736	67,4	20,0	12,6
25	Helsinki ja Uudenmaa HD	72 198	21 235	13 075	106 508	73,6	19,6	6,9
03	Varsinais-Suomi HD	26 188	6 922	2 418	35 528	75,1	17,0	7,8
04	Satakunta HD	12 058	2 674	1 217	15 949	70,9	19,6	9,5
05	Kanta-Häme HD	7 819	2 298	980	11 097	66,8	24,7	8,5
06	Pirkanmaa HD	23 975	8 959	2 835	35 769	74,4	14,8	10,8
07	Päijät-Häme HD	10 657	2 116	1 352	14 125	69,0	16,4	14,6
08	Kymenlaakso HD	8 078	2 028	1 628	11 734	73,4	15,7	10,9
09	South Karelia HD	5 850	1 165	774	7 789	71,1	17,2	11,8
10	South Savo HD	5 865	1 332	926	8 123	67,7	20,3	12,0
11	East Savo HD	2 341	659	389	3 389	70,4	22,0	7,6
12	North Karelia HD	8 923	2 644	829	12 396	74,3	18,7	7,0
13	North Savo HD	14 669	3 354	1 398	19 421	72,0	18,7	9,2
14	Central Finland HD	13 066	3 657	1 667	18 390	80,4	14,1	5,5
15	South Pohjamaa HD	12 058	2 147	804	15 009	82,3	11,9	5,8
16	Vaasa HD	11 418	1 586	847	13 851	77,6	13,9	8,4
17	Central Ostrobothnia HD	4 547	738	506	5 791	72,4	21,4	6,1
18	Noth Ostrobothnia HD	21 172	6 371	1 536	29 079	75,2	18,7	6,1
19	Kainuu HD	4 166	991	292	5 449	80,1	12,8	7,1
20	Länsi-Pohja HD	3 463	562	289	4 314	76,3	16,5	7,2
21	Lapland HD	6 960	1 379	534	8 873	91,1	6,5	2,3
Finland total		277 979	72 973	34 368	385 320	71,7	18,9	9,3

Appendix table 9. Health and social services personnel by region according to sector and the legal form of the employer in 2014

		Employer's legal form						
		<i>Public</i>	<i>Private</i>	<i>Third</i>	<i>total</i>	<i>Public</i>	<i>Private</i>	<i>Third</i>
Social services for the elderly		<i>n</i>	<i>n</i>	<i>n</i>	<i>n</i>	<i>%</i>	<i>%</i>	<i>%</i>
01	Uusimaa	8 456	3 790	3 996	16 242	52,1	23,3	24,6
02	Varsinais-Suomi	5 275	1 596	563	7 434	71,0	21,5	7,6
04	Satakunta	3 194	715	695	4 604	69,4	15,5	15,1
05	Kanta-Häme	1 851	650	297	2 798	66,2	23,2	10,6
06	Pirkanmaa	3 863	2 022	984	6 869	56,2	29,4	14,3
07	Päijät-Häme	1 517	385	595	2 497	60,8	15,4	23,8
08	Kymenlaakso	2 309	788	795	3 892	59,3	20,2	20,4
09	South Karelia	1 455	275	339	2 069	70,3	13,3	16,4
10	South Savo	1 735	716	530	2 981	58,2	24,0	17,8
11	Norh Savo	2 663	1 047	227	3 937	67,6	26,6	5,8
12	North Karelia	1 716	1 058	230	3 004	57,1	35,2	7,7
13	Central Finland	3 378	815	349	4 542	74,4	17,9	7,7
14	South Ostrobothnia	2 645	506	403	3 554	74,4	14,2	11,3
15	Ostrobothnia	2 729	467	399	3 595	75,9	13,0	11,1
16	Central Ostrobothnia	977	223	71	1 271	76,9	17,5	5,6
17	North Ostrobothnia	3 952	1 044	509	5 505	71,8	19,0	9,2
18	Kainuu	757	395	130	1 282	59,0	30,8	10,1
19	Lapland	2 225	540	344	3 109	71,6	17,4	11,1
21	Åland Islands	652		25	677	96,3	0,1	3,7
Finland Total		51349	17032	11481	79862	64,3	21,3	14,4

		Employer's legal form						
		<i>Public</i>	<i>Private</i>	<i>Third</i>	<i>total</i>	<i>Public</i>	<i>Private</i>	<i>Third</i>
Social services for the disabled persons		<i>n</i>	<i>n</i>	<i>n</i>	<i>n</i>	<i>%</i>	<i>%</i>	<i>%</i>
01	Uusimaa	2 375	883	1 975	5 233	45,4	16,9	37,7
02	Varsinais-Suomi	1 485	502	74	2 061	72,1	24,4	3,6
04	Satakunta	377	254	7	638	59,1	39,8	1,1
05	Kanta-Häme	361	230	184	775	46,6	29,7	23,7
06	Pirkanmaa	846	778	360	1 984	42,6	39,2	18,1
07	Päijät-Häme	628	168	178	974	64,5	17,2	18,3
08	Kymenlaakso	479	151	52	682	70,2	22,1	7,6
09	South Karelia	176	107	97	380	46,3	28,2	25,5
10	South Savo	825	154	104	1 083	76,2	14,2	9,6
11	Norh Savo	396	242	191	829	47,8	29,2	23,0
12	North Karelia	548	136	223	907	60,4	15,0	24,6
13	Central Finland	409	309	266	984	41,6	31,4	27,0
14	South Ostrobothnia	815	138	90	1 043	78,1	13,2	8,6
15	Ostrobothnia	613	93	25	731	83,9	12,7	3,4
16	Central Ostrobothnia	203	77	45	325	62,5	23,7	13,8
17	North Ostrobothnia	813	706	102	1 621	50,2	43,6	6,3
18	Kainuu	195	147	7	349	55,9	42,1	2,0
19	Lapland	689	122		811	85,0	15,0	0,1
21	Åland Islands	165	16		181	91,2	8,8	0,6
Finland Total		12398	5213	3980	21591	57,4	24,1	18,4

		Employer's legal form						
		<i>Public</i>	<i>Private</i>	<i>Third</i>	<i>total</i>	<i>Public</i>	<i>Private</i>	<i>Third</i>
Child day care		<i>n</i>	<i>n</i>	<i>n</i>	<i>n</i>	%	%	%
01	Uusimaa	17 486	1 958	1 373	20 817	84,0	9,4	6,6
02	Varsinais-Suomi	4 703	825	161	5 689	82,7	14,5	2,8
04	Satakunta	1 943	89	67	2 099	92,6	4,2	3,2
05	Kanta-Häme	1 606	147	41	1 794	89,5	8,2	2,3
06	Pirkanmaa	4 927	263	144	5 334	92,4	4,9	2,7
07	Päijät-Häme	1 853	77	97	2 027	91,4	3,8	4,8
08	Kymenlaakso	1 572	48	113	1 733	90,7	2,8	6,5
09	South Karelia	1 140	5	47	1 192	95,6	0,4	3,9
10	South Savo	1 236	33	94	1 363	90,7	2,4	6,9
11	Norh Savo	2 382	187	42	2 611	91,2	7,2	1,6
12	North Karelia	1 512	56	39	1 607	94,1	3,5	2,4
13	Central Finland	2 383	383	87	2 853	83,5	13,4	3,0
14	South Ostrobothnia	2 247	60	26	2 333	96,3	2,6	1,1
15	Ostrobothnia	2 368	19	104	2 491	95,1	0,8	4,2
16	Central Ostrobothnia	735	19	44	798	92,1	2,4	5,5
17	North Ostrobothnia	3 850	740	50	4 640	83,0	15,9	1,1
18	Kainuu	723	81	9	813	88,9	10,0	1,1
19	Lapland	1 841	122	21	1 984	92,8	6,1	1,1
21	Åland Islands	522		16	538	97,0	0,2	3,0
Finland Total		55029	5112	2575	62716	87,7	8,2	4,1

		Employer's legal form						
		<i>Public</i>	<i>Private</i>	<i>Third</i>	<i>total</i>	<i>Public</i>	<i>Private</i>	<i>Third</i>
Other social services		<i>n</i>	<i>n</i>	<i>n</i>	<i>n</i>	%	%	%
01	Uusimaa	7146	2275	4510	13931	51,3	16,3	32,4
02	Varsinais-Suomi	1602	909	968	3479	46,0	26,1	27,8
04	Satakunta	823	651	183	1657	49,7	39,3	11,0
05	Kanta-Häme	475	403	309	1187	40,0	34,0	26,0
06	Pirkanmaa	1727	973	1013	3713	46,5	26,2	27,3
07	Päijät-Häme	800	428	361	1589	50,3	26,9	22,7
08	Kymenlaakso	436	370	523	1329	32,8	27,8	39,4
09	South Karelia	434	218	246	898	48,3	24,3	27,4
10	South Savo	363	328	598	1289	28,2	25,4	46,4
11	Norh Savo	728	661	613	2002	36,4	33,0	30,6
12	North Karelia	422	416	187	1025	41,2	40,6	18,2
13	Central Finland	943	579	628	2150	43,9	26,9	29,2
14	South Ostrobothnia	348	549	112	1009	34,5	54,4	11,1
15	Ostrobothnia	465	221	240	926	50,2	23,9	25,9
16	Central Ostrobothnia	105	75	231	411	25,5	18,2	56,2
17	North Ostrobothnia	784	1257	485	2526	31,0	49,8	19,2
18	Kainuu	228	94	95	417	54,7	22,5	22,8
19	Lapland	335	302	340	977	34,3	30,9	34,8
21	Åland Islands	37	6	31	74	50,0	8,1	41,9
Finland Total		18201	10715	11673	40589	44,8	26,4	28,8

		Employer's legal form						
		<i>Public</i>	<i>Private</i>	<i>Third</i>	<i>total</i>	<i>Public</i>	<i>Private</i>	<i>Third</i>
Social services, total		<i>n</i>	<i>n</i>	<i>n</i>	<i>n</i>	<i>%</i>	<i>%</i>	<i>%</i>
01	Uusimaa	35 463	8 906	11 854	56 223	63,1	15,8	21,1
02	Varsinais-Suomi	13 065	3 832	1 766	18 663	70,0	20,5	9,5
04	Satakunta	6 337	1 709	952	8 998	70,4	19,0	10,6
05	Kanta-Häme	4 293	1 430	831	6 554	65,5	21,8	12,7
06	Pirkanmaa	11 363	4 036	2 501	17 900	63,5	22,5	14,0
07	Päijät-Häme	4 798	1 058	1 231	7 087	67,7	14,9	17,4
08	Kymenlaakso	4 796	1 357	1 483	7 636	62,8	17,8	19,4
09	South Karelia	3 205	605	729	4 539	70,6	13,3	16,1
10	South Savo	4 159	1 231	1 326	6 716	61,9	18,3	19,7
11	Norh Savo	6 169	2 137	1 073	9 379	65,8	22,8	11,4
12	North Karelia	4 198	1 666	679	6 543	64,2	25,5	10,4
13	Central Finland	7 113	2 086	1 330	10 529	67,6	19,8	12,6
14	South Ostrobothnia	6 055	1 253	631	7 939	76,3	15,8	7,9
15	Ostrobothnia	6 175	800	768	7 743	79,7	10,3	9,9
16	Central Ostrobothnia	2 020	394	391	2 805	72,0	14,0	13,9
17	North Ostrobothnia	9 399	3 747	1 146	14 292	65,8	26,2	8,0
18	Kainuu	1 903	717	241	2 861	66,5	25,1	8,4
19	Lapland	5 090	1 086	705	6 881	74,0	15,8	10,2
21	Åland Islands	1 376	22	72	1 470	93,6	1,5	4,9
Finland Total		136 977	38 072	29 709	204 758	66,9	18,6	14,5

		Employer's legal form						
		<i>Public</i>	<i>Private</i>	<i>Third</i>	<i>total</i>	<i>Public</i>	<i>Private</i>	<i>Third</i>
Hospital services		<i>n</i>	<i>n</i>	<i>n</i>	<i>n</i>	<i>%</i>	<i>%</i>	<i>%</i>
01	Uusimaa	25 109	1 165	437	26 711	94,0	4,4	1,6
02	Varsinais-Suomi	8 667	301	393	9 361	92,6	3,2	4,2
04	Satakunta	3 413	8	262	3 683	92,7	0,2	7,1
05	Kanta-Häme	2 315	3	133	2 451	94,5	0,1	5,4
06	Pirkanmaa	8 788	1 089	66	9 943	88,4	11,0	0,7
07	Päijät-Häme	3 252	86	13	3 351	97,0	2,6	0,4
08	Kymenlaakso	2 444	52	164	2 660	91,9	2,0	6,2
09	South Karelia	1 782	17		1 799	99,1	0,9	0,1
10	South Savo	2 682	274	43	2 999	89,4	9,1	1,4
11	Norh Savo	5 312	127	200	5 639	94,2	2,3	3,5
12	North Karelia	2 772	161	37	2 970	93,3	5,4	1,2
13	Central Finland	3 688	17	237	3 942	93,6	0,4	6,0
14	South Ostrobothnia	3 475	113	148	3 736	93,0	3,0	4,0
15	Ostrobothnia	3 609	14	91	3 714	97,2	0,4	2,5
16	Central Ostrobothnia	1 266		45	1 311	96,6	0,1	3,4
17	North Ostrobothnia	6 865	563	223	7 651	89,7	7,4	2,9
18	Kainuu	1 111		51	1 162	95,6	0,1	4,4
19	Lapland	2 914	134	79	3 127	93,2	4,3	2,5
21	Åland Islands	1 118			1 118	100,0	0,1	0,1
Finland Total		90 582	4 124	2 622	97 328	93,1	4,2	2,7

		Employer's legal form						
		<i>Public</i>	<i>Private</i>	<i>Third</i>	<i>total</i>	<i>Public</i>	<i>Private</i>	<i>Third</i>
Physician services*		<i>n</i>	<i>n</i>	<i>n</i>	<i>n</i>	<i>%</i>	<i>%</i>	<i>%</i>
01	Uusimaa	11 100	7 019	352	18 471	60,1	38,0	1,9
02	Varsinais-Suomi	4 305	1 749	104	6 158	69,9	28,4	1,7
04	Satakunta	2 158	496	4	2 658	81,2	18,7	0,2
05	Kanta-Häme	1 098	470	15	1 583	69,4	29,7	0,9
06	Pirkanmaa	3 854	1 858	217	5 929	65,0	31,3	3,7
07	Päijät-Häme	2 307	503	9	2 819	81,8	17,8	0,3
08	Kymenlaakso	1 056	388	14	1 458	72,4	26,6	1,0
09	South Karelia	714	287	46	1 047	68,2	27,4	4,4
10	South Savo	1 426	272	11	1 709	83,4	15,9	0,6
11	Norh Savo	2 840	667	47	3 554	79,9	18,8	1,3
12	North Karelia	1 529	393	24	1 946	78,6	20,2	1,2
13	Central Finland	2 020	751	62	2 833	71,3	26,5	2,2
14	South Ostrobothnia	2 281	389	1	2 671	85,4	14,6	0,0
15	Ostrobothnia	2 071	474	37	2 582	80,2	18,4	1,4
16	Central Ostrobothnia	903	86	4	993	90,9	8,7	0,4
17	North Ostrobothnia	4 386	842	74	5 302	82,7	15,9	1,4
18	Kainuu	1 233	161	0	1 394	88,5	11,5	0,0
19	Lapland	2 070	303	39	2 412	85,8	12,6	1,6
21	Åland Islands	14	91	1	106	13,2	85,8	0,9
Finland Total		47 365	17 199	1 061	65 625	72,2	26,2	1,6

		Employer's legal form						
		<i>Public</i>	<i>Private</i>	<i>Third</i>	<i>total</i>	<i>Public</i>	<i>Private</i>	<i>Third</i>
Other health services		<i>n</i>	<i>n</i>	<i>n</i>	<i>n</i>	<i>%</i>	<i>%</i>	<i>%</i>
01	Uusimaa	583	4 165	463	5 211	11,2	79,9	8,9
02	Varsinais-Suomi	54	1 013	164	1 231	4,4	82,3	13,3
04	Satakunta	150	461	5	616	24,4	74,8	0,8
05	Kanta-Häme	113	395	1	509	22,2	77,6	0,2
06	Pirkanmaa	67	2 003	61	2 131	3,1	94,0	2,9
07	Päijät-Häme	16	308	66	390	4,1	79,0	16,9
08	Kymenlaakso	10	372	14	396	2,5	93,9	3,5
09	South Karelia	149	256	4	409	36,4	62,6	1,0
10	South Savo	142	231	8	381	37,3	60,6	2,1
11	Norh Savo	348	423	95	866	40,2	48,8	11,0
12	North Karelia	221	407	22	650	34,0	62,6	3,4
13	Central Finland	245	803	41	1 089	22,5	73,7	3,8
14	South Ostrobothnia	62	369	29	460	13,5	80,2	6,3
15	Ostrobothnia	33	336	24	393	8,4	85,5	6,1
16	Central Ostrobothnia	73	243	1	317	23,0	76,7	0,3
17	North Ostrobothnia	368	1 176	117	1 661	22,2	70,8	7,0
18	Kainuu	73	156	3	232	31,5	67,2	1,3
19	Lapland	349	418	15	782	44,6	53,5	1,9
21	Åland Islands		43	4	47	2,1	91,5	8,5
Finland Total		3 056	13 578	1 137	17 771	17,2	76,4	6,4

		Employer's legal form						
		<i>Public</i>	<i>Private</i>	<i>Third</i>	<i>total</i>	<i>Public</i>	<i>Private</i>	<i>Third</i>
Health services, total		<i>n</i>	<i>n</i>	<i>n</i>	<i>n</i>	<i>%</i>	<i>%</i>	<i>%</i>
01	Uusimaa	36 792	12 349	1 252	50 393	73,0	24,5	2,5
02	Varsinais-Suomi	13 026	3 063	661	16 750	77,8	18,3	3,9
04	Satakunta	5 721	965	271	6 957	82,2	13,9	3,9
05	Kanta-Häme	3 526	868	149	4 543	77,6	19,1	3,3
06	Pirkanmaa	12 709	4 950	344	18 003	70,6	27,5	1,9
07	Päijät-Häme	5 575	897	88	6 560	85,0	13,7	1,3
08	Kymenlaakso	3 510	812	192	4 514	77,8	18,0	4,3
09	South Karelia	2 645	560	50	3 255	81,3	17,2	1,5
10	South Savo	4 250	777	62	5 089	83,5	15,3	1,2
11	Norh Savo	8 500	1 217	342	10 059	84,5	12,1	3,4
12	North Karelia	4 522	961	83	5 566	81,2	17,3	1,5
13	Central Finland	5 953	1 571	340	7 864	75,7	20,0	4,3
14	South Ostrobothnia	5 818	871	178	6 867	84,7	12,7	2,6
15	Ostrobothnia	5 713	824	152	6 689	85,4	12,3	2,3
16	Central Ostrobothnia	2 242	329	50	2 621	85,5	12,6	1,9
17	North Ostrobothnia	11 619	2 581	414	14 614	79,5	17,7	2,8
18	Kainuu	2 417	317	54	2 788	86,7	11,4	1,9
19	Lapland	5 333	855	133	6 321	84,4	13,5	2,1
21	Åland Islands	1 132	134	5	1 271	89,1	10,5	0,4
Finland Total		141 003	34 901	4 820	180 724	78,0	19,3	2,7

		Employer's legal form						
		<i>Public</i>	<i>Private</i>	<i>Third</i>	<i>total</i>	<i>Public</i>	<i>Private</i>	<i>Third</i>
Health and social services, total		<i>n</i>	<i>n</i>	<i>n</i>	<i>n</i>	<i>%</i>	<i>%</i>	<i>%</i>
01	Uusimaa	72 255	21 255	13 106	106 616	67,8	19,9	12,3
02	Varsinais-Suomi	26 091	6 895	2 427	35 413	73,7	19,5	6,9
04	Satakunta	12 058	2 674	1 223	15 955	75,6	16,8	7,7
05	Kanta-Häme	7 819	2 298	980	11 097	70,5	20,7	8,8
06	Pirkanmaa	24 072	8 986	2 845	35 903	67,0	25,0	7,9
07	Päijät-Häme	10 373	1 955	1 319	13 647	76,0	14,3	9,7
08	Kymenlaakso	8 306	2 169	1 675	12 150	68,4	17,9	13,8
09	South Karelia	5 850	1 165	779	7 794	75,1	14,9	10,0
10	South Savo	8 409	2 008	1 388	11 805	71,2	17,0	11,8
11	Norh Savo	14 669	3 354	1 415	19 438	75,5	17,3	7,3
12	North Karelia	8 720	2 627	762	12 109	72,0	21,7	6,3
13	Central Finland	13 066	3 657	1 670	18 393	71,0	19,9	9,1
14	South Ostrobothnia	11 873	2 124	809	14 806	80,2	14,3	5,5
15	Ostrobothnia	11 888	1 624	920	14 432	82,4	11,3	6,4
16	Central Ostrobothnia	4 262	723	441	5 426	78,5	13,3	8,1
17	North Ostrobothnia	21 018	6 328	1 560	28 906	72,7	21,9	5,4
18	Kainuu	4 320	1 034	295	5 649	76,5	18,3	5,2
19	Lapland	10 423	1 941	838	13 202	79,0	14,7	6,3
21	Åland Islands	2 508	156	77	2 741	91,5	5,7	2,8
Finland Total		277 980	72 973	34 529	385 482	72,1	18,9	9,0

Appendix Table 10. Numbers of professionals with valid professional practice rights abroad

Finnish health care professionals of working age abroad

jaar	Physicians	Nurses or similar	Other health care professionals	Total
2000	870	3 490	4 080	8 450
2001	905	3 580	4 240	8 720
2002	965	3 640	4 300	8 910
2003	970	3 680	4 310	8 960
2004	920	3 650	4 170	8 740
2005	915	3 620	4 100	8 630
2006	905	3 610	4 010	8 530
2007	815	3 530	3 880	8 230
2008	835	3 450	3 770	8 100
2009	845	3 290	3 600	7 730
2010	855	3 250	3 500	7 610
2011	880	3 120	3 370	7 340
2012	865	3 100	3 300	7 270
2013	890	3 100	3 300	7 280
2014	932	3 328	3 152	7 412
2015	920	3 550	3 461	7 931

Finnish health care professionals abroad (total = including retired persons)

jaar	Physicians	Nurses or similar	Other health care professionals	Total
2000	1 000	3 960	4 460	9 420
2001	1 045	4 110	4 680	9 840
2002	1 120	4 250	4 790	10 160
2003	1 145	4 350	4 850	10 340
2004	1 120	4 410	4 800	10 320
2005	1 125	4 450	4 780	10 360
2006	1 140	4 520	4 800	10 460
2007	1 040	4 540	4 780	10 360
2008	1 170	4 570	4 800	10 540
2009	1 090	4 450	4 670	10 210
2010	1 165	4 530	4 700	10 400
2011	1 190	4 540	4 690	10 420
2012	1 220	4 610	4 710	10 530
2013	1 270	4 680	4 770	10 710
2014	1 334	4 876	4 827	11 878
2015	1 254	4 997	5 015	11 266

Emigration to abroad – Finnish health care professionals (of working age)

jaar	Physicians	Nurses or similar	Other health care professionals	Total
2000	175	595	320	1 090
2001	125	545	335	1 005
2002	140	470	340	950
2003	145	400	320	865
2004	140	280	285	705
2005	145	255	275	675
2006	135	255	265	655
2007	80	205	235	520
2008	100	200	215	515
2009	155	190	220	510
2010	115	190	230	530
2011	60	140	160	360
2012	75	165	200	435
2013	90	205	220	520
2014	89	239	303	631
2015	100	272	345	717

Re-migration from abroad – Finnish health care professionals (of working age)

jaar	Physicians	Nurses or similar	Other health care professionals	Total
2000	90	295	140	525
2001	95	330	185	610
2002	90	360	205	655
2003	90	340	205	635
2004	75	330	220	625
2005	55	265	205	525
2006	55	235	155	445
2007	55	230	195	480
2008	45	180	175	400
2009	50	215	245	510
2010	120	135	140	400
2011	30	135	150	320
2012	40	120	125	285
2013	45	135	130	310
2014	58	149	168	375
2015	41	132	143	316

Appendix Table 11. Numbers of Finnish and foreign nurses and physicians with valid professional practice rights abroad

Nurses abroad 31 Dec	Finnish nurses or similar of working age (up to 62 years of age) with practice rights in Finland												
	2000	2001	2002	2003	2004	2005	2006	2007	2008	2012	2013	2014	2015
Sweden	1 620	1 690	1 760	1 780	1 710	1 675	1 640	1 565	1 485	1 250	1 240	1 241	1 308
Norway	795	800	775	760	680	640	630	605	595	525	535	550	562
Great Britain	295	315	340	355	375	375	355	355	365	345	345	346	378
Switzerland	325	335	335	340	340	330	325	310	310	245	235	226	241
USA	170	190	190	190	185	195	200	200	195	200	200	196	211
Germany	300	295	275	275	260	255	245	230	215	155	155	152	156
Australia	35	40	40	45	50	55	60	65	65	70	70	72	75
Denmark	75	80	75	75	75	75	75	70	70	55	50	55	56
Canada	60	65	65	65	65	65	55	55	50	45	45	48	52
Netherlands	45	45	40	40	40	40	40	45	40	40	40	42	43
Spain	60	60	60	60	55	55	55	55	60	50	45	49	69
Estonia	5	10	10	10	10	15	10	10	15	25	40	49	69
Austria	35	35	35	35	35	35	35	35	30	30	30	28	27
France	25	25	25	30	35	35	35	30	30	30	30	28	31
Italy	35	40	35	35	40	35	35	35	35	35	30	31	32
Other countries tc	195	220	240	210	210	220	210	220	210	205	200	215	240
Total	4 075	4 245	4 300	4 305	4 165	4 100	4 005	3 885	3 770	3 305	3 295	3 328	3 550

Nurses abroad 31 Dec	Foreign** nurses or similar* of working age (up to 62 years of age) with practice rights in Finland												
	2000	2001	2002	2003	2004	2005	2006	2007	2008	2009	2013	2014	2015
Estonia	0	0	0	0	5	40	65	95	95	70	215	198	184
Sweden	5	5	10	10	10	15	15	20	15	15	25	35	36
Denmark	0	0	0	0	5	5	5	5	5
Norway	0	0	0	0	0	0	0	0	0
UK	0	0	0	0	0	0	0	0	0	5
Other countries, t	0	0	0	0	5	0	0	10	10	5	10	8	..
Total	10	10	15	20	30	60	90	125	125	100	255	246	235

* Nurses or similar includes nurses, midwives and public health nurses

** Here, people of foreign origin mean health care professionals who have practice rights in Finland but who do not have a Finnish personal identity code.

.. = number is 5 or less

Physicians abroad 31 Dec	Finnish physicians of working age (up to 62 years of age) with practice rights in Finland												
	2000	2001	2002	2003	2004	2005	2006	2007	2008	2009	2013	2014	2015
Sweden	345	320	340	350	350	330	325	320	320	320	370	376	353
Estonia	15	15	15	10	10	15	20	20	25	65	115	130	149
Germany	90	85	85	85	80	80	80	75	80	80	70	76	75
USA	110	110	110	115	105	100	100	100	95	95	60	63	63
Great Britain	40	45	50	50	50	60	65	55	50	50	50	55	53
Norway	70	70	65	65	55	55	50	50	50	45	40	40	36
Switzerland	10	5	5	5	5	5	10	10	10	10	20	26	13
Denmark	30	25	30	30	25	25	25	20	20	20	25	23	26
Australia	10	5	10	15	10	10	10	10	10	10	10	9	9
Poland	15	20	20	15	15	10	10	10	5	5	10	9	14
Italy	15	15	20	15	15	15	15	15	15	10	10	8	11
France	0	0	5	5	5	10	10	10	5	5	5	8	5
Spain	5	5	5	10	10	10	10	10	10	10	10	7	10
Luxembourg	5	10	5	10	10	10	10	10	10	5	5	6	7
Austria	5	5	5	5	5	5	10	10	10	5	5	6	7
Other countries tc	100	110	330	120	115	120	100	105	120	110	80	90	89
Total	865	845	1 100	905	865	860	850	830	835	845	890	932	920

Physicians abroad 31 Dec	Foreign* physicians of working age (up to 62 years of age) with practice rights in Finland												
	2000	2001	2002	2003	2004	2005	2006	2007	2008	2009	2013	2014	2015
Sweden	115	125	135	155	170	160	165	165	150	155	145	153	143
Estonia	0	0	0	0	60	105	145	155	65	95	75	75	76
Germany	5	5	5	10	15	10	10	15	10	5	5	7	7
Denmark	0	0	0	5	5	5	5	5	5	5	5	6	..
Italy	0	5	5	5	5	5	5	5	5	5	5	5	6
Other countries, †	5	15	15	15	25	25	30	35	25	30	30	38	..
Total	130	150	165	195	275	310	360	380	265	295	270	284	270

* Here, people of foreign origin mean health care professionals who have practice rights in Finland but do not have a Finnish personal identity code.

Quality Description

The data in this report relates to the year 2014 (Valvira data to the year 2015). They describe the situation at the end of the year.

Statistics Finland compiles the Employment Statistics from a number of different databases. One of the most important sources of information is the tax register. The statistics can only be compiled once all tax issues have been resolved, and therefore some of the data are a year older than in many other statistics.

The quality description for **Statistics Finland's Employment Statistics** is available on Statistics Finland's website, (http://tilastokeskus.fi/til/tyokay/meta_en.html)

The register description for Valvira's Central Register of Health Care Professionals (Terhikki) and other basic level material that is used in this report is available on Valvira's website (<https://www.valvira.fi/en/web/en/valvira/privacy-policy>).