

Lastensuojelu 2018

Päälöydökset

- Kiireellisesti sijoitettujen lasten osuus vastaavasta väestöstä oli 0,4 prosenttia vuonna 2018.
- Huostassa oli vuoden 2018 aikana yksi prosentti väestön 0–17-vuotiaista.
- Kodin ulkopuolelle oli sijoitettuna 1,4 prosenttia väestön 0–20-vuotiaista.
- Lastensuojelun avohuollon asiakkaina oli 4,2 prosenttia väestön 0–20-vuotiaista.

Kiireellisten sijoitusten määrä kasvoi 7 prosenttia

Lastensuojeluilmoitus tehtiin 78 875 lapsesta vuonna 2018. Lastensuojeluilmoitusten määrä (145 880) kasvoi 5 prosenttia edellisestä vuodesta. Yhtä lasta kohti tehtiin keskimäärin 1,8 lastensuojeluilmoitusta.

Vuonna 2018 sijoitettiin kiireellisesti 4 390 lasta, mikä on 6,9 prosenttia enemmän kuin vuonna 2017. Huostassa olleiden lasten määrän (10 861) kasvu (2,3 %) oli hillitympää.

Kodin ulkopuolelle oli vuoden 2018 aikana sijoitettuna kaikkiaan 18 544 lasta ja nuorta. Lukumäärä kasvoi 2,6 prosenttia edellisestä vuodesta.

Lastensuojelun avohuollon asiakkaina oli 54 883 lasta ja nuorta vuonna 2018. Määrä väheni tuhannella asiakkaalla (1,8 %) edellisestä vuodesta.

Kunnan velvollisuus on järjestää tarvittava jälkihuolto sijaishuollossa olleelle lapselle ja nuorelle. Vuonna 2018 jälkihuoltoperustein sijoitettuna oli 1 621 lasta ja nuorta, minkä lisäksi avohuollon tukea sai yhteensä 7 595 jälkihuollossa olevaa lasta ja nuorta.

Kuvio 1. Kodin ulkopuolelle sijoitettuna olleet lapset ja nuoret sekä heistä huostassa ja kiireellisesti sijoitettuna olleet lapset vuosina 1991–2018*

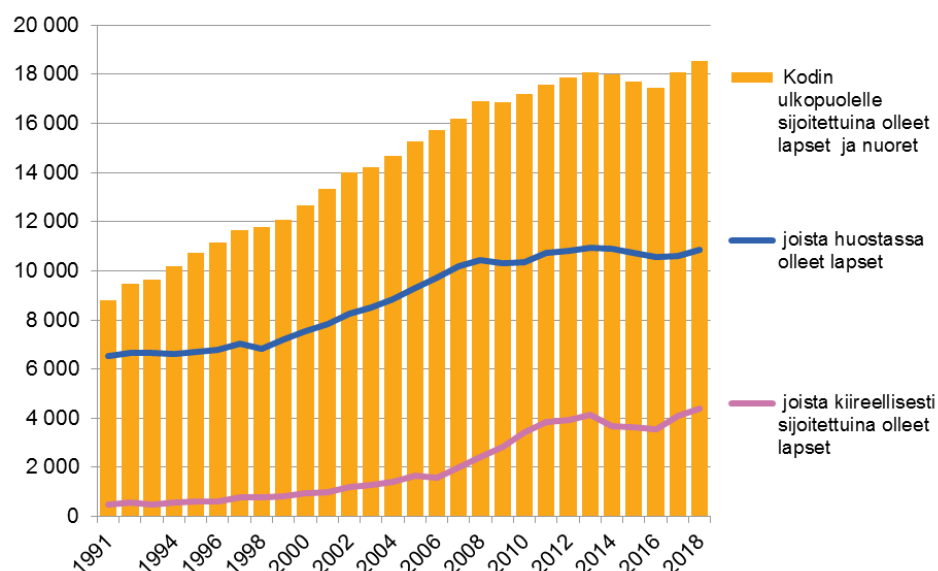

*Sama lapsi voi sisältyä sekä kiireellisiin sijoituksiin että huostassa olleiden lukumääriin.

Tuula Kuoppala
etunimi.sukunimi@thl.fi

Martta Forsell
etunimi.sukunimi@thl.fi

Salla Säkkinen
etunimi.sukunimi@thl.fi



TERVEYDEN JA
HYVINVOINNIN LAITOS



Suomen virallinen tilasto
Finlands officiella statistik
Official Statistics of Finland

Sisällysluettelo

| | |
|---|----|
| Lastensuojelu 2018 | 1 |
| Huostassa tai kiireellisesti sijoitettuina vuoden aikana olleet lapset..... | 3 |
| Maakuntien väliset erot kiireellisesti sijoitettujen ja huostassa olleiden lasten määrissä..... | 5 |
| Huostassa 31.12.2018..... | 6 |
| Uudet sijoitukset ja sijoitusten kestot..... | 8 |
| Kodin ulkopuolelle sijoitetut lapset ja nuoret..... | 9 |
| Lastensuojelun avohuollon asiakkaat..... | 12 |
| Lapsiperheiden avopalvelut..... | 12 |
| Avohuollon suurin asiakasryhmä on 16–17-vuotiaat..... | 13 |
| Uusien lastensuojelun avohuollon asiakkaiden määrissä on eroja maakuntien välillä..... | 13 |
| Lastensuojelun asiakassuunnitelmat..... | 13 |
| Lastensuojeluilmoitukset ja lastensuojelutarpeen arviointi..... | 16 |
| Ennakollinen lastensuojeluilmoitus..... | 16 |
| Lastensuojelun käsittelyaikojen seuranta..... | 19 |
| Käsitteet ja määritelmät..... | 20 |
| Taulukoissa käytetyt symbolit..... | 22 |
| Liitetaulukot – Bilagetabeller - Appendix tables..... | 23 |
| Laatuseloste..... | 24 |
| Lomakkeet (tietosisältö) | |

Lastensuojelurekisteriin ilmoitettuja sijoitustietoja esitetään kolmesta eri näkökulmasta.

- tiedot **vuoden aikana** huostassa olleista tai tiedot vuoden aikana kiireellisesti sijoitettuna olleista lapsista
- tiedot **vuoden viimeisenä päivänä 31.12.** huostassa olleista lapsista (mukana eivät ole ne lapset, joiden huostassa olo on päättynyt ennen vuodenvaihdetta)
- tiedot kaikista kodin ulkopuolelle sijoitetuista lapsista ja nuorista kunkin **viimeisimmän sijoitustiedon mukaan**
- lapsen/nuoren ikä vuoden lopussa

Huostassa tai kiireellisesti sijoitettuna vuoden aikana olleet lapset

Kodin ulkopuolelle oli sijoitettuna¹ kaikkiaan 18 544 lasta ja nuorta vuoden 2018 aikana. Heistä oli vuoden aikana huostaanotettuna 59 prosenttia eli 10 861 lasta. Huostassa olleiden lasten osuus väestön 0–17-vuotiaista oli yksi prosentti, mutta osuus vaihteli lapsen iän mukaan. 16–17-vuotiaiden lasten ikäryhmässä huostassa olleiden osuus väestöstä oli 2,2 prosenttia, ja se oli selvästi suurempi kuin nuoremmissa ikäryhmissä. Huostassa olo päättyi vuonna 2018 täysi-ikäisyyteen reilulla tuhannella nuorella. Heidän osuutensa oli 1,9 prosenttia väestön 18 vuotta täyttäneistä. Huostassa olleiden lasten määrä lisääntyi 246:lla lapsella, eli 2,3 prosenttia vuodesta 2017. (Kuvio 3.)

Kiireellisesti sijoitettiin kaikkiaan 4 390 lasta (kuvio 3). Määrä lisääntyi 283:lla lapsella (6,9 %) edellisestä vuodesta. Vuoden 2018 aikana kiireellisesti sijoitettuja lapsia oli 0,4 prosenttia väestön 0–17-vuotiaista ja osuus oli saman suuruinen edelliseen vuoteen verrattaessa. Ikävuosittain tarkasteltaessa kiireellisesti sijoitettiin eniten 16-vuotiaita (1 % väestön saman ikäisistä). (Kuvio 4.)

Kiireellinen sijoitus ei aina johda lapsen huostaanottoon. Lasta ja hänen perhettään voidaan tukea kiireellisen sijoituksen jälkeen myös esimerkiksi lastensuojelun avohuollon tarjoamin tukitoimin.

Huostassa olo lakkaa, kun sijaishuollon tarvetta ei enää ole, tai viimeistään silloin, kun lapsi täyttää 18 vuotta.

Lapsi saattaa saman vuoden aikana sisältyä sekä kiireellisesti sijoitettujen että huostassa olleiden lasten lukumääriin, sillä lapsi on voitu ensin sijoittaa kiireellisesti ja sen jälkeen ottaa huostaan (kuvio 3).

Kuvio 2. Vuoden aikana huostassa olleet lapset (lapsen ikä 31.12.2018) suhteutettuna vastaavanikäiseen väestöön vuosina 1991–2018, %, *

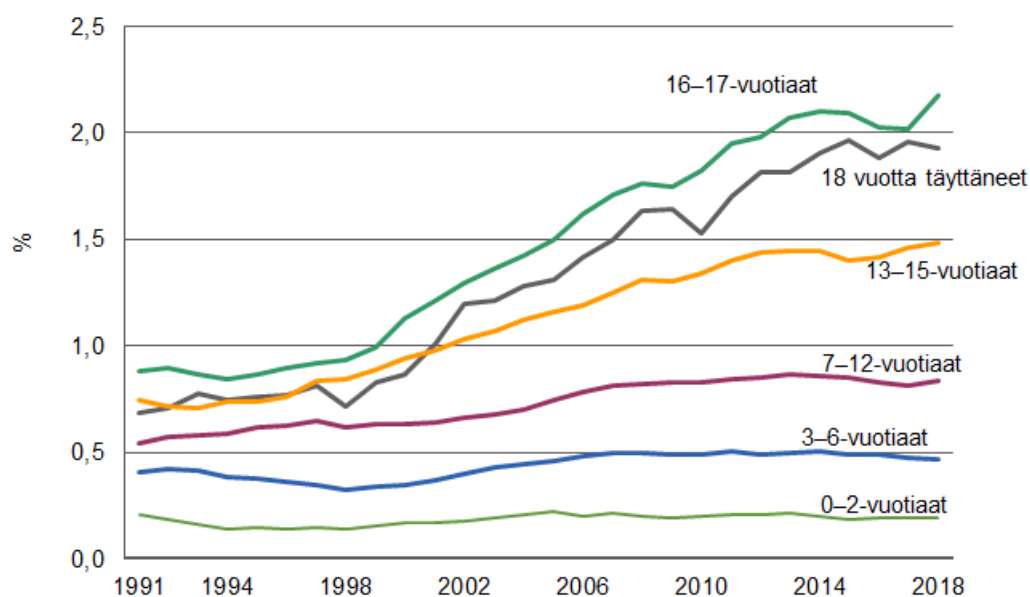

*Huostaanotto päättyy viimeistään silloin kun nuori täyttää 18 vuotta.

¹ Sijoitettujen lasten ja nuorten lukumääriin sisältyvät huostassa olleiden ja kiireellisesti sijoitettujen lasten lisäksi myös avohuollon tai jälkihuollon tukitoimin sijoitetut lapset ja nuoret.

Kuvio 3. Vuoden aikana kiireellisesti sijoitettuna ja huostassa olleet lapset vuosina 1991–2018*

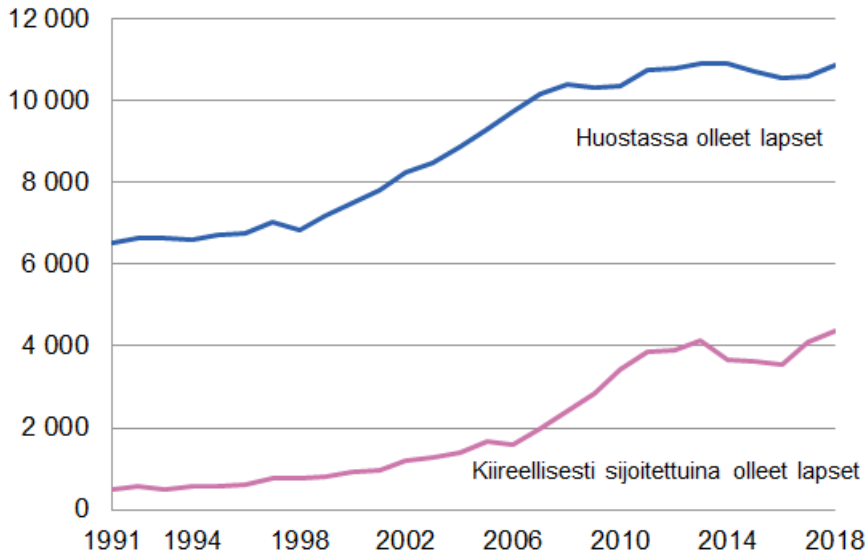

*Sama lapsi voi sisältyä sekä kiireellisiin sijoituksiin että huostassa olleiden lukumääriin.

Kuvio 4. Kiireellisesti vuoden aikana sijoitetut lapset ikävuosittain (lapsen ikä 31.12.2018) suhteutettuna vastaavaan väestöön 2018, %

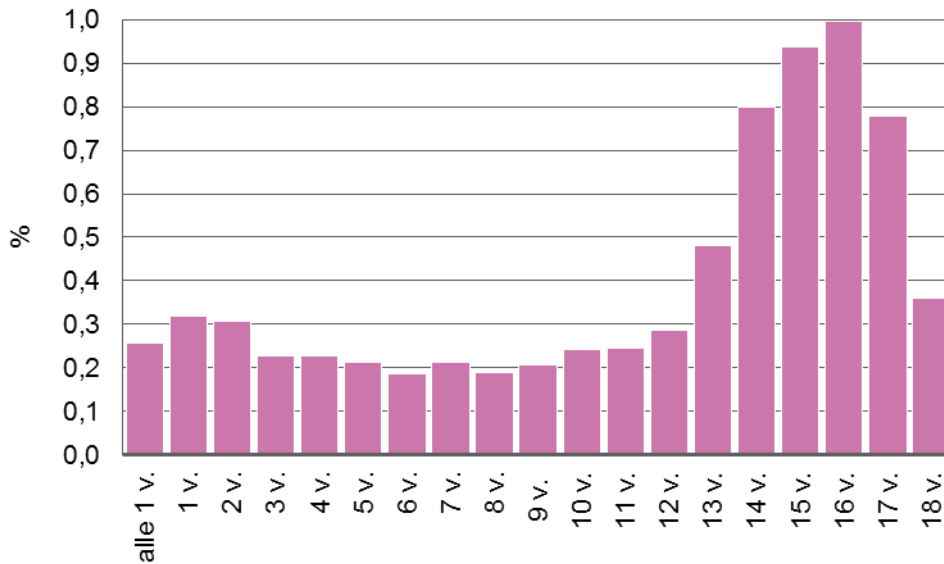

Maakuntien väliset erot kiireellisesti sijoitettujen ja huostassa olleiden lasten määrissä

Kiireellisesti sijoitettujen ja huostassa olevien lasten määrissä oli eroja eri maakuntien välillä vuonna 2018. Vastaavaan väestöön suhteutettuna huostassa olleita lapsia oli eniten Etelä-Savossa, Kainuussa, Kymenlaaksossa, Pohjois-Savossa ja Päijät-Hämeessä (1,3 %). Ahvenanmaalla prosenttiosuus oli pienin (0,4 %). (Kuvio 5.)

Pohjois-Karjalan maakunnissa kiireellisesti sijoitettujen lasten osuus oli suurin, eli 0,7 prosenttia vastaavaan väestöön suhteutettuna. Kiireellisesti sijoitettujen lasten osuus väestöön suhteutettuna oli vähäisintä Etelä-Karjalassa ja Keski-Pohjanmaalla (0,2 %). (Kuvio 5.)

Kuvio 5. Vuoden aikana kiireellisesti sijoitetut ja huostassa olleet lapset suhteutettuna vastaavanikäiseen väestöön maakunnittain vuonna 2018, % *

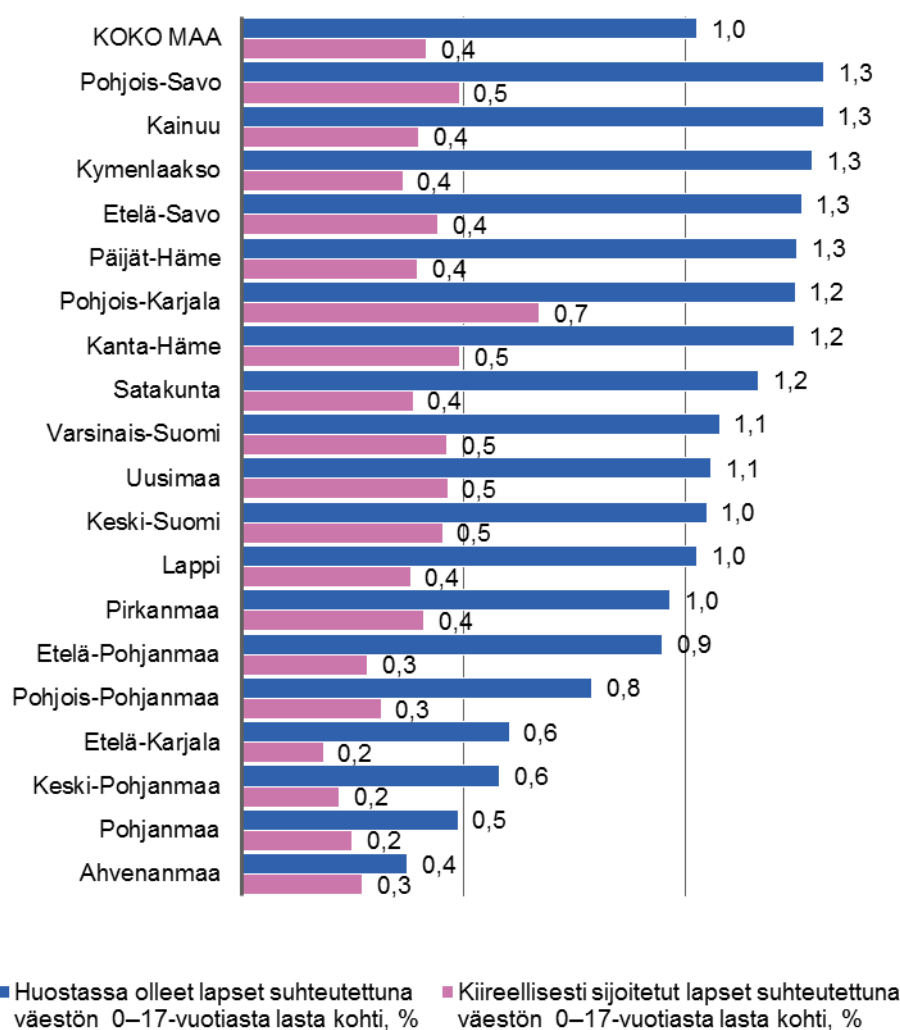

*Sama lapsi voi sisältyä sekä kiireellisiin sijoituksiin että huostassa olleiden lukumääriin. Luvuissa ovat mukana myös ne nuoret, jotka ovat vuoden 2018 aikana täyttäneet 18 vuotta ja joiden juostaanotto on päättynyt.

Huostassa 31.12.2018

Vuoden viimeisenä päivänä huostassa oli 9 533 lasta, joista noin puolet (55 %) oli perhehoidossa. Perhehoitoon sijoitettua lapsista 13,1 prosenttia (689) oli sijoitettu sukulais- tai läheisperheisiin. Kunnilla oli vuonna 2018 toimeksiantosopimus 4 872 perheen kanssa. Näistä 977 perhettä (20,1 %) oli lapsen läheis- tai sukulaisperhe vuonna 2018².

Ammatilliseen perhekotihoitoon oli sijoitettuna 12,1 prosenttia ja laitoksiin 27,7 prosenttia huostassa olleista lapsista. Laitoksiin sijoitettujen osuus kasvoi kaksi prosenttiyksikköä edellisestä vuodesta. Perheisiin ja ammatillisiin perhehoitokoteihin sijoitettujen osuudet sen sijaan laskivat molemmissa tahoissa prosenttiyksikön verran (Kuvio 6 ja taulukko 1.)

Lastensuojelulain mukaan lapsen sijaishuolto on järjestettävä ensisijaisesti perhehoidossa³. Perheisiin sijoitettujen lasten määrä on kasvanut lastensuojelulain voimaantulon (2012) jälkeen. Vuoden 2011 lopussa huostassa olleista lapsista 49 prosenttia oli perhehoidossa, kun taas vuonna 2018 vastaava osuus oli 55 prosenttia.

Maakuntien välillä on eroja sijoituspaikkojen käytössä. Kun sijoituspaikkojen osuuksia vertaillaan maakuntien kesken, perhehoidon osuus huostassa olleista lapsista oli suurin (73 %) Pohjois-Pohjanmaalla ja pienin (42 %) Keski-Pohjanmaalla. Laitoksiin sijoitettujen lasten osuus oli suurin (36 %) Varsinais-Suomessa, kun taas Pohjois-Pohjanmaalla osuus oli pienin (15 %) vuoden viimeisenä päivänä huostassa olleista. (Kuvio 6 ja taulukko 1.)

2 Sotkanet.fi: Läheis- ja sukulaisperheiden lukumäärä 31.12. lastensuojelun sijaisperhehoidossa (ind.3515) ja Perhehoitokoteja 31.12. lastensuojelun sijaisperhehoidossa (ind.3510).

3 LSL 50 §: Laitoshuoltoa järjestetään, jos lapsen sijaishuoltoa ei voida järjestää lapsen edun mukaisesti riittävien tukitoimien avulla perhehoidossa tai muualla. [<https://www.finlex.fi/fi/laki/ajantasa/2007/20070417#L10P50>]

Kuvio 6. Huostassa olleet lapset sijoitusmuodon mukaan maakunnittain 31.12.2018, % (N=9 533)

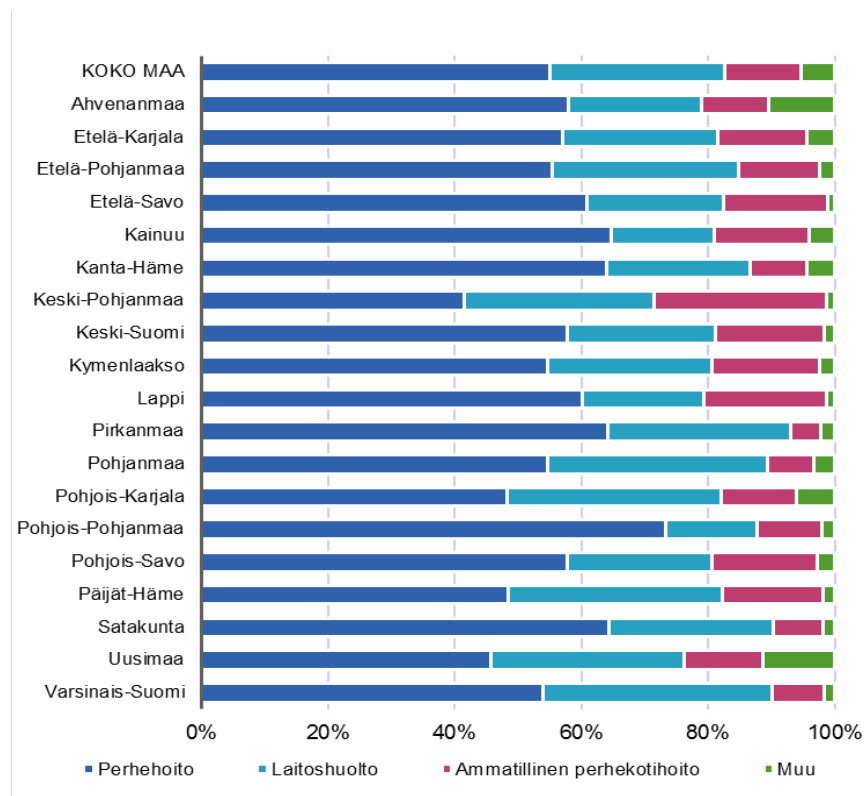

Taulukko 1. Huostassa 31.12.2018 olleet lapset sijoitusmuodon mukaan maakunnittain

| Maakunta | Perhehoito | | Ammatillinen perhekotihoito | | Laitoshuolto | | Muu | | Yhteensä Lkm |
|-------------------|--------------|-----------|-----------------------------|-----------|--------------|-----------|------------|----------|-----------------|
| | Lkm | % | Lkm | % | Lkm | % | Lkm | % | |
| Ahvenanmaa | 11 | 58 | 2 | 11 | 4 | 21 | 2 | 11 | 19 |
| Etelä-Karjala | 65 | 57 | 16 | 14 | 28 | 25 | 5 | 4 | 114 |
| Etelä-Pohjanmaa | 182 | 55 | 42 | 13 | 97 | 29 | 8 | 2 | 329 |
| Etelä-Savo | 156 | 61 | 42 | 16 | 55 | 21 | 3 | 1 | 256 |
| Kainuu | 95 | 65 | 22 | 15 | 24 | 16 | 6 | 4 | 147 |
| Kanta-Häme | 233 | 64 | 33 | 9 | 82 | 23 | 16 | 4 | 364 |
| Keski-Pohjanmaa | 32 | 42 | 21 | 27 | 23 | 30 | 1 | 1 | 77 |
| Keski-Suomi | 270 | 58 | 80 | 17 | 110 | 24 | 8 | 2 | 468 |
| Kymenlaakso | 183 | 55 | 57 | 17 | 87 | 26 | 8 | 2 | 335 |
| Lappi | 183 | 60 | 59 | 19 | 58 | 19 | 4 | 1 | 304 |
| Pirkanmaa | 548 | 64 | 41 | 5 | 247 | 29 | 19 | 2 | 855 |
| Pohjanmaa | 82 | 55 | 11 | 7 | 52 | 35 | 5 | 3 | 150 |
| Pohjois-Karjala | 142 | 48 | 35 | 12 | 99 | 34 | 18 | 6 | 294 |
| Pohjois-Pohjanmaa | 498 | 73 | 69 | 10 | 99 | 15 | 14 | 2 | 680 |
| Pohjois-Savo | 294 | 58 | 85 | 17 | 116 | 23 | 14 | 3 | 509 |
| Päijät-Häme | 190 | 48 | 63 | 16 | 133 | 34 | 7 | 2 | 393 |
| Satakunta | 251 | 64 | 31 | 8 | 101 | 26 | 7 | 2 | 390 |
| Uusimaa | 1 386 | 46 | 376 | 12 | 925 | 31 | 343 | 11 | 3 030 |
| Varsinais-Suomi | 442 | 54 | 67 | 8 | 296 | 36 | 14 | 2 | 819 |
| KOKO MAA | 5 243 | 55 | 1 152 | 12 | 2 636 | 28 | 502 | 5 | 9 533 |

Uudet sijoitukset ja sijoitusten kestot

4 103 lasta ja nuorta sijoitettiin vuonna 2018 ensimmäistä kertaa elämässään kodin ulkopuolelle. Ensimmäistä kertaa elämässään sijoitettujen osuus oli 22 prosenttia kaikista vuoden 2018 aikana sijoitetuista. Elämän ensimmäinen sijoitus on lähes aina sijoitus avohuollon tukitoimena tai kiireellinen sijoitus. Kaikkiaan 1 363:lla lapsella ja nuorella, jotka olivat aiemmin elämässään olleet sijoitettuina, alkoi uusi sijoitus vuonna 2018. Yhteensä uusia sijoituksia alkoi siis 5 466:lla lapsella ja nuorella eli 29 prosentilla kaikista vuoden 2018 aikana sijoitetuista.

Lapsen yksittäinen sijoitus ei välttämättä tarkoita pitkään kestävästä sijoituksesta. Vuonna 2018 ensimmäistä kertaa elämässään sijoitetuista lapsista (4 103) 49 prosenttia oli sijoitettuna (2 017) myös vuoden viimeisenä päivänä.

Uusia huostaanottoja tehtiin 1 777 vuoden 2018 aikana. Huostaanottoja puretaan harvoin. 31.12.2016 huostassa olleista 0–15-vuotiaista lapsista 94 % oli huostassa vielä kaksi vuotta myöhemmin.

Kaiken kaikkiaan kodin ulkopuolelle sijoitettujen lasten ja nuorten sijoitusten kestot vaihtelevat suuresti. Neljännos vuonna 2018 sijoitettuina olleista lapsista ja nuorista oli sijoitettuna alle 7 kuukautta, ja neljännos lapsista oli ollut sijoitettuna lähes 7 vuotta. Kolmasosa (32 %) vuonna 2018 sijoitettuina olleista on ollut sijoitettuna vähintään puolet elämästään. Edellä kuvatut sijoitusten tunnusluvut pysyvät vuosittain varsin vakaina. Sijoitusten kestoja on tarkasteltu vuoden 2016 erillisraportissa.⁴ (Kuvio 7.)

Kuvio 7. Kodin ulkopuolella vuoden 2018 aikana sijoitetut, elämässään ensimmäistä kertaa sijoitetut ja vuoden lopussa huostaanotettuna olleet 0–21-vuotiaat (N = 18 544)

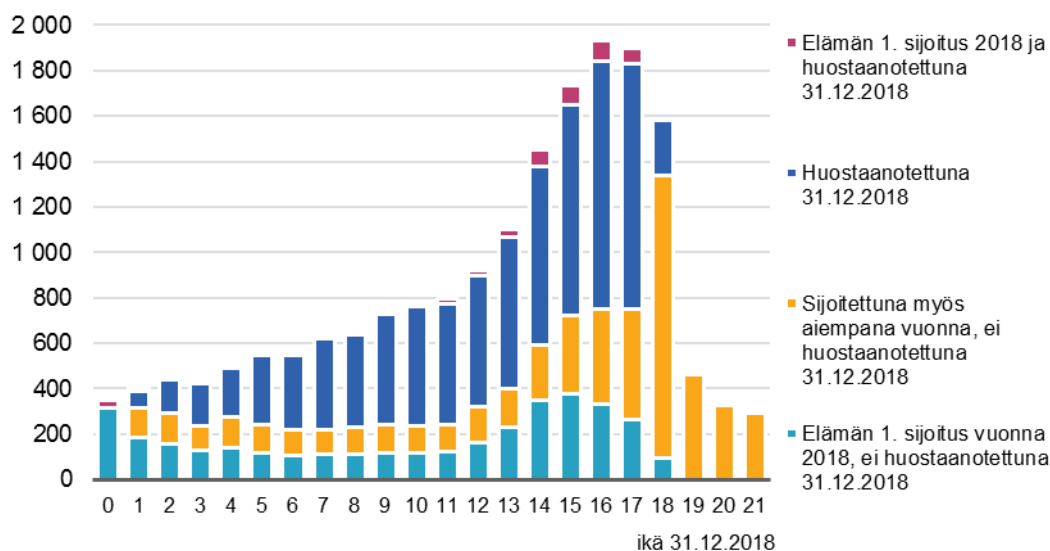

4 [<https://thl.fi/fi/tilastot-ja-data/tilastot-aiheittain/lapset-nuoret-ja-perheet/lastensuojelu/sijoitusten-kestot-2016>]

Kodin ulkopuolelle sijoitetut lapset ja nuoret

Vuoden 2018 aikana kaikkiaan 18 544 lasta ja nuorta oli sijoitettu kodin ulkopuolelle. Näistä alle 18-vuotiaita oli 15 884 (86 %). (Liitetaulukko 1.) Sijoitettujen lasten ja nuorten määrä kasvoi 2,6 prosenttia vuodesta 2017.

Kaikista sijoitetuista oli poikia 53 prosenttia (9 765) ja tyttöjä 47 prosenttia (8 779). Kodin ulkopuolelle sijoitettujen poikien osuus sijoitetuista lapsista ja nuorista on pysytellyt tyttöjen vastaavaa osuutta suurempana 1990-luvulta lähtien (Kuvio 8).

Sijoitetulla lapsella saattaa vuoden aikana olla useita erilaisia sijoituksia. Lapsi on esimerkiksi ensin saatettu kiireellisesti sijoittaa lastenkotiin, ja myöhemmin samana vuonna lapsi on päätetty huostaanottaa, ja hänelle on löytynyt paikka sijaisperheessä. Kaikista, viimeisimmän sijoituspaikan mukaan tilastoiduista lapsista ja nuorista 41,6 prosenttia (7 521) oli perhehoidossa⁵, 10,5 prosenttia (1 954) ammatillisessa perhekotihoitossa⁶, 38,7 prosenttia (7 173) laitoshoidossa ja loput 9,1 prosenttia (1 696) muussa hoidossa⁷ (taulukko 2 ja kuvio 9).

Sijoitusmuotojen osuudet pysyttelivät pääosin samalla tasolla kuin vuonna 2017. Laitoksissa olleiden lasten ja nuorten osuus kasvoi vajaan prosenttiyksikön (0,8 %). Vastaava osuus väheni sekä perhehoidossa että ammatillisiin perhekoteihin⁶ sijoitettuina olleiden lasten ja nuorten osuuksista (taulukko 2 ja kuvio 9).

Laitoshuollon osuus (38,7 %) korostuu, kun tarkastellaan kaikkien kodin ulkopuolelle sijoitettujen lasten ja nuorten sijoituksia. Etenkin pitkäaikaisissa sijoituksissa lapset pyritään mahdollisuuksien mukaan sijoittamaan perhehoitoon. Yli puolet (55 %) vuoden 2018 lopussa huostassa olleista lapsista oli sijoitettu perheisiin, ja näistä 13,1 prosenttia (689) sukulaisten ja läheisten perheisiin (kuvio 6 ja taulukko 1).

Kuvio 8. Kodin ulkopuolelle sijoitettuina olleet lapset ja nuoret sukupuolen mukaan vuosina 1991–2018

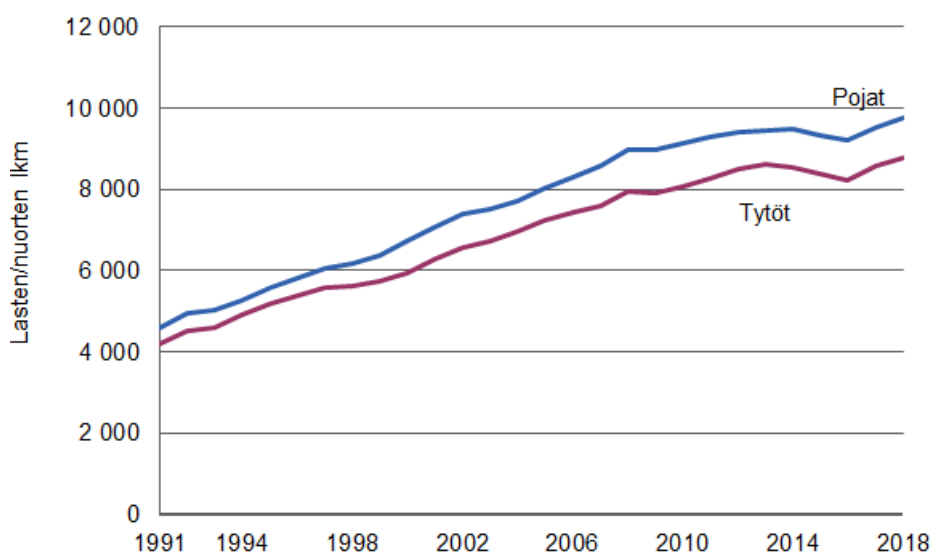

5 Perhehoidossa oleva lapsi/nuori on sijoitettu yksityiseen perheeseen, jonka kanssa kunta on tehnyt toimeksiantosopimuksen. Yksityinen perhe voi olla entuudestaan tuntematon perhe tai se voi olla lapsen läheis- tai sukulaisperhe.

6 Ammatilliset perhekodit toimivat aluehallintoviranomaisten luvalla.

7 Muuhun huoltoon sisältyy sijoitus omaan kotiin (vanhempien/vanhemman kanssa), itsenäisesti tuettu asuminen ja muu, mikä ei sisälly perhehoitoon tai laitoshuoltoon.

Taulukko 2. Kodin ulkopuolelle sijoitettuna olleet lapset ja nuoret viimeisimmän sijoitustiedon mukaan vuosina 1995, 2000, 2005, 2010, 2015–2018*

| | 1995 | 2000 | 2005 | 2010 | 2015 | 2016 | 2017 | 2018 |
|--|---------------|---------------|---------------|---------------|---------------|---------------|---------------|---------------|
| 0–20-vuotiaat sijoituspaikan mukaan | | | | | | | | |
| Perhehoito | 5 132 | 5 586 | 5 422 | 5 809 | 7 109 | 7 238 | 7 566 | 7 721 |
| Ammatillinen perhekotihoito | 813 | 1 539 | 2 461 | 2 864 | 2 077 | 2 005 | 2 004 | 1 954 |
| Laitoshuolto | 3 064 | 3 430 | 4 847 | 6 490 | 6 557 | 6 339 | 6 850 | 7 173 |
| Muu huolto | 1 730 | 2 117 | 2 524 | 2 040 | 1 938 | 1 852 | 1 649 | 1 696 |
| Yhteensä | 10 739 | 12 672 | 15 254 | 17 203 | 17 681 | 17 434 | 18 069 | 18 544 |
| 0–20-vuotiaat sijoituksen päätöspäätöksen mukaan | | | | | | | | |
| Avohuollon tukitoimen sijoitus | 2 625 | 3 354 | 3 526 | 3 472 | 3 619 | 3 754 | 4 058 | 4 183 |
| Kiireellinen sijoitus | 232 | 362 | 642 | 1 699 | 1 929 | 1 820 | 2 159 | 2 276 |
| Huostassa olleet | 6 160 | 6 972 | 8 671 | 9 754 | 10 162 | 10 066 | 10 142 | 10 464 |
| Tahdonvastaisesti sijoitettujen osuus huostassa olleissa | 940 | 1 221 | 1 633 | 2 045 | 2 431 | 2 451 | 2 527 | 2 609 |
| Jälkihuollon sijoitus | 1 722 | 1 984 | 2 415 | 2 278 | 1 971 | 1 794 | 1 710 | 1 621 |
| Yhteensä | 10 739 | 12 672 | 15 254 | 17 203 | 17 681 | 17 434 | 18 069 | 18 544 |

* Aiemmin julkaistuja tietoja on tarkistettu ja päivitetty kuntien antamien korjausten mukaisesti.

Kuvio 9. Kodin ulkopuolelle sijoitettuna olleet lapset ja nuoret viimeisimmän sijoituspaikan mukaan vuosina 1992–2018, %

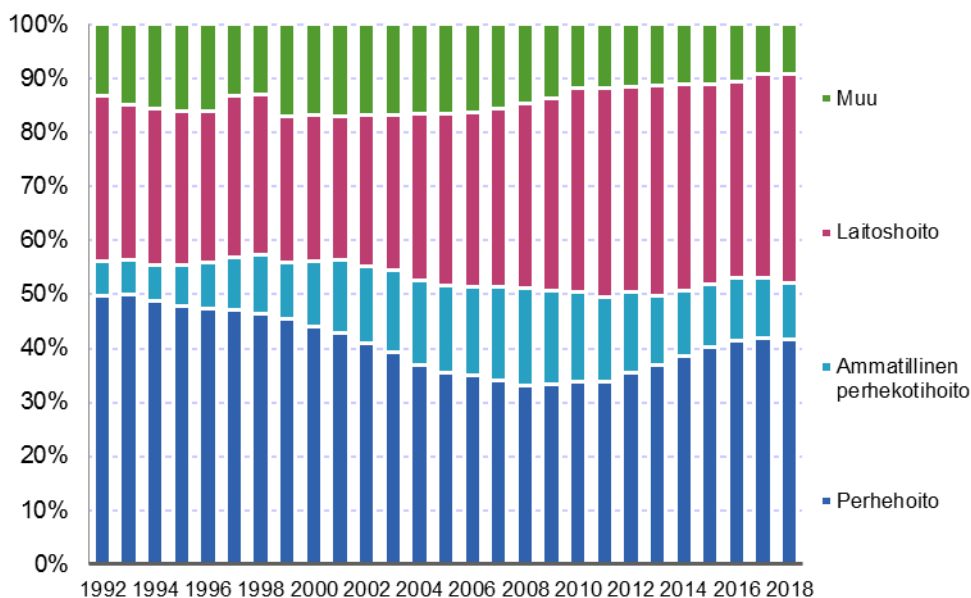

Kuvio 10. Lastensuojelun avohuollon asiakkaat sekä kodin ulkopuolelle sijoitettuna olleet lapset ja nuoret vuosina 1996–2018*,**

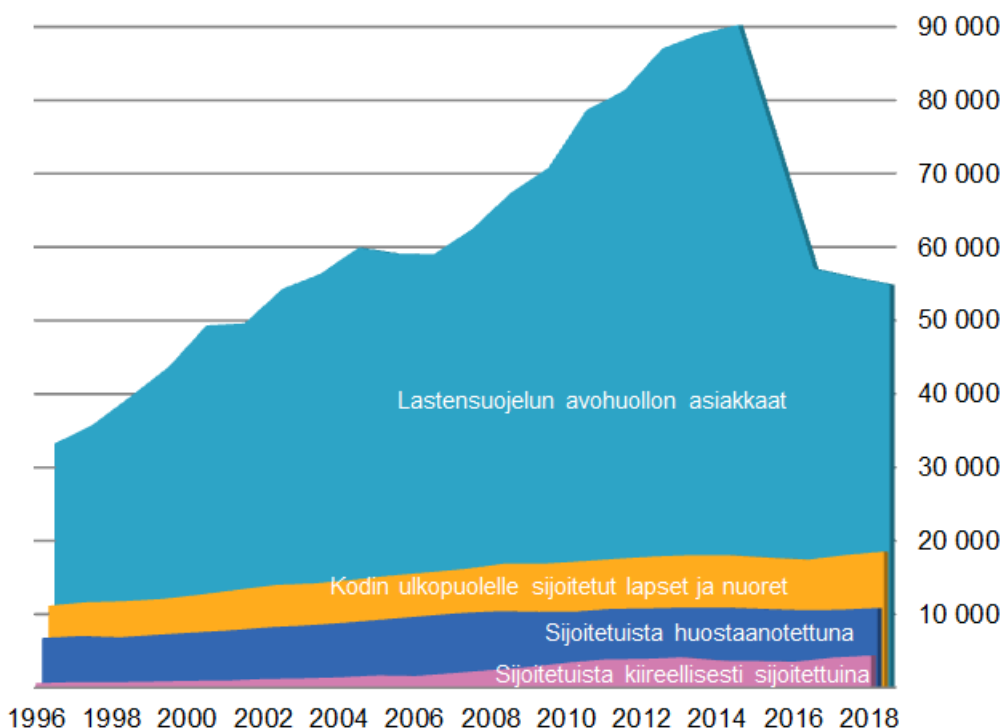

* Henkilötunnuksia sisältävän sijoitettujen lasten ja nuorten rekisteritietojen lisäksi kerätään tilastotietoa myös lastensuojelun avohuollon asiakkaista. Osa lastensuojelun avohuollon asiakkaana olevista lapsista ja nuorista sisältyy kodin ulkopuolelle sijoitettuihin. Kuviossa esittelyjä lukumääriä ei voi laskea yhteen.

** Avohuollon asiakkuuden määritelmä muuttui 1.4.2015 voimaan tulleen sosiaalihuoltolain mvötä.

Lastensuojelun avohuollon asiakkaat

Lastensuojelun avohuollon asiakkaina oli kaikkiaan 54 883 lasta ja nuorta vuonna 2018, eli 4,2 prosenttia väestön 0–20-vuotiaista. Lastensuojelun asiakasmäärät vähenivät 1,8 prosenttia (1 001 lasta ja nuorta) edellisestä vuodesta. (Kuvio 11 ja taulukko 4.)

Lastensuojelun avohuollon asiakasmäärät vähenivät selvästi vuosina 2015 ja 2016, mutta tuolloin asiakasmäärien laskuun vaikutti ensisijaisesti lastensuojelun asiakkuuden alkamisen määritelmä. Lastensuojelun asiakkuus ei enää ala siitä, kun lastensuojeluasian vireilletulon johdosta ryhdytään selvittämään lastensuojelun tarvetta vaan siitä, kun palvelutarpeen arvion perusteella nähdään tarve lastensuojelulle ja lastensuojelun avohuollon palveluille. (Kuvio 11 ja taulukko 4.)

Uusien avohuollon asiakkaiden osuus oli 28 prosenttia (15 347) kaikista avohuollon asiakkaista vuonna 2018. Osuus oli sama kuin edellisellä vuonna. (taulukko 4 ja kuvio 11).

Lastensuojelun piirissä olevia lapsia ja perheitä pyritään tukemaan ensisijaisesti avohuollon tukitoimin kodin ulkopuolelle sijoittamisen sijaan. Mikäli avohuollon tukipalvelut eivät ole riittävät lapsen tilanteen turvaamiseksi, silloin tulee harkita lapsen sijoittamista oman kodin ulkopuolelle.

Kuvio 11. Lastensuojelun avohuollon asiakkaana olleet lapset ja nuoret vuosina 1996–2018*

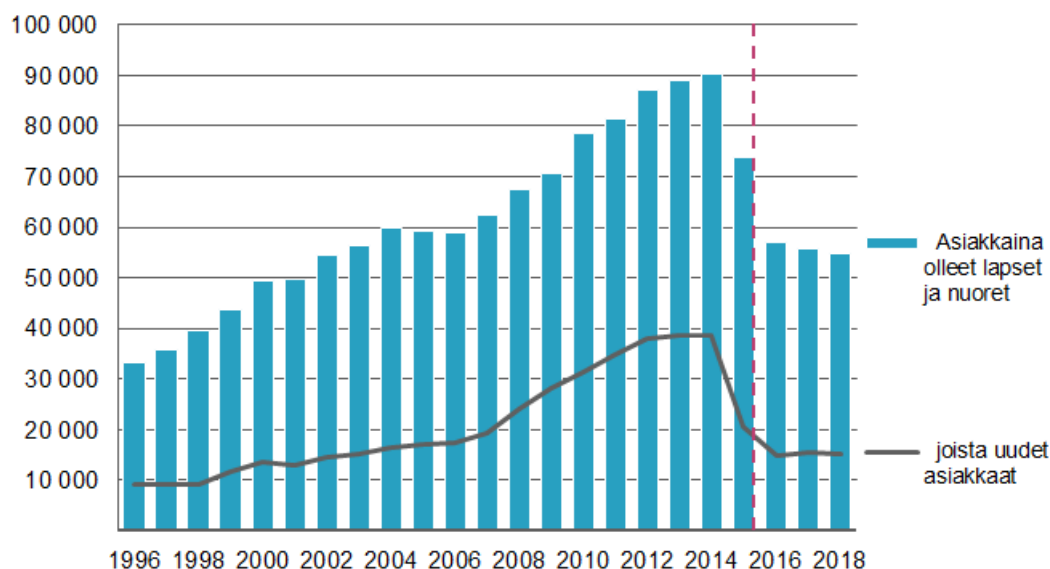

*Avohuollon asiakkuuden määritelmä muuttui 1.4.2015 voimaan astuneen sosiaalihuoltolain myötä.

Lapsiperheiden avopalvelut

Lapsiperheitä voidaan auttaa ilman lastensuojelun asiakkuutta tarjoamalla heille mm. sosiaalihuoltolain mukaisia palveluja⁸. Sosiaalihuoltolain mukaisten (18 ja 19 §) palvelujen turvin perhe voi saada mm. tukea ja ohjausta omien voimavarojen käytössä ja keskinäisissä vuorovaikutussuhteissa sekä konkreettista kotiapua ja perhetyötä erilaisiin arjen askareisiin ja kasvatukseen liittyviin asioihin⁹.

8 Lähde: Tilasto- ja indikaattoripankki Sotkanet, Lasten ja perheiden avopalvelut [<https://www.sotkanet.fi/sotkanet/fi/haku?g=190>]

9 Sosiaalihuoltolaki 1301/2014 [<http://www.finlex.fi/fi/laki/alkup/2014/20141301>]

Vuonna 2018 sosiaalihuoltolain 18 §:n mukaista perhetyötä hyödynsi 17 691 perhettä. Määrä vastaa 3,1 prosenttia kaikista lapsiperheistä. Sosiaalihuoltolain mukaista kotipalvelua (19 §) sai 12 790 perhettä. Luku vastaa 2,3 prosenttia lapsiperheistä. (Taulukko 3.)

Lastensuojelulain (36 §) mukaista kodin ja lastenhoitopalveluja käytti 0,4 prosenttia (2 455 perhettä) lapsiperheistä ja tehostettua perhetyötä puolestaan 1,8 prosenttia lapsiperheistä vuonna 2018. (Taulukko 3.)

Taulukko 3. Perheiden käyttämät sosiaalihuoltolain ja lastensuojelulain edellyttämät lapsiperheiden palvelut vuosina 2015–2018

| | Perheiden lukumäärä vuoden aikana | | | | % lapsiperheistä | | | |
|---|-----------------------------------|--------|--------|--------|------------------|------|------|------|
| | 2015 | 2016 | 2017 | 2018 | 2015 | 2016 | 2017 | 2018 |
| Sosiaalihuoltolain 18 § mukainen perhetyö | 10 707 | 13 125 | 14 029 | 17 691 | 1,9 | 2,3 | 2,5 | 3,1 |
| Sosiaalihuoltolain 19 § mukainen kodin- ja lastenhoitopalvelu | 9 645 | 10 729 | 13 419 | 12 790 | 1,7 | 1,9 | 2,4 | 2,3 |
| Lastensuojelulain 36 § mukainen kodin ja lastenhoitopalvelu | 2 586 | 2 221 | 2 010 | 2 455 | 0,5 | 0,4 | 0,4 | 0,4 |
| Lastensuojelulain 36 § mukainen tehostettu perhetyö | 8 939 | 9 396 | 10 094 | 10 049 | 1,6 | 1,6 | 1,8 | 1,8 |

Lähde: Tilasto- ja indikaattoripankki Sotkanet, Lasten ja perheiden avopalvelut [<https://www.sotkanet.fi/sotkanet/fi/haku?g=190>]

Avohuollon suurin asiakasryhmä on 16–17-vuotiaat

Lastensuojelun avohuollon asiakkaissa oli eniten 16–17-vuotiaita, 6,5 prosenttia väestön samanikäisistä (kuvio 12). Vastaavasti 0–2-vuotiaita oli vähiten (2,9 %). 18 vuotta täyttäneiden nuorten osuus on pysytellyt samansuuruisena: vuonna 2018 avohuollon asiakkaana oli 4,7 prosenttia 18–20-vuotiaista.

Jälkihuollossa olevia lapsia ja nuoria oli vuonna 2018 yhteensä 7 595, mikä on 13,8 prosenttia kaikista avohuollon asiakkaista. Jälkihuollossa olevista asiakkaista enemmistö eli 81,8 prosenttia oli 18 vuotta täyttäneitä nuoria. Jälkihuollossa olevien 18–20-vuotiaiden nuorten asiakkaiden määrä on lisääntynyt vuosittain. Poikkeuksena on viimeisin vuosi 2018 jolloin määrä väheni 586 :lla nuorella (9,4 %) edellisestä vuodesta. (Taulukko 4).

Uusien lastensuojelun avohuollon asiakkaiden määrissä on eroja maakuntien välillä

Avohuollon asiakasmäärissä on suuriakin alueellisia eroja, kun uusia lastensuojelun avohuollon 0–17-vuotiaita asiakkaita verrattiin alueen vastaavaan väestöön. Väestöön suhteutettuna eniten uusia asiakkaita oli Lapissa (3,7 %) ja vähiten Pohjanmaalla (0,8 %), kun koko maan vastaava osuus oli 1,4 % vuonna 2018. (Kuvio 14.)

Lastensuojelun asiakassuunnitelmat

Kunnat ilmoittivat varsin vaihtelevasti lastensuojelun asiakassuunnitelmien tekemisestä. Kaikkiaan 14:lta kunnalta tieto joko puuttui tai asiakassuunnitelmia ei tehty lainkaan vuonna 2018. Asiakassuunnitelma on kuitenkin vuosittain päivitettävä asiakirja, johon kirjataan lapselle tai nuorelle suunniteltu tuki. Vuonna 2018 kunnilta saatujen tietojen mukaan lastensuojelun asiakassuunnitelmia tehtiin kaikkiaan 24 267, mikä tarkoittaisi, että suunnitelma tehtiin 44,2 prosentille kaikista lastensuojelun avohuollon asiakkaista (54 883). Vastaava osuus oli 43,6 prosenttia vuonna 2017.

Kuvio 12. Lastensuojelun avohuollon asiakkaiden osuus vastaavasta väestöstä ikäryhmittäin vuosina 2008–2018, %*, **

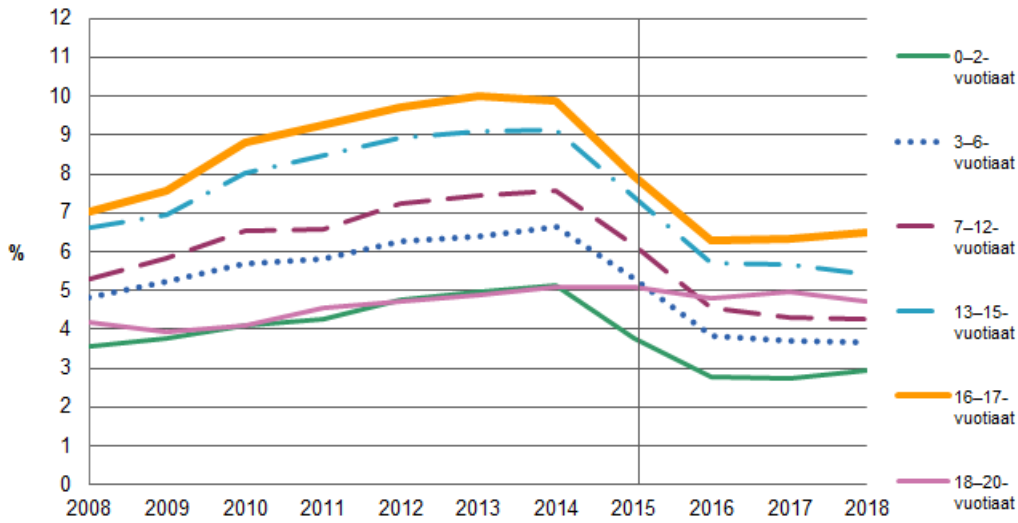

* Lukumäärät lastensuojelun avohuollon asiakkaista ikäryhmittäin saatavilla vuodesta 2008 alkaen.

**Avohuollon asiakkuuden määritelmä muuttui 1.4.2015 voimaan astuneen sosiaalihuoltolain myötä.

Kuvio 13. Lastensuojelun avohuollon 0–17-vuotiaiden asiakkaiden osuus vastaavasta väestöstä vuosina 1996–2018*

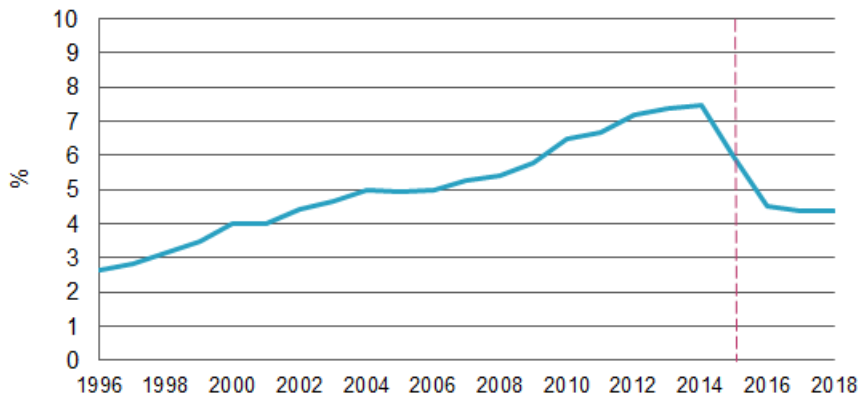

*Avohuollon asiakkuuden määritelmä muuttui 1.4.2015 voimaan astuneen sosiaalihuoltolain myötä.

Taulukko 4. Lastensuojelun avohuollon asiakkaina olleet lapset ja nuoret vuosina 1996–2018

| | Alle 18-vuotiaat asiakkaat | | | | 18–20-vuotiaat asiakkaat | | | 0–20-vuotiaat asiakkaat yhteensä | | | |
|---------|----------------------------|--------------|----|-----------------------|--------------------------|--------------|-----------------------|----------------------------------|--------------|----|-----------------------|
| | lkm | joista uusia | % | joista jälkihuollossa | lkm | joista uusia | joista jälkihuollossa | lkm | joista uusia | % | joista jälkihuollossa |
| 1996(1) | 30 565 | 8 676 | 28 | 298 | 2 704 | 442 | 1 029 | 3 3269 | 9 118 | 27 | 1 327 |
| 1997(1) | 32 681 | 8 694 | 27 | 300 | 3 128 | 549 | 1 098 | 35 809 | 9 243 | 26 | 1 398 |
| 1998(1) | 36 255 | 8 642 | 24 | 920 | 3 411 | 544 | 1 637 | 39 666 | 9 186 | 23 | 2 557 |
| 1999(1) | 39 883 | 11 245 | 28 | 453 | 3 796 | 542 | 1 721 | 43 679 | 11 787 | 27 | 2 174 |
| 2000 | 45 661 | 12 904 | 28 | 423 | 3 690 | 714 | 2 078 | 49 351 | 13 618 | 28 | 2 501 |
| 2001 | 45 263 | 12 276 | 27 | 388 | 4 347 | 709 | 2 131 | 49 610 | 12 985 | 26 | 2 519 |
| 2002 | 49 464 | 13 954 | 28 | 404 | 4 862 | 670 | 2 316 | 54 326 | 14 624 | 27 | 2 720 |
| 2003 | 51 785 | 14 637 | 28 | 529 | 4 594 | 648 | 2 360 | 56 379 | 15 285 | 27 | 2 889 |
| 2004 | 55 063 | 15 773 | 29 | 505 | 4 849 | 582 | 2 692 | 59 912 | 16 355 | 27 | 3 197 |
| 2005(2) | 54 553 | 16 537 | 30 | 454 | 4 548 | 633 | 2 746 | 59 101 | 17 170 | 29 | 3 200 |
| 2006 | 54 594 | 16 941 | 31 | 381 | 4 464 | 459 | 2 728 | 59 058 | 17 400 | 29 | 3 109 |
| 2007 | 57 622 | 18 817 | 33 | 506 | 4 863 | 530 | 3 339 | 62 485 | 19 347 | 31 | 3 845 |
| 2008(3) | 59 055 | 24 062 | 41 | 747 | 8 292 | - | 3 529 | 67 347 | 24 062 | 36 | 4 276 |
| 2009(3) | 62 925 | 28 052 | 45 | 757 | 7 862 | - | 4 125 | 70 787 | 28 052 | 40 | 4 882 |
| 2010(3) | 70 256 | 31 445 | 45 | 846 | 8 377 | - | 4 217 | 78 633 | 31 445 | 40 | 5 063 |
| 2011 | 72 119 | 34 168 | 47 | 1 021 | 9 223 | 614 | 5 724 | 81 342 | 34 782 | 43 | 6 745 |
| 2012 | 77 479 | 37 267 | 48 | 1 072 | 9 551 | 736 | 5 931 | 87 030 | 38 003 | 44 | 7 003 |
| 2013 | 79 331 | 37 783 | 48 | 1 272 | 9 707 | 789 | 6 006 | 89 038 | 38 572 | 43 | 7 278 |
| 2014 | 80 325 | 37 802 | 47 | 1 248 | 9 944 | 741 | 6 234 | 90 269 | 38 543 | 43 | 7 482 |
| 2015(4) | 64 265 | 20 270 | 32 | 1 116 | 9 607 | 460 | 6 497 | 73 872 | 20 730 | 28 | 7 613 |
| 2016 | 48 218 | 14 615 | 30 | 1 108 | 8 812 | 339 | 6 694 | 57 030 | 14 954 | 26 | 7 802 |
| 2017 | 46 809 | 15 317 | 33 | 1 097 | 9 075 | 335 | 6 797 | 55 884 | 15 652 | 28 | 7 894 |
| 2018 | 46 352 | 15 063 | 32 | 1 384 | 8 531 | 284 | 6 211 | 54 883 | 15 347 | 28 | 7 595 |

1) Espoon lukumäärät eivät sisälly avohuollon asiakasmääriin.

2) Muutamissa suurimmissa kaupungeissa siirryttiin vuonna 2005 uuteen asiakastietojärjestelmään, jonka käyttöönoton yhteydessä tarkennettiin lastensuojelun avohuollon asiakkaiden määritelmiä.

3) Vuosina 2008–2010 ei kerätty tietoa uusista 18 vuotta täyttäneistä asiakkaista.

4) Avohuollon asiakkuuden määritelmä muuttui 1.4.2015 voimaan astuneen sosiaalihuoltolain myötä.

Lastensuojeluilmoitukset ja lastensuojelutarpeen arviointi

Lastensuojeluasia tulee vireille lastensuojeluilmoituksena, yhteydenottona sosiaalihuoltoon tuen tarpeen arvioimiseksi tai muulla tavoin, kuten esimerkiksi lapsen kiireellisenä sijoituksena.

Vuonna 2018 tehtiin yhteensä 145 880 lastensuojeluilmoitusta. Määrä kasvoi 4,7 prosenttia (6 512) vuodesta 2017. Lastensuojeluilmoitukset koskivat kaiken kaikkiaan 78 875 lasta ja 2 365 nuorta. Yhtä lasta kohti tehtiin keskimäärin 1,8 lastensuojeluilmoitusta (taulukko 6 ja liitetaulukko 2).

Vastaavaan väestöön suhteutettuna eniten lastensuojeluilmoituksia tehtiin Päijät-Hämeessä (9,4 %) ja vähiten Pohjanmaalla (4,7 %). Koko maan tasolla vastaava luku oli 7,5 prosenttia.

Lastensuojeluilmoitukset kohdistuivat erityisesti 13 vuotta täyttäneisiin lapsiin. 16–17-vuotiaiden ikäryhmässä lastensuojeluilmoituksia tehtiin 10,8 prosenttia ja 13–15-vuotiaiden ikäryhmässä 10,3 prosenttia väestön vastaavanikäisistä lapsista. (Taulukko 6 ja kuvio 14.)

Vuoden 2018 tilastoon saatujen tietojen mukaan sosiaalihuoltoon tuli yhteensä 14 422 yhteydenottoa lapsen tuen tarpeen arvioimiseksi, ja ne koskivat kaikkiaan 12 937 lasta ja nuorta. Yhteydenottojen määrä lisääntyi 2 036:lla (16,4 %) edellisestä vuodesta.

Vireille tulleen lastensuojeluasian (ilmoitus tai yhteydenotto) kohdalla on heti ratkaistava, edellyttääkö tilanne kiireellisiä toimenpiteitä tai onko syytä tehdä palvelutarpeen arvio, jolla lastensuojelun tarve selvitetään. Tilastoon vuonna 2018 saatujen tietojen mukaan kunnissa tehtiin 38 429 palvelutarpeen arviointia, joiden yhteydessä selvitettiin lastensuojelun tarve.

Ennakollinen lastensuojeluilmoitus

Ennakollinen lastensuojeluilmoitus¹⁰ voidaan tehdä ennen lapsen syntymää, mikäli on perusteltua syytä epäillä, että lapsi tarvitsee lastensuojelullisia tukitoimia heti syntymänsä jälkeen. Ennakollisia lastensuojeluilmoituksia tehtiin 2 008 kpl vuonna 2018. Määrä väheni 167:lla ilmoituksella (7,7 %).

Ennakollinen lastensuojeluilmoitus koski 4,2 prosenttia elävänä syntyneistä lapsista (47 577)¹¹ vuonna 2018. Vuotta aikaisemmin vastaava osuus oli 4,3 prosenttia elävänä syntyneistä lapsista (50 321).

10 Kyseessä on ilmoitusten lukumäärä, ei syntymättömien lasten lukumäärä.

11 Suomen virallinen tilasto (SVT): Syntyneet [verkkajulkaisu]. ISSN=1798-2391. 2018. Helsinki: Tilastokeskus [viitattu: 24.5.2019].
Saantitapa: http://www.stat.fi/til/synt/2018/synt_2018_2019-04-26_tie_001_fi.html

Jaa

Taulukko 5. Lastensuojeluilmoitukset, yhteydenotot sosiaalihuoltoon lapsen tuen tarpeen arvioimiseksi sekä ennakkolliset lastensuojeluilmoitukset (lkm) maakunnittain vuosina 2016–2018

| | Ennakkolliset lastensuojeluilmoitukset | | | Lastensuojeluilmoitukset | | | Yhteyden otot sosiaalihuoltoon lapsen tuen tarpeen arvioimiseksi | | |
|-------------------|--|--------------|-------------|--------------------------|----------------|----------------|--|---------------|---------------|
| | 2016 | 2017 | 2018 | 2016 | 2017 | 2018 | 2016 | 2017 | 2018 |
| Ahvenanmaa | 6 | 9 | 5 | 556 | 585 | 745 | 45 | 46 | 53 |
| Etelä-Karjala | 14 | 11 | 16 | 3 139 | 4 067 | 2 998 | 63 | 107 | 781 |
| Etelä-Pohjanmaa | 99 | 77 | 113 | 3 457 | 4 075 | 4 861 | 450 | 405 | 524 |
| Etelä-Savo | 38 | 34 | 23 | 2 605 | 2 715 | 3 544 | 272 | 490 | 345 |
| Kainuu | 27 | 15 | 17 | 1 067 | 1 333 | 1 516 | 16 | 13 | 46 |
| Kanta-Häme | 65 | 61 | 86 | 4 470 | 5 426 | 5 130 | 348 | 621 | 893 |
| Keski-Pohjanmaa | 15 | 14 | 21 | 1 541 | 1 793 | 1 685 | 220 | 228 | 311 |
| Keski-Suomi | 77 | 142 | 104 | 6 861 | 7 871 | 7 610 | 527 | 598 | 832 |
| Kymenlaakso | 53 | 61 | 54 | 3 132 | 3 420 | 3 300 | 1178 | 594 | 451 |
| Lappi | 53 | 39 | 32 | 3 006 | 3 755 | 4 046 | 432 | 422 | 386 |
| Pirkanmaa | 115 | 152 | 132 | 8 656 | 9 834 | 10 622 | 1 173 | 1 255 | 1 421 |
| Pohjanmaa | 28 | 39 | 17 | 2 610 | 2 818 | 3 015 | 201 | 329 | 255 |
| Pohjois-Karjala | 52 | 59 | 59 | 2 158 | 3 297 | 3 466 | 35 | 49 | 41 |
| Pohjois-Pohjanmaa | 120 | 198 | 118 | 8 803 | 11 679 | 12 967 | 1 277 | 1 088 | 1 044 |
| Pohjois-Savo | 82 | 107 | 123 | 5 823 | 6 929 | 6 890 | 531 | 404 | 536 |
| Päijät-Häme | 99 | 70 | 92 | 4 500 | 4 480 | 5 942 | 339 | 376 | 753 |
| Satakunta | 143 | 60 | 63 | 4 173 | 4 502 | 4 268 | 234 | 424 | 427 |
| Uusimaa | 632 | 725 | 618 | 42 929 | 48 111 | 48 946 | 3 277 | 3 544 | 3 762 |
| Varsinais-Suomi | 320 | 302 | 315 | 11 886 | 12 678 | 14 332 | 868 | 1 393 | 1 561 |
| KOKO MAA | 2 038 | 2 175 | 2008 | 121 372 | 139 368 | 145 880 | 11 486 | 12 386 | 14 422 |

Taulukko 6. Lastensuojeluilmoitusten ja lasten lukumäärät ikäryhmittäin (ikä 31.12.2018) ja maakunnittain 2018

| | 0–17-vuotiaat lapset, joista on tehty lastensuojeluilmoitus | Eri ikäryhmien osuus suhteutettuna vastaavan ikäiseen väestöön, % | | | | | | Lastensuojeluilmoitusten lukumäärä | Ilmoitukset lasta kohden keskimäärin |
|-------------------|---|---|-----------------|------------------|-------------------|-------------------|------------------|------------------------------------|--------------------------------------|
| | | 0–2-vuotiaat, % | 3–6-vuotiaat, % | 7–12-vuotiaat, % | 13–15-vuotiaat, % | 16–17-vuotiaat, % | 0–17-vuotiaat, % | | |
| Ahvenanmaa | 363 | 3,7 | 5,6 | 5,0 | 8,8 | 10,2 | 6,2 | 745 | 2,1 |
| Etelä-Karjala | 1 449 | 5,0 | 6,0 | 6,5 | 8,0 | 9,6 | 6,8 | 2 998 | 2,1 |
| Etelä-Pohjanmaa | 2 603 | 4,5 | 4,9 | 6,2 | 9,4 | 10,8 | 6,8 | 4 861 | 1,9 |
| Etelä-Savo | 1 919 | 6,3 | 7,0 | 7,8 | 11,5 | 10,0 | 8,4 | 3 544 | 1,8 |
| Kainuu | 883 | 3,9 | 5,8 | 7,0 | 10,1 | 8,4 | 7,1 | 1 516 | 1,7 |
| Kanta-Häme | 2 737 | 5,9 | 6,5 | 7,4 | 11,4 | 13,6 | 8,5 | 5 130 | 1,9 |
| Keski-Pohjanmaa | 818 | 3,8 | 4,4 | 5,1 | 7,0 | 7,3 | 5,3 | 1 685 | 2,1 |
| Keski-Suomi | 4 082 | 5,4 | 6,5 | 7,2 | 10,2 | 10,9 | 7,7 | 7 610 | 1,9 |
| Kymenlaakso | 2 105 | 5,6 | 6,1 | 6,8 | 9,2 | 9,7 | 7,3 | 3 300 | 1,6 |
| Lappi | 2 454 | 4,5 | 5,8 | 6,5 | 11,1 | 12,7 | 7,6 | 4 046 | 1,6 |
| Pirkanmaa | 6 395 | 4,5 | 5,4 | 5,9 | 9,4 | 9,0 | 6,5 | 10 622 | 1,7 |
| Pohjanmaa | 1 753 | 2,9 | 4,5 | 4,0 | 6,4 | 7,2 | 4,7 | 3 015 | 1,7 |
| Pohjois-Karjala | 2 111 | 5,6 | 6,3 | 6,2 | 10,9 | 11,9 | 7,6 | 3 466 | 1,6 |
| Pohjois-Pohjanmaa | 6 871 | 5,0 | 5,6 | 6,4 | 10,1 | 10,7 | 7,1 | 12 967 | 1,9 |
| Pohjois-Savo | 3 828 | 6,1 | 6,9 | 7,8 | 12,0 | 12,6 | 8,7 | 6 890 | 1,8 |
| Päijät-Häme | 3 362 | 7,5 | 7,0 | 8,3 | 13,8 | 12,6 | 9,4 | 5 942 | 1,8 |
| Satakunta | 2 599 | 4,5 | 4,7 | 5,8 | 10,1 | 10,3 | 6,7 | 4 268 | 1,6 |
| Uusimaa | 25 389 | 5,4 | 6,3 | 7,3 | 10,5 | 10,9 | 7,7 | 4 8943 | 1,9 |
| Varsinais-Suomi | 7 154 | 6,4 | 6,9 | 7,1 | 11,3 | 12,5 | 8,3 | 14 332 | 2,0 |
| KOKO MAA | 78 875 | 5,3 | 6,0 | 6,8 | 10,3 | 10,8 | 7,5 | 145 880 | 1,8 |

Kuvio 14. Lapset, joista on tehty lastensuojeluilmoitus, ja uudet lastensuojelun avohuollon asiakkaat suhteutettuna väestön 0–17-vuotiaidenlasten määrään maakunnittain vuonna 2018, %

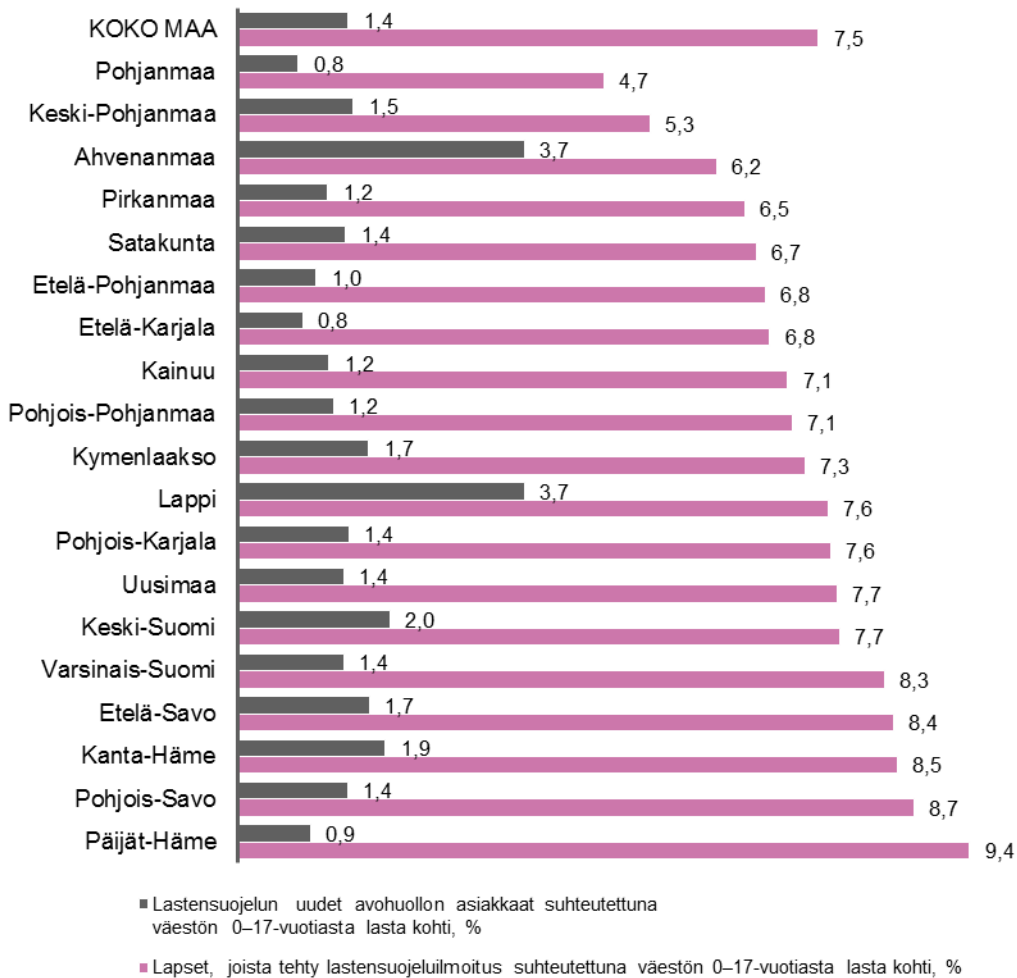

Lastensuojelun käsittelyaikojen seuranta

THL kerää Manner-Suomen kunnilta tiedot lastensuojelun käsittelyaikojen toteutumisesta ja toimittaa ne Sosiaali- ja terveysalan lupa- ja valvontavirastolle (Valvira) lastensuojelun lakisääteisten määräaikojen toteutumisen valvontaa varten¹².

Viimeisin puolen vuoden pituinen kunnittainen seurantatieto on julkaistu ajankohdalta 1.4.–30.9.2018. Sen mukaan lastensuojeluasiana vireillä olleiden palvelutarpeen arviointien käsittely alkoi noin 98-prosenttisesti (50 518 kpl) lakisääteisen seitsemän arkipäivän kuluessa.

Lastensuojelussa palvelutarpeen arviointi valmistui 96-prosenttisesti (19 599 kpl) lakisääteisessä kolmen kuukauden määräajassa. Määräaika ylittyi neljässä prosentissa valmistuneista arvioinneista.

¹² Lastensuojelun käsittelyajat 1.4.–30.9.2018 [www.thl.fi/tilastot/lastensuojelunkasittelyajat].

Käsitteet ja määritelmät

Käytetyt käsitteet perustuvat lastensuojelulakiin 417/2007 ja lakiin lastensuojelulain muuttamisesta 1302/2014. Uuden, 1.4.2015 voimaan astuneen sosiaalihuoltolain muutokset on huomioitu lastensuojelutilastossa.

Asiakassuunnitelma (30 §)

Lastensuojelun asiakkaana olevalle lapselle on tehtävä asiakassuunnitelma.

Asiakassuunnitelma on laadittava ja tarkistettava, ellei siihen ole ilmeistä estettä, yhteistyössä lapsen ja huoltajan sekä tarvittaessa lapsen muun laillisen edustajan, vanhemman, muun lapsen hoidosta ja kasvatuksesta vastaavan taikka lapselle läheisen henkilön sekä lapsen huoltoon keskeisesti osallistuvan tahon kanssa. Asiakassuunnitelmaan kirjataan ne olosuhteet ja asiat, joihin pyritään vaikuttamaan, lapsen ja hänen perheensä tuen tarve, palvelut ja muut tukitoimet, joilla tuen tarpeeseen pyritään vastaamaan, sekä arvioitu aika, jonka kuluessa tavoitteet pyritään toteuttamaan. Asiakassuunnitelmaan on kirjattava myös asianomaisten eriävät näkemykset tuen tarpeesta ja palvelujen sekä muiden tukitoimien järjestämisestä.

Asiakassuunnitelma on tarkistettava tarvittaessa, kuitenkin vähintään kerran vuodessa.

Avohuollon tukitoimen sijoitus (37§)

Lapselle voidaan järjestää asiakassuunnitelmassa tarkoitettulla tavalla avohuollon tukitoimena tuen tarvetta arvioivaa tai kuntouttavaa perhehoitoa taikka laitoshuoltoa yhdessä hänen vanhempansa, huoltajansa tai muun hänen hoidostaan ja kasvatuksesta vastaavan henkilön kanssa.

Lapsi voidaan sijoittaa avohuollon tukitoimena lyhytaikaisesti myös yksin. Sijoitukseen vaaditaan tällöin lapsen huoltajan ja 12 vuotta täyttäneen lapsen suostumus. Sijoituksen edellytyksenä on, että sijoitus on tarpeen lapsen tuen tarpeen arvioimiseksi, lapsen kuntouttamiseksi tai lapsen huolenpidon järjestämiseksi väliaikaisesti huoltajan tai muun lapsen hoidosta ja kasvatuksesta tällöin vastaavan henkilön sairauden tai muun vastaavan syyn vuoksi.

Katso myös kiireellinen avohuollon tukitoimi (37 b §).

Ennakollinen lastensuojeluilmoitus (25 c §)

Ennakollinen lastensuojeluilmoitus on tehtävä tilanteissa, joissa on perusteltua syytä epäillä, että syntyvä lapsi tulee tarvitsemaan lastensuojelun tukitoimia välittömästi syntymänsä jälkeen.

Huostaanotto (40§)

Lapsi on otettava sosiaalihuollosta vastaavan toimielimen huostaan ja järjestettävä hänelle sijaishuolto, jos puutteet lapsen huolenpidossa tai muut kasvuolosuhteet uhkaavat vakavasti vaarantaa lapsen terveyttä tai kehitystä tai lapsi vaarantaa vakavasti terveyttään tai kehitystään käyttämällä päihteitä, tekemällä muun kuin vähäisenä pidettävän rikollisen teon tai muulla niihin rinnastettavalla käyttäytymisellään.

Huostaanottoon ja sijaishuollon järjestämiseen voidaan kuitenkin ryhtyä vain, jos lastensuojelulain 7 luvussa tarkoitettujen avohuollon tukitoimet eivät olisi lapsen edun mukaisen huolenpidon toteuttamiseksi sopivia tai mahdollisia tai jos ne ovat osoittautuneet riittämättömiksi. Huostaanoton edellytyksenä on myös, että sijaishuollon arvioidaan olevan lapsen edun mukaista (4§, lastensuojelun keskeiset periaatteet).

Jos lapsen huoltaja tai 12 vuotta täyttänyt lapsi vastustaa huostaanottoa tai siihen liittyvää sijaishuoltoon sijoittamista, asian ratkaisee hallinto-oikeus (43§).

Ilmoitusvelvollisuus (25 §)

Lastensuojeluilmoituksen voi tehdä kunnan sosiaalihuollosta vastaavalle toimielimelle kuka tahansa henkilö, joka huomaa lastensuojelutarpeessa olevan lapsen. Lastensuojelulain 25 §:n ensimmäisessä momentissa löytyy luettelo henkilöistä sekä tahoista, joilla on ammattinsa tai palvelussuhteensa perustella velvollisuus viipymättä ilmoittaa kunnan sosiaalihuollosta vastaavalle toimielimelle, jos he ovat tehtävässään saaneet tietää lapsesta, jonka hoidon ja huolenpidon tarve, kehitystä vaarantavat olosuhteet tai oma käyttäytyminen edellyttää mahdollista lastensuojelun tarpeen selvittämistä.

Ilmoitusvelvollisuus voidaan toteuttaa salassapitosäännösten estämättä myös yhdessä lapsen tai hänen vanhempansa kanssa sosiaalihuoltolain 35 §:n mukaisena yhteydenottona tuen tarpeen arvioimiseksi.

Kiireellinen sijoitus (38§)

Jos lapsi on jäljempänä 40 §:ssä mainituista syistä välittömässä vaarassa, lapselle voidaan järjestää kiireellisesti sijaishuoltona hänen tarvitsemansa hoito ja huolto.

Kiireellisestä sijoituksesta päättää 13 §:n 1 momentin mukaan määräytyvä viranhaltija, jonka päätöksen perusteella kiireellinen sijoitus voi kestää korkeintaan 30 päivää.

Kodin ulkopuolelle sijoitetut lapset ja nuoret

Kun puhutaan sijoitetuista lapsista, tarkoitetaan kodin ulkopuolelle joko avohuollon tukitoimena, kiireellisenä sijoituksena, huostaan otettuna tai jälkihuoltona sijoitettuja lapsia ja nuoria.

Lapsen ja nuoren jälkihuolto (75§)

Sosiaalihuollosta vastaavan toimielimen on järjestettävä lapselle tai nuorelle jälkihuolto sijaishuollon päättymisen jälkeen. Jälkihuolto on järjestettävä myös avohuollon tukitoimena tapahtuneen sijoituksen päättymisen jälkeen, jos sijoitus on kestänyt yhtäjaksoisesti vähintään puoli vuotta ja kohdistunut lapseen yksin.

Jälkihuoltoa voidaan järjestää myös muulle kuin LsL 75§:n 1 momentissa tarkoitettulle lastensuojelun asiakkaana olleelle nuorelle.

Kunnan velvollisuus jälkihuollon järjestämiseen päättyy viiden vuoden kuluttua siitä, kun lapsi on ollut kodin ulkopuolisen sijoituksen päättymisen jälkeen viimeksi lastensuojelun asiakkaana. Velvollisuus jälkihuollon järjestämiseen päättyy viimeistään, kun nuori täyttää 21 vuotta.

Lapsi ja nuori (6 §)

Lastensuojelulaissa pidetään lapsena alle 18-vuotiasta ja nuorena 18–20-vuotiasta.

Lastensuojelu (3 §)

Lastensuojelua on lapsi- ja perhekohtainen lastensuojelu. Lapsi- ja perhekohtaista lastensuojelua toteutetaan tekemällä asiakassuunnitelma sekä järjestämällä avohuollon tukitoimia.

Lapsi- ja perhekohtaista lastensuojelua ovat myös lapsen kiireellinen sijoitus ja huostaanotto sekä niihin liittyvä sijaishuolto ja jälkihuolto.

Lastensuojeluilmoitus ja lastensuojeluilmoitusten rekisteri (25 b §)

Sosiaalihuollosta vastaavan toimielimen on pidettävä rekisteriä lastensuojeluilmoituksista sekä niiden sisällöstä. Lastensuojeluilmoitusten rekisteriin kirjataan kaikki lastensuojeluilmoitukset sisältöineen, sekä toimenpiteet, joihin on ryhdytty ilmoituksen perusteella. Rekisteriin jätetään tiedot myös niistä ilmoituksista ja yhteydenotoista, joiden perusteella ei ryhdytä lastensuojelutarpeen selvitykseen tai muihinlastensuojelullisiin toimenpiteisiin.

Lastensuojelun asiakkuuden alkaminen (27 §)

Lastensuojeluasiakkuus alkaa, kun sosiaalityöntekijä toteaa palvelutarpeen arvioinnin perusteella, että lapsen kasvuolosuhteet vaarantavat tai eivät turvaa lapsen terveyttä tai kehitystä tai lapsi käyttäytymisellään vaarantaa terveyttään ja kehitystään ja kun lapsi tarvitsee lastensuojelulain mukaisia palveluja ja tukitoimia.

Lastensuojelun asiakkuus alkaa myös silloin, kun lastensuojeluasian vireille tulon johdosta ryhdytään kiireellisiin toimiin lapsen terveyden ja kehityksen turvaamiseksi tai kun lapselle tai hänen perheelleen muutoin annetaan tässä laissa tarkoitettuja palveluja tai muuta tukea ennen palvelutarpeen arvioinnin valmistumista.

Huom. Ennen uutta sosiaalihuoltolakia (1.4.2015) lastensuojelun asiakkuus alkoi jo siitä, kun lastensuojelun tarvetta ryhdyttiin selvittämään (lastensuojelutarpeen selvitys).

Lastensuojeluasian vireille tulo ja lastensuojelun tarpeen selvittäminen (26 §)

Lastensuojeluasia tulee vireille hakemuksesta tai kun sosiaalityöntekijä tai muu lastensuojelun työntekijä on saanut muutoin tietää mahdollisesta lastensuojelun tarpeesta olevasta lapsesta.

Lastensuojeluasian vireille tulon jälkeen sosiaalityöntekijän tai muun lastensuojelun työntekijän on arvioitava välittömästi lapsen mahdollinen kiireellinen lastensuojelun tarve.

Lisäksi on tehtävä sosiaalihuoltolain 36 §:n mukainen palvelutarpeen arviointi, jollei arvioinnin tekeminen ole ilmeisen tarpeetonta. Palvelutarpeen arvioinnin yhteydessä selvitetään lastensuojelun tarve, ellei asia ole selvästi luonteeltaan sellainen, ettei lastensuojelun tukitoimia tarvita.

Sijoitusmuodot, tilastoinnissa käytetyt määritelmät

Perhehoidolla tarkoitetaan lapsen tai nuoren hoidon, kasvatuksen ja muun ympärivuorokautisen huolenpidon järjestämistä hänen kotinsa ulkopuolella yksityiskodissa eli sijaisperheessä. Perhehoito järjestetään kirjallisen sopimuksen perusteella sosiaalilautakunnan tehtävään hyväksymässä sopivassa perheessä. Perhehoitoon luetaan kuuluvaksi myös ne lapset, jotka on sijoitettu sukulais- tai läheisperheeseen.

Lapsi tai nuori voidaan sijoittaa ammatilliseen perhekotihoitoon. Ammatilliset perhekodit ovat perhehoidon ja laitoksen väliin sijoittuva sijaishuoltomuoto. Ammatilliset perhekodit toimivat aluehallintoviranomaisten valvonnassa joko perhekotiluvalla tai laitosluvalla.

Laitoshuolto merkitsee lapsen hoidon ja kasvatuksen järjestämistä lastenkodissa, nuorisokodissa, koulukodissa tai muussa näihin rinnastettavassa lastensuojelulaitoksessa. Lisäksi lastensuojelulaitoksina pidetään muita näihin rinnastettavia yksiköitä, kuten esimerkiksi vastaanottokoteja ja perhekuntoutusyksiköitä.

Muuhun huoltoon sisältyy sijoitus omaan kotiin (vanhempien /vanhemman kanssa), itsenäisesti tuettu asuminen ja muu, mikä ei sisälly perhehoitoon tai laitoshuoltoon.

Yhteydenotto sosiaalihuoltoon tuen tarpeen arvioimiseksi (25 a §)

Ilmoitusvelvollisuus voidaan toteuttaa salassapitosäännösten estämättä myös yhdessä lapsen tai hänen vanhempansa kanssa sosiaalihuoltolain 35 §:n mukaisena yhteydenottona tuen tarpeen arvioimiseksi.

Taulukoissa käytetyt symbolit

.. tietoa ei ole saatu, se on liian epävarma esitettäväksi tai se on salassapitosäännön alainen

– ei yhtään havaintoa

www.thl.fi/tilastot/lastensuojelu

Viitteet

Lastensuojelulaki (LsL) 417/2007 [<http://www.finlex.fi/fi/laki/ajantasa/2007/20070417>]

Laki lastensuojelulain muuttamisesta 1302/2014 [<http://www.finlex.fi/fi/laki/alkup/2014/20141302#Pidp654416>]

Lastensuojelun käsikirja [www.lastensuojelunkasikirja.fi]

Lastensuojelun käsittelyajat 1.4.–30.9.2018 [www.thl.fi/tilastot/lastensuojelunkasittelyajat]

Sosiaalihuoltolaki 1301/2014 [<http://www.finlex.fi/fi/laki/alkup/2014/20141301>]

Liitetaulukot – Bilagetabeller - Appendix tables

Liitetaulukko 1. Kodin ulkopuolelle sijoitetut lapset ja nuoret viimeisimmän sijoitustiedon mukaan, 2016–2018

Bilagetabell 1. Barn och unga som placerats utom hemmet indelade efter den senaste placeringsgrunden 2016–2018.

Appendix table 1. Children and young people placed outside the home, by municipality and region, 2016–2018.

Liitetaulukko 2. Avohuollon piirissä olleet lapset ja nuoret vuosina 2016–2018 kunnittain ja maakunnittain.

Bilagetabell 2. Barn och unga som omfattats av öppenvården 2016–2018 efter kommun och landskap.

Appendix table 2. Children and young people involved in community-care interventions, by municipality and region, 2016–2018.

Liitetaulukko 3. Tilastoraportin kuvioiden pohjalla olevat lukumäärät ja prosentit.

Bilagetabell 3. Antal och procent utifrån statistikrapportens diagram.

Appendix Table 3. Numbers and percentages in the statistical report figures.

Laatuseloste (SVT)

Lastensuojelu

Tilastotietojen relevanssi

Lastensuojelutilasto sisältää tietoja kodin ulkopuolelle sijoitetuista sekä lastensuojelun avohuollon asiakkaina olleista lapsista ja nuorista. Kodin ulkopuolelle sijoitettuja lapsia ja nuoria koskeva tilastoraportti laaditaan kunnilta saadun lastensuojelun rekisteritiedon sekä lastensuojelun avohuollon asiakkaita koskevan tilastotiedon pohjalta.

Lastensuojelurekisteriin kerättävät tiedot saadaan henkilötasoisina kunnista vuosittain. Tilastossa julkaistaan tietoa avohuollon tukitoimena, kiireellisenä sijoituksena, huostaan otettuna tai jälkihuoltona sijoitetuista lapsista ja nuorista. Tilasto sisältää myös tiedot lapsen tai nuoren sijoituspaikasta ja sijoituksen kestosta.

Kunnilta kerättävät, lastensuojelun avohuollon toimintaa koskevat tiedot ovat summatietoa. Lomakkeella pyydetään lukumäärätietoja lastensuojelun avohuollon työskentelyprosessin eri vaiheissa olevista asiakkaista, lapsista ja nuorista ikäryhmittäin.

Väkilukutiedot ovat ajankohdalta 31.12.2018.

Lastensuojelutilasto julkaistaan kerran vuodessa tilastoraporttina. Lastensuojelutilaston ennakkotiedot julkaistaan maaliskuuhun. Ennakkotilastossa julkaistaan edellisen vuoden tiedot, jotka on toimitettu THL:ään pyydettyyn määräaikaan mennessä (28.2.2019).

Käytetyt käsitteet ja määritelmät on selitetty tilastoraportin tekstiosassa.

Raportti on tarkoitettu hallintoviranomaisille, kunnille, tutkijoille, opiskelijoille ja muille, joilla on tarve saada tietoa ja lukumääriä kodin ulkopuolelle sijoitetuista lapsista ja nuorista.

Tietojen käsittely perustuu lakiin Terveystietojen ja hyvinvoinnin laitoksesta (668/2008) sekä lakiin sosiaali- ja terveydenhuollon asiakastietojen sähköisestä käsittelystä (159/2007).

Menetelmäkuvaus

Tiedot kodin ulkopuolelle sijoitetuista lapsista ja nuorista sekä tiedot lastensuojelun avohuollon toiminnasta kerätään vuosittain Suomen kaikista kunnista. Kunnille lähetetään kerran vuodessa tietopyyntö, jossa kuntia pyydetään annettuun määräaikaan mennessä kirjautumaan Lasu-Netti-verkkopalveluun ja tarkistamaan avoimet sijoitukset, kirjaamaan muutokset sijoituksissa sekä ilmoittamaan uudet sijoitukset. Tietoja pyydetään myös lastensuojelun avohuollon toimintaa kuvaavaan tilastoon. Lastensuojeluaineisto saadaan sähköisessä muodossa Lasu-Netti-verkkopalvelun kautta ja se päivitetty THL:n tietokantaan.

Niille, jotka eivät vastaa määräaikaan mennessä, lähetetään muistutus.

Tietojen oikeellisuus ja tarkkuus

Lastensuojelurekisteri sijoituksista ja huostaanotoista

Lastensuojelurekisteriin ilmoitettuja tietoja voidaan pitää luotettavina, koska sijoitustiedoissa on mukana henkilötunnus. Mahdollisia virheitä pystytään näin jäljittämään ja korjaamaan henkilötunnusten avulla.

THL:ään saatuun aineistoon tehdään tiettyjä oikeellisuustarkistuksia. Esimerkiksi huostassa olevan lapsen on oltava alle 18-vuotias ja kodin ulkopuolelle sijoitetun nuoren alle 21-vuotias.

Kunnat korjaavat usein aiempina vuosina antamia sijoitustietoja. Tämä johtunee siitä, että kuntien asiakastietorekisteriä päivitetään vielä THL:n tilastoon annettujen tietojen jälkeen. THL:n tilastoa päivitetään ja korjataan tällöin kuntien antamien tietojen perusteella, ja näin myös aiemmin julkaistut vuosittaiset aikasarjatiedot muuttuvat korjausten myötä.

Mikäli lapsi tai nuori on saman vuoden aikana ollut sijoitettuna useamman kuin yhden kunnan toimesta, julkaistaan sijoitustieto viimeisimmän sijoituskunnan mukaan. Myös siinä tapauksessa, että lapsi tai nuori on vuoden aikana ollut sijoitet-

tuna eri perustein ja/tai useammassa kuin yhdessä sijoituspaikassa, julkaistaan sijoitustieto viimeisimmän sijoitustiedon mukaan.

Lastensuojelun avohuolto

Lastensuojelun avohuollon tiedot toimitetaan summatasolla ilman henkilötunnuksia. Tilastoon toimitettavien tietojen laatu on vaihdellut sen olemassaolon aikana. Kunnat eivät ole aina pystyneet toimittamaan kaikkia pyydettyjä tietoja THL:n tilastointia varten.

1.4.2015 voimaan tullut sosiaalihuoltolaki selkiyttää lastensuojelun asiakkaan määritelmää. Lastensuojelun asiakkuus alkaa, kun palvelutarpeen arvion perusteella nähdään, että lastensuojelulle ja lastensuojelun palveluille on tarvetta. Ennen voimaan tullutta sosiaalihuoltolakia (1.4.2015) lastensuojelun asiakkuus alkoi silloin, kun lastensuojelun tarvetta ryhdyttiin selvittämään.

Julkaistujen tietojen ajantasaisuus ja oikea-aikaisuus

Lastensuojelutilasto on THL:n kerran vuodessa tuottama tilasto. Tarkistetut tiedot julkistetaan touko-kesäkuussa (aiempi- na vuosina vuoden lopussa, joko marraskuussa tai joulukuussa).

THL:ään määräaikaan mennessä (28.2.2019) toimitetuista lastensuojelutiedoista julkaistaan ennakkotiedot. Ennakkoon julkaistavaan tilastoon poimitaan muutama keskeinen kuntakohtainen luku. Koko maan lukuja ei julkaista ennakkoon, mikäli kaikki kunnat eivät ole palauttaneet tietojaan pyydettyyn päivään mennessä.

Vastaukset saadaan kunnilta muistutuksen jälkeen lähes 100-prosenttisesti.

Tietojen saatavuus ja läpinäkyvyys/selkeys

Lastensuojelurekisteristä julkaistu tilastoraportti päivitetään THL:n verkkosivuille osoitteeseen:

<http://www.thl.fi/tilastot/lastensuojelu>. Tämän lisäksi kunnille lähetetään sähköpostilla ilmoitus lastensuojelutietojen julkistamisesta.

Lastensuojelutietoja voi poimia myös Sotkanet-verkkopalvelusta. Palvelu löytyy osoitteesta www.sotkanet.fi. Lastensuojeluidiakaattorit saa näkyviin asiasanalla **lastensuojelu**.

Ajankohtaista lastensuojeluun liittyvää tietoa löytyy myös Lastensuojelun käsikirjasta [www.lastensuojelunkäsikirja.fi].

Tilastojen vertailukelpoisuus

THL (Stakes 31.12.2008 asti) on toimittanut ja kerännyt lastensuojelutietoja alkaen vuodesta 1991, mistä lähtien on olemassa vertailukelpoista aikasarjaa. Käsitteet ja määritelmät ovat pysyneet samansisältöisinä aina vuoteen 2007 asti. Nykyinen lastensuojelulaki astui voimaan 1.1.2008. Lastensuojelulain myötä myös valtakunnallisen lastensuojelutilaston tietosisältöä uudistettiin. Uudistetun lastensuojelutilaston sisältöä suunnitteli ja sen sisällöstä päätti työryhmä, jossa olivat edustettuina Sosiaali- ja terveysministeriö, Kuntaliitto, Etelä-Suomen Sosiaalialan osaamiskeskus, Kuusikkokunnista Helsinki ja Vantaa sekä silloinen Stakes. Lastensuojelurekisterissä muutokset kohdistuivat lähinnä lasten ja nuorten sijoituspaikkatietoihin. Sen sijaan lastensuojelun avohuollon toimintaa koskeva tilastointi uudistui kokonaan.

Tilastointiin lastensuojelulain (2008) myötä tehdyt muutokset on luettavissa vuosia 2010, 2011, 2012, 2013 ja 2014 koskevien tilastoraporttien laatuselosteista.

Tämä tilastoraportti perustuu kuntien THL:ään ilmoittamiin tilastovuotta 2018 koskeviin lastensuojelutietoihin. Aiemmin julkaistuja lastensuojelutietoja on tarkistettu ja päivitetty kuntien antamien korjausten mukaisesti.

Selkeys ja eheys/yhtenäisyys

Tilastoraportti sisältää koko maan kattavasti tiedot kodin ulkopuolelle sijoitetuista lapsista ja nuorista sekä lastensuojelun avohuollon asiakkaiden lukumäärät.

Lastensuojelu 2018 -tilastoraportin erityiskysymykset

Vuonna 2018 sijoitettujen lasten tiedot vahvistettiin lähes kaikista kunnista. Vain Brändö jätti vastaamatta. Kodin ulkopuolelle sijoitettuja lapsia ei ollut lainkaan 11 kunnassa (Brändö, Kustavi, Enonkoski, Karijoki, Korsnäs, Merijärvi, Enontekiö, Föglö, Kumlinge, Kökar, Sottunga). Tosin Brändön kohdalla tieto on oletus, sillä kunnasta ei saatu vastausta vuotta 2018 koskevaan kyselyyn.

Viidessä kunnassa (Brändö, Föglö, Kumlinge, Kustavi, Kökar) ei tehty ainuttakaan lastensuojeluilmoitusta vuonna 2018. Neljällä kunnalla (Brändö, Föglö, Kumlinge, Sottunga) ei ollut lainkaan lastensuojelun avohuollon asiakkaita vuonna 2018.

Vaikka lastensuojelun avohuollon tilasto-osaan vastattiin kaikista lähes kunnista (Brändö ei vastannut kyselyyn), osalla kunnista lastensuojelun avohuoltoa koskevat tiedot olivat laadultaan vaihtelevia ja osin jopa puutteellisia. Puutteelliset tiedot koskivat etenkin palvelutarpeen arviointeja ja asiakassunnitelmien lukumääriä.

4.6.2019

Barnskydd 2018

Centrala rön

- Andelen barn som placerats brådskande var 0,4 procent av den motsvarande befolkningen 2018.
- Av alla 0–17-åringar var 1 procent omhändertagna 2018.
- Av alla 0–20-åringar var 1,4 procent placerade utom hemmet.
- Av alla 0–20-åringar var 4,2 procent klienter hos barnskyddets öppenvård.

Antalet brådskande placeringar ökade med 7 procent

Under 2018 gjordes en barnskyddsanmälan om 78 875 barn. Antalet barnskyddsanmälningar (145 880) ökade med 5 procent från föregående år. I genomsnitt gjordes 1,8 barnskyddsanmälningar per barn.

År 2018 gjordes en brådskande placering av 4 390 barn, vilket är 6,9 procent mer än 2017. Också antalet omhändertagna barn (10 861) ökade (2,3 %), men inte i lika snabb takt.

Totalt 18 544 barn och unga var placerade utom hemmet 2018. Antalet ökade med 2,6 procent från föregående år.

Totalt 54 883 barn och ungdomar var klienter inom barnskyddets öppenvård 2018. Antalet minskade med tusen klienter (1,8 %) sedan föregående år.

Kommunen är skyldig att ordna nödvändig eftervård åt barn och unga som har vårdats utom hemmet. År 2018 var 1 621 barn och unga placerade för eftervård, medan totalt 7 595 barn och ungdomar fick eftervård inom öppenvården.

FIGUR 1. Barn och unga som placerats utom hemmet samt därav omhändertagna och i brådskande ordning placerade barn åren 1991–2018*

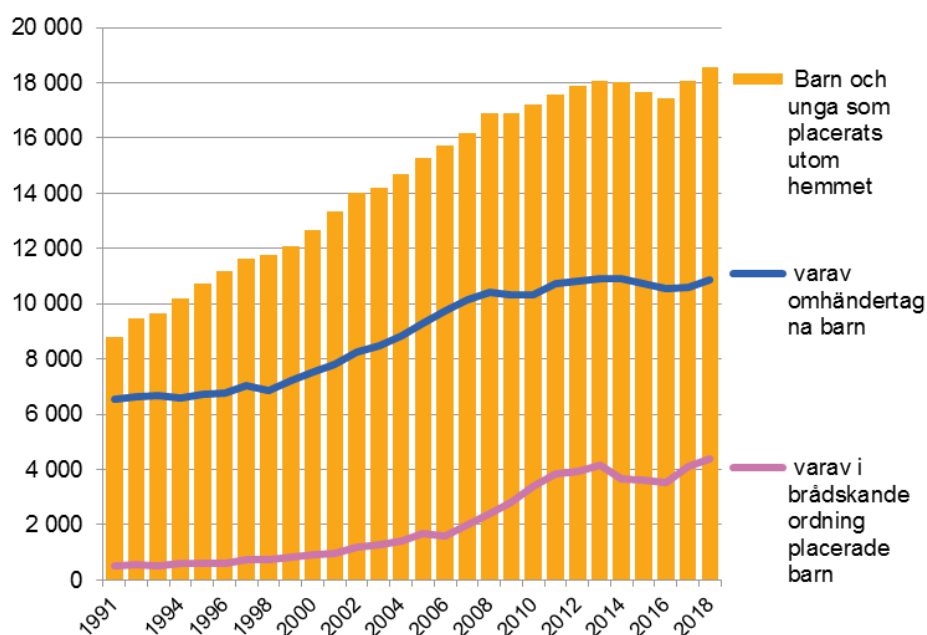

* Samma barn kan ingå i såväl antalet barn som placerats i brådskande ordning som i antalet omhändertagna barn.

Tuula Kuoppala
fornamn.efternamn@thl.fi

Martta Forsell
fornamn.efternamn@thl.fi

Salla Säkkinen
fornamn.efternamn@thl.fi



INSTITUTET FÖR
HÄLSA OCH VÄLFÄRD



Suomen virallinen tilasto
Finlands officiella statistik
Official Statistics of Finland

ISSN 1798-0887

Child welfare 2018

Main findings

- The proportion of children placed in emergency placements was 0.4 per cent of population of the same age in 2018.
- In 2018, one per cent of the 0–17-year-olds in the population were in care.
- 1.4 per cent of the 0–20-year-olds in the population were placed outside the home.
- 4.2 per cent of the 0–20-year olds in the population were open care clients of child welfare services.

Number of emergency placements up by 7 per cent

In 2018, a child welfare notification was filed for 78,875 children. The number of child welfare notifications (145,880) increased by 5 per cent from the previous year. On average, 1.8 child welfare notifications per child were filed.

4,390 children were subject to emergency placements in 2018, representing a year-on-year increase of 6.9 per cent. The growth in the number of children placed in care (10,861) was more moderate (2.3%).

A total of 18,544 children and young people were placed outside the home in 2018. This figure went up by 2.6 per cent from the previous year.

In 2018, 54,883 children and young people were child welfare clients in open care. This represents a year-on-year reduction of one thousand clients (1.8%).

The municipalities have an obligation to organise the necessary after-care for children and young people who have been in substitute care. 1,621 children and young people were placed on the basis of their need for after-care in 2018, in addition to which open care support was provided for a total of 7,595 children and young people receiving after-care.

FIGURE 1. The total of children and young people placed outside the home, and the included numbers of children taken into care and children in emergency placement, 1991–2018*

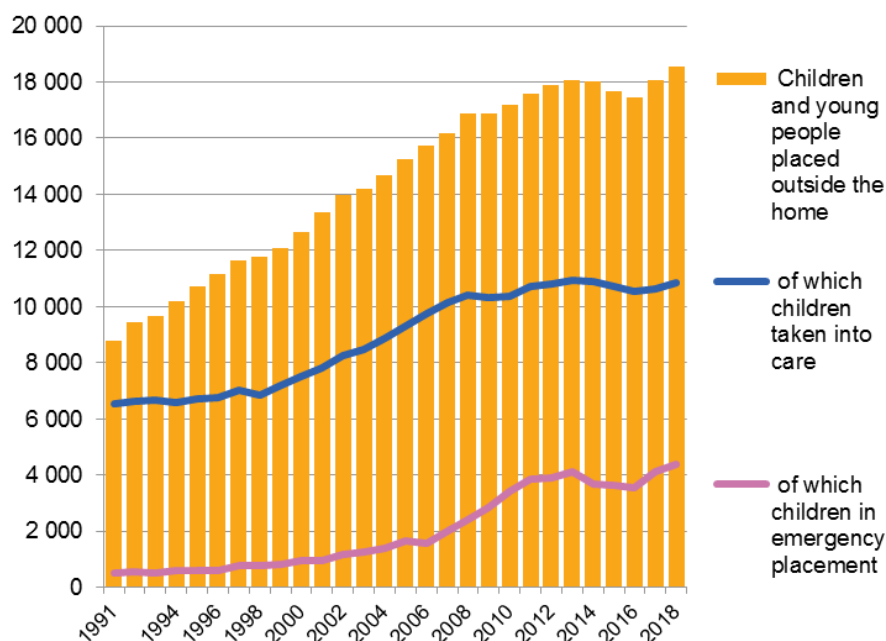

* The same child may be included both under children in emergency placement and children taken into care.

Tuula Kuoppala
firstname.lastname@thl.fi

Martta Forsell
firstname.lastname@thl.fi

Salla Säkkinen
firstname.lastname@thl.fi

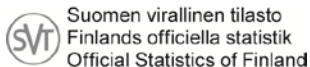

Liitetaulukko 1. Kodin ulkopuolelle sijoitetut lapset ja nuoret viimeisimmän sijoitustiedon mukaan, 2016–2018.

Bilagetabell 1. Barn och unga som placerats utom hemmet indelade efter den senaste place-ringsgrunden 2016–2018.

Appendix table 1. Children and young people placed outside the home, by municipality and region, 2016–2018.

| | 2016 | 2017 | 2018 | | | | | | | 2016 | 2017 | 2018 | |
|--|---------------------------|--------|--------|--------------------------|--------------------------|--------------------|--------------|--|--|---|--|--------|-----|
| | Yhteensä - Totalt - Total | | | Perhehoito | Ammatillinen | Laitoshuolto | Muu sijoitus | Sijoitetut | 0-17v. osuus | Huostassa viimeisen sijoitustiedon | 0-17v. osuus | | |
| | | | | Familjevård | perhekotihoito | Institutionsvård | Annan vård | 0-17v. 0-17- | vastaavasta | mukaan ml. kiireelliset sijoitukset | vastaavasta | | |
| | | | | Foster care | Vård i familjehem | d Residential care | Other care | åringar som placerats utom hemmet | väestöstä | Omhändertagna barn (Inkl. brådkande placeringar) enligt det sista placeringsbeslutet. | västöstä | | |
| | | | | Professional family home | Professional family home | | | Children aged 0-17 placed outside the home as a percentage of the population of the same age | (%) Children aged 0-17 placed outside the home as a percentage of the population of the same age | In care according to latest information on placement | (%) Children aged 0-17 placed outside the home as a percentage of the population of the same age | | |
| Koko maa - Hela landet - Whole Country | 17 434 | 18 069 | 18 544 | 7 721 | 1 954 | 7 173 | 1 696 | 15 884 | 1,5 | 11 886 | 12 301 | 12 740 | 1,2 |
| Kaupunkimaiset kunnat - Urbana kommuner - Urban municipalities | 13 385 | 13 896 | 14 142 | 5 986 | 1 394 | 5 580 | 1 182 | 12 209 | 1,6 | 9 326 | 9 649 | 9 950 | 1,3 |
| Taajaan asutut kunnat - Tätortskommuner - Semi-urban | 2 256 | 2 293 | 2 430 | 937 | 300 | 916 | 277 | 2 056 | 1,2 | 1 421 | 1 480 | 1 550 | 0,9 |
| Maaseutumaiset kunnat - Landsbygdskommuner - Rural | 1 793 | 1 880 | 1 972 | 798 | 260 | 677 | 237 | 1 619 | 1,2 | 1 139 | 1 172 | 1 240 | 0,9 |
| Uusimaa - Nyland | 5 361 | 5 575 | 5 742 | 2 159 | 600 | 2 372 | 611 | 4 979 | 1,5 | 3 992 | 4 146 | 4 254 | 1,3 |
| Kaupunkimaiset kunnat - Urbana kommuner - Urban municipalities | | | | | | | | | | | | | |
| Espoo - Esbo | 815 | 867 | 891 | 271 | 57 | 507 | 56 | 794 | 1,2 | 622 | 642 | 683 | 1,1 |
| Hanko - Hangö | 31 | 27 | 34 | 14 | - | 20 | - | 30 | 2,3 | 25 | 20 | 23 | 1,7 |
| Helsinki - Helsingfors | 2 244 | 2 290 | 2 308 | 1 043 | 186 | 1 002 | 77 | 1 938 | 1,8 | 1 664 | 1 674 | 1 695 | 1,6 |
| Hyvinkää - Hyvinge | 196 | 185 | 221 | 92 | 24 | 89 | 16 | 204 | 2,3 | 147 | 147 | 169 | 1,9 |
| Järvenpää - Träskända | 116 | 115 | 128 | 48 | 16 | 58 | 6 | 115 | 1,3 | 80 | 68 | 83 | 0,9 |
| Kauniainen - Grankulla | 9 | 10 | 12 | .. | .. | 6 | .. | 9 | 0,4 | 7 | 10 | 11 | 0,5 |
| Kerava - Kervo | 126 | 125 | 123 | 37 | 23 | 52 | 11 | 114 | 1,6 | 84 | 90 | 91 | 1,3 |
| Kirkkonummi - Kyrkslätt | 100 | 134 | 116 | 46 | 26 | 33 | 11 | 103 | 1,1 | 72 | 99 | 87 | 0,9 |
| Lohja - Lojo | 169 | 178 | 178 | 61 | 19 | 89 | 9 | 157 | 1,7 | 126 | 122 | 114 | 1,2 |
| Nurmijärvi | 93 | 115 | 126 | 32 | 19 | 75 | - | 103 | 1,0 | 57 | 56 | 65 | 0,6 |
| Porvoo - Borgå | 129 | 113 | 103 | 32 | 15 | 27 | 29 | 82 | 0,8 | 81 | 74 | 70 | 0,7 |
| Tuusula - Tusby | 128 | 126 | 128 | 32 | 16 | 69 | 11 | 111 | 1,2 | 80 | 88 | 78 | 0,9 |
| Vantaa - Vanda | 913 | 982 | 1 034 | 351 | 162 | 166 | 355 | 920 | 1,9 | 742 | 839 | 845 | 1,8 |
| Taajaan asutut kunnat - Tätortskommuner - Semi urban municipalities | | | | | | | | | | | | | |
| Karkkila - Högfors | 19 | 32 | 31 | .. | 5 | 23 | - | 28 | 1,6 | 15 | 26 | 21 | 1,2 |
| Lovisa - Lovisa | 26 | 17 | 21 | 10 | 6 | .. | .. | 20 | 0,8 | 18 | 14 | 16 | 0,6 |
| Mäntsälä | 36 | 27 | 39 | 15 | 5 | 17 | .. | 36 | 0,7 | 31 | 25 | 33 | 0,7 |
| Raasepori - Raseborg | 61 | 63 | 63 | 16 | .. | 27 | 19 | 42 | 0,8 | 31 | 35 | 39 | 0,8 |
| Sipoo - Sibbo | 22 | 29 | 35 | 12 | .. | 19 | .. | 33 | 0,7 | 16 | 21 | 22 | 0,5 |
| Vihti - Vichtis | 70 | 77 | 85 | 20 | 16 | 47 | .. | 82 | 1,2 | 51 | 53 | 61 | 0,9 |
| Maaseutumaiset kunnat - Landsbygdskommuner - Rural municipalities | | | | | | | | | | | | | |
| Askola | 11 | 14 | 12 | .. | - | 10 | - | 9 | 0,7 | 9 | 9 | 9 | 0,7 |
| Inkoo - Ingå | .. | 8 | 13 | .. | - | 10 | .. | 13 | 1,2 | .. | 7 | 9 | 0,8 |
| Lapinjärvi - Lappträsk | .. | .. | .. | .. | .. | .. | .. | .. | .. | .. | .. | .. | .. |
| Myrskylä - Mörskom | 13 | 11 | 12 | .. | .. | 9 | - | 11 | 3,1 | 6 | .. | 7 | 2,0 |
| Pornainen - Borgnäs | 6 | 8 | 8 | 8 | - | - | - | 7 | 0,5 | 6 | 6 | 7 | 0,5 |
| Pukkila | 7 | 9 | 9 | .. | - | 6 | - | 8 | 2,1 | 5 | 7 | 6 | 1,5 |
| Siuntio - Sjundeå | 14 | 11 | 8 | .. | - | 7 | - | 6 | 0,4 | 10 | 8 | 6 | 0,4 |

Liitetaulukko 1. Kodin ulkopuolelle sijoitetut lapset ja nuoret viimeisimmän sijoitustiedon mukaan, 2016–2018.

Bilagetabell 1. Barn och unga som placerats utom hemmet indelade efter den senaste place-ringsgrunden 2016–2018.

Appendix table 1. Children and young people placed outside the home, by municipality and region, 2016–2018.

| | 2016 | 2017 | 2018 | | | | | | | 2016 | 2017 | 2018 | |
|--|---------------------------|-------|-------|-------------|-------------------|------------------|--------------|-----------------------------------|--|--|---|-------|-----|
| | Yhteensä - Totalt - Total | | | Perhehoito | Ammatillinen | Laitoshuolto | Muu sijoitus | Sijoitetut | 0-17v. osuus | Huostassa viimeisen sijoitustiedon | 0-17v. osuus | | |
| | | | | Familjevård | perhekotihoito | Institutionsvård | Annan vård | 0-17v. 0-17- | vastaavasta | mukaan ml. kiireelliset sijoitukset | vastaavasta | | |
| | | | | Foster care | Vård i familjehem | Residential care | Other care | åringar som placerats utom hemmet | 17-åringar av motsvarande åldersgrupp (%) Children aged 0-17 placed outside the home as a percentage of the population of the same age | Omhändertagna barn (Inkl. brådskanke placeringar enligt det sista placeringsbeslutet. In care according to latest information on placement | 17-åringar av motsvarande åldersgrupp (%) Children aged 0-17 placed outside the home as a percentage of the population of the | | |
| Varsinais-Suomi - Egentliga Finland | 1 443 | 1 534 | 1 616 | 608 | 95 | 782 | 131 | 1 383 | 1,6 | 959 | 1 033 | 1 080 | 1,3 |
| Kaupunkimaiset kunnat - Urbana kommuner - Urban municipalities | | | | | | | | | | | | | |
| Kaarina - S:t Karins | 105 | 94 | 94 | 48 | | 33 | 11 | 75 | 1,0 | 62 | 64 | 67 | 0,9 |
| Raisio - Reso | 89 | 109 | 118 | 41 | 11 | 38 | 28 | 94 | 2,0 | 43 | 57 | 78 | 1,7 |
| Salo | 200 | 209 | 219 | 92 | 9 | 116 | | 200 | 2,1 | 159 | 155 | 163 | 1,7 |
| Turku - Åbo | 658 | 708 | 718 | 249 | 40 | 404 | 25 | 621 | 2,1 | 450 | 487 | 471 | 1,6 |
| Taajaan asutut kunnat - Tätortskommuner - Semi urban municipalities | | | | | | | | | | | | | |
| Laitila | 14 | 20 | 21 | 13 | .. | 5 | .. | 21 | 1,2 | 7 | 16 | 16 | 0,9 |
| Lieto - Lundo | 32 | 20 | 20 | .. | .. | 11 | 5 | 15 | 0,3 | 15 | 14 | 17 | 0,4 |
| Loimaa | 56 | 64 | 66 | 29 | .. | 31 | .. | 58 | 2,1 | 40 | 44 | 45 | 1,6 |
| Masku | 19 | 24 | 26 | 9 | .. | 11 | 5 | 21 | 0,9 | 11 | 16 | 19 | 0,8 |
| Mynämäki | 18 | 17 | 22 | 12 | .. | 6 | .. | 21 | 1,4 | 10 | 10 | 20 | 1,4 |
| Naantali - Nädendal | 50 | 50 | 62 | 25 | 12 | 18 | 7 | 55 | 1,5 | 39 | 42 | 46 | 1,3 |
| Paimio - Pëmar | 21 | 21 | 36 | 13 | - | 19 | .. | 28 | 1,1 | 18 | 14 | 17 | 0,7 |
| Parainen - Pargas | 21 | 27 | 26 | 10 | - | 16 | - | 24 | 0,8 | 13 | 21 | 18 | 0,6 |
| Uusikaupunki - Nystad | 45 | 40 | 47 | 14 | 5 | 12 | 16 | 33 | 1,3 | 15 | 13 | 22 | 0,9 |
| Maaseutumaiset kunnat - Landsbygdskommuner - Rural municipalities | | | | | | | | | | | | | |
| Aura | 6 | 5 | 8 | 5 | - | .. | - | 7 | 0,7 | .. | .. | 5 | 0,5 |
| Kemiönsaari - Kimitoön | 17 | 23 | 23 | 11 | - | 11 | .. | 19 | 1,8 | 14 | 17 | 16 | 1,5 |
| Koski Tl | .. | 8 | 9 | .. | - | 6 | .. | 8 | 2,0 | .. | 7 | 7 | 1,7 |
| Kustavi - Gustavs | - | - | - | - | - | - | - | - | - | - | - | - | - |
| Marttila | .. | .. | .. | .. | - | .. | - | .. | .. | .. | .. | .. | .. |
| Nousiainen - Nousis | 12 | 19 | 16 | 5 | - | 8 | .. | 15 | 1,3 | 9 | 12 | 9 | 0,8 |
| Oripää | .. | 8 | 8 | .. | - | 7 | - | 8 | 2,7 | .. | .. | .. | .. |
| Pyhärinta | .. | .. | .. | .. | - | .. | - | .. | .. | .. | .. | .. | .. |
| Pöytyä | 20 | 17 | 17 | 6 | - | 10 | .. | 15 | 0,8 | 15 | 12 | 12 | 0,7 |
| Rusko | 14 | 14 | 18 | .. | .. | 7 | 7 | 11 | 0,7 | .. | 5 | 6 | 0,4 |
| Sauvo - Sagu | 5 | 7 | 7 | .. | .. | .. | .. | 6 | 1,0 | .. | .. | .. | .. |
| Somero | 20 | 16 | 23 | 10 | .. | 6 | .. | 20 | 1,3 | 14 | 11 | 16 | 1,0 |
| Taivassalo - Tövsala | .. | .. | .. | .. | - | - | - | - | .. | .. | .. | .. | .. |
| Vehmaa | 12 | 10 | 6 | .. | .. | - | .. | .. | .. | 6 | 5 | .. | .. |
| Satakunta - Satakunta | 732 | 736 | 729 | 333 | 43 | 304 | 49 | 625 | 1,6 | 491 | 509 | 500 | 1,3 |
| Kaupunkimaiset kunnat - Urbana kommuner - Urban municipalities | | | | | | | | | | | | | |
| Harjavalta | 49 | 38 | 34 | 18 | - | 11 | 5 | 27 | 2,2 | 28 | 27 | 26 | 2,1 |
| Pori - Björneborg | 313 | 305 | 304 | 156 | 24 | 115 | 9 | 262 | 1,8 | 210 | 204 | 200 | 1,4 |
| Rauma - Raumo | 138 | 143 | 130 | 44 | 7 | 71 | 8 | 114 | 1,7 | 95 | 94 | 91 | 1,3 |
| Taajaan asutut kunnat - Tätortskommuner - Semi urban municipalities | | | | | | | | | | | | | |
| Eura | 40 | 45 | 47 | 19 | .. | 13 | 14 | 32 | 1,4 | 24 | 30 | 28 | 1,2 |
| Huittinen | 11 | 10 | 14 | 7 | - | 6 | .. | 14 | 0,8 | 11 | 10 | 12 | 0,7 |
| Kankaanpää | 26 | 34 | 35 | 15 | - | 18 | .. | 31 | 1,5 | 25 | 30 | 31 | 1,5 |
| Nakkila | 20 | 13 | 10 | 7 | - | .. | .. | 9 | 0,9 | 12 | 10 | 9 | 0,9 |
| Ulvila - Ulvsby | 38 | 39 | 36 | 11 | .. | 20 | .. | 31 | 1,1 | 17 | 20 | 18 | 0,7 |

Liitetaulukko 1. Kodin ulkopuolelle sijoitetut lapset ja nuoret viimeisimmän sijoitustiedon mukaan, 2016–2018.

Bilagetabell 1. Barn och unga som placerats utom hemmet indelade efter den senaste place-ringsgrunden 2016–2018.

Appendix table 1. Children and young people placed outside the home, by municipality and region, 2016–2018.

| | 2016 | 2017 | 2018 | | | | | | 2016 | 2017 | 2018 | | |
|--|---------------------------|--------------|--------------|----------------|----------------|------------------|--------------|--------------|----------------|--|---------------|--------------|------------|
| | Yhteensä - Totalt - Total | | | Perhehoito | Ammatillinen | Laitoshuolto | Muu sijoitus | Sijoitetut | 0-17v. osuus | Huostassa viimeisen sijoitustiedon | 0-17v. osuus | | |
| | | | | Familjevård | perhekotihoito | Institutionsvård | Annan vård | 0-17v. 0-17- | vastaavasta | mukaan ml. kiireelliset sijoitukset | vastaavasta | | |
| | | | | Foster care | Vård i | Residential | Other care | åringar som | västöstä | Omhändertagna barn (Inkl. brådskan | västöstä | | |
| | | | | professionellt | d Residential | care | | placerats | 17-åringar av | placeringar) enligt det sista | 17-åringar av | | |
| | | | | familjehem | care | | | utom | motsvarande | placeringsbeslutet. | motsvarande | | |
| | | | | Professional | | | | hemmet | åldersgrupp | In care according to latest information on | åldersgrupp | | |
| | | | | family home | | | | Children | (%) Children | placement | (%) Children | | |
| | | | | | | | | aged 0-17 | aged 0-17 | | aged 0-17 | | |
| | | | | | | | | placed | placed outside | | placed | | |
| | | | | | | | | outside the | the home as a | | outside the | | |
| | | | | | | | | home | percentage of | | home as a | | |
| | | | | | | | | | the population | | percentage of | | |
| | | | | | | | | | of the same | | the | | |
| | | | | | | | | | age | | population of | | |
| Maaseutumaiset kunnat - Landsbygdskommuner - Rural municipalities | | | | | | | | | | | | | |
| Eurajoki - Euraäminne | 16 | 28 | 33 | 13 | - | 19 | .. | 31 | 1,6 | 14 | 19 | 21 | 1,1 |
| Honkajoki | .. | .. | 5 | .. | - | .. | .. | 5 | 1,8 | .. | .. | .. | .. |
| Jämijärvi | 7 | 7 | 7 | 5 | .. | .. | .. | 6 | 1,9 | 7 | 7 | 6 | 1,9 |
| Karvia | - | .. | .. | - | - | .. | .. | .. | .. | - | .. | .. | .. |
| Kokemäki - Kumo | 34 | 21 | 21 | 13 | .. | 5 | .. | 19 | 1,6 | 20 | 18 | 19 | 1,6 |
| Merikarvia - Sastmola | 8 | 10 | 12 | 7 | .. | .. | - | 9 | 1,7 | 7 | 8 | 6 | 1,2 |
| Pomarkku - Pärnäs | .. | .. | 6 | .. | - | 5 | - | 5 | 1,2 | .. | .. | .. | .. |
| Siikainen | .. | 6 | 5 | .. | .. | - | - | 5 | 2,2 | .. | 6 | 5 | 2,2 |
| Säkylä | 25 | 28 | 28 | 12 | .. | 10 | .. | 23 | 2,0 | 15 | 19 | 19 | 1,7 |
| Kanta-Häme - Egentliga Tavastland | 633 | 687 | 695 | 353 | 56 | 216 | 70 | 600 | 1,9 | 451 | 460 | 483 | 1,5 |
| Kaupunkimaiset kunnat - Urbana kommuner - Urban municipalities | | | | | | | | | | | | | |
| Forssa - Fredrikshamn | 89 | 100 | 85 | 61 | .. | 16 | 5 | 74 | 2,8 | 61 | 68 | 69 | 2,6 |
| Hämeenlinna - Tavastehus | 257 | 279 | 300 | 153 | 14 | 103 | 30 | 255 | 2,1 | 171 | 170 | 196 | 1,6 |
| Riihimäki | 111 | 111 | 109 | 55 | 8 | 30 | 16 | 101 | 1,8 | 96 | 91 | 80 | 1,4 |
| Taajaan asutut kunnat - Tätortskommuner - Semi urban municipalities | | | | | | | | | | | | | |
| Hattula | 17 | 19 | 26 | 6 | 7 | 9 | .. | 22 | 1,1 | 10 | 10 | 11 | 0,5 |
| Janakkala | 57 | 64 | 56 | 23 | 13 | 13 | 7 | 43 | 1,3 | 42 | 42 | 38 | 1,1 |
| Maaseutumaiset kunnat - Landsbygdskommuner - Rural municipalities | | | | | | | | | | | | | |
| Hausjärvi | 18 | 34 | 36 | 17 | 9 | 6 | .. | 33 | 1,8 | 14 | 24 | 24 | 1,3 |
| Humppila | .. | .. | .. | .. | - | .. | - | .. | .. | .. | .. | .. | .. |
| Jokioinen - Jockis | 23 | 17 | 21 | 9 | .. | 11 | - | 19 | 1,9 | 12 | 12 | 16 | 1,6 |
| Loppi | 30 | 29 | 29 | 16 | .. | 11 | .. | 25 | 1,5 | 22 | 19 | 23 | 1,4 |
| Tammela | 21 | 25 | 26 | 9 | - | 14 | .. | 21 | 1,8 | 17 | 17 | 19 | 1,6 |
| Ypäjä | 6 | 5 | 5 | .. | - | .. | - | 5 | 1,3 | 5 | 5 | 5 | 1,3 |
| Pirkanmaa - Birkaland | 1 620 | 1 687 | 1 674 | 765 | 59 | 602 | 248 | 1 351 | 1,4 | 1 074 | 1 132 | 1 155 | 1,2 |
| Kaupunkimaiset kunnat - Urbana kommuner - Urban municipalities | | | | | | | | | | | | | |
| Kangasala | 66 | 80 | 73 | 43 | .. | 26 | .. | 62 | 0,8 | 51 | 58 | 56 | 0,8 |
| Lempäälä | 53 | 60 | 56 | 35 | .. | 18 | .. | 53 | 0,8 | 43 | 44 | 45 | 0,7 |
| Nokia | 71 | 78 | 79 | 35 | 7 | 36 | .. | 64 | 0,8 | 60 | 59 | 59 | 0,8 |
| Pirkkala - Birkala | 31 | 35 | 37 | 16 | - | 21 | - | 35 | 0,7 | 24 | 32 | 36 | 0,8 |
| Tampere - Tammerfors | 881 | 878 | 888 | 404 | 22 | 294 | 168 | 694 | 1,8 | 544 | 558 | 581 | 1,5 |
| Valkeakoski | 85 | 87 | 86 | 32 | .. | 43 | 10 | 71 | 1,7 | 58 | 74 | 77 | 1,9 |
| Ylöjärvi | 85 | 100 | 91 | 32 | 13 | 45 | .. | 85 | 1,0 | 76 | 86 | 79 | 0,9 |

Liitetaulukko 1. Kodin ulkopuolelle sijoitetut lapset ja nuoret viimeisimmän sijoitustiedon mukaan, 2016–2018.

Bilagetabell 1. Barn och unga som placerats utom hemmet indelade efter den senaste place-ringsgrunden 2016–2018.

Appendix table 1. Children and young people placed outside the home, by municipality and region, 2016–2018.

| | 2016 | 2017 | 2018 | | | | | | 2016 | 2017 | 2018 | | |
|--|---------------------------|------|------|-------------|-------------------|------------------|--------------|-----------------------------------|--|---|---|-----|-----|
| | Yhteensä - Totalt - Total | | | Perhehoito | Ammatillinen | Laitoshuolto | Muu sijoitus | Sijoitetut | 0-17v. osuus | Huostassa viimeisen sijoitustiedon | 0-17v. osuus | | |
| | | | | Familjevård | perhekotihoito | Institutionsvård | Annan vård | 0-17v. 0-17- | vastaavasta | mukaan ml. kiireelliset sijoitukset | vastaavasta | | |
| | | | | Foster care | Vård i familjehem | Residential care | Other care | åringar som placerats utom hemmet | 17-åringar av motsvarande åldersgrupp (%) Children aged 0-17 placed outside the home as a percentage of the population of the same age | Omhändertagna barn (Inkl. brådskan্দe placeringar enligt det sista placeringsbeslutet. In care according to latest information on placement | 17-åringar av motsvarande åldersgrupp (%) Children aged 0-17 placed outside the home as a percentage of the population of the | | |
| Taajaan asutut kunnat - Tätortskommuner - Semi urban municipalities | | | | | | | | | | | | | |
| Akaa | 80 | 92 | 90 | 32 | .. | 33 | 24 | 67 | 1,9 | 49 | 51 | 56 | 1,6 |
| Hämeenkyrö - Tavastkyro | 33 | 30 | 27 | 16 | - | 9 | .. | 22 | 1,0 | 22 | 23 | 18 | 0,8 |
| Mänttä-Vilppula | 32 | 39 | 39 | 13 | .. | 9 | 13 | 25 | 1,7 | 14 | 15 | 14 | 0,9 |
| Orivesi | 43 | 41 | 33 | 16 | .. | 8 | 6 | 22 | 1,3 | 26 | 25 | 21 | 1,2 |
| Parkano | 14 | 17 | 11 | 7 | - | .. | .. | 8 | 0,7 | 12 | 10 | 8 | 0,7 |
| Sastamala | 50 | 43 | 44 | 32 | - | 10 | .. | 40 | 0,9 | 34 | 29 | 30 | 0,7 |
| Maaseutumaiset kunnat - Landsbygdskommuner - Rural municipalities | | | | | | | | | | | | | |
| Ikaalinen - Ikaalis | 18 | 20 | 19 | 8 | .. | 5 | 5 | 14 | 1,2 | 10 | 12 | 11 | 0,9 |
| Juupajoki | .. | .. | .. | - | .. | - | .. | .. | .. | .. | - | - | - |
| Kihniö | 6 | .. | .. | .. | - | .. | - | .. | .. | 5 | .. | .. | .. |
| Punkalaidun | 11 | 12 | 13 | 7 | .. | 5 | - | 13 | 2,8 | 9 | 9 | 11 | 2,4 |
| Pälkäne | 10 | 15 | 18 | 5 | .. | 10 | - | 16 | 1,3 | 6 | 12 | 9 | 0,7 |
| Ruovesi | 8 | 7 | 6 | .. | - | .. | - | 5 | 0,8 | 5 | .. | .. | .. |
| Urjala | 14 | 16 | 24 | 7 | - | 11 | 6 | 19 | 2,4 | 7 | 9 | 11 | 1,4 |
| Vesilahti | 19 | 21 | 21 | 15 | - | 6 | - | 19 | 1,7 | 10 | 13 | 18 | 1,6 |
| Virrat - Virtdois | 9 | 11 | 13 | 6 | - | 5 | .. | 12 | 1,2 | 8 | 5 | 7 | 0,7 |
| Päijät-Häme - Päijänne Tavastland | 653 | 675 | 736 | 307 | 85 | 309 | 35 | 627 | 1,8 | 448 | 450 | 495 | 1,4 |
| Kaupunkimaiset kunnat - Urbana kommuner - Urban municipalities | | | | | | | | | | | | | |
| Heinola | 56 | 66 | 58 | 26 | 8 | 20 | .. | 50 | 1,8 | 49 | 51 | 47 | 1,7 |
| Hollola | 79 | 84 | 99 | 32 | 20 | 40 | 7 | 78 | 1,5 | 56 | 55 | 68 | 1,3 |
| Lahti - Lahtis | 390 | 392 | 439 | 186 | 38 | 198 | 17 | 388 | 1,8 | 256 | 258 | 289 | 1,4 |
| Taajaan asutut kunnat - Tätortskommuner - Semi urban municipalities | | | | | | | | | | | | | |
| Asikkala | 21 | 22 | 21 | 13 | .. | 6 | .. | 19 | 1,4 | 12 | 16 | 13 | 0,9 |
| Orimattila | 61 | 69 | 70 | 24 | 12 | 29 | 5 | 53 | 1,6 | 44 | 44 | 50 | 1,5 |
| Maaseutumaiset kunnat - Landsbygdskommuner - Rural municipalities | | | | | | | | | | | | | |
| Hartola | 14 | 18 | 15 | 11 | .. | .. | .. | 10 | 3,0 | 8 | 9 | 9 | 2,7 |
| Kärkölä | 22 | 19 | 24 | 12 | .. | 8 | - | 22 | 2,8 | 16 | 13 | 12 | 1,5 |
| Padasjoki | .. | - | .. | - | - | .. | - | .. | .. | .. | - | .. | .. |
| Sysmä | 9 | 5 | 6 | .. | - | .. | - | 5 | 1,1 | 6 | .. | .. | .. |
| Kymenlaakso - Kymmenedalen | 603 | 636 | 635 | 260 | 99 | 263 | 13 | 562 | 1,9 | 392 | 395 | 411 | 1,4 |
| Kaupunkimaiset kunnat - Urbana kommuner - Urban municipalities | | | | | | | | | | | | | |
| Hamina - Fredrikshamn | 70 | 81 | 80 | 27 | 22 | 30 | .. | 72 | 2,2 | 51 | 53 | 52 | 1,6 |
| Kotka | 244 | 255 | 254 | 127 | 16 | 108 | .. | 234 | 2,7 | 140 | 141 | 147 | 1,7 |
| Kouvola | 245 | 256 | 259 | 87 | 56 | 107 | 9 | 224 | 1,6 | 181 | 179 | 191 | 1,4 |

Liitetaulukko 1. Kodin ulkopuolelle sijoitetut lapset ja nuoret viimeisimmän sijoitustiedon mukaan, 2016–2018.

Bilagetabell 1. Barn och unga som placerats utom hemmet inelade efter den senaste place-ringsgrunden 2016–2018.

Appendix table 1. Children and young people placed outside the home, by municipality and region, 2016–2018.

| | 2016 | 2017 | 2018 | | | | | | 2016 | 2017 | 2018 | | |
|--|---------------------------|------|------|-------------|--------------------------|------------------|--------------|--|--|---|---|-----|-----|
| | Yhteensä - Totalt - Total | | | Perhehoito | Ammatillinen | Laitoshuolto | Muu sijoitus | Sijoitetut | 0-17v. osuus | Huostassa viimeisen sijoitustiedon | 0-17v. osuus | | |
| | | | | Familjevård | perhekotihoito | Institutionsvård | Annan vård | 0-17v. 0-17- | vastaavasta | mukaan ml. kiireelliset sijoitukset | vastaavasta | | |
| | | | | Foster care | Vård i familjehem | Residential care | Other care | åringar som placerats utom hemmet | 17-åringar av motsvarande åldersgrupp (%) Children aged 0-17 placed outside the home as a percentage of the population of the same age | Omhändertagna barn (Inkl. brådskan্দe placeringar) enligt det sista placeringsbeslutet. | 17-åringar av motsvarande åldersgrupp (%) Children aged 0-17 placed outside the home as a percentage of the population of the | | |
| | | | | | Professional family home | | | Children aged 0-17 placed outside the home as a percentage of the population of the same age | In care according to latest information on placement | | | | |
| Maaseutumaiset kunnat - Landsbygdskommuner - Rural municipalities | | | | | | | | | | | | | |
| litti | 20 | 20 | 17 | 6 | - | 11 | - | 13 | 1,1 | 11 | 11 | 11 | 0,9 |
| Miehikkälä | .. | .. | .. | .. | .. | .. | .. | .. | .. | .. | .. | .. | .. |
| Pyhtää - Pyttis | 15 | 13 | 16 | 12 | - | .. | - | 11 | 1,1 | .. | 6 | .. | .. |
| Virolahti | 8 | 10 | 8 | .. | .. | .. | - | 7 | 1,4 | .. | 5 | 5 | 1,0 |
| Etelä-Karjala - Södra Karelen | 256 | 215 | 194 | 91 | 22 | 55 | 26 | 167 | 0,8 | 165 | 160 | 137 | 0,6 |
| Kaupunkimaiset kunnat - Urbana kommuner - Urban municipalities | | | | | | | | | | | | | |
| Imatra | 84 | 49 | 46 | 35 | .. | 7 | .. | 40 | 1,0 | 42 | 37 | 37 | 0,9 |
| Lappeenranta - Villmanstrand | 145 | 138 | 119 | 47 | 16 | 44 | 12 | 105 | 0,8 | 103 | 103 | 82 | 0,7 |
| Maaseutumaiset kunnat - Landsbygdskommuner - Rural municipalities | | | | | | | | | | | | | |
| Lemi | .. | .. | .. | .. | - | .. | - | .. | .. | .. | .. | .. | .. |
| Luumäki | .. | .. | .. | .. | - | .. | - | .. | .. | .. | .. | .. | .. |
| Parikkala | .. | .. | 6 | .. | .. | .. | .. | 5 | 0,8 | .. | .. | 5 | 0,8 |
| Rautjärvi | 5 | 7 | 5 | .. | - | .. | .. | .. | .. | .. | .. | .. | .. |
| Ruokolahti | 10 | 10 | 10 | .. | .. | - | 7 | 6 | .. | 8 | 7 | 5 | 0,6 |
| Savitaipale | .. | .. | .. | - | - | .. | .. | .. | 0,4 | .. | .. | .. | .. |
| Taipalsaari | .. | .. | .. | - | - | - | - | .. | 0,2 | .. | .. | .. | .. |
| Etelä-Savo - Södra Savolax | 472 | 462 | 469 | 207 | 71 | 160 | 31 | 414 | 1,8 | 274 | 272 | 321 | 1,4 |
| Kaupunkimaiset kunnat - Urbana kommuner - Urban municipalities | | | | | | | | | | | | | |
| Mikkeli - S:t Michel | 176 | 171 | 169 | 86 | 14 | 62 | 7 | 144 | 1,6 | 94 | 87 | 114 | 1,2 |
| Savonlinna - Nyslott | 103 | 111 | 114 | 56 | 23 | 33 | .. | 108 | 2,1 | 70 | 79 | 87 | 1,7 |
| Taajaan asutut kunnat - Tätortskommuner - Semi urban municipalities | | | | | | | | | | | | | |
| Pieksämäki | 74 | 68 | 69 | 19 | 15 | 33 | .. | 65 | 2,4 | 36 | 39 | 44 | 1,6 |
| Maaseutumaiset kunnat - Landsbygdskommuner - Rural municipalities | | | | | | | | | | | | | |
| Enonkoski | .. | .. | - | - | - | - | - | - | - | - | - | - | - |
| Heinävesi | 14 | 10 | 8 | .. | - | .. | - | 8 | 1,8 | 11 | 6 | 7 | 1,6 |
| Hirvensalmi | 5 | .. | 9 | .. | .. | .. | .. | 8 | 2,9 | .. | .. | .. | .. |
| Joroinen - Jorois | 16 | 17 | 9 | .. | .. | .. | .. | 8 | 1,0 | 10 | 8 | 8 | 1,0 |
| Juva | 15 | 15 | 19 | 6 | 7 | 6 | - | 19 | 2,0 | 12 | 12 | 16 | 1,7 |
| Kangasniemi | 17 | 15 | 14 | .. | .. | .. | 7 | 5 | 0,6 | 7 | .. | .. | .. |
| Mäntyharju | 28 | 29 | 29 | 14 | .. | .. | 11 | 23 | 2,6 | 15 | 22 | 20 | 2,2 |
| Pertunmaa | 8 | 7 | 7 | 5 | - | .. | - | 6 | 2,5 | 5 | 5 | 5 | 2,1 |
| Puumala | .. | .. | .. | - | .. | - | .. | .. | .. | .. | - | - | - |
| Rantasalmi | 11 | 11 | 16 | 6 | .. | 9 | - | 15 | 2,9 | 11 | 9 | 13 | 2,5 |
| Sulkava | .. | .. | .. | .. | - | .. | - | .. | .. | - | .. | .. | .. |
| Pohjois-Savo - Norra Savolax | 899 | 937 | 977 | 447 | 115 | 345 | 70 | 839 | 1,9 | 618 | 600 | 648 | 1,5 |
| Kaupunkimaiset kunnat - Urbana kommuner - Urban municipalities | | | | | | | | | | | | | |
| Ilasalmi - Idensalmi | 66 | 72 | 91 | 38 | .. | 40 | 12 | 84 | 2,1 | 40 | 35 | 50 | 1,3 |
| Kuopio | 469 | 517 | 511 | 240 | 73 | 166 | 32 | 440 | 2,1 | 332 | 330 | 357 | 1,7 |
| Varkaus | 87 | 76 | 68 | 30 | 10 | 27 | .. | 60 | 1,9 | 68 | 59 | 51 | 1,6 |
| Taajaan asutut kunnat - Tätortskommuner - Semi urban municipalities | | | | | | | | | | | | | |
| Siilinjärvi | 76 | 68 | 75 | 32 | 8 | 26 | 9 | 57 | 1,1 | 52 | 46 | 44 | 0,8 |
| Suonenjoki | 29 | 23 | 32 | 18 | .. | 9 | .. | 29 | 2,4 | 15 | 13 | 17 | 1,4 |

Liitetaulukko 1. Kodin ulkopuolelle sijoitetut lapset ja nuoret viimeisimmän sijoitustiedon mukaan, 2016–2018.

Bilagetabell 1. Barn och unga som placerats utom hemmet inelade efter den senaste place-ringsgrunden 2016–2018.

Appendix table 1. Children and young people placed outside the home, by municipality and region, 2016–2018.

| | 2016 | 2017 | 2018 | | | | | | 2016 | 2017 | 2018 | | | |
|--|---------------------------|--------------|--------------|-------------|--------------------------|--------------------|--------------|--|--|---|--|------------|------------|------------|
| | Yhteensä - Totalt - Total | | | Perhehoito | Ammatillinen | Laitoshuolto | Muu sijoitus | Sijoitetut | 0-17v. osuus | Huostassa viimeisen sijoitustiedon | 0-17v. osuus | | | |
| | | | | Familjevård | perhekotihoito | Institutionsvård | Annan vård | 0-17v. 0-17- | vastaavasta | mukaan ml. kiireelliset sijoitukset | vastaavasta | | | |
| | | | | Foster care | Vård i familjehem | d Residential care | Other care | åringar som placerats utom hemmet | västöstä | Omhändertagna barn (Inkl. brådskan্দe placeringar) enligt det sista placeringsbeslutet. | västöstä | | | |
| | | | | | Professionell familjehem | | | Children aged 0-17 placed outside the home as a percentage of the population of the same age | (%) Children aged 0-17 placed outside the home as a percentage of the population of the same age | In care according to latest information on placement | (%) Children aged 0-17 placed outside the home as a percentage of the population of the same age | | | |
| Maaseutumaiset kunnat - Landsbygdskommuner - Rural municipalities | | | | | | | | | | | | | | |
| Kaavi | 17 | 17 | 20 | .. | .. | .. | 8 | 6 | 14 | 3,1 | 9 | 11 | 14 | 3,1 |
| Keitele | 5 | 8 | 10 | 5 | - | .. | .. | .. | 9 | 2,8 | .. | .. | .. | .. |
| Kiuruvesi | 30 | 29 | 30 | 14 | .. | .. | 15 | - | 26 | 1,8 | 16 | 18 | 16 | 1,1 |
| Lapinlahti | 33 | 36 | 39 | 22 | .. | .. | 10 | .. | 32 | 1,8 | 23 | 22 | 28 | 1,5 |
| Leppävirta | 20 | 13 | 28 | 8 | .. | .. | 15 | .. | 28 | 1,7 | 18 | 12 | 17 | 1,0 |
| Pielavesi | 11 | 14 | 10 | .. | .. | .. | .. | .. | 8 | 1,0 | 6 | 7 | 7 | 0,9 |
| Rautalampi | 6 | 10 | 8 | .. | - | .. | 6 | - | 5 | 0,9 | .. | 6 | .. | .. |
| Rautavaara | 6 | 5 | 5 | .. | - | .. | .. | - | .. | .. | .. | .. | .. | .. |
| Sonkajärvi | 5 | 8 | 9 | 7 | - | .. | .. | .. | 8 | 1,3 | .. | 7 | 7 | 1,1 |
| Tervo | 10 | 8 | 6 | 6 | - | .. | - | - | 6 | 3,0 | 5 | 5 | 6 | 3,0 |
| Tuusniemi | 14 | 15 | 17 | .. | .. | .. | 12 | - | 16 | 4,8 | 13 | 12 | 11 | 3,3 |
| Vesanto | .. | 6 | 6 | .. | .. | .. | .. | - | 5 | 1,9 | .. | 5 | 5 | 1,9 |
| Vieremä | 12 | 12 | 12 | 8 | .. | .. | .. | .. | 9 | 1,3 | 6 | 6 | 7 | 1,0 |
| Pohjois-Karjala - Norra Karelen | 564 | 577 | 621 | 203 | 58 | 279 | 81 | 527 | 1,9 | 349 | 388 | 421 | 421 | 1,5 |
| Kaupunkimaiset kunnat - Urbana kommuner - Urban municipalities | | | | | | | | | | | | | | |
| Joensuu | 276 | 284 | 318 | 80 | 30 | 156 | 52 | 279 | 2,2 | 166 | 196 | 216 | 216 | 1,7 |
| Taajaan asutut kunnat - Tätortskommuner - Semi urban municipalities | | | | | | | | | | | | | | |
| Kontiolahti | 34 | 38 | 37 | .. | 5 | 23 | 5 | 34 | 0,9 | 24 | 30 | 28 | 28 | 0,7 |
| Lieksa | 40 | 33 | 39 | 19 | .. | 17 | - | 33 | 2,3 | 18 | 15 | 18 | 18 | 1,3 |
| Nurmes | 34 | 30 | 34 | 10 | 8 | 11 | 5 | 29 | 2,5 | 19 | 20 | 28 | 28 | 2,4 |
| Outokumpu | 37 | 37 | 36 | 19 | .. | 13 | .. | 31 | 2,7 | 25 | 24 | 23 | 23 | 2,0 |
| Maaseutumaiset kunnat - Landsbygdskommuner - Rural municipalities | | | | | | | | | | | | | | |
| Ilomantsi - Ilomants | 25 | 21 | 20 | 9 | .. | 5 | .. | 14 | 2,4 | 13 | 13 | 14 | 14 | 2,4 |
| Juuka | 11 | 13 | 12 | .. | .. | 6 | .. | 8 | 1,3 | 6 | 8 | 10 | 10 | 1,6 |
| Kitee | 22 | 27 | 27 | 14 | .. | 6 | .. | 22 | 1,5 | 14 | 14 | 17 | 17 | 1,1 |
| Liperi | 39 | 46 | 40 | 11 | .. | 26 | .. | 30 | 1,1 | 28 | 32 | 28 | 28 | 1,1 |
| Polvijärvi | 15 | 13 | 14 | 9 | - | 5 | - | 12 | 1,7 | 11 | 11 | 10 | 10 | 1,4 |
| Rääkkylä | 6 | 10 | 9 | 6 | .. | .. | - | .. | .. | 5 | .. | .. | .. | .. |
| Tohmajärvi | 23 | 24 | 32 | 17 | - | 8 | 7 | 29 | 4,1 | 20 | 22 | 25 | 25 | 3,6 |
| Valtimo | .. | .. | .. | .. | - | .. | - | .. | .. | - | - | .. | .. | .. |
| Keski-Suomi - Mellersta Finland | 937 | 1 002 | 1 076 | 433 | 151 | 448 | 44 | 916 | 1,7 | 599 | 620 | 636 | 636 | 1,2 |
| Kaupunkimaiset kunnat - Urbana kommuner - Urban municipalities | | | | | | | | | | | | | | |
| Jyväskylä | 545 | 592 | 640 | 273 | 60 | 289 | 18 | 551 | 2,1 | 331 | 351 | 356 | 356 | 1,4 |
| Taajaan asutut kunnat - Tätortskommuner - Semi urban municipalities | | | | | | | | | | | | | | |
| Jämsä | 72 | 79 | 84 | 32 | 16 | 34 | .. | 73 | 2,1 | 59 | 60 | 63 | 63 | 1,8 |
| Keuruu | 17 | 19 | 22 | .. | .. | 13 | .. | 20 | 1,2 | 11 | 13 | 16 | 16 | 1,0 |
| Laukaa | 39 | 52 | 50 | 10 | 5 | 33 | .. | 46 | 0,9 | 26 | 30 | 27 | 27 | 0,5 |
| Muurame | 13 | 13 | 19 | 6 | .. | 8 | .. | 17 | 0,6 | 5 | 6 | 8 | 8 | 0,3 |
| Aänekoski | 67 | 58 | 67 | 37 | 12 | 17 | .. | 53 | 1,4 | 46 | 38 | 40 | 40 | 1,1 |

Liitetaulukko 1. Kodin ulkopuolelle sijoitetut lapset ja nuoret viimeisimmän sijoitustiedon mukaan, 2016–2018.
 Bilagetabell 1. Barn och unga som placerats utom hemmet inelade efter den senaste place-ringsgrunden 2016–2018.
 Appendix table 1. Children and young people placed outside the home, by municipality and region, 2016–2018.

| | 2016 | 2017 | 2018 | | | | | | 2016 | 2017 | 2018 | | |
|--|---------------------------|------------|------------|----------------|----------------|------------------|--------------|---------------|----------------|--|------------|------------|---------------|
| | Yhteensä - Totalt - Total | | | Perhehoito | Ammatillinen | Laitoshuolto | Muu sijoitus | Sijoitetut | 0-17v. osuus | Huostassa viimeisen sijoitustiedon | | | 0-17v. osuus |
| | | | | Familjevård | perhekotihoito | Institutionsvård | Annan vård | 0-17v. 0-17- | vastaavasta | mukaan ml. kiireelliset sijoitukset | | | vastaavasta |
| | | | | Foster care | Vård i | Residential | Other care | åringar som | väestöstä | Omhändertagna barn (Inkl. brådkande | | | väestöstä |
| | | | | professionellt | familjehem | care | | placerats | 17-åringar av | placeringar) enligt det sista | | | 17-åringar av |
| | | | | Professionell | Professional | | | utom | motsvarande | placeringsbeslutet. | | | motsvarande |
| | | | | family home | family home | | | hemmet | äldersgrupp | In care according to latest information on | | | äldersgrupp |
| | | | | | | | | Children | (%) Children | placement | | | (%) Children |
| | | | | | | | | aged 0-17 | aged 0-17 | | | | aged 0-17 |
| | | | | | | | | placed | placed outside | | | | placed |
| | | | | | | | | outside the | the home as a | | | | outside the |
| | | | | | | | | home | percentage of | | | | home as a |
| | | | | | | | | percentage of | the population | | | | percentage of |
| | | | | | | | | of the same | of the same | | | | of the |
| | | | | | | | | age | age | | | | population of |
| | | | | | | | | | | | | | |
| Maaseutumaiset kunnat - Landsbygdskommuner - Rural municipalities | | | | | | | | | | | | | |
| Hankasalmi | 25 | 24 | 14 | - | .. | 10 | .. | 9 | 1,0 | 13 | 14 | 11 | 1,2 |
| Joutsa | 24 | 19 | 18 | 10 | .. | 7 | - | 15 | 2,5 | 20 | 16 | 16 | 2,7 |
| Kannonkoski | 6 | 7 | 8 | 5 | .. | .. | - | 8 | 3,5 | .. | 6 | 8 | 3,5 |
| Karstula | 11 | 17 | 14 | 6 | 8 | - | - | 11 | 1,6 | 7 | 11 | 9 | 1,3 |
| Kinnula | .. | .. | .. | - | .. | .. | .. | .. | .. | .. | .. | .. | .. |
| Kivijärvi | .. | .. | .. | - | .. | .. | .. | .. | .. | .. | .. | .. | .. |
| Konnevesi | 9 | 9 | 6 | .. | .. | .. | .. | .. | .. | .. | 5 | .. | .. |
| Kuhmoinen | - | .. | 5 | - | - | .. | .. | 5 | 2,0 | - | - | .. | .. |
| Kyyjärvi | .. | .. | .. | .. | - | - | - | .. | .. | .. | .. | .. | .. |
| Luhanka | .. | .. | .. | .. | - | - | - | .. | .. | .. | .. | .. | .. |
| Multia | 10 | 10 | 9 | 6 | .. | .. | - | 7 | 2,6 | 8 | 10 | 9 | 3,4 |
| Petäjävesi | 9 | 10 | 12 | 5 | .. | .. | .. | 10 | 1,1 | 7 | 8 | 8 | 0,9 |
| Pihtipudas | 12 | 12 | 16 | 8 | .. | .. | .. | 12 | 1,6 | 9 | 7 | 6 | 0,8 |
| Saarijärvi | 38 | 28 | 34 | 11 | 14 | 9 | - | 29 | 1,8 | 20 | 15 | 18 | 1,1 |
| Toivakka | .. | 5 | 6 | .. | .. | .. | - | 6 | 1,1 | .. | .. | .. | .. |
| Urainen | 6 | 6 | 9 | .. | .. | .. | .. | 6 | 0,5 | 5 | .. | .. | .. |
| Viitasaari | 21 | 27 | 35 | 12 | 11 | 5 | 7 | 29 | 3,2 | 16 | 17 | 24 | 2,6 |
| Etelä-Pohjanmaa - Södra Österbotten | 534 | 543 | 588 | 230 | 62 | 240 | 56 | 510 | 1,3 | 373 | 367 | 394 | 1,0 |
| Kaupunkimaiset kunnat - Urbana kommuner - Urban municipalities | | | | | | | | | | | | | |
| Seinäjoke | 226 | 231 | 234 | 82 | 33 | 105 | 14 | 208 | 1,6 | 156 | 157 | 171 | 1,3 |
| Taajaan asutut kunnat - Tätortskommuner - Semi urban municipalities | | | | | | | | | | | | | |
| Alajärvi | 18 | 22 | 27 | 11 | 6 | 8 | .. | 24 | 1,2 | 13 | 16 | 20 | 1,0 |
| Ilmajoki | 24 | 24 | 27 | 11 | .. | 12 | .. | 26 | 0,9 | 19 | 17 | 14 | 0,5 |
| Kauhajoki | 45 | 48 | 53 | 24 | .. | 25 | .. | 48 | 1,9 | 39 | 41 | 41 | 1,6 |
| Kauhava | 34 | 40 | 40 | 23 | - | 16 | .. | 39 | 1,2 | 25 | 27 | 29 | 0,9 |
| Kurikka | 54 | 32 | 44 | 18 | 5 | 19 | .. | 40 | 1,0 | 31 | 19 | 28 | 0,7 |
| Lapua - Lappo | 32 | 42 | 43 | 16 | 5 | 15 | 7 | 36 | 1,1 | 26 | 33 | 27 | 0,8 |
| Maaseutumaiset kunnat - Landsbygdskommuner - Rural municipalities | | | | | | | | | | | | | |
| Alavus | 37 | 44 | 52 | 23 | .. | 12 | 16 | 40 | 1,7 | 25 | 23 | 30 | 1,3 |
| Evijärvi | 9 | 5 | .. | .. | .. | - | .. | .. | .. | 7 | .. | .. | .. |
| Isojoki - Storå | .. | .. | 5 | .. | - | .. | - | .. | .. | .. | .. | 5 | 1,7 |
| Karjoki - Bötom | .. | .. | - | - | - | - | - | - | - | .. | .. | - | - |
| Kuortane | 7 | 7 | .. | .. | .. | .. | .. | .. | .. | .. | 5 | .. | .. |
| Lappajärvi | .. | .. | .. | .. | - | .. | .. | .. | .. | .. | .. | .. | .. |
| Soini | 6 | 7 | 9 | .. | .. | .. | .. | 5 | 1,2 | .. | .. | .. | .. |
| Teuva - Östermark | 6 | 7 | 10 | 6 | - | .. | - | 10 | 1,1 | .. | .. | 6 | 0,6 |
| Vimpeli | 9 | 9 | 9 | 6 | - | .. | - | 6 | 1,1 | 7 | 6 | 6 | 1,1 |
| Ahtäri - Etseri | 20 | 18 | 23 | .. | .. | 8 | 7 | 15 | 1,5 | 7 | 6 | 7 | 0,7 |
| Pohjanmaa - Österbotten | 298 | 314 | 321 | 123 | 17 | 152 | 29 | 275 | 0,7 | 209 | 207 | 230 | 0,6 |
| Kaupunkimaiset kunnat - Urbana kommuner - Urban municipalities | | | | | | | | | | | | | |
| Kaskinen - Kaskö | .. | .. | .. | - | - | .. | .. | .. | .. | - | .. | .. | .. |
| Pietarsaari - Jakobstad | 56 | 63 | 53 | 23 | .. | 24 | 5 | 43 | 1,2 | 42 | 44 | 44 | 1,2 |
| Vaasa - Vasa | 132 | 142 | 152 | 71 | .. | 74 | .. | 132 | 1,0 | 99 | 94 | 110 | 0,9 |

Liitetaulukko 1. Kodin ulkopuolelle sijoitetut lapset ja nuoret viimeisimmän sijoitustiedon mukaan, 2016–2018.
 Bilagetabell 1. Barn och unga som placerats utom hemmet inelade efter den senaste place-ringsgrunden 2016–2018.
 Appendix table 1. Children and young people placed outside the home, by municipality and region, 2016–2018.

| | 2016 | 2017 | 2018 | | | | | | 2016 | 2017 | 2018 | | |
|--|---------------------------|-------|-------|----------------|----------------|------------------|--------------|---------------|----------------|--|---------------|-----|-----|
| | Yhteensä - Totalt - Total | | | Perhehoito | Ammatillinen | Laitoshuolto | Muu sijoitus | Sijoitetut | 0-17v. osuus | Huostassa viimeisen sijoitustiedon | 0-17v. osuus | | |
| | | | | Familjevård | perhekotihoito | Institutionsvård | Annan vård | 0-17v. 0-17- | vastaavasta | mukaan ml. kiireelliset sijoitukset | vastaavasta | | |
| | | | | Foster care | Vård i | d Residential | Other care | åringar som | västöstä | Omhändertagna barn (Inkl. brådskan | västöstä | | |
| | | | | professionellt | d i | care | | placerats | 17-åringar av | placeringar) enligt det sista | 17-åringar av | | |
| | | | | familjehem | Professionell | | | utom | motsvarande | placeringsbeslutet. | motsvarande | | |
| | | | | Professional | family home | | | hemmet | åldersgrupp | In care according to latest information on | åldersgrupp | | |
| | | | | | | | | Children | (%) Children | placement | (%) Children | | |
| | | | | | | | | aged 0-17 | aged 0-17 | | aged 0-17 | | |
| | | | | | | | | placed | placed outside | | placed | | |
| | | | | | | | | outside the | the home as a | | outside the | | |
| | | | | | | | | home | percentage of | | home as a | | |
| | | | | | | | | percentage of | the population | | percentage of | | |
| | | | | | | | | of the same | of the same | | of the | | |
| | | | | | | | | age | age | | population of | | |
| Taajaan asutut kunnat - Tätortskommuner - Semi urban municipalities | | | | | | | | | | | | | |
| Laihia - Laihela | 12 | 11 | 7 | 5 | .. | .. | - | 7 | 0,4 | 6 | 7 | 6 | 0,3 |
| Mustasaari - Korsholm | 14 | 16 | 21 | 5 | .. | .. | 7 | 8 | 0,4 | 8 | 10 | 8 | 0,2 |
| Maaseutumaiset kunnat - Landsbygdskommuner - Rural municipalities | | | | | | | | | | | | | |
| Isokyrö - Storkyro | .. | .. | 5 | - | - | 5 | - | 5 | 0,5 | - | .. | .. | .. |
| Korsnäs | .. | .. | - | - | - | - | - | - | - | - | - | - | - |
| Kristiinankaupunki - Kristinestad | 19 | 16 | 18 | .. | .. | 12 | - | 18 | 1,9 | 13 | 8 | 10 | 1,1 |
| Kruunupyö - Kronoby | 17 | 13 | 10 | .. | .. | .. | .. | 6 | 0,4 | 12 | 9 | 6 | 0,4 |
| Luoto - Larsmo | 6 | 6 | 6 | .. | .. | .. | .. | 6 | 0,3 | .. | 6 | 5 | 0,3 |
| Maalahti - Malax | .. | .. | 9 | 5 | .. | .. | .. | 9 | 0,9 | .. | .. | 9 | 0,9 |
| Närpiö - Närpes | 10 | 11 | 10 | - | .. | .. | .. | 6 | 0,4 | .. | 5 | 6 | 0,4 |
| Pedersören kunta - Pedersöre | 9 | 8 | 10 | .. | .. | 7 | .. | 7 | 0,2 | 5 | 5 | 7 | 0,2 |
| Uusikaarlepyy - Nykarleby | .. | 6 | 9 | .. | .. | 6 | .. | 9 | 0,6 | .. | 5 | 7 | 0,4 |
| Vöyri - Vörå | 10 | 8 | 8 | .. | .. | .. | .. | 8 | 0,6 | 10 | 8 | 8 | 0,6 |
| Keski-Pohjanmaa - Mellersta Österbott | 175 | 187 | 185 | 64 | 41 | 37 | 43 | 141 | 0,9 | 91 | 101 | 102 | 0,7 |
| Kaupunkimaiset kunnat - Urbana kommuner - Urban municipalities | | | | | | | | | | | | | |
| Kokkola - Karleby | 154 | 163 | 158 | 59 | 30 | 35 | 34 | 122 | 1,1 | 81 | 92 | 93 | 0,9 |
| Maaseutumaiset kunnat - Landsbygdskommuner - Rural municipalities | | | | | | | | | | | | | |
| Halsua | - | - | .. | - | .. | - | - | .. | .. | - | - | .. | .. |
| Kannus | 9 | 8 | 6 | - | .. | .. | .. | .. | .. | 6 | 5 | - | - |
| Kaustinen - Kaustby | 5 | .. | .. | .. | .. | .. | .. | .. | .. | .. | .. | .. | .. |
| Lestijärvi | - | .. | .. | .. | .. | - | - | .. | .. | - | - | - | - |
| Perho | .. | .. | .. | - | .. | - | .. | .. | .. | - | - | - | - |
| Toholampi | .. | .. | .. | - | .. | - | .. | .. | .. | .. | .. | .. | .. |
| Veteli - Vetil | .. | .. | 6 | .. | .. | - | .. | .. | .. | .. | .. | .. | .. |
| Pohjois-Pohjanmaa - Norra Österbotter | 1 308 | 1 375 | 1 357 | 756 | 171 | 342 | 88 | 1 170 | 1,2 | 854 | 895 | 878 | 0,9 |
| Kaupunkimaiset kunnat - Urbana kommuner - Urban municipalities | | | | | | | | | | | | | |
| Kempele | 24 | 27 | 27 | 9 | 13 | .. | .. | 27 | 0,5 | 22 | 24 | 19 | 0,4 |
| Oulu - Uleåborg | 729 | 780 | 743 | 505 | 28 | 203 | 7 | 658 | 1,5 | 527 | 548 | 534 | 1,2 |
| Raahe - Brahestad | 94 | 86 | 102 | 42 | 34 | 24 | .. | 88 | 1,6 | 63 | 64 | 65 | 1,2 |
| Taajaan asutut kunnat - Tätortskommuner - Semi urban municipalities | | | | | | | | | | | | | |
| Haapajärvi | 25 | 19 | 24 | 6 | 5 | 11 | .. | 24 | 1,4 | 19 | 13 | 13 | 0,8 |
| Ii | 13 | 20 | 18 | 13 | .. | - | .. | 16 | 0,6 | 10 | 16 | 11 | 0,4 |
| Kalajoki | 15 | 22 | 25 | .. | 15 | .. | 5 | 20 | 0,7 | 8 | 10 | 9 | 0,3 |
| Kuusamo | 44 | 37 | 32 | 26 | .. | .. | .. | 26 | 0,9 | 29 | 28 | 23 | 0,8 |
| Liminka - Limingo | 19 | 12 | 21 | 5 | 10 | 6 | - | 18 | 0,5 | 11 | 11 | 16 | 0,4 |
| Muhos | 12 | 22 | 21 | 14 | 6 | .. | - | 20 | 0,8 | 7 | 7 | 11 | 0,4 |
| Nivala | 68 | 56 | 60 | 21 | .. | 21 | 15 | 51 | 1,7 | 23 | 26 | 33 | 1,1 |
| Oulainen | 18 | 25 | 23 | .. | 12 | 5 | .. | 17 | 1,0 | 11 | 13 | 10 | 0,6 |
| Ylivieska | 60 | 61 | 66 | 16 | .. | 27 | 21 | 48 | 1,2 | 20 | 22 | 25 | 0,6 |
| Maaseutumaiset kunnat - Landsbygdskommuner - Rural municipalities | | | | | | | | | | | | | |
| Alavieska | 10 | 9 | 9 | - | .. | .. | .. | 6 | 1,0 | .. | .. | .. | .. |
| Haapavesi | 24 | 30 | 26 | 14 | 10 | - | .. | 26 | 1,5 | 6 | 7 | 7 | 0,4 |
| Hailuoto - Karlö | - | .. | .. | .. | - | - | .. | .. | .. | - | - | - | - |
| Kärsämäki | 7 | 15 | 12 | 8 | .. | - | .. | 9 | 1,5 | 5 | 13 | 7 | 1,2 |

Liitetaulukko 1. Kodin ulkopuolelle sijoitetut lapset ja nuoret viimeisimmän sijoitustiedon mukaan, 2016–2018.
 Bilagetabell 1. Barn och unga som placerats utom hemmet inelade efter den senaste place-ringsgrunden 2016–2018.
 Appendix table 1. Children and young people placed outside the home, by municipality and region, 2016–2018.

| | 2016 | 2017 | 2018 | | | | | | | 2016 | 2017 | 2018 | | |
|--|---------------------------|------------|------------|----------------|----------------|------------------|--------------|--------------|----------------|--|---------------|------------|------------|----|
| | Yhteensä - Totalt - Total | | | Perhehoito | Ammatillinen | Laitoshuolto | Muu sijoitus | Sijoitetut | 0-17v. osuus | Huostassa viimeisen sijoitustiedon | 0-17v. osuus | | | |
| | | | | Familjevård | perhekotihoito | Institutionsvård | Annan vård | 0-17v. 0-17- | vastaavasta | mukaan ml. kiireelliset sijoitukset | vastaavasta | | | |
| | | | | Foster care | Vård i | Residential | Other care | åringar som | västöstä | Omhändertagna barn (Inkl. brådskan | västöstä | | | |
| | | | | professionellt | d Residential | care | | placerats | 17-åringar av | placeringar enligt det sista | 17-åringar av | | | |
| | | | | familjehem | care | | | utom | motsvarande | placeringsbeslutet. | motsvarande | | | |
| | | | | Professional | | | | hemmet | åldersgrupp | In care according to latest information on | åldersgrupp | | | |
| | | | | family home | | | | Children | (%) Children | placement | (%) Children | | | |
| | | | | | | | | aged 0-17 | aged 0-17 | | aged 0-17 | | | |
| | | | | | | | | placed | placed outside | | placed | | | |
| | | | | | | | | outside the | the home as a | | outside the | | | |
| | | | | | | | | home | percentage of | | home as a | | | |
| | | | | | | | | | the population | | percentage of | | | |
| | | | | | | | | | of the same | | the | | | |
| | | | | | | | | | age | | population of | | | |
| Lumijoki | .. | 5 | .. | - | .. | - | - | .. | .. | .. | .. | .. | .. | .. |
| Merijärvi | .. | - | .. | - | .. | - | - | .. | .. | .. | .. | .. | .. | .. |
| Pudasjärvi | 20 | 14 | 15 | 10 | - | 5 | - | 14 | 0,9 | 16 | 12 | 13 | 0,8 | |
| Pyhäjoki | 6 | .. | 6 | .. | .. | .. | - | 5 | 0,7 | .. | .. | .. | .. | |
| Pyhäjärvi | 20 | 20 | 20 | 12 | .. | 5 | - | 18 | 1,9 | 18 | 19 | 19 | 2,0 | |
| Pyhäntä | .. | 5 | .. | - | .. | - | .. | .. | .. | .. | .. | .. | - | |
| Reisjärvi | 7 | 7 | 6 | - | .. | .. | - | 5 | 0,8 | 7 | .. | .. | .. | |
| Sievi | 14 | 13 | 11 | .. | - | .. | 7 | .. | .. | .. | .. | .. | .. | |
| Siikajoki | 14 | 15 | 16 | 8 | .. | .. | - | 13 | 0,9 | 9 | 6 | 6 | 0,4 | |
| Siikalatva | 17 | 17 | 17 | 11 | .. | 5 | - | 14 | 1,4 | 8 | 10 | 12 | 1,2 | |
| Taivalkoski | 15 | 15 | 15 | 5 | .. | - | 9 | 5 | 0,7 | 5 | 6 | .. | .. | |
| Tyrnävä | 12 | 19 | 13 | 5 | .. | 5 | - | 11 | 0,4 | 9 | 9 | 9 | 0,4 | |
| Utajärvi | 6 | 5 | 7 | .. | .. | .. | - | 7 | 1,3 | 6 | 5 | 7 | 1,3 | |
| Vaala | 7 | 15 | 16 | 10 | .. | .. | .. | 15 | 3,4 | 6 | 14 | 15 | 3,4 | |
| Kainuu - Kajanaland | 276 | 270 | 253 | 114 | 31 | 89 | 19 | 219 | 1,8 | 155 | 169 | 190 | 1,5 | |
| Kaupunkimaiset kunnat - Urbana kommuner - Urban municipalities | | | | | | | | | | | | | | |
| Kajaani - Kajana | 155 | 156 | 144 | 70 | 15 | 48 | 11 | 127 | 1,8 | 89 | 99 | 111 | 1,6 | |
| Taajaan asutut kunnat - Tätortskommuner - Semi urban municipalities | | | | | | | | | | | | | | |
| Kuhmo | 24 | 22 | 20 | 9 | .. | 7 | .. | 15 | 1,3 | 10 | 15 | 15 | 1,3 | |
| Sotkamo | 39 | 44 | 41 | 14 | 5 | 17 | 5 | 35 | 1,8 | 24 | 25 | 27 | 1,4 | |
| Suomussalmi | 22 | 19 | 24 | 7 | 6 | 11 | - | 23 | 2,2 | 8 | 8 | 16 | 1,5 | |
| Maaseutumaiset kunnat - Landsbygdskommuner - Rural municipalities | | | | | | | | | | | | | | |
| Hyrnsalmi | 9 | 5 | .. | .. | .. | .. | - | .. | .. | .. | .. | .. | .. | |
| Paltamo | 11 | 10 | 10 | 6 | .. | .. | .. | 8 | 1,5 | 9 | 9 | 9 | 1,7 | |
| Puolanka | 11 | 11 | 6 | 5 | .. | - | - | 5 | 1,7 | 9 | 8 | 6 | 2,0 | |
| Ristijärvi | 5 | .. | .. | .. | - | .. | - | .. | .. | .. | .. | .. | .. | |
| Lappi - Lappland | 612 | 596 | 610 | 244 | 173 | 148 | 45 | 523 | 1,6 | 364 | 370 | 376 | 1,2 | |
| Kaupunkimaiset kunnat - Urbana kommuner - Urban municipalities | | | | | | | | | | | | | | |
| Kemi | 94 | 105 | 97 | 42 | 9 | 45 | .. | 90 | 2,4 | 78 | 83 | 77 | 2,1 | |
| Rovaniemi | 210 | 190 | 216 | 103 | 67 | 45 | .. | 187 | 1,5 | 119 | 117 | 139 | 1,1 | |
| Tornio - Torneå | 90 | 93 | 91 | 22 | 44 | 12 | 13 | 70 | 1,5 | 41 | 45 | 40 | 0,9 | |
| Taajaan asutut kunnat - Tätortskommuner - Semi urban municipalities | | | | | | | | | | | | | | |
| Kemijärvi | 18 | 19 | 21 | 7 | .. | 8 | .. | 21 | 2,3 | 10 | 10 | 9 | 1,0 | |
| Keminmaa | 30 | 33 | 30 | 17 | 9 | .. | - | 28 | 1,7 | 27 | 30 | 25 | 1,5 | |
| Sodankylä | 31 | 24 | 19 | 8 | .. | .. | .. | 15 | 1,1 | 17 | 13 | 9 | 0,7 | |
| Maaseutumaiset kunnat - Landsbygdskommuner - Rural municipalities | | | | | | | | | | | | | | |
| Enontekiö - Enontekis | - | .. | - | - | - | - | - | - | - | - | .. | - | - | |
| Inari - Enare | 21 | 19 | 21 | 8 | 7 | 5 | .. | 17 | 1,6 | 9 | 10 | 16 | 1,5 | |
| Kittilä | 15 | 13 | 7 | .. | .. | .. | .. | 5 | 0,4 | .. | .. | .. | .. | |
| Kolari | 13 | 8 | 7 | .. | .. | - | .. | 7 | 1,1 | 8 | 6 | 5 | 0,8 | |
| Muonio | .. | .. | 5 | .. | - | - | .. | 5 | 1,2 | .. | .. | 5 | 1,2 | |
| Pelkosenniemi | .. | .. | .. | - | .. | - | .. | .. | .. | - | - | - | - | |
| Pello | 21 | 17 | 17 | 12 | .. | .. | .. | 12 | 2,9 | 12 | 11 | 9 | 2,2 | |
| Posio | 19 | 20 | 15 | 5 | 5 | .. | .. | 12 | 3,1 | 11 | 8 | 8 | 2,1 | |

Liitetaulukko 1. Kodin ulkopuolelle sijoitetut lapset ja nuoret viimeisimmän sijoitustiedon mukaan, 2016–2018.
 Bilagetabell 1. Barn och unga som placerats utom hemmet indelade efter den senaste place-ringsgrunden 2016–2018.
 Appendix table 1. Children and young people placed outside the home, by municipality and region, 2016–2018.

| | 2016 | 2017 | 2018 | | | | | | | 2016 | 2017 | 2018 | |
|--|---------------------------|-----------|-----------|--------------------------|--------------------------|------------------|--------------|--|--|---|--|-----------|--|
| | Yhteensä - Totalt - Total | | | Perhehoito | Ammatillinen | Laitoshuolto | Muu sijoitus | Sijoitetut | 0-17v. osuus | Huostassa viimeisen sijoitustiedon | 0-17v. osuus | | |
| | | | | Familjevård | perhekotihoito | Institutionsvård | Annan vård | 0-17v. 0-17- | vastaavasta | mukaan ml. kiireelliset sijoitukset | 0-17v. osuus | | vastaavasta |
| | | | | Foster care | Vård i familjehem | Residential care | Other care | åringar som placerats utom hemmet | 17-åringar av motsvarande åldersgrupp (%) Children aged 0-17 placed outside the home as a percentage of the population of the same age | Omhändertagna barn (Inkl. brådskan্দe placeringar) enligt det sista placeringsbeslutet. | 17-åringar av motsvarande åldersgrupp (%) Children aged 0-17 placed outside the home as a percentage of the population of the same age | | västöstä |
| | | | | Professionell familjehem | Professional family home | | | Children aged 0-17 placed outside the home as a percentage of the population of the same age | | In care according to latest information on placement | | | 17-åringar av motsvarande åldersgrupp (%) Children aged 0-17 placed outside the home as a percentage of the population of the same age |
| Ranua | 9 | 9 | 12 | .. | .. | 6 | .. | 10 | 1,1 | 5 | 6 | 5 | 0,6 |
| Salla | 14 | 17 | 18 | .. | 6 | 6 | .. | 15 | 3,6 | 8 | 11 | 10 | 2,4 |
| Savukoski | - | .. | .. | - | .. | - | - | .. | .. | - | .. | - | - |
| Simo | 10 | 7 | 8 | 5 | .. | .. | - | 6 | 1,1 | 7 | 6 | 6 | 1,1 |
| Tervola | .. | .. | 6 | .. | 5 | - | - | 6 | 1,0 | .. | .. | .. | .. |
| Utsjoki | - | .. | .. | - | .. | - | - | .. | .. | - | .. | - | - |
| Ylitornio - Övertorneå | 12 | 13 | 16 | .. | .. | 8 | .. | 13 | 2,4 | 5 | 5 | 5 | 0,9 |
| Ahvenanmaa - Åland | 58 | 61 | 66 | 24 | 5 | 30 | 7 | 56 | 0,9 | 28 | 27 | 29 | 0,5 |
| Kaupunkimaiset kunnat - Urbana kommuner - Urban municipalities | | | | | | | | | | | | | |
| Maarianhamina - Mariehamn | 33 | 32 | 34 | 11 | .. | 19 | .. | 31 | 1,5 | 12 | 10 | 13 | 0,6 |
| Maaseutumaiset kunnat - Landsbygdskommuner - Rural municipalities | | | | | | | | | | | | | |
| Brändö | - | - | .. | .. | .. | .. | .. | .. | .. | .. | .. | .. | .. |
| Eckerö | .. | .. | .. | .. | .. | - | .. | .. | .. | .. | .. | .. | .. |
| Finström | .. | .. | 5 | .. | - | .. | - | .. | .. | .. | .. | .. | .. |
| Föglö | - | - | - | - | - | - | - | - | - | - | - | - | - |
| Geta | .. | .. | .. | .. | - | .. | - | .. | .. | .. | .. | .. | .. |
| Hammarland | .. | .. | .. | .. | - | - | - | .. | .. | .. | .. | .. | .. |
| Jomala | 8 | 9 | .. | .. | .. | .. | - | .. | .. | .. | .. | .. | .. |
| Kumlinge | - | - | - | - | - | - | - | - | - | - | - | - | - |
| Kökar | - | - | - | - | - | - | - | - | - | - | - | - | - |
| Lemland | .. | .. | 7 | 5 | - | .. | - | 6 | 1,2 | .. | .. | .. | .. |
| Lumparland | - | .. | .. | - | - | .. | .. | .. | .. | - | .. | .. | .. |
| Saltvik | .. | .. | .. | .. | - | .. | - | .. | .. | .. | .. | .. | .. |
| Sottunga | - | - | - | - | - | - | - | - | - | - | - | - | - |
| Sund | .. | .. | .. | - | - | .. | .. | .. | .. | .. | .. | .. | .. |
| Vårdö | .. | .. | .. | - | .. | - | - | - | - | - | - | - | - |

Symbolit - Teckenförklaring - Explanation of symbols:

(-) **Ei tapauksia** - Inget finns att redovisa - Magnitude nil

(..) **Tietoa ei ole saatu, se on liian epävarma esitettäväksi tai se on salassapitosäännön alainen** - Uppgift inte tillgänglig eller för osäker för att anges eller underställd sekretessbestämmelse. - Data unavailable, too uncertain for presentation or governed by data confidentiality.

Liitetaulukko 2. Avohuollon piirissä olleet lapset ja nuoret vuosina 2016-2018 kunnittain ja maakunnittain.
 Bilagetabell 2. Barn och unga som omfattats av öppenvården 2016-2018 efter kommun och landskap.
 Appendix table 2. Children and young people involved in community-care interventions, by municipality and region, 2016-2018.

| | Lastensuojeluilmoitusten määrä/ Antal barnskyddsanmälningar/ No. of child welfare notifications | | | Niiden lasten lukumäärä joista lastensuojeluilmoitus on tehty/ Antal barn om vilka barnskyddsanmälan gjorts/ Children subject to a child welfare notification | | | Lastensuojelun avohuollon asiakkaina olleet / Barn och unga som varit klienter i barnskyddets öppenvård / Children and young people in community-based child welfare interventions | | | | | | | | | | | | | |
|--|---|--------------|---------------|---|--------------|--------------|---|---|---|---|---|---|---|---|---|---|---|---|--|--|
| | 2016 | 2017 | 2018 | 2016 | 2017 | 2018 | 2016 | | 2017 | | 2018 | | 2016 | | 2017 | | 2018 | | | |
| | | | | | | | 0-20- vuotiaat åringar year-olds | vastaavasta väestöstä, andel av motsvarande åldersgrupp, of age group % | 0-20- vuotiaat åringar year-olds | vastaavasta väestöstä, andel av motsvarande åldersgrupp, of age group % | 0-20- vuotiaat åringar year-olds | vastaavasta väestöstä, andel av motsvarande åldersgrupp, of age group % | 0-17- vuotiaat åringar year-olds | vastaavasta väestöstä, andel av motsvarande åldersgrupp, of age group % | 0-17- vuotiaat åringar year-olds | vastaavasta väestöstä, andel av motsvarande åldersgrupp, of age group % | 0-17- vuotiaat åringar year-olds | vastaavasta väestöstä, andel av motsvarande åldersgrupp, of age group % | | |
| Maaseutumaiset kunnat - Landsbygdskommuner - Rural municipalities | | | | | | | | | | | | | | | | | | | | |
| Hausjärvi | 195 | 265 | 285 | 133 | 150 | 179 | 95 | 4,3 | 88 | 4,1 | 75 | 3,6 | 89 | 4,5 | 82 | 4,3 | 65 | 3,5 | | |
| Humpplä | 29 | 66 | 45 | 20 | 28 | 30 | 19 | 3,7 | 17 | 3,5 | 15 | 3,2 | 18 | 4,1 | 14 | 3,3 | 13 | 3,2 | | |
| Jokioinen - Jockis | 154 | 218 | 169 | 86 | 105 | 96 | 60 | 4,7 | 61 | 5,0 | 46 | 4,0 | 59 | 5,3 | 56 | 5,2 | 42 | 4,1 | | |
| Loppi | 220 | 232 | 185 | 112 | 127 | 91 | 92 | 4,6 | 75 | 3,8 | 49 | 2,6 | 76 | 4,2 | 64 | 3,6 | 36 | 2,1 | | |
| Tammela | 87 | 152 | 167 | 53 | 93 | 92 | 49 | 3,4 | 48 | 3,5 | 43 | 3,2 | 48 | 3,8 | 46 | 3,8 | 39 | 3,3 | | |
| Ypäjä | 44 | 39 | 53 | 25 | 31 | 28 | 17 | 3,5 | 14 | 3,0 | 13 | 2,8 | 15 | 3,7 | 11 | 2,8 | 13 | 3,3 | | |
| Pirkanmaa - Birkaland | 8 656 | 9 834 | 10 622 | 5 543 | 6 098 | 6 395 | 4 566 | 3,9 | 4 211 | 3,6 | 4 303 | 3,7 | 3 952 | 4,0 | 3 614 | 3,7 | 3 677 | 3,7 | | |
| Kaupunkimaiset kunnat - Urbana kommuner - Urban municipalities | | | | | | | | | | | | | | | | | | | | |
| Kangasala | 533 | 586 | 614 | 357 | 392 | 377 | 211 | 2,5 | 238 | 2,8 | 235 | 2,8 | 175 | 2,4 | 201 | 2,7 | 186 | 2,5 | | |
| Lempäälä | 525 | 754 | 789 | 323 | 399 | 419 | 259 | 3,7 | 266 | 3,8 | 253 | 3,6 | 210 | 3,3 | 240 | 3,8 | 236 | 3,7 | | |
| Nokia | 667 | 642 | 867 | 468 | 407 | 474 | 161 | 1,9 | 148 | 1,7 | 166 | 1,9 | 117 | 1,5 | 107 | 1,4 | 116 | 1,5 | | |
| Pirkkala - Birkala | 305 | 405 | 331 | 196 | 246 | 208 | 186 | 3,5 | 164 | 3,1 | 162 | 3,0 | 165 | 3,4 | 150 | 3,2 | 137 | 2,9 | | |
| Tampere - Tammerfors | 3 130 | 3 598 | 3 858 | 2 073 | 2 362 | 2 536 | 1 943 | 4,2 | 1 921 | 4,1 | 1 952 | 4,2 | 1 688 | 4,6 | 1 663 | 4,4 | 1 696 | 4,5 | | |
| Valkeakoski | 476 | 645 | 722 | 259 | 324 | 320 | 206 | 4,1 | 152 | 3,1 | 217 | 4,5 | 185 | 4,4 | 131 | 3,2 | 185 | 4,5 | | |
| Ylöjärvi | 850 | 875 | 927 | 442 | 496 | 491 | 314 | 3,3 | 293 | 3,1 | 273 | 2,9 | 276 | 3,2 | 245 | 2,9 | 221 | 2,6 | | |
| Taajaan asutut kunnat - Tätortskommuner - Semi urban municipalities | | | | | | | | | | | | | | | | | | | | |
| Akaa | 391 | 413 | 403 | 245 | 259 | 260 | 202 | 4,9 | 169 | 4,2 | 174 | 4,4 | 173 | 4,7 | 129 | 3,6 | 143 | 4,0 | | |
| Hämeenkyrö - Tavastkyro | 188 | 202 | 220 | 118 | 129 | 131 | 57 | 2,2 | 50 | 1,9 | 53 | 2,1 | 45 | 1,9 | 40 | 1,7 | 42 | 1,9 | | |
| Mänttä-Viipula | 231 | 206 | 297 | 146 | 120 | 155 | 113 | 5,8 | 91 | 4,8 | 100 | 5,7 | 95 | 5,7 | 80 | 5,0 | 88 | 5,9 | | |
| Orivesi | 145 | 175 | 200 | 92 | 114 | 107 | 109 | 5,4 | 88 | 4,4 | 63 | 3,3 | 95 | 5,5 | 76 | 4,4 | 51 | 3,0 | | |
| Parkano | 86 | 95 | 130 | 65 | 65 | 87 | 100 | 7,3 | 79 | 6,0 | 52 | 4,1 | 91 | 7,7 | 71 | 6,3 | 47 | 4,3 | | |
| Sastamala | 494 | 538 | 483 | 324 | 304 | 296 | 250 | 4,6 | 182 | 3,4 | 182 | 3,4 | 227 | 4,8 | 154 | 3,3 | 160 | 3,5 | | |
| Maaseutumaiset kunnat - Landsbygdskommuner - Rural municipalities | | | | | | | | | | | | | | | | | | | | |
| Ikaalinen - Ikaalis | 127 | 151 | 131 | 75 | 97 | 79 | 68 | 4,7 | 71 | 4,8 | 74 | 5,3 | 62 | 5,0 | 64 | 5,1 | 62 | 5,2 | | |
| Juupajoki | 14 | 23 | 39 | 10 | 21 | 21 | 10 | 2,4 | 9 | 2,2 | 12 | 3,1 | 10 | 2,7 | 7 | 1,9 | 11 | 3,1 | | |
| Kihniö | 34 | 32 | 30 | 21 | 23 | 21 | 11 | 2,9 | 11 | 3,0 | 11 | 3,2 | 10 | 3,1 | 10 | 3,1 | 11 | 3,5 | | |
| Punkalaidun | 29 | 21 | 37 | 20 | 14 | 25 | 29 | 5,0 | 13 | 2,3 | 21 | 3,9 | 25 | 5,1 | 11 | 2,3 | 19 | 4,1 | | |
| Pälkäne | 121 | 113 | 157 | 77 | 79 | 97 | 68 | 4,8 | 62 | 4,5 | 78 | 5,7 | 58 | 4,6 | 55 | 4,5 | 69 | 5,7 | | |
| Ruovesi | 44 | 40 | 70 | 44 | 34 | 36 | 27 | 3,3 | 25 | 3,1 | 29 | 3,8 | 23 | 3,2 | 19 | 2,8 | 23 | 3,5 | | |
| Urjala | 118 | 127 | 97 | 82 | 64 | 76 | 166 | 18,1 | 88 | 9,7 | 88 | 9,7 | 154 | 19,2 | 82 | 10,4 | 82 | 10,6 | | |
| Vesilähti | 91 | 110 | 121 | 66 | 88 | 102 | 50 | 3,7 | 57 | 4,3 | 69 | 5,4 | 46 | 3,8 | 49 | 4,1 | 58 | 5,1 | | |
| Virrat - Virtdois | 57 | 83 | 99 | 40 | 61 | 77 | 26 | 2,0 | 34 | 2,7 | 39 | 3,2 | 22 | 2,0 | 30 | 2,8 | 34 | 3,3 | | |
| Päijät-Häme - Päijänne Tavastland | | | | | | | | | | | | | | | | | | | | |
| Kaupunkimaiset kunnat - Urbana kommuner - Urban municipalities | 4 500 | 4 480 | 5 942 | 2 486 | 2 163 | 3 362 | 1 649 | 3,8 | 1 428 | 3,3 | 1 023 | 2,4 | 1 224 | 3,3 | 1 059 | 2,9 | 761 | 2,1 | | |
| Heinola | 446 | 648 | 659 | 225 | 298 | 327 | 190 | 5,4 | 131 | 3,9 | 127 | 3,9 | 145 | 5,0 | 87 | 3,1 | 93 | 3,4 | | |
| Hollola | 479 | 584 | 571 | 212 | 107 | 382 | 167 | 2,8 | 196 | 3,3 | 143 | 2,5 | 127 | 2,4 | 158 | 3,0 | 101 | 1,9 | | |
| Lahti - Lahtis | 2 693 | 2 363 | 3 748 | 1 611 | 1 388 | 2 068 | 940 | 3,7 | 776 | 3,0 | 543 | 2,1 | 702 | 3,3 | 580 | 2,7 | 413 | 1,9 | | |
| Taajaan asutut kunnat - Tätortskommuner - Semi urban municipalities | | | | | | | | | | | | | | | | | | | | |
| Asikkala | 179 | 185 | 164 | 68 | 28 | 105 | 36 | 2,1 | 52 | 3,2 | 26 | 1,6 | 27 | 1,9 | 38 | 2,6 | 24 | 1,7 | | |
| Orimattila | 358 | 369 | 432 | 207 | 226 | 269 | 201 | 5,2 | 181 | 4,8 | 104 | 2,8 | 145 | 4,2 | 130 | 3,8 | 68 | 2,0 | | |
| Maaseutumaiset kunnat - Landsbygdskommuner - Rural municipalities | | | | | | | | | | | | | | | | | | | | |
| Hartola | 78 | 103 | 84 | 41 | 51 | 38 | 32 | 7,0 | 29 | 6,5 | 15 | 3,7 | 22 | 5,6 | 17 | 4,5 | 8 | 2,4 | | |
| Kärkölä | 168 | 150 | 130 | 71 | 19 | 88 | 44 | 4,5 | 44 | 4,7 | 41 | 4,6 | 32 | 3,8 | 35 | 4,3 | 33 | 4,2 | | |
| Padasjoki | 42 | 16 | 106 | 19 | 7 | 48 | 9 | 1,8 | 5 | 1,0 | .. | 0,9 | .. | 1,0 | .. | 0,5 | .. | 0,5 | | |
| Sysmä | 57 | 62 | 48 | 32 | 39 | 37 | 30 | 5,0 | 14 | 2,4 | 20 | 3,8 | 20 | 4,0 | 12 | 2,6 | 19 | 4,3 | | |
| Kymenlaakso - Kymmenedalen | | | | | | | | | | | | | | | | | | | | |
| Kaupunkimaiset kunnat - Urbana kommuner - Urban municipalities | 3 132 | 3 420 | 3 300 | 1 979 | 2 150 | 2 105 | 1 953 | 5,4 | 1 657 | 4,7 | 1 533 | 4,5 | 1 611 | 5,3 | 1 282 | 4,3 | 1 224 | 4,2 | | |
| Hamina - Fredrikshamn | 281 | 287 | 333 | 170 | 195 | 222 | 291 | 7,1 | 261 | 6,6 | 243 | 6,3 | 236 | 6,7 | 207 | 6,0 | 202 | 6,1 | | |
| Kotka | 901 | 956 | 987 | 607 | 580 | 613 | 872 | 7,8 | 987 | 6,4 | 616 | 5,9 | 779 | 8,4 | 562 | 6,3 | 526 | 6,0 | | |
| Kouvola | 1 691 | 1 818 | 1 750 | 1 022 | 1 163 | 1 094 | 667 | 3,8 | 571 | 3,4 | 599 | 3,7 | 506 | 3,5 | 419 | 2,9 | 448 | 3,2 | | |

Liitetaulukko 2. Avohuollon piirissä olleet lapset ja nuoret vuosina 2016-2018 kunnittain ja maakunnittain.
 Bilagetabell 2. Barn och unga som omfattats av öppenvården 2016-2018 efter kommun och landskap.
 Appendix table 2. Children and young people involved in community-care interventions, by municipality and region, 2016-2018.

| | Lastensuojeluilmoitusten määrä/ Antal barnskyddsanmälningar/ No. of child welfare notifications | | | Niiden lasten lukumäärä joista lastensuojeluilmoitus on tehty/ Antal barn om vilka barnskyddsanmälan gjorts/ Children subject to a child welfare notification | | | Lastensuojelun avohuollon asiakkaina olleet / Barn och unga som varit klienter i barnskyddets öppenvård / Children and young people in community-based child welfare interventions | | | | | | | | | | | |
|--|---|--------------|--------------|---|--------------|--------------|---|---|---|---|---|---|---|---|---|---|---|---|
| | 2016 | 2017 | 2018 | 2016 | 2017 | 2018 | 2016 | | 2017 | | 2018 | | 2016 | | 2017 | | 2018 | |
| | | | | | | | 0-20- vuotiaat åringar year-olds | vastaavasta väestöstä, andel av motsvarande åldersgrupp, of age group % | 0-20- vuotiaat åringar year-olds | vastaavasta väestöstä, andel av motsvarande åldersgrupp, of age group % | 0-20- vuotiaat åringar year-olds | vastaavasta väestöstä, andel av motsvarande åldersgrupp, of age group % | 0-17- vuotiaat åringar year-olds | vastaavasta väestöstä, andel av motsvarande åldersgrupp, of age group % | 0-17- vuotiaat åringar year-olds | vastaavasta väestöstä, andel av motsvarande åldersgrupp, of age group % | 0-17- vuotiaat åringar year-olds | vastaavasta väestöstä, andel av motsvarande åldersgrupp, of age group % |
| Vesanto | 33 | 89 | 59 | 19 | 38 | 24 | 28 | 8,4 | 18 | 5,7 | 16 | 5,4 | 27 | 9,5 | 18 | 6,6 | 14 | 5,4 |
| Vieremä | 35 | 41 | 63 | 29 | 29 | 38 | 38 | 4,7 | 38 | 4,8 | 23 | 2,9 | 34 | 4,9 | 28 | 4,1 | 21 | 3,0 |
| Pohjois-Karjala - Norra Karelen | 2 158 | 3 297 | 3 466 | 1 428 | 1 932 | 2 111 | 1 458 | 4,2 | 1 309 | 3,9 | 1 381 | 4,2 | 1 205 | 4,2 | 1 035 | 3,7 | 1 084 | 3,9 |
| Kaupunkimaiset kunnat - Urbana kommuner - Urban municipalities | | | | | | | | | | | | | | | | | | |
| Joensuu | 1 133 | 1 611 | 1 637 | 753 | 954 | 994 | 628 | 3,8 | 597 | 3,7 | 588 | 3,7 | 512 | 3,9 | 438 | 3,4 | 440 | 3,4 |
| Taajaan asutut kunnat - Tätortskommuner - Semi urban municipalities | | | | | | | | | | | | | | | | | | |
| Kontiolahti | .. | 243 | 334 | .. | 148 | 204 | 28 | 0,6 | 60 | 1,4 | 75 | 1,7 | 25 | 0,6 | 50 | 1,3 | 64 | 1,7 |
| Liekka | 110 | 196 | 209 | 86 | 125 | 158 | 199 | 11,0 | 86 | 5,0 | 108 | 6,5 | 160 | 10,4 | 64 | 4,4 | 85 | 6,0 |
| Nurmes | 82 | 90 | 180 | 56 | 62 | 106 | 67 | 4,8 | 36 | 2,6 | 67 | 5,0 | 47 | 3,9 | 28 | 2,4 | 52 | 4,5 |
| Outokumpu | 101 | 156 | 174 | 64 | 94 | 112 | 81 | 5,5 | 76 | 5,2 | 84 | 6,1 | 61 | 4,9 | 56 | 4,6 | 63 | 5,4 |
| Maaseutumaiset kunnat - Landsbygdskommuner - Rural municipalities | | | | | | | | | | | | | | | | | | |
| Ilomantsi - Ilomants | 67 | 83 | 70 | 45 | 54 | 44 | 65 | 8,7 | 53 | 7,4 | 59 | 8,8 | 60 | 9,4 | 50 | 8,0 | 52 | 8,8 |
| Juuka | 28 | 93 | 66 | 24 | 50 | 39 | 37 | 4,7 | 27 | 3,7 | 29 | 4,1 | 31 | 4,7 | 22 | 3,4 | 17 | 2,7 |
| Kitee | 156 | 229 | 229 | 88 | 123 | 120 | 54 | 2,9 | 61 | 3,4 | 52 | 2,9 | 47 | 2,9 | 57 | 3,7 | 44 | 2,9 |
| Liperi | 274 | 330 | 315 | 166 | 163 | 174 | 204 | 6,6 | 193 | 6,4 | 192 | 6,4 | 185 | 6,7 | 166 | 6,2 | 154 | 5,8 |
| Polvijärvi | 39 | 79 | 92 | 26 | 47 | 59 | 27 | 3,2 | 28 | 3,5 | 34 | 4,4 | 18 | 2,4 | 18 | 2,5 | 29 | 4,2 |
| Rääkkylä | 36 | 34 | 32 | 22 | 24 | 21 | 21 | 6,6 | 17 | 5,4 | 17 | 5,9 | 21 | 7,3 | 15 | 5,5 | 14 | 5,6 |
| Tohmajärvi | 114 | 125 | 84 | 80 | 66 | 54 | 45 | 5,2 | 71 | 8,4 | 63 | 7,7 | 38 | 4,9 | 68 | 9,2 | 59 | 8,4 |
| Valtimo | 17 | 28 | 44 | 17 | 22 | 26 | .. | 0,5 .. | .. | 1,0 | 13 | 3,7 | - | - | .. | 0,9 | 11 | 3,5 |
| Keski-Suomi - Mellersta Finland | 6 861 | 7 871 | 7 610 | 3 923 | 4 115 | 4 082 | 3 503 | 5,5 | 3 616 | 5,8 | 3 243 | 5,2 | 2 968 | 5,5 | 2 977 | 5,6 | 2 680 | 5,1 |
| Kaupunkimaiset kunnat - Urbana kommuner - Urban municipalities | | | | | | | | | | | | | | | | | | |
| Jyväskylä | 4 130 | 4 399 | 4 213 | 2 199 | 2 269 | 2 244 | 2 066 | 6,4 | 1 933 | 6,0 | 1 811 | 5,6 | 1 763 | 6,7 | 1 600 | 6,1 | 1 523 | 5,8 |
| Taajaan asutut kunnat - Tätortskommuner - Semi urban municipalities | | | | | | | | | | | | | | | | | | |
| Jämsä | 425 | 636 | 567 | 253 | 318 | 295 | 247 | 5,7 | 357 | 8,5 | 202 | 5,0 | 198 | 5,4 | 292 | 8,3 | 145 | 4,2 |
| Keuruu | 169 | 239 | 356 | 107 | 137 | 160 | 82 | 4,2 | 76 | 4,0 | 98 | 5,3 | 69 | 4,1 | 69 | 4,1 | 89 | 5,4 |
| Laukaa | 610 | 653 | 575 | 427 | 314 | 322 | 201 | 3,6 | 270 | 4,8 | 288 | 5,2 | 176 | 3,5 | 208 | 4,1 | 215 | 4,2 |
| Muurame | 199 | 220 | 291 | 107 | 121 | 159 | 147 | 5,0 | 122 | 4,1 | 96 | 3,2 | 127 | 4,8 | 100 | 3,8 | 82 | 3,1 |
| Äänekoski | 478 | 683 | 649 | 297 | 359 | 334 | 266 | 5,8 | 252 | 5,6 | 242 | 5,6 | 237 | 6,0 | 213 | 5,5 | 198 | 5,4 |
| Maaseutumaiset kunnat - Landsbygdskommuner - Rural municipalities | | | | | | | | | | | | | | | | | | |
| Hankasalmi | 112 | 133 | 137 | 67 | 59 | 71 | 38 | 3,5 | 74 | 7,0 | 50 | 4,9 | 24 | 2,5 | 56 | 6,0 | 31 | 3,5 |
| Joutsa | 111 | 104 | 79 | 60 | 52 | 42 | 50 | 6,6 | 49 | 6,9 | 37 | 5,6 | 41 | 6,3 | 39 | 6,2 | 32 | 5,4 |
| Kannonkoski | 14 | 12 | 20 | 8 | 7 | 11 | 11 | 4,0 | 8 | 2,9 | 14 | 5,4 | 8 | 3,3 | 7 | 2,9 | 14 | 6,2 |
| Karstula | 46 | 111 | 43 | 27 | 38 | 19 | 41 | 4,8 | 38 | 4,6 | 39 | 5,0 | 27 | 3,7 | 28 | 3,9 | 31 | 4,6 |
| Kinnula | 29 | 36 | 28 | 25 | 27 | 17 | 28 | 7,0 | 8 | 2,1 | 7 | 1,9 | 24 | 7,0 | 6 | 1,8 | 6 | 1,8 |
| Kivijärvi | 5 | 5 | .. | .. | .. | .. | 9 | 4,3 | 10 | 5,0 | 8 | 4,3 | 5 | 2,8 | 7 | 4,0 | 6 | 3,6 |
| Konnevesi | 52 | 37 | 42 | 37 | 24 | 31 | 25 | 4,7 | 29 | 5,6 | 18 | 3,5 | 17 | 3,7 | 23 | 5,0 | 16 | 3,5 |
| Kuhmoinen | 13 | 21 | 11 | 9 | 12 | 9 | 7 | 2,3 | 10 | 3,5 | 9 | 3,1 | 7 | 2,7 | 10 | 3,8 | 9 | 3,7 |
| Kyyjärvi | 13 | 5 | 6 | 12 | .. | .. | 11 | 3,7 | 13 | 4,5 | 7 | 2,4 | 11 | 4,1 | 11 | 4,3 | 6 | 2,4 |
| Luhanka | .. | .. | .. | .. | .. | .. | .. | 1,7 .. | .. | 2,8 | 6 | 6,1 | .. | 1,0 | .. | 3,3 | 5 | 6,1 |
| Multia | 15 | 12 | 16 | 15 | 12 | 16 | 9 | 2,7 | 5 | 1,5 | .. | 1,0 | 8 | 2,7 | .. | 1,0 | .. | 0,4 |
| Petäjävesi | 19 | 73 | 101 | 17 | 39 | 56 | 14 | 1,3 | 95 | 9,3 | 38 | 3,8 | 13 | 1,4 | 76 | 8,3 | 32 | 3,5 |
| Pihtipudas | 54 | 55 | 90 | 44 | 54 | 65 | 34 | 3,7 | 34 | 3,8 | 37 | 4,3 | 31 | 3,8 | 30 | 3,9 | 34 | 4,5 |
| Saarjärvi | 166 | 153 | 110 | 92 | 85 | 66 | 118 | 5,9 | 119 | 6,3 | 122 | 6,6 | 101 | 5,9 | 97 | 5,9 | 102 | 6,3 |
| Toivakka | 18 | 27 | 46 | 15 | 21 | 22 | 13 | 2,2 | 26 | 4,5 | 21 | 3,7 | 12 | 2,2 | 25 | 4,7 | 21 | 3,9 |
| Uurainen | 66 | 74 | 86 | 25 | 52 | 51 | 23 | 2,0 | 43 | 3,6 | 48 | 4,0 | 21 | 1,9 | 40 | 3,6 | 45 | 4,0 |
| Viltsaari | 114 | 180 | 136 | 73 | 106 | 81 | 61 | 5,0 | 42 | 3,8 | 42 | 3,9 | 47 | 4,7 | 34 | 3,6 | 37 | 4,0 |

Liitetaulukko 2. Avohuollon piirissä olleet lapset ja nuoret vuosina 2016-2018 kunnittain ja maakunnittain.
 Bilagetabell 2. Barn och unga som omfattats av öppenvården 2016-2018 efter kommun och landskap.
 Appendix table 2. Children and young people involved in community-care interventions, by municipality and region, 2016-2018.

| | Lastensuojeluilmoitusten määrä/ Antal barnskyddsanmälningar/ No. of child welfare notifications | | | Niiden lasten lukumäärä joista lastensuojeluilmoitus on tehty/ Antal barn om vilka barnskyddsanmälan gjorts/ Children subject to a child welfare notification | | | Lastensuojelun avohuollon asiakkaina olleet / Barn och unga som varit klienter i barnskyddets öppenvård / Children and young people in community-based child welfare interventions | | | | | | | | | | | |
|--|---|-------|-------|---|-------|-------|---|---|---|---|---|---|---|---|---|---|---|---|
| | 2016 | 2017 | 2018 | 2016 | 2017 | 2018 | 2016 | | 2017 | | 2018 | | 2016 | | 2017 | | 2018 | |
| | | | | | | | 0-20- vuotiaat åringar year-olds | vastaavasta väestöstä, andel av motsvarande åldersgrupp, of age group % | 0-20- vuotiaat åringar year-olds | vastaavasta väestöstä, andel av motsvarande åldersgrupp, of age group % | 0-20- vuotiaat åringar year-olds | vastaavasta väestöstä, andel av motsvarande åldersgrupp, of age group % | 0-17- vuotiaat åringar year-olds | vastaavasta väestöstä, andel av motsvarande åldersgrupp, of age group % | 0-17- vuotiaat åringar year-olds | vastaavasta väestöstä, andel av motsvarande åldersgrupp, of age group % | 0-17- vuotiaat åringar year-olds | vastaavasta väestöstä, andel av motsvarande åldersgrupp, of age group % |
| Etelä-Pohjanmaa - Södra Österbotten | 3 457 | 4 075 | 4 861 | 2 063 | 2 446 | 2 603 | 1 746 | 3,8 | 1 708 | 3,8 | 1 610 | 3,6 | 1 561 | 4,0 | 1 504 | 3,8 | 1 389 | 3,6 |
| Kaupunkimaiset kunnat - Urbana kommuner - Urban municipalities | | | | | | | | | | | | | | | | | | |
| Seinäjoki | 1 487 | 1 587 | 1 696 | 840 | 952 | 875 | 550 | 3,5 | 556 | 3,5 | 475 | 3,0 | 490 | 3,7 | 488 | 3,7 | 401 | 3,0 |
| Taajaan asutut kunnat - Tätortskommuner - Semi urban municipalities | | | | | | | | | | | | | | | | | | |
| Alajärvi | 152 | 175 | 237 | 100 | 124 | 113 | 130 | 5,2 | 119 | 4,8 | 96 | 4,0 | 117 | 5,4 | 108 | 5,1 | 85 | 4,1 |
| Ilmajoki | 214 | 257 | 290 | 136 | 140 | 149 | 78 | 2,4 | 82 | 2,5 | 92 | 2,8 | 70 | 2,4 | 76 | 2,6 | 85 | 2,9 |
| Kauhajoki | 293 | 266 | 421 | 155 | 171 | 211 | 98 | 3,1 | 96 | 3,1 | 78 | 2,6 | 76 | 2,9 | 82 | 3,1 | 60 | 2,3 |
| Kauhava | 239 | 278 | 384 | 158 | 160 | 241 | 163 | 4,2 | 108 | 2,9 | 131 | 3,6 | 146 | 4,4 | 93 | 2,9 | 120 | 3,8 |
| Kurikka | 295 | 425 | 580 | 171 | 244 | 302 | 163 | 3,5 | 166 | 3,6 | 135 | 3,0 | 136 | 3,4 | 132 | 3,3 | 106 | 2,7 |
| Lapua - Lappo | 271 | 372 | 419 | 159 | 168 | 227 | 226 | 6,0 | 204 | 5,4 | 213 | 5,8 | 210 | 6,3 | 189 | 5,7 | 197 | 6,1 |
| Maaseutumaiset kunnat - Landsbygdskommuner - Rural municipalities | | | | | | | | | | | | | | | | | | |
| Alavus | 126 | 299 | 282 | 94 | 199 | 171 | 96 | 3,3 | 138 | 4,9 | 136 | 5,0 | 88 | 3,5 | 122 | 5,1 | 118 | 5,0 |
| Evijärvi | 22 | 29 | 44 | 21 | 20 | 29 | 48 | 8,4 | 45 | 8,1 | 34 | 6,2 | 45 | 9,1 | 40 | 8,2 | 29 | 5,9 |
| Isojoki - Storå | 24 | 31 | 34 | 15 | 22 | 12 | 7 | 1,8 | .. | 1,1 | 6 | 1,7 | 7 | 2,2 | .. | 1,3 | .. | 1,3 |
| Karjoki - Bötom | 6 | 12 | 16 | .. | 9 | 12 | .. | 1,3 | 6 | 2,8 | 5 | 2,6 | .. | 1,5 | 6 | 3,3 | .. | 2,3 |
| Kuortane | 40 | 52 | 29 | 25 | 35 | 18 | 21 | 2,7 | 31 | 4,0 | 33 | 4,4 | 21 | 3,1 | 28 | 4,1 | 28 | 4,4 |
| Lappajärvi | 18 | 37 | 57 | 11 | 20 | 31 | 18 | 2,9 | 15 | 2,4 | 15 | 2,5 | 18 | 3,4 | 15 | 2,8 | 15 | 2,8 |
| Soini | 22 | 44 | 23 | 17 | 25 | 21 | 13 | 2,5 | 16 | 3,3 | 28 | 6,1 | 12 | 2,7 | 14 | 3,3 | 24 | 5,9 |
| Teuva - Östermark | 126 | 93 | 129 | 81 | 76 | 82 | 51 | 4,5 | 38 | 3,4 | 50 | 4,7 | 47 | 4,8 | 32 | 3,3 | 44 | 4,7 |
| Vimpeli | 18 | 19 | 35 | 12 | 17 | 22 | 20 | 2,9 | 19 | 2,9 | 20 | 3,1 | 20 | 3,4 | 17 | 3,0 | 17 | 3,1 |
| Ahtäri - Etseri | 104 | 99 | 185 | 66 | 64 | 87 | 61 | 5,0 | 65 | 5,4 | 63 | 5,5 | 55 | 5,2 | 58 | 5,5 | 52 | 5,3 |
| Pohjanmaa - Österbotten | 2 610 | 2 818 | 3 015 | 1 618 | 1 745 | 1 753 | 1 184 | 2,7 | 1 300 | 3,0 | 1 128 | 2,6 | 1 030 | 2,7 | 1 152 | 3,1 | 1 051 | 2,8 |
| Kaupunkimaiset kunnat - Urbana kommuner - Urban municipalities | | | | | | | | | | | | | | | | | | |
| Kaskinen - Kaskö | 8 | 19 | 11 | 8 | 18 | 11 | 8 | 4,2 | 11 | 5,7 | .. | 1,0 | 8 | 4,6 | 11 | 6,4 | - | - |
| Pietarsaari - Jakobstad | 498 | 510 | 491 | 270 | 277 | 278 | 186 | 4,2 | 199 | 4,5 | 145 | 3,3 | 149 | 4,0 | 161 | 4,3 | 106 | 2,8 |
| Vaasa - Vasa | 1 076 | 1 297 | 1 339 | 657 | 754 | 736 | 420 | 2,7 | 559 | 3,6 | 560 | 3,6 | 352 | 2,7 | 509 | 4,0 | 560 | 4,4 |
| Taajaan asutut kunnat - Tätortskommuner - Semi urban municipalities | | | | | | | | | | | | | | | | | | |
| Laihia - Laihela | 117 | 105 | 147 | 76 | 77 | 82 | 79 | 3,7 | 48 | 2,3 | 50 | 2,4 | 75 | 3,9 | 41 | 2,1 | 46 | 2,4 |
| Mustasaari - Korsholm | 124 | 193 | 219 | 99 | 139 | 148 | 61 | 1,2 | 56 | 1,1 | 49 | 1,0 | 56 | 1,2 | 49 | 1,1 | 46 | 1,0 |
| Maaseutumaiset kunnat - Landsbygdskommuner - Rural municipalities | | | | | | | | | | | | | | | | | | |
| Isokyrö - Storkyro | 63 | 90 | 137 | 44 | 60 | 80 | 90 | 8,1 | 82 | 7,4 | 80 | 7,4 | 82 | 8,4 | 76 | 7,8 | 75 | 7,9 |
| Korsnäs | 15 | 17 | 14 | 12 | 14 | 12 | 6 | 1,3 | 12 | 2,6 | 12 | 2,7 | 5 | 1,3 | 12 | 3,2 | 12 | 3,2 |
| Kristinankaupunki - Kristinestad | 44 | 75 | 74 | 34 | 46 | 54 | 38 | 3,3 | 53 | 4,7 | 45 | 4,0 | 35 | 3,5 | 49 | 5,0 | 45 | 4,8 |
| Kruunupy - Kronoby | 79 | 54 | 40 | 48 | 35 | 21 | 100 | 6,2 | 72 | 4,5 | 37 | 2,3 | 96 | 6,8 | 65 | 4,6 | 30 | 2,2 |
| Luoto - Larsmo | 87 | 71 | 87 | 49 | 48 | 44 | 34 | 1,7 | 37 | 1,8 | 18 | 0,9 | 31 | 1,7 | 32 | 1,8 | 18 | 1,0 |
| Maalahti - Malax | 28 | 25 | 28 | 23 | 20 | 15 | 21 | 1,8 | 30 | 2,6 | 19 | 1,7 | 18 | 1,8 | 28 | 2,8 | 19 | 1,9 |
| Närpiö - Närpes | 84 | 76 | 79 | 67 | 64 | 58 | 16 | 0,8 | 28 | 1,4 | 21 | 1,1 | 12 | 0,7 | 15 | 0,9 | 16 | 0,9 |
| Pedersören kunta - Pedersöre | 175 | 133 | 179 | 93 | 82 | 104 | 73 | 2,0 | 48 | 1,3 | 32 | 0,9 | 70 | 2,3 | 47 | 1,5 | 27 | 0,9 |
| Uusikaarlepyy - Nykarleby | 128 | 72 | 102 | 69 | 53 | 55 | 40 | 2,2 | 38 | 2,1 | 29 | 1,6 | 34 | 2,1 | 34 | 2,1 | 26 | 1,6 |
| Vöyri - Vörå | 84 | 81 | 68 | 69 | 58 | 55 | 12 | 0,7 | 27 | 1,7 | 29 | 1,8 | 7 | 0,5 | 23 | 1,7 | 25 | 1,8 |
| Keski-Pohjanmaa - Mellersta Österbotten | 1 541 | 1 793 | 1 685 | 861 | 1 111 | 818 | 447 | 2,5 | 687 | 3,8 | 428 | 2,4 | 386 | 2,5 | 580 | 3,7 | 351 | 2,3 |
| Kaupunkimaiset kunnat - Urbana kommuner - Urban municipalities | | | | | | | | | | | | | | | | | | |
| Kokkola - Karleby | 1 264 | 1 414 | 1 278 | 668 | 839 | 559 | 266 | 2,1 | 434 | 3,5 | 259 | 2,1 | 217 | 2,0 | 340 | 3,2 | 203 | 1,9 |
| Maaseutumaiset kunnat - Landsbygdskommuner - Rural municipalities | | | | | | | | | | | | | | | | | | |
| Halsua | 10 | 83 | 18 | 10 | 52 | 8 | 14 | 5,4 | 13 | 5,3 | 6 | 2,6 | 14 | 6,5 | 13 | 6,3 | 5 | 2,6 |
| Kannus | 81 | 112 | 90 | 65 | 87 | 63 | 42 | 2,9 | 60 | 4,1 | 34 | 2,3 | 38 | 3,0 | 57 | 4,5 | 30 | 2,4 |
| Kaustinen - Kaustby | 42 | 53 | 87 | 28 | 45 | 52 | 35 | 3,2 | 54 | 4,9 | 44 | 4,0 | 32 | 3,3 | 49 | 5,1 | 39 | 4,0 |
| Lestijärvi | .. | 9 | 13 | .. | 9 | 10 | .. | 2,3 | 10 | 5,8 | 8 | 5,2 | .. | 2,5 | 10 | 6,5 | 8 | 6,2 |
| Perho | 49 | 43 | 79 | 30 | 25 | 53 | 30 | 3,0 | 53 | 5,4 | 43 | 4,4 | 28 | 3,1 | 49 | 5,6 | 41 | 4,7 |
| Toholampi | 54 | 51 | 73 | 34 | 32 | 44 | 26 | 3,0 | 26 | 3,0 | 10 | 1,2 | 25 | 3,2 | 26 | 3,4 | 6 | 0,8 |
| Veteli - Vetil | 37 | 28 | 47 | 23 | 22 | 29 | 30 | 4,2 | 37 | 5,2 | 24 | 3,5 | 28 | 4,5 | 36 | 5,8 | 19 | 3,1 |

Litetaulukko 2. Avohuollon piirissä olleet lapset ja nuoret vuosina 2016-2018 kunnittain ja maakunnittain.

Bilagetabell 2. Barn och unga som omfattats av öppenvården 2016-2018 efter kommun och landskap.

Appendix table 2. Children and young people involved in community-care interventions, by municipality and region, 2016-2018.

| | Lastensuojeluilmoitusten määrä/ Antal barnskyddsanmälningar/ No. of child welfare notifications | | | Niiden lasten lukumäärä joista lastensuojeluilmoitus on tehty/ Antal barn om vilka barnskyddsanmälan gjorts/ Children subject to a child welfare notification | | | Lastensuojelun avohuollon asiakkaina olleet / Barn och unga som varit klienter i barnskyddets öppenvård / Children and young people in community-based child welfare interventions | | | | | | | | | | | |
|--|---|------|------|--|------|------|--|---|---|---|---|---|---|---|---|---|---|---|
| | 2016 | 2017 | 2018 | 2016 | 2017 | 2018 | 2016 | | 2017 | | 2018 | | 2016 | | 2017 | | 2018 | |
| | | | | | | | 0-20- vuotiaat åringar year-olds | vastaavasta väestöstä, andel av motsvarande åldersgrupp, of age group % | 0-20- vuotiaat åringar year-olds | vastaavasta väestöstä, andel av motsvarande åldersgrupp, of age group % | 0-20- vuotiaat åringar year-olds | vastaavasta väestöstä, andel av motsvarande åldersgrupp, of age group % | 0-17- vuotiaat åringar year-olds | vastaavasta väestöstä, andel av motsvarande åldersgrupp, of age group % | 0-17- vuotiaat åringar year-olds | vastaavasta väestöstä, andel av motsvarande åldersgrupp, of age group % | 0-17- vuotiaat åringar year-olds | vastaavasta väestöstä, andel av motsvarande åldersgrupp, of age group % |
| Sodankylä | 119 | 94 | 160 | 52 | 94 | 92 | 54 | 3,2 | 57 | 3,5 | 57 | 3,6 | 34 | 2,4 | 33 | 2,4 | 45 | 3,4 |
| Maaseutumaiset kunnat - Landsbygdskommuner - Rural municipalities | | | | | | | | | | | | | | | | | | |
| Enontekiö - Enontekis | 17 | 20 | 49 | 12 | 19 | 26 | - | - | 7 | 2,1 | 9 | 2,8 | - | - | 7 | 2,4 | 9 | 3,2 |
| Inari - Enare | 154 | 135 | 115 | 87 | 66 | 115 | 83 | 6,9 | 63 | 5,3 | 70 | 5,8 | 75 | 7,1 | 52 | 5,0 | 67 | 6,4 |
| Kittilä | 26 | 75 | 77 | 23 | 40 | 57 | 52 | 3,8 | 58 | 4,3 | 55 | 4,2 | 47 | 3,9 | 53 | 4,5 | 51 | 4,4 |
| Kolari | 51 | 31 | 54 | 37 | 25 | 42 | 22 | 3,1 | 20 | 2,7 | 21 | 2,9 | 16 | 2,6 | 16 | 2,5 | 16 | 2,5 |
| Muonio | 15 | 35 | 24 | 13 | 21 | 12 | 9 | 1,8 | 11 | 2,2 | 16 | 3,4 | 7 | 1,6 | 11 | 2,5 | 15 | 3,6 |
| Pelkosenniemi | .. | 5 | 7 | .. | .. | 5 | .. | 0,9 | .. | 1,7 | .. | 1,8 | .. | 1,0 | .. | 1,8 | .. | 1,9 |
| Pello | 33 | 45 | 37 | 20 | 27 | 23 | 37 | 7,2 | 26 | 5,1 | 26 | 5,4 | 25 | 5,7 | 19 | 4,5 | 20 | 4,9 |
| Posio | 32 | 55 | 38 | 25 | 35 | 25 | 28 | 5,5 | 38 | 8,2 | 17 | 3,9 | 22 | 5,2 | 34 | 8,7 | 13 | 3,4 |
| Ranua | 72 | 76 | 79 | 44 | 43 | 59 | 76 | 7,0 | 73 | 6,9 | 59 | 5,8 | 71 | 7,6 | 65 | 7,0 | 56 | 6,2 |
| Salla | 44 | 93 | 59 | 30 | 52 | 42 | 21 | 4,1 | 13 | 2,6 | 18 | 3,8 | 21 | 4,9 | 11 | 2,6 | 16 | 3,8 |
| Savukoski | .. | 12 | 13 | .. | 6 | 12 | .. | 1,2 | .. | 1,3 | 5 | 3,1 | .. | 0,7 | .. | 0,8 | 5 | 3,8 |
| Simo | 38 | 25 | 68 | 31 | 18 | 45 | 34 | 4,8 | 13 | 2,0 | 22 | 3,4 | 30 | 4,8 | 10 | 1,7 | 19 | 3,4 |
| Tervola | 23 | 42 | 35 | 19 | 26 | 21 | 10 | 1,4 | 19 | 2,8 | 10 | 1,5 | 9 | 1,5 | 17 | 2,9 | 10 | 1,7 |
| Utsjoki | 13 | 32 | 41 | 12 | 22 | 21 | - | - | 14 | 5,8 | 15 | 6,4 | - | - | 14 | 6,2 | 15 | 7,1 |
| Ylitornio - Övertorneå | 68 | 63 | 89 | 46 | 37 | 47 | 43 | 6,2 | 41 | 6,1 | 43 | 6,8 | 35 | 6,0 | 38 | 6,7 | 38 | 7,1 |
| Ahvenanmaa - Åland | 556 | 585 | 745 | 318 | 314 | 363 | 106 | 1,6 | 307 | 4,6 | 322 | 4,8 | 91 | 1,6 | 279 | 4,8 | 302 | 5,1 |
| Kaupunkimaiset kunnat - Urbana kommuner - Urban municipalities | | | | | | | | | | | | | | | | | | |
| Maarianhamina - Mariehamn | 274 | 321 | 342 | 152 | 153 | 156 | - | - | 149 | 6,2 | 178 | 7,4 | - | - | 136 | 6,7 | 168 | 8,3 |
| Maaseutumaiset kunnat - Landsbygdskommuner - Rural municipalities | | | | | | | | | | | | | | | | | | |
| Brändö | .. | - | .. | .. | - | .. | .. | .. | .. | .. | .. | .. | .. | .. | .. | .. | .. | .. |
| Eckerö | .. | .. | 27 | .. | .. | 16 | .. | .. | .. | .. | 11 | 6,0 | .. | .. | .. | .. | 10 | 6,2 |
| Finström | 58 | 48 | 61 | 37 | 30 | 33 | 10 | 1,6 | 25 | 4,0 | 22 | 3,6 | 9 | 1,6 | 24 | 4,4 | 21 | 3,8 |
| Föglö | .. | - | - | .. | - | - | .. | 2,7 | - | - | - | - | .. | 3,2 | - | - | - | - |
| Geta | 14 | 15 | 35 | 8 | 7 | 11 | 5 | 4,9 | 8 | 8,2 | 8 | 7,3 | .. | 4,3 | 6 | 6,7 | 8 | 8,2 |
| Hammarland | 14 | 27 | 38 | 14 | 26 | 20 | .. | 1,1 | 24 | 6,6 | 14 | 3,6 | .. | 1,0 | 23 | 7,1 | 13 | 3,8 |
| Jomala | 74 | 104 | 118 | 46 | 48 | 57 | .. | 0,3 | 51 | 3,8 | 34 | 2,4 | - | - | 47 | 3,8 | 32 | 2,5 |
| Kumlinge | - | - | - | - | - | - | - | - | - | - | - | - | - | - | - | - | - | - |
| Kökar | .. | - | - | .. | - | - | 8 | 19,0 | 9 | 25,7 | .. | 2,8 | 8 | 22,9 | 9 | 34,6 | .. | 3,8 |
| Lemland | 37 | 29 | 52 | 15 | 24 | 23 | 25 | 4,6 | 16 | 3,0 | 9 | 1,6 | 20 | 4,2 | 14 | 3,0 | 8 | 1,7 |
| Lumparland | 7 | 8 | 9 | .. | .. | 5 | .. | 3,5 | .. | 2,2 | .. | 2,4 | .. | 2,7 | .. | 1,4 | .. | 2,9 |
| Saltvik | 30 | 10 | 17 | 21 | 10 | 15 | 22 | 5,1 | 11 | 2,5 | 23 | 5,4 | 20 | 5,0 | 8 | 2,0 | 20 | 5,2 |
| Sottunga | - | - | - | - | - | - | - | 12,5 | - | - | - | - | - | 20,0 | - | - | - | - |
| Sund | 32 | 16 | 35 | 10 | 9 | 21 | 15 | 7,2 | 6 | 3,0 | 12 | 5,8 | 15 | 8,2 | 5 | 2,8 | 12 | 6,4 |
| Vårdö | 10 | 5 | 10 | 5 | .. | 5 | .. | 4,8 | .. | 4,8 | 8 | 8,7 | .. | 5,3 | .. | 5,1 | 7 | 8,2 |

Symbolit - Teckenförklaring - Explanation of symbols:

(-) Ei tapauksia - Inget finns att redovisa - Magnitude nil

(..) Tietoa ei ole saatu, se on liian epävarma esitettäväksi tai se on salassapitosäännön alainen - Uppgift inte tillgänglig eller för osäker för att anges eller underställd sekretessbestämmelse. - Data unavailable, too uncertain for presentation or governed by data confidentiality.

Tilastoraportti - Statistikrapport - Statistical report 23/2019

Liitetaulukko 3. Tilastoraportin kuvioiden pohjalla olevat lukumäärät ja prosentit

Bilagetabell 3. Antal och procent utifrån statistikrapportens diagram.

Appendix Table 3. Numbers and percentages in the statistical report figures

Kuvio 1. Kodin ulkopuolelle sijoitettuna olleet lapset ja nuoret sekä niistä huostassa ja kiireellisesti sij olleet lapset vuosina 1991-2018

Diagram 1. Barn och unga som placerats utom hemmet samt därav omhändertagna och i brådskande ordning placerade barn åren 1991-2018

Figure 1. Children and young people placed outside the home, of which children taken into care and children in emergency placement, 1991-2018

Kuvio 3. Vuoden aikana kiireellisesti sijoitettuna ja huostassa olleet lapset vuosina 1991-2018

Diagram 3. Antalet barn som placerats i brådskande ordning och varit omhändertagna under året åre

Figure 3. Children in emergency placement and children placed in care during the year in 1991-2018

| | Kodin ulkopuolelle sijoitettuna olleet lapset ja nuoret Barn och unga som placerats utom hemmet Children and young people placed outside the home | joista huostassa olleet lapset varav omhändertagna barn of which children taken into care | joista kiireellisesti sijoitettuna olleet lapset varav i brådskande ordning placerade barn of which children in emergency placement |
|------|---|---|---|
| 1991 | 8 794 | 6 538 | 500 |
| 1992 | 9 455 | 6 650 | 572 |
| 1993 | 9 650 | 6 659 | 505 |
| 1994 | 10 198 | 6 597 | 584 |
| 1995 | 10 739 | 6 706 | 592 |
| 1996 | 11 164 | 6 773 | 623 |
| 1997 | 11 638 | 7 035 | 759 |
| 1998 | 11 781 | 6 844 | 760 |
| 1999 | 12 084 | 7 200 | 827 |
| 2000 | 12 672 | 7 519 | 940 |
| 2001 | 13 348 | 7 826 | 973 |
| 2002 | 13 994 | 8 237 | 1 192 |
| 2003 | 14 203 | 8 496 | 1 267 |
| 2004 | 14 683 | 8 860 | 1 412 |
| 2005 | 15 254 | 9 298 | 1 672 |
| 2006 | 15 714 | 9 737 | 1 587 |
| 2007 | 16 181 | 10 164 | 1 992 |
| 2008 | 16 891 | 10 419 | 2 405 |
| 2009 | 16 878 | 10 327 | 2 826 |
| 2010 | 17 203 | 10 347 | 3 412 |
| 2011 | 17 566 | 10 739 | 3 863 |
| 2012 | 17 884 | 10 811 | 3 914 |
| 2013 | 18 069 | 10 923 | 4 143 |
| 2014 | 18 015 | 10 900 | 3 685 |
| 2015 | 17 681 | 10 714 | 3 625 |
| 2016 | 17 434 | 10 554 | 3 539 |
| 2017 | 18 069 | 10 615 | 4 107 |
| 2018 | 18 544 | 10 861 | 4 390 |

Kuvio 2. Huostassa vuoden aikana olleet lapset suhteutettuna vastaavanikäiseen väestöön vuosina 1991–2018,
 Diagram 2. Omhändertagna barn under året i förhållande till befolkningen i motsvarande ålder 1991–2018, %
 Figure 2. Children placed in care during the year as a percentage of the population of the same age in 1991–2018

| | 0-17- vuotiaat 0-17- åringar 0-17 yrs | 16-17- vuotiaat 16-17- åringar 16-17 yrs | 13-15- vuotiaat 13-15- åringar 13-15 yrs | 7-12- vuotiaat 7-12- åringar 7-12 yrs | 3-6- vuotiaat 3-6- åringar 3-6 yrs | 0-2- vuotiaat 0-2- åringar 0-2 yrs |
|------|---|--|--|---|--|--|
| 1991 | 0,56 | 1,19 | 0,75 | 0,54 | 0,41 | 0,20 |
| 1992 | 0,57 | 1,23 | 0,71 | 0,57 | 0,42 | 0,18 |
| 1993 | 0,57 | 1,25 | 0,71 | 0,58 | 0,41 | 0,16 |
| 1994 | 0,56 | 1,23 | 0,74 | 0,59 | 0,38 | 0,14 |
| 1995 | 0,58 | 1,26 | 0,74 | 0,61 | 0,37 | 0,15 |
| 1996 | 0,58 | 1,28 | 0,76 | 0,62 | 0,36 | 0,14 |
| 1997 | 0,61 | 1,32 | 0,83 | 0,64 | 0,35 | 0,14 |
| 1998 | 0,59 | 1,28 | 0,84 | 0,62 | 0,32 | 0,14 |
| 1999 | 0,63 | 1,39 | 0,89 | 0,64 | 0,34 | 0,15 |
| 2000 | 0,66 | 1,56 | 0,94 | 0,63 | 0,35 | 0,17 |
| 2001 | 0,70 | 1,74 | 0,98 | 0,64 | 0,37 | 0,17 |
| 2002 | 0,74 | 1,92 | 1,03 | 0,66 | 0,40 | 0,17 |
| 2003 | 0,77 | 1,99 | 1,07 | 0,67 | 0,43 | 0,19 |
| 2004 | 0,80 | 2,06 | 1,12 | 0,70 | 0,44 | 0,20 |
| 2005 | 0,84 | 2,12 | 1,16 | 0,75 | 0,46 | 0,22 |
| 2006 | 0,89 | 2,32 | 1,19 | 0,78 | 0,48 | 0,20 |
| 2007 | 0,93 | 2,44 | 1,25 | 0,81 | 0,50 | 0,21 |
| 2008 | 0,95 | 2,57 | 1,31 | 0,82 | 0,50 | 0,20 |
| 2009 | 0,95 | 2,57 | 1,31 | 0,83 | 0,49 | 0,19 |
| 2010 | 0,95 | 2,61 | 1,34 | 0,83 | 0,49 | 0,20 |
| 2011 | 0,99 | 2,82 | 1,40 | 0,85 | 0,50 | 0,20 |
| 2012 | 1,00 | 2,94 | 1,44 | 0,85 | 0,49 | 0,21 |
| 2013 | 1,01 | 3,03 | 1,45 | 0,87 | 0,49 | 0,21 |
| 2014 | 1,01 | 3,10 | 1,44 | 0,86 | 0,50 | 0,20 |
| 2015 | 1,00 | 3,11 | 1,40 | 0,85 | 0,49 | 0,18 |
| 2016 | 0,98 | 2,96 | 1,42 | 0,83 | 0,49 | 0,19 |
| 2017 | 1,00 | 3,02 | 1,46 | 0,82 | 0,48 | 0,19 |
| 2018 | 1,03 | 3,16 | 1,48 | 0,83 | 0,47 | 0,19 |

Kuvio 4. Kiireellisesti sijoitetut lapset ikävuosittain suhteutettuna vastaavaan väestöön 2018
 Diagram 4. Brådiskande placerade barn, från motsvarande åldersgrupp 2018
 Figure 4. Children in emergency placement, % of the population of the same age in 2018

| Ikä 31.12.2018 | Ålder 31.12.2018 | 31.12.2018 at age | Kiireellisesti sijoitetut lapset I brådiskande ordning placerade barn Number of children in emergency placement | Väestö 31.12.2018 Befolkningen, 31.12.2018 Population 31.12.2018 | Kiireellisesti sijoitetut lapset, osuus vastaavasta väestöstä (%) Andelen i brådiskande ordning placerade barn av motsvarande åldersgrupp (%) Children in emergency placement, as % of population of same age (%) |
|-------------------|---------------------|----------------------|--|---|--|
| alle 1 v. | under 1 år | under 1years | 123 | 47 663 | 0,26 |
| 1 v. | 1 år | 1 year old | 163 | 50 934 | 0,32 |
| 2 v. | 2 år | 2 years old | 165 | 53 817 | 0,31 |
| 3 v. | 3 år | 3 years old | 129 | 56 444 | 0,23 |
| 4 v. | 4 år | 4 years old | 133 | 58 828 | 0,23 |
| 5 v. | 5 år | 5 years old | 127 | 59 868 | 0,21 |
| 6 v. | 6 år | 6 years old | 114 | 61 378 | 0,19 |
| 7 v. | 7 år | 7 years old | 131 | 61 893 | 0,21 |
| 8 v. | 8 år | 8 years old | 120 | 63 132 | 0,19 |
| 9 v. | 9 år | 9 years old | 130 | 62 739 | 0,21 |
| 10 v. | 10 år | 10 years old | 151 | 62 026 | 0,24 |
| 11 v. | 11 år | 11 years old | 150 | 61 379 | 0,24 |
| 12 v. | 12 år | 12 years old | 176 | 61 590 | 0,29 |
| 13 v. | 13 år | 13 years old | 289 | 60 193 | 0,48 |
| 14 v. | 14 år | 14 years old | 483 | 60 350 | 0,80 |
| 15 v. | 15 år | 15 years old | 555 | 59 122 | 0,94 |
| 16 v. | 16 år | 16 years old | 579 | 58 107 | 1,00 |
| 17 v. | 17 år | 17 years old | 457 | 58 628 | 0,78 |
| 18 v. | 18 år | 18 years old | 215 | 59 600 | 0,36 |

Kuvio 5. Vuoden aikana kiireellisesti sijoitetut ja huostassa olleet lapset suhteutettuna vastaavan ikäiseen väestöön maakunnittain vu
Diagram 5. Antalet barn som placerats i brådsckande ordning och varit omhändertagna under året i förhållande till befolkningen i mot
Figure 5. Children in emergency placement and children placed in care as a percentage of the population by region, 2018, %

| | Väestön 0-17- vuotiaat, 31.12.2018 | Vuoden aikana kiireellisesti sijoitetut lapset | Vuoden aikana huostassa olleet lapset | Kiireellisesti sijoitetut lapset suhteutettuna väestön 0-17- vuotiasta lasta kohti, % | Huostassa olleet lapset suhteutettuna väestön 0-17- vuotiasta lasta kohti, % |
|---|--|--|---|---|---|
| | Befolkningen i åldern 0-17 år, 31.12.2018 | I brådsckande ordning placerade barn | Omhändertagna barn | Barn som placerats i brådsckande ordning i förhållande till befolkningen i åldern 0-17 år, %. | Omhändertagna barn i förhållande till befolkningen i åldern 0-17 år, %. |
| | Population of the age of 0-17 yrs, 31.12.2018 | Children in emergency placement during the year | Children in care during the year | Children in emergency placement as a percentage of the population of the same age (0-17 yrs) | Children in care during the year as a percentage of the population of the same age (0-17 yrs) |
| Uusimaa-Nyland-Uusimaa | 330 179 | 1 532 | 3 495 | 0,5 | 1,1 |
| Varsinais-Suomi-Egentliga Finland- Varsinais-Suomi | 86 170 | 399 | 928 | 0,5 | 1,1 |
| Satakunta-Satakunta-Satakunta | 39 066 | 151 | 455 | 0,4 | 1,2 |
| Kanta-Häme-Egentliga Tavastland- Kanta-Häme | 32 356 | 159 | 403 | 0,5 | 1,2 |
| Pirkanmaa-Birkaland-Pirkanmaa | 98 208 | 404 | 949 | 0,4 | 1,0 |
| Päijät-Häme-Päijänne-Tavastland- Päijät-Häme | 35 802 | 142 | 448 | 0,4 | 1,3 |
| Kymenlaakso-Kymmenedalen- Kymenlaakso | 28 935 | 105 | 372 | 0,4 | 1,3 |
| Etelä-Karjala-Södra Karelen-South Karelia | 21 225 | 39 | 128 | 0,2 | 0,6 |
| Etelä-Savo-Södra Savolax-Etelä- Savo | 22 819 | 101 | 288 | 0,4 | 1,3 |
| Pohjois-Savo-North Karelia-Pohjois- Savo | 44 102 | 216 | 579 | 0,5 | 1,3 |
| Pohjois-Karjala-Norra Karelen- North Karelia | 27 747 | 186 | 346 | 0,7 | 1,2 |
| Keski-Suomi-Mellersta Finland- Central Finland | 52 862 | 239 | 554 | 0,5 | 1,0 |
| Etelä-Pohjanmaa-Södra Österbotten-South Ostrobothnia | 38 417 | 109 | 364 | 0,3 | 0,9 |
| Pohjanmaa-Österbotten- Ostrobothnia | 37 322 | 93 | 182 | 0,2 | 0,5 |
| Keski-Pohjanmaa-Mellersta Österbotten-Central Ostrobothnia | 15 463 | 34 | 90 | 0,2 | 0,6 |
| Pohjois-Pohjanmaa-Norra Österbotten-North Ostrobothnia | 96 630 | 303 | 762 | 0,3 | 0,8 |
| Kainuu-Kajanaland-Kainuu | 12 513 | 50 | 164 | 0,4 | 1,3 |
| Lappi-Lappland-Lappland | 32 373 | 123 | 332 | 0,4 | 1,0 |
| Ahvenanmaa-Åland-Åland | 5 902 | 16 | 22 | 0,3 | 0,4 |
| KOKO MAA-HELA LANDET-WHOL | 1 058 091 | 4 401 | 10 861 | 0,4 | 1,0 |

Kuvio 7. Kodin ulkopuolella vuoden 2018 aikana sijoitetut, elämässä ensimmäistä kertaa sijoitetut ja vuoden lopussa h

Diagram 7.

Figure 7.

| Ikä 31.12.2018 Ålder 31.12.2018 31.12.2018 at age | Elämän 1. sijoitus vuonna 2018, ei huostaanotettuna 31.12.2018 | Sijoitettuna myös aiempänä vuonna, ei huostaanotettuna 31.12.2018 | Huostaanotettuna 31.12.2018 | Elämän 1. sijoitus 2018 ja huostaanotettuna 31.12.2018 |
|---|---|--|--------------------------------|---|
| 0 | 317 | - | - | 31 |
| 1 | 187 | 127 | 73 | 18 |
| 2 | 157 | 136 | 144 | 12 |
| 3 | 126 | 110 | 186 | 11 |
| 4 | 141 | 134 | 213 | 10 |
| 5 | 115 | 126 | 307 | 8 |
| 6 | 108 | 112 | 328 | 13 |
| 7 | 112 | 105 | 405 | 17 |
| 8 | 114 | 116 | 405 | 16 |
| 9 | 117 | 123 | 488 | 9 |
| 10 | 118 | 120 | 524 | 17 |
| 11 | 124 | 118 | 530 | 24 |
| 12 | 162 | 157 | 579 | 19 |
| 13 | 228 | 172 | 666 | 37 |
| 14 | 350 | 241 | 787 | 74 |
| 15 | 379 | 345 | 923 | 86 |
| 16 | 333 | 415 | 1095 | 86 |
| 17 | 265 | 483 | 1084 | 66 |
| 18 | 94 | 1 246 | 240 | 2 |
| 19 | - | 464 | - | - |
| 20 | - | 324 | - | - |
| 21 | - | 290 | - | - |

Kuvio 8. Kodin ulkopuolelle sijoitettuina olleet lapset ja nuoret sukupuolen mukaan vuosina 1991–20
 Diagram 8. Barn och unga som placerats utom hemmet efter kön 1991–2018
 Figure 8. Children and young people placed outside the home by gender, 1991–2018

| | Pojat Pojkar Boys | Tytöt Flickor Girls | Yhteensä Sammalagt Total |
|------|-------------------------|---------------------------|--------------------------------|
| 1991 | 4 591 | 4 203 | 8 794 |
| 1992 | 4 929 | 4 526 | 9 455 |
| 1993 | 5 041 | 4 609 | 9 650 |
| 1994 | 5 273 | 4 925 | 10 198 |
| 1995 | 5 559 | 5 180 | 10 739 |
| 1996 | 5 797 | 5 367 | 11 164 |
| 1997 | 6 054 | 5 584 | 11 638 |
| 1998 | 6 154 | 5 627 | 11 781 |
| 1999 | 6 349 | 5 735 | 12 084 |
| 2000 | 6 740 | 5 932 | 12 672 |
| 2001 | 7 076 | 6 272 | 13 348 |
| 2002 | 7 412 | 6 582 | 13 994 |
| 2003 | 7 496 | 6 707 | 14 203 |
| 2004 | 7 715 | 6 968 | 14 683 |
| 2005 | 8 006 | 7 248 | 15 254 |
| 2006 | 8 285 | 7 429 | 15 714 |
| 2007 | 8 577 | 7 604 | 16 181 |
| 2008 | 8 956 | 7 935 | 16 891 |
| 2009 | 8 954 | 7 924 | 16 878 |
| 2010 | 9 121 | 8 082 | 17 203 |
| 2011 | 9 302 | 8 264 | 17 566 |
| 2012 | 9 398 | 8 486 | 17 884 |
| 2013 | 9 460 | 8 609 | 18 069 |
| 2014 | 9 469 | 8 546 | 18 015 |
| 2015 | 9 319 | 8 362 | 17 681 |
| 2016 | 9 203 | 8 231 | 17 434 |
| 2017 | 9 509 | 8 560 | 18 069 |
| 2018 | 9 765 | 8 779 | 18 544 |

Kuvio 9. Kodin ulkopuolelle sijoitettuna olleet lapset ja nuoret viimeisimmän sijoitustiedon mukaan vuos
 Diagram 9. Barn och unga som placerats utom hemmet efter senaste placeringsform 1991–2018, %
 Figure 9. Children and young people placed outside the home according to the latest reason for the pla

| | Perhehoito Familjevård Foster care | Ammatillinen perhekotihoito Vård i professionellt familjehem Professional family home | Laitoshoito Institutionsvård Residential care | Muu Annan vård Other |
|------|--|---|---|----------------------------|
| 1991 | 54,4 | 16,4 | 17,7 | 11,5 |
| 1992 | 49,7 | 6,4 | 30,6 | 13,3 |
| 1993 | 50,0 | 6,4 | 28,7 | 14,9 |
| 1994 | 48,7 | 6,7 | 28,9 | 15,7 |
| 1995 | 47,8 | 7,6 | 28,5 | 16,1 |
| 1996 | 47,3 | 8,5 | 28,1 | 16,1 |
| 1997 | 47,2 | 9,6 | 29,9 | 13,2 |
| 1998 | 46,5 | 10,9 | 29,6 | 12,9 |
| 1999 | 45,4 | 10,4 | 27,2 | 16,9 |
| 2000 | 44,1 | 12,1 | 27,1 | 16,7 |
| 2001 | 42,9 | 13,5 | 26,6 | 17,1 |
| 2002 | 40,9 | 14,3 | 28,1 | 16,7 |
| 2003 | 39,2 | 15,4 | 28,7 | 16,7 |
| 2004 | 36,9 | 15,8 | 30,7 | 16,6 |
| 2005 | 35,5 | 16,1 | 31,8 | 16,5 |
| 2006 | 35,0 | 16,4 | 32,3 | 16,3 |
| 2007 | 34,0 | 17,3 | 33,1 | 15,6 |
| 2008 | 33,0 | 18,2 | 34,2 | 14,6 |
| 2009 | 33,3 | 17,4 | 35,7 | 13,6 |
| 2010 | 33,8 | 16,6 | 37,7 | 11,9 |
| 2011 | 33,8 | 15,8 | 38,6 | 11,7 |
| 2012 | 35,6 | 14,9 | 37,8 | 11,7 |
| 2013 | 37,0 | 12,8 | 38,9 | 11,3 |
| 2014 | 38,5 | 12,1 | 38,4 | 11,0 |
| 2015 | 40,2 | 11,7 | 37,1 | 11,0 |
| 2016 | 41,5 | 11,5 | 36,4 | 10,6 |
| 2017 | 41,9 | 11,1 | 37,9 | 9,1 |
| 2018 | 41,6 | 10,5 | 38,7 | 9,1 |

Kuvio 12. Lastensuojelun avohuollon asiakkaiden osuus vastaavasta väestöstä ikäryhmittäin vuonna 2008–2018
 Diagram 12. Andelen klienter i barnskyddets öppenvård av motsvarande befolkning per åldersgrupp 2008–2018
 Figure 12. Children and young people receiving support in community care as a percentage of the total population of the same age, by age group, 2008–2018, %

| | 0–2-vuotiaat 0–2-åringar 0–2 yrs | 3–6-vuotiaat 3–6-åringar 3–6 yrs | 7–12-vuotiaat 7–12-åringar 7–12 yrs | 13–15-vuotiaat 13–15-åringar 13–15 yrs | 16–17-vuotiaat 16–17-åringar 16–17 yrs | 18–20-vuotiaat 18–20-åringar 18–20 yrs |
|------|--|--|---|--|--|--|
| 2008 | 3,6 | 4,8 | 5,3 | 6,6 | 7,0 | 4,2 |
| 2009 | 3,8 | 5,2 | 5,8 | 7,0 | 7,6 | 3,9 |
| 2010 | 4,1 | 5,7 | 6,5 | 8,0 | 8,8 | 4,1 |
| 2011 | 4,3 | 5,8 | 6,6 | 8,5 | 9,2 | 4,6 |
| 2012 | 4,8 | 6,3 | 7,3 | 8,9 | 9,7 | 4,7 |
| 2013 | 5,0 | 6,4 | 7,5 | 9,1 | 10,0 | 4,9 |
| 2014 | 5,1 | 6,6 | 7,6 | 9,2 | 9,9 | 5,1 |
| 2015 | 3,8 | 5,3 | 6,2 | 7,4 | 7,9 | 5,1 |
| 2016 | 2,8 | 3,8 | 4,6 | 5,7 | 6,3 | 4,8 |
| 2017 | 2,8 | 3,7 | 4,3 | 5,7 | 6,3 | 5,0 |
| 2018 | 2,9 | 3,7 | 4,3 | 5,4 | 6,5 | 4,7 |

Kuvio 13. Lastensuojelun avohuollon 0–17-vuotiaiden asiakkaiden osuus vastaavasta väestöstä vuosin
 Diagram 12. Andelen klienter i åldern 0–17 år i barnskyddets öppenvård av motsvarande befolkning 19
 Figure 12. Children and young people aged 0–17 receiving support in community care as a percentage
 of the total population of the same age in 1996–2018

| | %-osuus / %-andel / of age group, % |
|------|-------------------------------------|
| 1996 | 2,6 |
| 1997 | 2,8 |
| 1998 | 3,1 |
| 1999 | 3,5 |
| 2000 | 4,0 |
| 2001 | 4,0 |
| 2002 | 4,4 |
| 2003 | 4,7 |
| 2004 | 5,0 |
| 2005 | 4,9 |
| 2006 | 5,0 |
| 2007 | 5,3 |
| 2008 | 5,4 |
| 2009 | 5,8 |
| 2010 | 6,5 |
| 2011 | 6,7 |
| 2012 | 7,2 |
| 2013 | 7,4 |
| 2014 | 7,5 |
| 2015 | 6,0 |
| 2016 | 4,5 |
| 2017 | 4,4 |
| 2018 | 4,4 |



<http://www.thl.fi/fi/tilastot/lastensuojelu>

Lastensuojelu 2018 – tietojen toimittaminen

Kodin ulkopuolelle sijoitettujen lasten ja nuorten tiedot (Lastensuojelurekisteri) sekä avohuollon toimintaa koskevat tilastotiedot vuodelta 2018 kerätään sähköisesti Lasu-Netti -sovelluksen kautta

→ <https://www3.thl.fi/lasunetti/>. Lasu-Netin käyttö edellyttää joko rekisteröitymisen (uudet käyttäjät) tai kirjautumisen (sovellukseen aiemmin rekisteröityneet henkilöt).

Lasu-Nettiin kirjautuminen

Uusi käyttäjä

Sovelluksen käyttöönotto edellyttää käyttäjän rekisteröitymisen. **Rekisteröitymislomake** sijaitsee Lasu-Netti -sovelluksen etusivulla osoitteessa <https://www3.thl.fi/lasunetti/>

Tieto myönnetystä käyttäjäoikeudesta ilmoitetaan hakijan ilmoittamaan sähköpostiosoitteeseen.

Sovellukseen aiemmin rekisteröityneet henkilöt

kirjautuvat sovellukseen osoitteessa <https://www3.thl.fi/lasunetti/> => Kirjautu sisään => täytetään lomakkeella pyydetyt tiedot. Tieto myönnetystä käyttäjäoikeudesta ilmoitetaan hakijan ilmoittamaan sähköpostiosoitteeseen.

<http://www.thl.fi/fi/tilastot/lastensuojelu>

Rekisteröityminen – uudet käyttäjät:



Suomeksi In English

Lastensuojelurekisteri

Rekisteröidy tällä lomakkeella

Kirjautumistiedot

Sähköpostiosoite

sahkoposti@osoite.fi

Salasana

Vahva salasana

Salasana uudelleen

Henkilötiedot

Etunimi

etunimi

Sukunimi

sukunimi

Matkapuhelin

99 999999

Vapaaehtoinen

Organisaatio

organisaatio

Vapaaehtoinen

Yksikkö

yksikko

Vapaaehtoinen

Lisätietoja

kunta/kunnat joiden tietoja olet toimittamassa



Tieto myönnetystä/avatuista käyttöoikeudesta ilmoitetaan hakijan ilmoittamaan sähköpostiosoitteeseen.

Huom! - Sovellukseen aiemmin rekisteröityneet henkilöt: Käyttäkää KIRJAUTUESSANNE samaa sähköpostiosoitetta (1) ja salasanaa (2) kuin edellisellä tiedonkeruukierroksella.

Sovellukseen aiemmin rekisteröityneet:



Suomeksi In English

Lastensuojelurekisteri

Rekisteröidy tällä lomakkeella

Käyttöoikeutenne ei riitä kirjautumaan tähän sovellukseen. Voitte hakea käyttöoikeutta tämän lomakkeen avulla

Sähköpostiosoite

(1)

Salasana

(2)

Lisätietoja

Lähettä

Lisätietoja:
Tuula Kuoppala,
e-mail: [tuula.kuoppala\[at\]thl.fi](mailto:tuula.kuoppala[at]thl.fi)

Salasana on unohtunut?

Mene osoitteeseen

<https://www3.thl.fi/lasunetti/> => Kirjaudu sisään => Unohtuin salasananani



<http://www.thl.fi/fi/tilastot/lastensuojelu>

Kysyttävät tiedot, muuttujaluettelo

KUNTA (kuntanumero)

- Maksava kunta ilmoittaa ja on vastuussa lapsesta/nuoresta.

SUKUNIMI

- (4 ensimmäistä kirjainta)

HENKILÖTUNNUS

- Huomioi henkilötunnuksen oikeellisuus

SUKUPUOLI

1=Poika

2=Tyttö

LAPSEN/NUOREN HUOLTAJA

1=Molemmat vanhemmat

2=Äiti yksinään

3=Isä yksinään

4=Vanhempien/vanhemman ohella yksi tai useampi muu henkilö

5=Vanhempien/vanhemman sijasta yksi tai useampi muu henkilö

6=Täysi-ikäinen

7=Ei tietoa

SIJOITUKSEN TAI HUOSTAANOTON PÄÄTÖKSEN PERUSTEET TILASTOVUODEN AIKANA

1= Sijoitus avohuollon tukitoimena (LsL 37§), mukaan lukien kiireellinen sijoitus avohuollon tukitoimena (37 b §, 30.12.2014/1302)

- Mukaan avohuollon tukitoimen sijoituksiin tilastoidaan myös kiireellisesti avohuollon tukitoimena sijoitetut lapset ja nuoret (37 b §, 30.12.2014/1302)

- kiireellisesti sijoitetut lapset kirjataan kohtaan 2. = Kiireellinen sijoitus LsL 38§

2= Kiireellinen sijoitus LsL 38§

- **Huom.** Kiireellisesti avohuollon tukitoimena sijoitetut lapset ja nuoret ilmoitetaan kohdassa 1.

3= Huostaanotto LsL 40§

- Itsenäisesti tuettu asuminen (sijoituspaikkakoodi=11) huostaanoton aikana on mahdollista

4= Tahdonvastainen huostaanotto LsL 43§

- Huoltaja tai 12 vuotta täyttänyt lapsi on vastustanut huostaanottoa.

5=Jälkihuolto LsL 75§

- Alle 18-vuotias voi olla myös sijoitettuna omaan kotiin vanhempien kanssa (sijoituspaikkakoodi =10).

SIJOITUSPAIKAT JA SIJOITUSMUOTO

Perhehoito:

01=Sukulaisperhe tai läheisperhe

- Sijoitus sukulais- tai läheisperheessä. Toimeksiantosopimus.

02=Sijaisperhe

- Perheen kanssa on tehty toimeksiantosopimus. Lapselle vieras, yksityinen perhe jossa lapsi asuu perhehoitajan kanssa.

Ammatillinen perhekotihoito:

03=Ammatillinen perhekoti

- Perhekoti, joka toimii Valviran ja aluehallintoviraston myöntämän luvan perusteella perhehoitoa antavana perhekotina (perhekotilupa).

04=Ammatillinen perhekoti

- Perhekoti, joka toimii Valviran ja aluehallintoviraston myöntämän luvan perusteella lastensuojelulaitoksena (laitoslupa).



<http://www.thl.fi/fi/tilastot/lastensuojelu>

Laitoshoito:

05=Lastensuojelulaitos

- Lastenkoti, erityislastenkoti, vastaanottokoti, nuorisokoti

06=Perhekuntoutusyksikkö

- Ensi- ja turvakoti sekä sellaiset yksiköt joissa lapset on sijoitettu ympärivuorokautisesti yhdessä vanhemman/vanhempien tai perheen kanssa.

07=Koulukoti (**HUOM. Ks. oheinen lista**)

Valtion koulukoteja ovat Sairila, Lagmansgården, Liminka, Sippola ja Vuorela.

[<http://www.valtionkoulukodit.fi/toimipisteet.html>]

Yksityisiä koulukoteja ovat Lauste [<https://lauste.fi/>]

ja Pohjolakoti [http://www.nuortenystavat.fi/yksiköt/koulukoti_pohjolakoti]

08=Päihdehoitolaitos

09=Kehitysvammalaitos

Muu:

10=Oma koti (vanhemman/vanhempien kanssa)

11=Itsenäinen tuettu asuminen

- Tukiasunto tai itsenäistymisasunto

12=Muu sijoittaminen kodin ulkopuolelle

- Muu edellä mainitsematon sijoituspaikka.

13= Vankila

- Pieni lapsi voidaan sijoittaa vankilaan vanhemman mukaan, jos se on lapsen edun mukaista. Lapsen hoito järjestetään lapsen edun mukaisella tavalla. (LsL 13 a §)

SIJOITUS ALKANUT pppkkvvvv

- Merkitään sijoituksen alkamispäivämäärä.

SIJOITUS PÄÄTTYNYT TILASTOVUODEN AIKANA pppkkvvvv

- Lopetuspäivämäärää ei merkitä vaan jätetään tyhjäksi kun sijoitus jatkuu edelleen.

- Lopetuspäivämäärä on merkittävä silloin kun sijoitus loppuu.

HUOMIOITAVAA

• Lapsella/nuorella voi olla vain yksi auki oleva sijoitus eli sijoitus voi olla ilman lopetuspäivämäärää.

• Ainoastaan viimeisin sijoitusjakso voi olla ilman lopetuspäivämäärää

• Aina kun sijoituksen peruste tai sijoituspaikka muuttuu, aloitetaan sijoitusjakso uudella päivämäärällä ja edelliselle jaksolle ilmoitetaan lopetuspäivämäärä. Tilastoon ilmoitetaan kaikki sijoitusjaksot sijoitustietoineen ko. kalenterivuoden aikana.

• 18 vuotta täytettyään nuori ei voi olla merkittynä huostassa olevana.

• Jälkihuollon tai avohuollon tukitoimen sijoitus omaan kotiin (vanhempien kanssa) on tilastossa mahdollinen sijoituspaikka ainoastaan lapsille eli alle 18-vuotiaille, ei 18-vuotta täyttäneillä.

Kuntien toimittamaa uutta dataa verrataan jo olemassa olevaan aineistoon THL:n tietokannassa.

• Jos THL:n tietokantaan tuodaan uusi sijoitus lapselle, jolla jo entuudestaan on auki oleva sijoitus ts. sijoitus ilman lopetuspäivämäärää, niin tämä auki oleva "vanha" sijoitusjakso päätetään.

• Sijoitusjakson lopetuspäivämäärä on tärkeä. THL vie aineistoon lopetuspäivämäärän (=edellisen tilastovuoden viimeinen päivä, 31.12.vvvv) niiden sijoitettujen lasten sijoituksille, joita ei ole mukana THL:ään toimitettavassa uudessa lastensuojeludatassa.



<http://www.thl.fi/fi/tilastot/lastensuojelu>

Tietuekuvaus

Tekstitiedosto (Ascii-muoto) jossa muuttujat erotetaan toisistaan puolipisteellä

| | Kentän koko | Pakollisuus | Sallitut arvot |
|---|-------------|-------------|-------------------------------------|
| KUNTA | 3 | P | 000-999 |
| SUKUNIMI (4 ensimmäistä kirjainta) | 4 | P | 4A |
| HENKILÖTUNNUS | 11 | P | PPKKVV1an3n1An |
| SUKUPUOLI | 1 | P | 1,2 |
| Poika | | | 1 |
| Tyttö | | | 2 |
| LAPSEN/NUOREN HUOLTAJA tilastovuoden lopussa tai sijoituksen päätyttyä | 1 | P | 1,2,3,4,5,6,7 |
| vanhemmat | | | 1 |
| äiti yksinään | | | 2 |
| isä yksinään | | | 3 |
| vanhempien/vanhemman ohella yksi tai useampi muu henkilö | | | 4 |
| vanhempien/vanhemman sijasta yksi tai useampi muu henkilö | | | 5 |
| ei huoltajaa (täysi-ikäinen) | | | 6 |
| ei tietoa | | | 7 |
| KÄYTETTY SIOITUSPERUSTE | 1 | P | 1,2,3,4,5 |
| Sijoitus avohuollon tukitoimena LsL 37§, ml kiireellinen avohuollon tukitoimen sijoitus (37 b §, 30.12.2014/1302) | | | 1 |
| Kiireellinen sijoitus LsL 38§ | | | 2 |
| Huostaanotto LsL 40 § | | | 3 |
| Tahdonvastainen huostaanotto LsL 43§ | | | 4 |
| Jälkihuolto LsL 75§ | | | 5 |
| SIOITUSPAIKAT | 2 | P | 01,02,03,04,05,06,07,08,09,11,12,13 |
| Sukulaisperhe tai läheisperhe | | | 01 |
| Sijaisperhe | | | 02 |
| Ammatillinen perhekoti (perhekotilupa) | | | 03 |
| Ammatillinen perhekoti (laitoslupa) | | | 04 |
| Lastensuojelulaitos | | | 05 |
| Perhekuntoutusyksikkö | | | 06 |
| Koulukoti | | | 07 |
| Päihdehoitolaitos | | | 08 |
| Kehitysvammalaitos | | | 09 |
| Oma koti (vanhemman/vanhempien kanssa) | | | 10 |
| Itsenäinen tuettu asuminen | | | 11 |
| Muu sijoittaminen kodin ulkopuolelle | | | 12 |
| Vankila (Lapsen sijoittaminen vankilan perheosastolle, LsL 13 a §) | | | 13 |
| SIOITUS ALKANUT | 8 | P | PPKKVVVV |
| ppkkvvv | | | |
| SIOITUS PÄÄTTYNYT TILASTOVUODEN AIKANA | 8 | | |
| ppkkvvv | | | PPKKVVVV |

Lastensuojelun avohuollon toimintaa koskeva tilasto 2018

HUOM. - Lastensuojelulaki määrittää tilastotiedonkeruun sisällön.

Kuntanumero ja kunta:

THL 2251/5.09.00/2018. Lite sivu [5]

Ilmoitusten lukumäärä

| 1. Vuoden aikana tulleet lastensuojeluilmoitukset (ilmoitusten lukumäärä) LSL 25 § | Ilmoitusten lukumäärä | | | | |
|--|-----------------------|--|--|--|--|
| Lastensuojeluilmoitus on kirjattu erilliseen lastensuojeluilmoitusten rekisteriin. Tilastovuoden aikana tulleiden lastensuojeluilmoitusten lukumäärä. Samasta lapsesta on voitu tehdä useita ilmoituksia. Mukaan lasketaan kaikki tilastovuoden aikana tehdyt ilmoitukset. | | | | | |
| 2. Vuoden aikana tulleet yhteydenotot sosiaalihuoltoon lapsen tuen tarpeen arvioimiseksi (yhteydenottojen lukumäärä) LSL 25 a § (30.12.2014/1302) | | | | | |
| Tilastovuoden aikana tulleiden yhteydenottojen lukumäärä. Tämä nyt kysyty tieto vastaa aiemmin kysyttyä "pyyntöjä lastensuojelutarpeen selvittämiseksi". Samaa lasta koskevia yhteydenottoja voi olla useita, mukaan lasketaan kaikki tilastovuoden aikana tulleet yhteydenotot (ei koske lastensuojeluilmoituksia, ne kysytään erikseen kohdassa 1.). | | | | | |
| 3. Vuoden aikana tulleet ennakkolliset lastensuojeluilmoitukset (ilmoitusten lukumäärä) LSL 25 c § | | | | | |
| Tilastovuoden aikana tulleiden ennakkollisten lastensuojeluilmoitusten lukumäärä. Samaa henkilöä koskevia ilmoituksia on voitu tehdä useita ilmoituksia. Mukaan lasketaan kaikki tilastovuoden aikana tehdyt ilmoitukset. | | | | | |

Lasten lukumäärä

| 4. Niiden lasten lukumäärä joista on vuoden aikana tehty lastensuojeluilmoitus, LSL 25 § | Mikäli samalla lapsella on useampi sama tapahtuma, niin ikä poimitaan viimeisimmän tapahtuman kohdalla. Ikä voidaan poimia myös ajankohdalta 31.12. | | | | | |
|--|---|--------|---------|----------|----------|------------------|
| Lapsesta tehty ilmoitus on kirjattu erilliseen lastensuojeluilmoitusten rekisteriin. Lasten lukumäärä ilmoitetaan ikäryhmittäin. Jokainen lapsi merkitään vain kertaalleen, vaikka heistä olisi tehty useampi kuin yksi ilmoitus. | 0-2 v. | 3-6 v. | 7-12 v. | 13-15 v. | 16-17 v. | 18 v. täyttäneet |
| 5. Niiden lasten lukumäärä joita kosken on vuoden aikana tullut yhteydenotto sosiaalihuoltoon lapsen tuen tarpeen arvioimiseksi | | | | | | |
| Lasten lukumäärä ilmoitetaan ikäryhmittäin. Jokainen lapsi merkitään vain kertaalleen, vaikka samaa lasta koskisi useampi kuin yksi yhteydenotto vuoden aikana. Ne lapset joista on tehty lastensuojeluilmoitus, merkitään kohtaan 4. | | | | | | |
| 6. Vuoden aikana alkaneet lastensuojelun avohuollon asiakkuudet (lasten lukumäärä) LSL 27 § | | | | | | |
| Niiden lasten lukumäärä, joilla asiakkuus on alkanut tilastovuoden aikana. Asiakkuus alkaa kun ryhdytään kireellisiin toimenpiteisiin tai kun palvelutarpeen arvioinnin perusteella todetaan että tarvitaan lastensuojelun mukaisia palveluja/tukioimia tai lapselle annetaan lastensuojelun mukaisia palveluja/tukea ennen palvelutarpeen arvioinnin valmistumista. | | | | | | |
| 7. Vuoden aikana avohuollon asiakkaana olleet lapset (lasten lukumäärä). | | | | | | |
| Niiden lasten ja nuorten lukumäärä, jotka ovat olleet lastensuojelun avohuollon asiakkaana tilastovuoden aikana. Jälkhuollossa olevat kirjataan kohtaan 10, heitä ei siis kirjata tähän. Sama lapsi tai nuori merkitään vain kerran. | | | | | | |
| 8. Niiden lasten lukumäärä joille on tilastovuoden aikana valmiksi tehty palvelutarpeen arviointi ja jonka yhteydessä on selvitetty lastensuojelun tarve (lasten lkm) LSL 26 § 3 momentti. | | | | | | |
| Nyt kysytään niiden lasten lukumäärää joille on valmiksi tehty palvelutarpeen arviointi ja sillä tarkoitetaan samaa asiaa kuin aiemmin, kun kysyttiin niiden lasten lukumäärää joille oli valmiksi tehty lastensuojelutarpeen selvitys. | | | | | | |

Lasten ja nuorten lukumäärä

| 9. Niiden lasten ja nuorten lukumäärä joille on vuoden aikana laadittu avo- tai jälkhuollon asiakassuunnitelma LSL 30§ | Mikäli samalla lapsella tai nuorella on useampi sama tapahtuma, niin ikä poimitaan viimeisimmän tapahtuman kohdalla. Ikä voidaan poimia myös ajankohdalta 31.12. | | | | | |
|--|--|--------|---------|----------|----------|------------------|
| Lasten ja nuorten lukumäärä merkitään vain kerran myös niissä tapahtumissa joissa asiakassuunnitelma on tehty useampi kuin yksi vuoden aikana. Mukaan luetaan sekä uudet että tarkistettut asiakassuunnitelmat. | 0-2 v. | 3-6 v. | 7-12 v. | 13-15 v. | 16-17 v. | 18 v. täyttäneet |
| 10. Vuoden aikana jälkhuollossa olleiden lasten ja nuorten lukumäärä LSL 75 § | | | | | | |
| Niiden lasten ja nuorten lukumäärä, jotka ovat saaneet jälkhuollon tukioimia sijoituksen jälkeen. | | | | | | |
| 11. Vuoden aikana päättyneet avo- ja jälkhuollon asiakkuudet (lasten ja nuorten lukumäärä) | | | | | | |
| Niiden lasten ja nuorten lukumäärä, joiden asiakkuus lastensuojelun avohuollossa tai jälkhuollossa on päättyne. Velvollisuus jälkhuollon järjestämiseen päättyy viimeistään, kun nuori täyttää 21 vuotta. LSL 75 § | | | | | | |

Poimintoja lastensuojelulaista

Lsl 6 § Lapsi ja nuori

Tässä laissa pidetään lapsena alle 18-vuotiaista ja nuorena 18–20-vuotiaista.³¹

25 c § Ennakkollinen lastensuojeluilmoitus

Ennen lapsen syntyä 25 §:n 1 momentissa mainittujen henkilöiden on salassapitosäännösten estämättä tehtävä ennakkollinen lastensuojeluilmoitus, jos on perusteltua syytä epäillä, että syntävä lapsi tulee tarvitsemaan lastensuojelun tukitoimia välittömästi syntymänsä jälkeen. Kiireellisissä tapauksissa päyvästävänsosiaaliviranomaisen on arvioitava viipymättä ennakkollisen lastensuojeluilmoituksen kohteena olevien henkilöiden sosiaalipalvelujen tarve. Yhteistyössä lastensuojelun sosiaalityöntekijän kanssa voidaan arvioida myös välittömästi lapsen syntyvän jälkeen tarvittavat sosiaalipalvelut.

Lastensuojeluasia tulee vireille ja lastensuojeluasiakkuus alkaa lapsen syntyvän jälkeen siten kuin 26 ja 27 §:ssä säädetään. (30.12.2014/1302)

26 § (30.12.2014/1302) Lastensuojeluasian vireille tulo ja lastensuojelun tarpeen selvittäminen

Lastensuojeluasia tulee vireille hakemuksesta tai kun sosiaalityöntekijä tai muu lastensuojelun työntekijä on saanut muutoin tietää mahdollisesta lastensuojelun tarpeesta olevasta lapsesta. Lastensuojeluasian vireille tulon jälkeen sosiaalityöntekijän tai muun lastensuojelun työntekijän on arvioitava välittömästi lapsen mahdollinen kiireellinen lastensuojelun tarve. Lisäksi on tehtävä sosiaalihuitolain 36 §:n mukainen palvelutarpeen arviointi, jollei arvioinnin tekeminen ole ilmeisen tarpeetonta. Palvelutarpeen arvioinnin yhteydessä selvitetään lastensuojelun tarve, ellei asia ole selvästi luonteeltaan sellainen, ettei lastensuojelun tukitoimia tarvita. Arvion lastensuojelun mukaisen palvelujen ja tukitoimien tarpeesta tekee sosiaalityöntekijä. Sosiaalityöntekijä arvioi lapsen kasvuolosuhteita sekä huoltajien tai muiden lapsen hoidosta ja kasvatuksesta vastaavien henkilöiden mahdollisuuksia huolehtia lapsen hoidosta ja kasvatuksesta. Arviointi tehdään kyseessä olevan tapauksen olosuhteiden edellyttämässä laajuudessa. Arvioinnin tekemiseksi sosiaalityöntekijä voi tarvittaessa olla yhteydessä lapselle läheisiin henkilöihin sekä eri yhteistyötahoihin ja asiantuntijoihin siten kuin sosiaalihuitolain 41 §:ssä säädetään. Palvelutarpeen arvioinnin tekemisessä on noudatettava, mitä sosiaalihuitolain 36 §:ssä säädetään. Arvio on aloitettava viipymättä ja saatettava loppuun ilman aiheetonta viivytystä. Arvio on aloitettava viimeistään arkipäivänä asian vireille tulosta ja sen on valmistuttava viimeistään kolmen kuukauden kuluessa vireille tulosta.

27 § (30.12.2014/1302) Lastensuojelun asiakkuuden alkaminen

Lastensuojeluasiakkuus alkaa, kun sosiaalityöntekijä toteaa palvelutarpeen arvioinnin perusteella, että 1) lapsen kasvuolosuhteet vaarantavat tai eivät turvaa lapsen terveyttä tai kehitystä; taikka 2) lapsi käytäytyksellään vaarantaa terveyttään ja kehitystään; ja 3) lapsi tarvitsee lastensuojelun mukaisia palveluja ja tukitoimia. Lastensuojelun asiakkuus alkaa myös silloin, kun lastensuojeluasian vireille tulon johdosta ryhdytään kiireellisiin toimiin lapsen terveyden ja kehityksen turvaamiseksi tai kun lapselle tai hänen perheelleen muutoin annetaan tässä laissa tarkoitettuja palveluja tai muuta tukea ennen palvelutarpeen arvioinnin valmistumista.

Lsl 30§ Asiakassuunnitelma

Lastensuojelun asiakkaana olevalle lapselle on tehtävä asiakassuunnitelma. (30.12.2014/1302) Asiakassuunnitelma on laadittava ja tarkistettava, ellei siihen ole ilmeistä estettä, yhteistyössä lapsen ja huoltajan sekä tarvittaessa lapsen muun laillisen edustajan, vanhemman, muun lapsen hoidosta ja kasvatuksesta vastaavan taikka lapselle läheisen henkilön sekä lapsen huoltoon keskeisesti osallistuvan tahon kanssa. Asiakassuunnitelmaan kirjataan ne olosuhteet ja asiat, joihin pyritään vaikuttamaan, lapsen ja hänen perheensä tuen tarve, palvelut ja muut tukitoimet, jolla tuen tarpeeseen pyritään vastaamaan, sekä arvioitu aika, jonka kuluessa tavoitteet pyritään toteuttamaan. Asiakassuunnitelmaan on kirjattava myös asianomaisten erilliset näkemykset tuen tarpeesta ja palvelujen sekä muiden tukitoimien järjestämisestä. Asiakassuunnitelma on tarkistettava tarvittaessa, kuitenkin vähintään kerran vuodessa.

Lsl 75 § Lapsen ja nuoren oikeus jälkihuoltoon

Sosiaalihuolosta vastaavan toimielimen on järjestettävä lapselle tai nuorelle tämän luvun mukainen jälkihuolto 40 §:ssä tarkoitettun sijaishuollon päättymisen jälkeen. Jälkihuolto on järjestettävä myös 37 §:ssä tarkoitettun avohuollon tukitoimena tapahtuneen sijoituksen päättymisen jälkeen, jos sijoitus on kestänyt yhtäjaksoisesti vähintään puoli vuotta ja kohdistunut lapseen yksin. Jälkihuoltoa voidaan järjestää myös muulle kuin 1 momentissa tarkoitettulle lastensuojelun asiakkaana oleelle nuorelle. Kunnan velvollisuus jälkihuollon järjestämiseen päättyy viiden vuoden kuluttua siitä, kun lapsi on ollut 1 momentissa tarkoitettun kodin ulkopuolisen sijoituksen päättymisen jälkeen viimeksi lastensuojelun asiakkaana. Velvollisuus jälkihuollon järjestämiseen päättyy viimeistään, kun nuori täyttää 21 vuotta.



www.thl.fi/statistik/barnskydd

Barnskydd 2018 – inlämning av uppgifter

Statistikuppgifterna om barn och unga som placerats utanför hemmet (barnskyddsregistret) och om verksamheten inom öppenvården för år 2018 samlas in elektroniskt via programmet Lasu-Netti på adressen → <https://www3.thl.fi/lasunetti/>. Du ska registrera dig för att kunna använda Lasu-Netti (nya användare) eller logg in om du redan har registrerat dig.

Inloggning till Lasu-Netti

Ny användare

Du ska registrera dig för att kunna använda programmet. Registreringsformuläret finns på webbplatsens första sida på adressen <https://www3.thl.fi/lasunetti/>. Informationen om beviljade användarrättigheter sänds till den e-postadress som du uppgett.

Om du redan har registrerat dig,

vänligen logga in i programmet på adressen <https://www3.thl.fi/lasunetti/> => Logga in => fyll i formuläret. Informationen om beviljade användarrättigheter sänds till den e-postadress som du uppgett.

www.thl.fi

www.thl.fi/statistik/barnskydd

Registrering - ny användare:

 TERVEYDEN JA HYVINVOINNIN LAITOS Suomeksi in English

Lasensuojelu rekisteri
Rekisteröy, tai löpöimäkeellä

Kirjautumistiedot

Sähköpostiosoite
sähköposti@osoite.fi

Salasana

Vahva salasana

Salasana uudelleen

Henkilötiedot

Etunimi
etunimi

Sukunimi
sukunimi

Matkapuhelin
00 999999
Vapaaehtoinen

Organisaatio
organisaatio
organisaation nimi

Yhteisö
yhteisö
Yhteisön nimi

Lisätietoja
Kirjautuminen jossain toisessa olemassaolevassa



Informationen om beviljade /öppnade användarrättigheter sänds till den e-postadress som du uppgett.

Obs! - Om du redan har registrerat dig, använd **samma e-postadress (1)** och **samma lösenord (2)** vid INLOGGNINGEN som förra gången.

Inloggning till Lasu-Netti om du redan har registrerat dig:

 TERVEYDEN JA HYVINVOINNIN LAITOS Suomeksi in English

Lasensuojelu rekisteri
Rekisteröy, tai löpöimäkeellä

Käyttöoikeudet on johtä kunnatilanen tähän palvelukseen. Vahva salasana, sähköpostin ja vahvan salasanan avulla.

Sähköpostiosoite
(1)

Salasana
(2)

Ladattuja

Ytterligare information:
Tuula Kuoppala,
e-post: tuula.kuoppala[at]thl.fi

Jag har glömt mitt lösenord!
Gå in på adressen
<https://www3.thl.fi/lasunetti/> => Logga in =>
Unohdin salasanani (Jag har glömt mitt lösenord).

www.thl.fi



www.thl.fi/statistik/barnskydd

Datinsamling, förteckning över variablerna

KOMMUN (kommunnummer)

- Den betalande kommunen ansvarar för barnet/den unga personen.

EFTERNAMN

- (de fyra första bokstäverna)

PERSONBETECKNING

- Obs! Kontrollera att beteckningen är rätt!

KÖN

1 = Pojke

2 = Flicka

BARNETS/DEN UNGA PERSONENS VÅRDNADESHAVARE

1 = Båda föräldrarna

2 = Mor ensam

3 = Far ensam

4 = Utöver föräldrarna/föräldern en eller flera personer

5 = I stället för föräldrarna/föräldern en eller flera personer

6 = Myndig

7 = Inga uppgifter

GRUNDERNA FÖR BESLUTET OM PLACERING ELLER OMHÄNDERTAGANDE UNDER STATISTIKÄRET

1 = Placering som stödåtgärd inom öppenvården (BSL 37 §), inklusive brådskande placering som stödåtgärd inom öppenvården (37 b §, 30.12.2014/1302)

- Tillsammans med placeringar som stödåtgärd inom öppenvården statistikförs även barn och unga som brådskande placerats som stödåtgärd inom öppenvården (37 b §, 30.12.2014/1302)

- Brådskande placerade barn registreras i punkt 2. = Brådskande placering BSL 38 §

2 = Brådskande placering (BarnskyddsL 38 §)

- **Obs.** Barn och unga som brådskande placerats som stödåtgärd inom öppenvården anmäls i punkt 1.

3 = Omhändertagande (BarnskyddsL 40 §)

- Självständigt stödboende (placeringsplatskod =11) är möjligt under omhändertagandet.

4 = Omhändertagande mot klientens vilja (BarnskyddsL 43 §)

- Barnets vårdnadshavare eller ett barn som fyllt 12 år motsätter sig omhändertagandet.

5 = Eftervård (BarnskyddsL 75 §)

- Ett barn under 18 år kan också vara placerat i det egna hemmet med sina föräldrar (placeringsplatskod = 10).

PLACERINGSPLATSER OCH PLACERINGSFORM

Familjevård:

01=En närstående familj eller en familj barnet är släkt med

- Placering i en närstående familj eller i en familj barnet är släkt med. Uppdragsavtal.

02=Fosterfamilj

- Ett uppdragsavtal har slutits med familjen. En privat familj, som barnet inte känner från tidigare och i vilken barnet bor tillsammans med familjevårdaren.

Vård i professionellt familjehem:

03=Professionellt familjehem

- Familjehem som verkar som ett familjehem som ger familjehemsvård med stöd av tillstånd av Valvira och regionförvaltningsverket (familjehemstillstånd).

04=Professionellt familjehem

- Familjehem, som verkar som barnskyddsanstalt med stöd av tillstånd av Valvira och regionförvaltningsverket (anstaltstillstånd).



www.thl.fi/statistik/barnskydd

Institutionsvård:

05=Barnskyddsinstitution

- Barnhem, specialbarnhem, mottagningshem, ungdomshem

06=Familjerehabiliteringsenhet

- Mödra- och skyddshem samt sådana enheter där barnen är placerade dygnet runt tillsammans med en förälder/föräldrarna eller familjen.

07=Skolhem (**Obs. Se listan nedan**)

Statens skolhem: Sairila, Lagmansgården, Liminka, Sippola och Vuorela.

[<http://www.valtionkoulukodit.fi/toimipisteet.html>]

Privata skolhem: Lauste [<https://lauste.fi/>]

ja Pohjolakoti [http://www.nuortenystavat.fi/yksiköt/koulukoti_pohjolakoti]

08=Inrättning för missbruksbehandling

09=Institution för personer med utvecklingsstörning

Annan:

10=Eget hem (med förälder/föräldrar)

11=Självständigt stödboende

- Stödbostad eller bostad för självständighetsträning

12=Annan placering utom hemmet

- Annan placeringsplats som inte nämnts ovan.

13= Fängelse

- Ett litet barn kan medtas till fängelset med sin föräldern, om det överensstämmer med barnets fördel. Vården av barnet skall ordnas i enlighet med barnets fördel (BarnskyddsL 13 a §).

PLACERINGEN HAR BÖRJAT ddmmåååå

– Ange placeringens begynnelse datum.

PLACERINGEN HAR UPPHÖRT UNDER STATISTIKÅRET ddmmåååå

- Avslutningsdatum anges inte utan lämnas tomt i det fall att placeringen fortgår.

- Avslutningsdatumet ska anges när placeringen upphört.

ALLMÄNT

- Barnet/den unga personen kan bara ha en oavslutad placeringsperiod, d.v.s. en period utan ett avslutningsdatum.
- Bara den senaste placeringsperioden kan vara utan ett avslutningsdatum.
- Alltid när placeringsgrunden eller placeringsplatsen ändras inleds en ny placeringsperiod med ett nytt datum. För den föregående perioden anges ett avslutningsdatum. Till statistiken meddelas alla placeringsperioder och anknytande placeringsuppgifter under kalenderåret i fråga.
- En ung person som har fyllt 18 år kan inte anges som omhändertagen.
- Placering av eftervård eller stödåtgärd inom öppenvården i eget hem (tillsammans med föräldrarna) är i statistiken en möjlig placeringsplats endast för barn, dvs. för personer under 18 år, inte för personer som fyllt 18 år.

De nya barnskyddsuppgifter som THL fått jämförs med de befintliga uppgifterna i databasen.

- Om det i THL databas införs uppgifter om en ny placering av ett barn som har en oavslutad placeringsperiod, dvs. en placering utan avslutningsdatum, anges det automatiskt ett avslutningsdatum för den "gamla" placeringsperioden.
- Placeringsperiodens avslutningsdatum är viktigt och därför inför THL i databasen ett avslutningsdatum (= det föregående statistikårets sista dag, 31.12.åååå) för de placerade barns del som inte ingår i de nya barnskyddsuppgifter som skickas till THL.



www.thl.fi/statistik/barnskydd

Postbeskrivningar av barnskyddets placeringsuppgifter

Textfil (Ascii-format), i vilken variablerna åtskiljs från varandra med semikolon

| | Fältets storlek | Obligatorisk | Tillåtna värden |
|--|-----------------|--------------|-------------------------------------|
| KOMMUN | 3 | | 000-999 |
| EFTERNAMN (eller de fyra första bokstäverna) | 4 | O | 4A |
| PERSONBETECKNING | 11 | O | DDMMÅÅ1an3n1An |
| KÖN | 1 | O | 1,2 |
| Pojke | | | 1 |
| Flicka | | | 2 |
| BARNETS VÅRDNADSHAVARE i slutet av statistikåret eller då placeringen upphört | 1 | O | 1,2,3,4,5,6,7 |
| båda föräldrarna | | | 1 |
| mor ensam | | | 2 |
| far ensam | | | 3 |
| utöver föräldrarna/föräldern en eller flera personer | | | 4 |
| i stället för föräldrarna/föräldern en eller flera personer | | | 5 |
| myndig | | | 6 |
| inga uppgifter | | | 7 |
| PLACERINGSGRUND | 1 | O | 1,2,3,4,5 |
| Placering som stödåtgärd inom öppenvården (BarnskyddsL 37 §), inklusive brådskande placering som stödåtgärd inom öppenvården (37 b §, 30.12.2014/1302) | | | 1 |
| Brådskande placering (BarnskyddsL 38 §) | | | 2 |
| Omhändertagande (BarnskyddsL 40 §) | | | 3 |
| Omhändertagande mot klientens vilja (BarnskyddsL 43 §) | | | 4 |
| Eftervård (BarnskyddsL 75 §) | | | 5 |
| PLACERINGSPLATSER | 2 | O | 01,02,03,04,05,06,07,08,09,11,12,13 |
| En närstående familj eller en familj barnet är släkt med | | | 01 |
| Fosterfamilj | | | 02 |
| Professionellt familjehem (familjehemstillstånd) | | | 03 |
| Professionellt familjehem (institutionstillstånd) | | | 04 |
| Barnskyddsinstitution | | | 05 |
| Famijerehabiliteringsenhet | | | 06 |
| Skolhem | | | 07 |
| Inrättning för missbruksbehandling | | | 08 |
| Institution för personer med utvecklingsstörning | | | 09 |
| Eget hem (med förälder/bröder) | | | 10 |
| Självständigt stödboende | | | 11 |
| Annan placering utom hemmet | | | 12 |
| Fängelse (Placering av barn på fängelsets familjeavdelning, BarnskyddsL 13 a §) | | | 13 |
| PLACERINGEN HAR BÖRJAT | 8 | O | DDMMÅÅÅÅ |
| ddmmåååå | | | |
| PLACERINGEN HAR UPPHÖRT UNDER STATISTIKÅRET | 8 | | |
| ddmmåååå | | | DDMMÅÅÅÅ |

Statistik om verksamheten inom barnskyddets öppenvård 2018

OBS! - Barnskyddslagen bestämmer innehållet i insamlingen av statistiska data.

Antal anmälningar

| | |
|---|--|
| 1. Under året inkomna barnskyddsanmälningar (antal anmälningar) BSL 25 § Barnskyddsanmälan har registrerats i ett separat register över barnskyddsanmälningar. Antal barnskyddsanmälningar som inkommit under statistikåret. Flera anmälningar kan ha gjorts om ett och samma barn. Alla anmälningar som har gjorts under statistikåret medräknas. | |
| 2. Kontakter med socialvården för bedömning av stödbehovet under året (antal kontakter) BSL 25 a § (30.12.2014/1302) Antal kontakter under statistikåret. Uppgiften som nu efterfrågas motsvarar den tidigare uppgiften "begäran om utredning av behovet av barnskydd". Det kan förekomma flera kontakter som berör ett och samma barn, alla kontakter som tagits under statistikåret medräknas (berör inte barnskyddsanmälningar, de anges separat i punkt 1). | |
| 3. Under året inkomna föregripande barnskyddsanmälningar (antal anmälningar) BSL 25 c § Antal föregripande barnskyddsanmälningar som inkommit under statistikåret. Flera anmälningar kan ha gjorts om en och samma person. Alla anmälningar som har gjorts under statistikåret medräknas. | |

Antal barn

| | | | | | | | |
|--|--|--------|--------|---------|----------|----------|--------------|
| 4. Antal barn för vilka barnskyddsanmälan har gjorts under året BSL 25 § Anmälan om barnet har registrerats i ett separat register över barnskyddsanmälningar. Antalet barn anges efter åldersgrupp. Varje barn antecknas bara en gång, även om mer än en anmälan har gjorts om det. | Om ett och samma barn har flera likadana händelser, så väljs åldern vid den senaste händelsen. Åldern vid tidpunkten 31.12. kan också väljas | 0-2 år | 3-6 år | 7-12 år | 13-15 år | 16-17 år | 18 år fyllda |
| 5. Antal barn för vilka en kontakt har tagits med socialvården för bedömning av stödbehovet under året Antalet barn anges efter åldersgrupp. Varje barn antecknas bara en gång, även om mer än en kontakt har tagits om ett och samma barn under året. De barn för vilka en barnskyddsanmälan har gjorts, antecknas i punkt 4. | | | | | | | |
| 6. Klientrelationer inom barnskyddets öppenvård som inlett under året (antal barn) BSL 27 § Antalet barn vars klientrelation inleddes under statistikåret. En klientrelation inom barnskyddet inleddes när åtgärder vidtas i brådskande ordning eller när man utifrån en bedömning av servicebehovet konstaterar att service/stödåtgärder behövs enligt barnskyddslagen innan bedömningen av servicebehovet är klar. | | | | | | | |
| 7. Barn som under året har varit klienter inom öppenvården (antal barn). Antal barn och unga som har varit klienter inom barnskyddets öppenvård under statistikåret. De som omfattades av eftervården anges i punkt 10, de registreras alltså inte här. Varje barn och ung person anges endast en gång. | | | | | | | |
| 8. Antal barn för vilka en bedömning av servicebehovet och i samband med den en utredning om barnskyddsbehovet har färdigställts under året (antal barn) 26 § 3 mom. i BSL. Här efterfrågas antalet barn för vilka en bedömning av servicebehovet har blivit klar, och med det avses samma sak som tidigare när man frågade efter antalet barn för vilka en utredning om barnskyddsbehovet har blivit klar. | | | | | | | |

Antal barn och unga

| | | | | | | | |
|---|--|--------|--------|---------|----------|----------|--------------|
| 9. Antal barn och unga för vilka en klientplan inom öppen- eller eftervården har upprättats under året BSL 30 § Antalet barn och unga anges endast en gång även i det fall det rör flera år en klientplan har upprättats under året. Både nya klientplaner och klientplaner som sätts över medräknas. | Om ett och samma barn har flera likadana händelser, så väljs åldern vid den senaste händelsen. Åldern vid tidpunkten 31.12. kan också väljas | 0-2 år | 3-6 år | 7-12 år | 13-15 år | 16-17 år | 18 år fyllda |
| 10. Antal barn och unga som har varit i eftervård under året BSL 75 § Antal barn och unga som har fått stödåtgärder inom eftervården efter påseeringen. | | | | | | | |
| 11. Klientrelationer inom öppen- och eftervården som har upphört under året (antalet barn och unga) Antalet barn och unga vars klientrelation inom barnskyddets öppenvård eller eftervård har upphört. Skyldigheten att ordna eftervård upphör senast när den unga personen fyller 21 år. BSL 75 § | | | | | | | |

Applöck ur barnskyddslagen

BSL 6 § Barn och ung person

Som barn anses i denna lag den som inte fyllt 18 år och som ung person den som är 18–20 år.

25 c § Förregistrande barnskyddsansmälan

Om det finns grundad anledning att misstänka att ett ofött barn omedelbart efter sin födelse kommer att behöva stödåtgärder inom barnskyddet ska de personer som nämns i 25 § 1 mom. utan hinder av sekretessbestämmelserna före barnets födelse göra en förregistrande barnskyddsansmälan. I brådskande fall ska den jourhavande socialmyndigheten utan dröjsmål bedöma behovet av socialservice för dem som är föremål för en förregistrande barnskyddsansmälan. Dessutom kan en bedömning av vilken socialservice som kommer att behövas omedelbart efter barnets födelse göras i samarbete med en socialarbetare inom barnskyddet.

Ett barnskyddsärende och en klientrelation inom barnskyddet inleds efter barnets födelse, i enlighet med vad som bestäms i 26 och 27 §. (30.12.2014/1302)

26 § (30.12.2014/1302) Inledande av ett barnskyddsärende och utredning av barnskyddsbehovet

Ett barnskyddsärende inleds på ansökan eller när en socialarbetare eller någon annan anställd inom barnskyddet på något annat sätt fått kännedom om ett barn som eventuellt är i behov av barnskydd. Efter att ett barnskyddsärende har inlett ska socialarbetaren eller någon annan anställd inom barnskyddet omedelbart bedöma barnets eventuella brådskande behov av barnskydd. Dessutom ska en bedömning av servicebehovet enligt 36 § i socialvårdslagen göras, om det inte är uppenbart onödigt att göra en bedömning. I samband med bedömningen av servicebehovet utreds barnskyddsbehovet, om inte ärendet tydligt är av sådan karaktär att stödåtgärder inom barnskyddet inte behövs. En bedömning av behovet av tjänster och stödåtgärder enligt barnskyddslagen görs av en socialarbetare. Socialarbetaren bedömer barnets uppväxtförhållanden samt vilka möjligheter vårdnadshavarna eller andra personer som svarar för barnets vård och fostran har att sörja för barnets vård och fostran. Bedömningen görs i den omfattning som omständigheterna i det aktuella fallet förutsätter. För att göra bedömningen kan socialarbetaren vid behov stå i kontakt med barnet närstående personer samt med olika samarbetspartner och experter enligt vad som förskrivs i 41 § i socialvårdslagen. Vid bedömningen av servicebehovet ska bestämmelserna i 36 § i socialvårdslagen följas. Bedömningen ska påbörjas utan dröjsmål och slutföras utan ogrundat dröjsmål. Bedömningen ska påbörjas senast den sjunde vardagen efter det att ärendet har inlett, och den ska bli klar senast tre månader från inledningen.

27 § (30.12.2014/1302) Inledande av en klientrelation inom barnskyddet

En klientrelation inom barnskyddet börjar när en socialarbetare utifrån en bedömning av servicebehovet konstaterar att 1) barnets uppväxtförhållanden äventyrar eller inte tryggar barnets hälsa eller utveckling, eller 2) barnet genom sitt beteende äventyrar sin hälsa och utveckling, och 3) barnet behöver tjänster och stödåtgärder enligt barnskyddslagen. En klientrelation inom barnskyddet börjar också då när brådskande åtgärder vidtas för att trygga barnets hälsa och utveckling till följd av att ett barnskyddsärende inlett eller när barnet eller barnets familj annars får service eller annat stöd som avses i denna lag innan bedömningen av servicebehovet blivit färdig.

BSL 30 § Klientplan

För ett barn som är klient inom barnskyddet ska en klientplan göras upp. (30.12.2014/1302) Klientplanen ska, om det inte finns något uppenbart hinder för det, göras upp och ses över i samråd med barnet och vårdnadshavaren samt vid behov med en annan laglig företrädare för barnet, föräldrarna, någon annan person som svarar för barnets vård och fostran eller står barnet nära samt centralt deltar i vårdnaden om barnet. I klientplanen antecknas de förhållanden och omständigheter som man försöker påverka, barnets och familjens behov av stöd, tjänster och andra stödåtgärder genom vilka man avser att möta stödbehovet samt den tid inom vilken man uppskattar att målen kan uppnås. I klientplanen ska även antecknas de berördas avvikande meningar om behovet av stöd och ordnandet av tjänster och andra stödåtgärder. Klientplanen ska ses över vid behov, dock minst en gång om året.

BSL 75 § Barns och ungas personers rätt till eftervård

Sedan vård utom hemmet enligt 40 § har avslutats skall det organ som ansvarar för socialvården ordna eftervård enligt detta kapitel för barnet eller den unga personen. Eftervård skall också ordnas sedan en placering som stödåtgärd inom öppenvården enligt 37 § har avslutats, om placeringen varit minst ett halvt år utan avbrott och berört enbart barnet. Eftervård kan också ordnas för en annan än en sådan ung person som enligt 1 mom. varit klient hos barnskyddet. Kommunens skyldighet att ordna eftervård upphör när fem år har förflytt från det att barnet sedan en placering utom hemmet enligt 1 mom. avslutades senast har varit klient hos barnskyddet. Skyldigheten att ordna eftervård upphör senast när den unga personen fyller 21 år.