

Matti Piispa • Piia Jallinoja  
Satu Helakorpi • Antti Uutela

# HUUMEKONTAKTIT, HUUMEMIELIPITEET, HUUMEKAMPANJA

Tutkimus aikuisista suomalaisista vuonna 2004

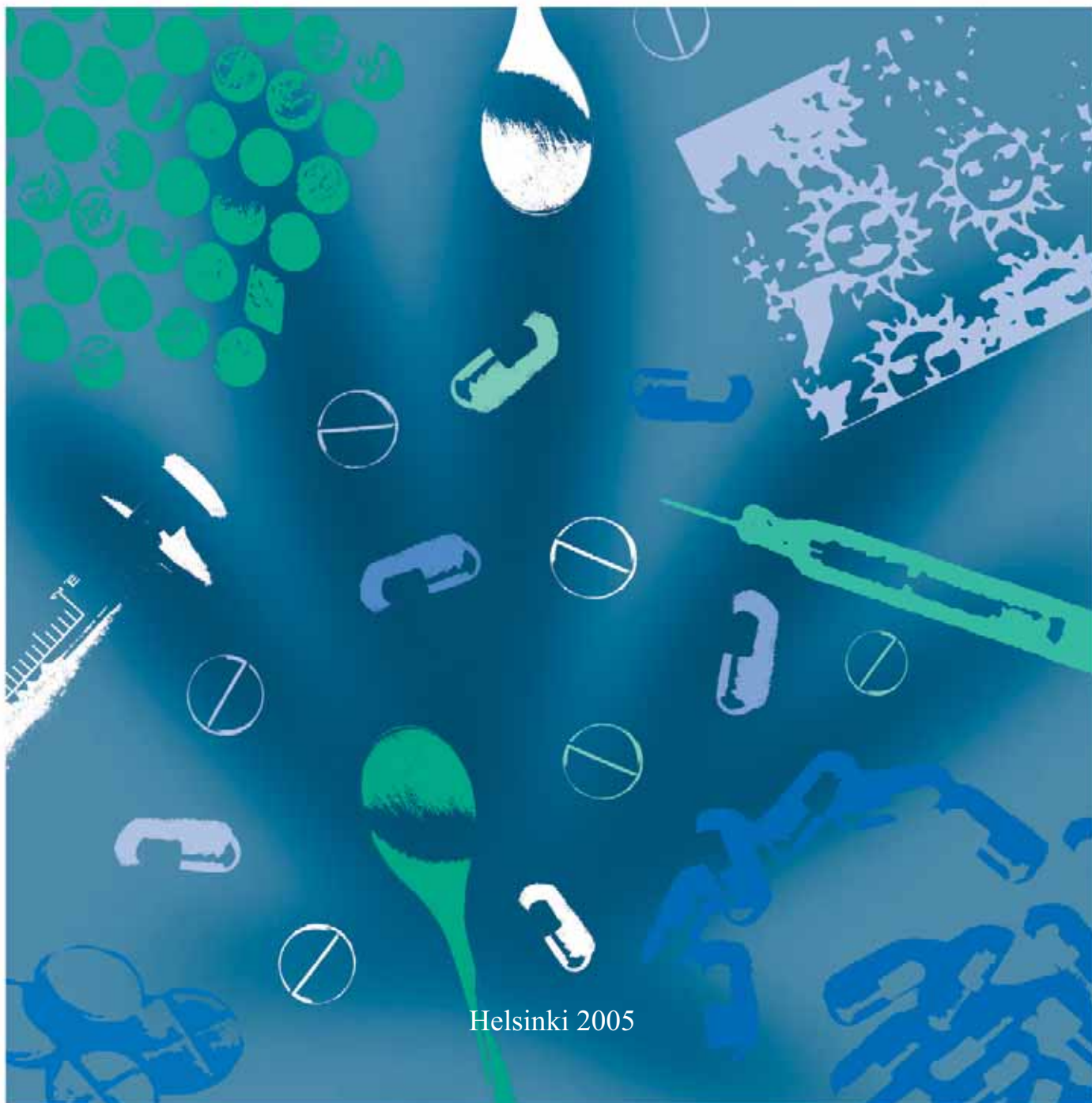

Helsinki 2005



Kansanterveyslaitos  
Folkhälsoinstitutet  
National Public Health Institute

Kansanterveyslaitoksen julkaisuja

B 1 / 2005

Publications of the National Public Health Institute

---

Matti Piispa, Piia Jallinoja, Satu Helakorpi, Antti Uutela

**HUUMEKONTAKTIT, HUUMEMIELIPITEET,  
HUUMEKAMPANJA**

Tutkimus aikuisista suomalaisista vuonna 2004

**Contacts with and attitudes towards illicit drugs,  
and the nationwide drug campaign**

A report on the Finnish adult population, 2004

Kansanterveyslaitos  
Epidemiologian ja terveyden edistämisen osasto  
Terveyden edistämisen tutkimusyksikkö  
KTL-National Public Health Institute, Finland  
Department of Epidemiology and Health Promotion  
Health Promotion Research Unit

Helsinki 2005

**Publications of the National Public Health Institute  
KTL B1/2005**

**Copyright National Public Health Institute**

**Kannen kuva - cover graphic Irene Manninen**

**Julkaisija-Utgivare-Publisher**

**Kansanterveyslaitos (KTL)**

Mannerheimintie 166

00300 Helsinki

Puh. vaihde (09) 474 41, telefax (09) 4744 8408

**Folkhälsoinstitutet**

Mannerheimvägen 166

00300 Helsingfors

Tel. växel (09) 474 41, telefax (09) 4744 8408

**National Public Health Institute**

Mannerheimintie 166

00300 Helsinki

Telephone +358 9 474 41, telefax +358 9 4744 8408

ISBN 951-740-493-X (print)

ISSN 0359-3576

ISBN 951-740-494-8 (pdf)

<http://www.ktl.fi/portal/suomi/julkaisut>

Edita Prima Oy, Helsinki 2005

Piispa, M., Jallinoja, P., Helakorpi, S., Uutela, A.: Huumekontaktit, huumemielipiteet, huumekampanja. Tutkimus aikuisista suomalaisista vuonna 2004. Kansanterveyslaitoksen julkaisuja B1/2005, 60 sivua ISBN 951-740-493-X; 951-740-494-8 (pdf); ISSN 0359-3576 <http://www.ktl.fi/portal/suomi/julkaisut>

## TIIVISTELMÄ

Tutkimus perustuu Kansanterveyslaitoksen vuosittain toteuttamaan, 5000 henkilön edustavalle satunnaisotokselle suunnattuun postikyselyyn 15-64 -vuotiaiden suomalaisten terveyteen vaikuttavista elintavoista. Vuoden 2004 kyselyyn vastasi 3369 henkilöä, joten vastausprosentiksi muodostui 68.

Kyselyssä 17 prosenttia vastaajista ilmoitti tietävänsä tuttaviansa joukossa ainakin yhden huumeita kokeilleen henkilön, ja 6 prosenttia ilmoitti kohdanneensa huumetarjontaa. Selvästi keskimääräistä korkeammat nämä osuudet olivat 15-24 -vuotiailla. Toisaalta ne ovat erityisesti nuorissa ikäryhmissä viime vuosina alentuneet. Tämä voi olla merkki siitä, että huumeiden käytön kasvukehitys Suomessa olisi tasaantumassa.

Huumeiden käyttöä Suomessa piti vakavana ongelmana 81 prosenttia vastaajista, ja 72 prosenttia arveli käytön lisääntyvän lähitulevaisuudessa. Nuorissa ikäryhmissä ja isoissa kaupungeissa huumehuoli oli pienempää kuin vanhemmissa ikäryhmissä ja maaseudulla. Kuitenkin 15-24 -vuotiaidenkin ikäryhmässä yli puolet piti huumeiden käyttöä vakavana ongelmana ja ennakoivat käytön lisääntyvän.

Viime vuosina huumeiden käytön vakavaksi ongelmaksi arvioineiden ja käytön lisääntymistä ennakoineiden osuudet ovat jonkin verran alentuneet. Selvintä arvioiden lieventyminen on ollut nuorimmissa ikäryhmissä. Huumeiden käyttöön ja haittoihin on varsinkin nuorten kaupunkilaisten ympyröissä alettu tottua. Käytön kulttuurista hyväksymistä arvioiden ja mielipiteiden muutokset eivät kuitenkaan merkitse.

Suomalaisten huumeasenteiden tiukkuutta osoittaa myös se, että hieman yli kolmasosa vastaajista oli sitä mieltä, että huumeita ei pidä erottaa miedoiksi ja koviksi. Heroiinia, LSD:tä, kokaiinia, amfetamiinia ja ekstaasia enemmistö piti kovina huumeaineina, ja vain hasista/marihuanaa mietona.

Valtakunnallisen huumekampanjan sanoi havainneensa 38 prosenttia vastaajista; isojen kaupunkien nuorten keskuudessa havainneiden osuus oli kuitenkin paljon suurempi. Havainneista noin viidesosa sanoi käyneensä keskusteluja kampanjan johdosta ja alle kymmenesosa saaneensa kampanjasta uutta tietoa. Nämä ovat tavanomaisia tuloksia yksittäisen kampanjan vaikuttavuutta mitattaessa.

Asiasanat: huume tutkimus; huumekontaktit, huumemielipiteet; huumekampanja

Piispa, M., Jallinoja, P., Helakorpi, S., Uutela, A.: Huumekontaktit, huume mielipiteet, huume kampanja. Tutkimus aikuisista suomalaisista vuonna 2004. Folkhälsoinstitutets publikationer, B1/2005, 60 sidor. ISBN 951-740-493-X; 951-740-494-8 (pdf); ISSN 0359-3576 <http://www.ktl.fi/portal/suomi/julkaisut/>

## SAMMANDRAG

Undersökningen är baserad på en enkät om 15–64 åriga finländares levnadsvanor, som påverkar hälsan. Folkhälsoinstitutet gör enkäten årligen och den riktar till ett representativt sampel på 5 000 personer. År 2004 svarade 3 369 personer på enkäten och svarsprocenten var således 68.

Av respondenterna kände 17 procent till åtminstone en bekant som hade provat på droger och 6 procent meddelade att de blivit erbjudna droger. I åldersgruppen 15–24 år var andelarna klart högre än genomsnittet. Andelarna har under de senaste åren dock sjunkit särskilt i de lägre åldersklasserna. Detta kan vara ett tecken på att tillväxten i drogbruket i Finland håller på att jämnas ut.

Hela 81 procent av dem som svarade ansåg att droganvändningen var ett allvarligt problem och 72 procent trodde att användningen ökar i den närmaste framtiden. Bland de yngre och i stora städer var oron för drogerna mindre än bland de äldre och på landsorten. Trots detta ansåg hälften av 15–24-åringarna att droganvändning är ett allvarligt problem och förutspådde att användningen ökar.

Under de senaste åren har andelen personer som anser att droganvändningen är ett allvarligt problem och som förutspått en ökning i användningen minskat något. Det är i synnerhet i de yngre åldersgrupperna man ser en lindring av åsikterna. Särskilt unga stadsbor har blivit vanare vid drogbruk och skadeverkningar. Förändringarna i framtidssynen och åsikterna innebär dock inte ett kulturellt godkännande av drogbruk. Finländarnas stränga inställning till droger belyses också av att något mer än en tredjedel av respondenterna ansåg att drogerna inte ska indelas i mjuka och hårda. Majoriteten anser att heroin, LSD, kokain, amfetamin och extacy är hårda droger och hasch/marijuana mjuka.

Av dem som svarade hade 38 procent noterat den nationella drogkampanjen. Bland ungdomarna i storstäderna var andelen dock mycket större. Av dem som observerat kampanjen hade ungefär en femtedel fört diskussioner utgående från kampanjen och en tiondel hade fått ny information. Dessa resultat är normala då man mäter en kampanjs effekt.

Ämnesord: drogforskning; drogkontakter; drogåsikter; drogkampanj

Piispa, M., Jallinoja, P., Helakorpi, S., Uutela, A.: Contacts with and attitudes towards illicit drugs, and the nationwide drug campaign. A report on the Finnish adult population, 2004. Publications of the National Public Health Institute, B1/2005, 60 pages ISBN 951-740-493-X; 951-740-494-8 (pdf-version); ISSN 0359-3576 <http://www.ktl.fi/portal/suomi/julkaisut>

## **ABSTRACT**

The report is based on the postal survey (n=5000) on health behaviour conducted yearly by the National Public Health Institute (KTL). The present report gives basic results for 2004. A total of 3,369 respondents were included in the study (response rate 68%).

Seventeen per cent of the respondents reported that they knew someone among their acquaintances who had used illicit drugs during the preceding year, and 6% reported that they had been offered illicit drugs. These proportions were significantly higher among 15–24-year-olds than among older respondents. However, such contacts with drugs have decreased during the past few years, especially among the young. This may be a sign that the growth in drug use is levelling off in Finland.

Eighty-one per cent of the respondents considered that the use of drugs is a serious problem in Finland, and 72% anticipated that the use of illicit drugs will increase in the near future. Among younger age groups and in big cities fewer people were concerned about drugs than among older age groups and in the countryside. However, even among the 15–24-year-olds more than half considered that drug use is a serious problem and anticipated that it will increase.

Since 2001, there has been a decrease in the proportion of those who consider drug use a serious problem and who estimate that it will increase. This decrease has been the most clear in the younger age group: among young city dwellers there has been some habituation to the use of drugs and its negative side effects. However, this does not mean cultural acceptance of use. Moreover, negative attitudes towards illicit drugs among Finns are exemplified by the fact that one third of the respondents were of the opinion that drugs should not be classified as hard or soft. The majority of the respondents considered heroine, LSD, cocaine, amphetamine and ecstasy hard drugs, whereas cannabis was considered a soft more often than a hard drug.

38% of the respondents reported that they had noticed the nationwide drug campaign; among young respondents in big cities the proportion was significantly higher. One fifth of those who had noticed the campaign had discussed about it, and one in ten had received new drug related information from the campaign. These are usual figures as regards any single campaign.

**Keywords:** drug research, contacts with illicit drugs, attitudes towards illicit drugs, drug campaign



## SISÄLLYS – CONTENTS

TIIVISTELMÄ

SAMMANDRAG

ABSTRACT

|     |   |    |
|-----|---|----|
| 1   | JOHDANTO .....                                      | 1  |
| 2   | TUTKIMUSAINEISTO JA -MENETELMÄT .....               | 4  |
| 3   | HUUMEKONTAKTIT JA HUUMEMIELIPITEET .....            | 5  |
| 3.1 | Huumekontaktit .....                                | 5  |
| 3.2 | Huumeongelman havaittu vakavuus .....               | 8  |
| 3.3 | Kovat ja miedot huumeet .....                       | 12 |
| 4   | HUUMEKAMPANJAN VIRITTÄVYYS .....                    | 15 |
| 4.1 | Kampanjan havaitseminen .....                       | 16 |
| 4.2 | Keskustelut ja uusi tieto .....                     | 19 |
| 5   | YHTEENVETO JA POHDINTA .....                        | 20 |
|     | KIRJALLISUUS .....                                  | 25 |
|     | LIITE 1: AVTK-TUTKIMUKSEN HUUMEKYSYMYKSET 2004..... | 27 |
|     | LIITE 2: TAULUKOT - TABLES.....                     | 29 |





## 1 JOHDANTO

Laittomien huumausaineiden käytöstä tuli yhteiskunnallinen ongelma Suomessa ensimmäisen kerran 1960-luvulla. Kannabiksen käyttöön ja pääkaupunkiseudulle vahvasti painottunut "ensimmäinen huumeaalto" (Partanen & Metso 1999, Salasuo 2004) nousi huippuunsa 1960- ja 1970-lukujen taitteessa, mutta hiipui sen jälkeen nopeasti. Suuren osan 1970-luvusta ja koko 1980-luvun huumeiden käyttö pysyi Suomessa vähäisenä (Hakkarainen 1992, 58-97). 1990-luvulla sen sijaan nousi "toinen huumeaalto", joka nostatti niin käytön kuin haitatkin uudelle tasolle. Ainakaan toistaiseksi ei ole saatu luotettavia merkkejä tämän aallon tyyntymisestä. Tutkijoiden keskusteluissa onkin tuotu esiin ajatus, että nykyisissä huumeilmiöissä ei ole kyse ohimenevästä aallosta, vaan "merenpinnan pysyvistä noususta" (Salasuo & Seppälä 2001).

Toisen huumeaallon luonteesta on saatu varsin yksityiskohtainen kuva tutkimusten ja virallisten rekisterien avulla. Vuosina 1992, 1996, 1998 ja 2002 tehtyjen koko väestölle suunnattujen kyselytutkimusten (Kontula & Koskela 1992, Kontula 1997, Partanen & Metso 1999, Hakkarainen & Metso 2003) perusteella tiedetään, että huumeita ainakin kerran elämässään kokeilleiden osuus 15-69 -vuotiaista suomalaisista kaksinkolminkertaistui kymmenessä vuodessa: miesten keskuudessa osuus nousi 7 prosentista 14 prosenttiin ja naisten keskuudessa 4 prosentista 11 prosenttiin. Nämä luvut kuvaavat ennen kaikkea kannabiksen kokeilua ja käyttöä. Huumeita viimeksi kuluneen vuoden aikana kokeilleiden osuus kasvoi myös 1990-luvulla, mutta on viime vuosina pysytellyt miehillä 4 prosentissa ja naisilla 2 prosentissa.

Myös amfetamiinien ja opiaattien ongelmakäyttäjien määrä on kasvanut toisen huumeaallon aikana. Neljän rekisterin perusteella tehdyn tilastollisen arvion (Partanen ym. 2004) mukaan heitä oli vuonna 2002 koko maassa noin 16 000 - 21 000, joista 70-75 prosenttia käytti amfetamiineja. Vuonna 1999 arvioitu lukema oli 11 000 - 14 000 ongelmakäyttäjää; kasvua näyttäisi viime vuosina tapahtuneen erityisesti opiaattien käyttäjäluvuissa ja amfetamiinien osalta 26-35 -vuotiailla. Naisten osuus vuoden 2002 arvioissa oli noin 25 prosenttia, 15-25 -vuotiaiden nuorten osuus kummassakin aineryhmässä 40-45 prosenttia ja Etelä-Suomessa asuvien osuus 60-70 prosenttia.

Rekisteritietojen mukaan ongelmakäyttöön liittyvät huumehaitat - kuolemantapaukset, sairastavuus, tartuntataudit, rikollisuus - moninkertaistuivat 1990-luvun aikana. Tämän vuosituhannen puolella haittaluvuissa sen sijaan on ollut havaittavissa tasaantumista ja jopa vähenemistä (ks. Virtanen 2004). Monien epävarmuustekijöiden vuoksi - mm. käyttökulttuurien ja viranomaistoiminnan muutokset vaikuttavat rekisteröityviin haittoihin - on kuitenkin ennenaikaista arvioida, onko huumeongelmissa tapahtunut käänne parempaan.

Yleisintä huumeiden käyttö on Suomessa ollut 20-29 -vuotiaiden keskuudessa. Tässä ikäryhmässä kannabista joskus kokeilleiden osuus kohosi vuosina 1992-2002 12 prosentista 29 prosenttiin (Hakkarainen & Metso 2003, 248). Pääkaupunkiseudulla huumeiden käyttö on jatkuvasti ollut yleisempää kuin muualla maassa. Merkittävä uusi piirre vuoden 2002 tutkimuksen tuloksissa oli amfetamiinin ja ekstaasin käytön selvä lisääntyminen nuoremmassa ikäryhmässä; yleisintä niidenkin käyttö oli 20-29 -vuotiaiden keskuudessa. Muutoksen taustalla on Euroopassa 1990-luvulla levinnyt nuorten uusi juhlimis- ja klubikulttuuri, johon erityisesti stimuloivat huumeet kytkeytyvät aiempaa tiiviimmin (ks. Salasuo 2004).

Myös tiedot huumeiden ensikokeilujen ajankohdista osoittavat, että Suomen toinen huumeaalto on ollut sukupolvi-ilmiö (ks. Hakkarainen & Metso 2003). Uusia huumeiden kokeilijoita on tullut lähinnä 1970- ja 1980-luvuilla syntyneistä ikäryhmistä, jotka ovat eläneet nuoruuttaan 1990-luvulla ja 2000-luvun alussa. Tämän sukupolven huume-kokeilujen lisääntyminen voidaan nähdä osana laajempaa kulttuurista muutosta, kulutuksen ja elämysten ahmimisen korostumista. Suomalaisnuorten huumeiden käyttö on kyselytutkimusten valossa kuitenkin edelleen valtaosaltaan satunnaista, yhteen tai muutamaankäyttökertaan rajoittuvaa kokeilua. Viimeaikaista käyttöä kuvaavat lukemat ovat pysytelleet 1970- ja 1980-luvuilla syntyneidenkin joukossa varsin pieninä.

Toisen huumeaallon myötä huumeista tuli Suomessa suuri huolenaihe. Tästä kertovat esimerkiksi seuraavat 1990-luvun ja vuoden 2002 väestökyselyjen (ks. Kontula & Koskela 1992, Kontula 1997, Partanen & Metso 1999, Hakkarainen & Metso 2004) tulokset:

- Vain noin kymmenesosa vastaajista on pitänyt huumeita valtakunnan tasolla vähäisenä tai olemattomana ongelmana; suurena ongelmana niitä on pitänyt vuoden 1996 kyselyssä 30 prosenttia ja vuoden 2002 kyselyssä runsaat 40 prosenttia vastaajista.

- Muiden ihmisten huumeiden käytön vuoksi väkivallan kohteeksi joutumista pelkäävien osuus on vuosina 1992-2002 noussut noin 20 prosentista 40 prosenttiin.
- Vain 4-8 prosenttia vastaajista on arvioinut vuosien 1996 ja 2002 kyselyissä heroiinin ja amfetamiinin kokeilun ja kannabiksen säännöllisen käytön riskit vähäisiksi; kannabiksen kokeilun riskit vähäisiksi arvioineiden osuus sen sijaan on noussut 26 prosentista 34 prosenttiin.

Viimeksi mainittu tulos viittaa siihen, että kannabista koskevat arviot ovat lievempiä kuin muihin huumeisiin liittyvät kannanotot ja tämä ero on viime vuosina kasvanut. Mistään yleisestä "huolettomuudesta" ei kuitenkaan kannabiksen kokeilunkaan kohdalla voida puhua.

Huumeita kohtaan tunnettu huoli on heijastunut huumeepoliittisissa mielipiteissä, ja Suomen tiukka kontrollilinja on saanut vankan tuen. Esimerkiksi mahdollisuutta ostaa laillisesti kannabista on vastustanut vuosien 1998 ja 2002 kyselyissä noin 90 prosenttia vastaajista, kovien huumeiden laillistamista liki jokainen, ja hasiksen polttamista on pitänyt rangaistavana tekona vuosina 1992 ja 1996 kolme neljäsosaa, vuosina 1998 ja 2002 kaksi kolmasosaa vastaajista (Partanen & Metso 1999, 147; Hakkarainen & Metso 2004, 48). Suhtautuminen kannabikseen on tässäkin siis lievempää kuin suhtautuminen muihin huumeisiin, ja kannabikseen liittyvät mielipiteet ovat hieman vapaamielistyneet viime vuosina. Suuri enemmistö kuitenkin kannattaa edelleen tiukkaa kannabiskontrollia.

Naiset ja vanhemmat ikäpolvet ovat olleet arvioissaan ja asenteissaan jatkuvasti huolettuneempia ja tiukempia kuin miehet ja nuoremmat polvet. Ikäryhmäerot ovat korostuneet kannabiksen kohdalla. Vuoden 2002 kyselyssä kannabiksen kokeilun riskejä piti 15-24 -vuotiaista vähäisinä 53 prosenttia, yli 45-vuotiaista 21 prosenttia, ja oikeutta käyttää ja laillisesti ostaa kannabista kannatti 15-24 -vuotiaista noin neljäsosa, yli 45-vuotiaista 5 prosenttia. Kannabisasenteiden vapaamielistyminen on ollut huumeiden kokeilun yleistymisen tapaan sukupolvi-ilmiö, joka on rajoittunut lähinnä 1970- ja 1980-luvuilla syntyneisiin. Alueellisissa vertailuissa on puolestaan tullut esiin se, että Suomen huumeongelman ovat kokeneet suurimmaksi maaseudun ja pienten paikkakuntien asukkaat, joilla yleensä on vähiten omakohtaista kosketusta ongelmiin (ks. Hakkarainen & Metso 2004, 41-42).

Sukupuoli-, ikäryhmä- ja aluevertailut sekä kannabis/muut huumeet -vertailut ovat myös tämän aikuisväestön terveyskäyttätymiskyselyyn (ks. luku 2) perustuvan raportin keskeistä sisältöä. Kiinnitämme erityistä huomiota huumekontakteissa ja huumemielipiteis-

sä viime vuosina tapahtuneisiin muutoksiin (luku 3) ja tutkimme huumevalistuksen mahdollisuuksia selvittämällä vuosina 2001-2004 toteutetun valtakunnallisen huume-kampanjan havaitsemista ja virittävyyttä (luku 4). Loppuluvussa (luku 5) kertaamme tärkeimmät tuloksemme ja pohdimme, mitä ne kertovat toisen huumeaallon ja sen synnyttämän huumehuolen kehityksestä Suomessa.

## 2 TUTKIMUSAINEISTO JA -MENETELMÄT

Kansanterveyslaitoksen Epidemiologian ja terveyden edistämisen osasto on toteuttanut vuodesta 1978 alkaen keväisin seurantatutkimuksen suomalaisen aikuisväestön terveyteen vaikuttavista elintavoista (lyhennettynä AVTK). Aineiston keräämiseksi on poimittu 5000 henkilön tilastollisesti edustava satunnaisotos 15-64 -vuotiaista, maassa pysyvästi asuvista Suomen kansalaisista; laitoksissa asuvat suomalaiset on rajattu otoksen ulkopuolelle. Keväällä 2004 kyselylomake postitettiin tutkittaville 15. huhtikuuta, ja vastaamatta jättäneille lähetettiin kolme uusintakyselyä (6. ja 27. toukokuuta ja 17. kesäkuuta).

Postikyselyiden vastausaktiivisuus on viime vuosina yleisesti alentunut (ks. esim. Hakkarainen & Metso 2003, 246). Tätä taustaa vasten Kansanterveyslaitoksen AVTK-tutkimusten vastausprosentti on - alentumisestaan huolimatta - pysynyt 2000-luvullakin varsin hyvänä: vuonna 2001 se oli 70, vuonna 2002 65 ja vuonna 2003 67. Kevään 2004 kyselyyn vastasi 3369 henkilöä, joten vastausprosentiksi muodostui tällä kertaa 68. Vastanneiden osuus oli työikäisille tavanomaiseen tapaan naisilla selvästi korkeampi (74 prosenttia, n=1833) kuin miehillä (61 prosenttia, n=1536). Ikäryhmistä aktiivisin oli 55-64 -vuotiaat, joiden vastausprosentiksi muodostui 76. Eniten vastaamatta jättäneitä puolestaan oli 15-24- ja 35-44 -vuotiaiden miesten ikäryhmissä, joissa lomakkeen palautti täytettynä vain niukka (54-55 prosentin) enemmistö. (Ks. tarkemmin Helakorpi ym. 2004; vastanneiden lukumäärä taustamuuttujien mukaan esitetään liitetaulukoissa 1A-B.)

AVTK-tutkimusten erityinen vahvuus on niiden toistaminen vuosittain jo 27 vuoden ajan. Vuodesta toiseen samalla tavalla muotoillut kysymykset ovat mahdollistaneet sekä pitkän että lyhyen aikavälin muutosten erittelyn. Huumeisiin liittyviä kysymyksiä

AVTK on sisältänyt vuodesta 1996 lähtien. Yksityisesti ja nimettömästi vastattavaan lomakekyselyyn perustuvana se on ollut esimerkiksi haastattelututkimuksia parempi keino selvittää Suomessa varsin arkaluontoista aihepiiriä (vrt. Hakkarainen & Metso 2003, 245-246).

Kevään 2004 tutkimuksessa esitettiin kolmenlaisia huumeekysymyksiä. Vastaajilta tiedusteltiin ensinnäkin heidän huumekontaktejaan, ja toiseksi heidän mielipiteitään eri huumeista ja huumeongelmasta Suomessa; kolmannen teeman muodostivat kysymykset vuosien 2001-2004 valtakunnallisen huumeekampanjan havaitsemisesta ja vaikuttavuudesta (kysymykset kokonaisuudessaan käyvät ilmi liitteestä 1). Raportin seuraavien lukujen jaottelu ja järjestys perustuu tähän kyselyn kolmiteemaisuuteen. Tulokset esitetään sukupuolen, iän ja alueen mukaan ryhmiteltyinä prosentiosuuksina.

### **3 HUUMEKONTAKTIT JA HUUMEMIELIPITEET**

#### **3.1 Huumekontaktit**

Suomalaisen aikuisväestön terveyskäyttäytymistä kartoittaneissa kyselyissä ei ole selvitetty vastaajien omaa huumausaineiden käyttöä. Sen sijaan niissä on kysytty vuodesta 1996 lähtien, tietääkö vastaaja tuttaviansa joukossa jonkun, joka on kokeillut huumeita viimeksi kuluneen vuoden aikana, ja onko vastaajalle samalla aikavälillä tarjottu huumeita. Nämä kysymykset kartoittavat huumeiden käyttöä Suomessa epäsuorasti: vastaukset kertovat siitä, kuinka vahvasti huumeet ovat läsnä ihmisten tuttava- tai elinpiireissä.

Taulukosta 1 käy ilmi, että keväällä 2004 kuudesosa vastaajista ilmoitti tietävänsä tuttaviansa joukossa ainakin yhden henkilön, joka on kokeillut huumeita viimeksi kuluneen vuoden aikana. Miesten ja naisten välillä ei tässä ollut eroa.

Kokeilijoita tietävien osuus oli suurin nuorimmissa ikäryhmissä ja pieneni johdonmukaisesti vanhempiin ikäryhmiin mentäessä (ks. liitetaulukko 2A). Miesten keskuudessa erottuivat muista 15-24- ja 25-34 -vuotiaat, joista noin kolmasosa sanoi tietävänsä jonkun huumeita kokeilleen, kun vanhemmissa ikäryhmissä vastaava osuus oli keskimäärin alle 10 prosenttia. Naisten keskuudessa erottui ikäryhmä 15-24 -vuotiaat, joista jopa

lähes puolet ilmoitti tietävänsä jonkun huumeita kokeilleen. 25-34 -vuotiaiden naisten kohdalla tietävien osuus sen sijaan putosi viidesosaan ja tätä vanhempien kohdalla alle kymmenesosaan vastaajista. Miesten ja naisten väliset erot kahdessa nuorimmassa ikäryhmässä syntyivät pääosin siitä, kuinka suuri osa niistä tiesi useampia kuin yhden huumeita kokeilleen.

**Taulukko 1.** Tietääkö tuttaviansa joukossa jonkun, joka on kokeillut huumeita viimeksi kuluneen vuoden aikana - tulokset keväältä 2004 (%).

**Table 1.** Does the respondent know anyone among his/her friends/acquaintances who has tried illicit drugs during the past year. Results in 2004 (%).

|  | Miehet/Males | Naiset/Females | Kaikki/Total |
|--|--------------|----------------|--------------|
| Ei tiedä ketään/ Don't know anybody              | 83           | 83             | 83           |
| Tietää yhden henkilön/ Knows one person          | 6            | 7              | 7            |
| Tietää 2-5 henkilöä/ Knows 2-5 persons           | 7            | 7              | 7            |
| Tietää yli 5 henkilöä/ Knows more than 5 persons | 3            | 3              | 3            |
| Yhteensä/Total (%)                               | 100          | 100            | 100          |
| Yhteensä/Total (N)                               | 1532         | 1824           | 3356         |

Korkeimmat kokeilijoita tietävien osuudet löytyivät odotetusti pääkaupunkiseudun nuorten ja nuorten aikuisten keskuudesta. Tämän alueen 15-24 -vuotiaista naisista 60 prosenttia ja samanikäisistä miehistä 50 prosenttia sanoi tietävänsä vähintään yhden huumeita kokeilleen. 25-34 -vuotiaiden pääkaupunkilaisten ikäryhmässä vastaavat osuudet olivat 33 prosenttia (naiset) ja 47 prosenttia (miehet). Myös muiden isojen kaupunkien 15-34 -vuotiaiden miesten ja 15-24 -vuotiaiden naisten keskuudessa kokeilijoita tietävien osuudet olivat selvästi korkeammat kuin samanikäisten pienissä kaupungeissa ja maaseudulla asuvien keskuudessa (ks. liitetaulukko 2B).

Vertailu aikaisempiin tutkimuksiin vuosilta 1996-2003 (taulukko 2) osoittaa, että niiden osuus, jotka tietävät vähintään yhden huumeita viimeksi kuluneen vuoden aikana kokeilleen, kasvoi vuoteen 2001 saakka, mutta on sen jälkeen vähitellen laskenut suunnilleen vuoden 2000 tasolle. Tämä kehitystrendi on toteutunut sekä miesten että naisten keskuudessa ja useimmissa ikäryhmissä (ks. liitetaulukko 2B).

**Taulukko 2.** Huumeita kokeilleita henkilöitä tietävien osuudet vuosina 1996-2004 (%).  
**Table 2.** Proportion of respondents who know at least one person who has tried illicit drugs.  
 Results in 1996-2004 (%).

| Vuosi/ Year | Miehet/Males | Naiset/Females | Kaikki/Total |
|-------------|--------------|----------------|--------------|
| 1996        | 12           | 12             | 12           |
| 1997        | 14           | 13             | 13           |
| 1998        | 14           | 12             | 13           |
| 1999        | 16           | 14             | 15           |
| 2000        | 15           | 16             | 16           |
| 2001        | 21           | 20             | 20           |
| 2002        | 19           | 20             | 19           |
| 2003        | 18           | 20             | 19           |
| 2004        | 17           | 17             | 17           |

Selvästi jyrkin taite on ollut 15-24 -vuotiaiden miesten ikäryhmässä, jossa kokeilijoita tietävien osuus kasvoi vuosina 1996-2001 34 prosentista 54 prosenttiin, mutta on sen jälkeen pudonnut 37 prosenttiin (2004). Naisten nuorimmassa ikäryhmässä osuuden nousu oli yhtä jyrkkä vuosina 1996-2002 (36:sta 56 prosenttiin), mutta sen jälkeinen pudotus on ollut vain 8 prosenttiyksikköä. Ainoan selvän poikkeuksen kehitystrendissä muodostavat 25-34 -vuotiaat miehet, joiden keskuudessa kokeilijoita tietävien osuus on ollut loivasti nousussa myös vuoden 2001 jälkeen ja oli kevään 2004 kyselyssä 32 prosenttia.

Huumetarjonnan kohteena viimeksi kuluneen vuoden aikana sanoi kevään 2004 kyselyssä olleensa 6 prosenttia vastaajista. Ikäryhmien väliset erot olivat tässä samansuuntaiset kuin huumeiden kokeilijoiden tietämisessä. Miesten kahdessa nuorimmassa ja naisten nuorimmassa ikäryhmässä noin 16 prosenttia oli saanut huumetarjouksia. Seuraavaksi vanhemmissa ikäryhmissä kyllä-vastausten osuus putosi jo samalle tasolle - 5-6 prosenttiin - kuin koko väestössä keskimäärin, ja vielä vanhemmissa ikäryhmissä erittäin vähäiseksi (ks. liitetaulukko 3A). Suurimmat luvut löytyivät tässäkin kysymyksessä



pääkaupunkiseudun ja muiden isojen kaupunkien 15-34 -vuotiaiden miesten ja 15-24 -vuotiaiden naisten kohdalla: näissä ryhmissä noin viidesosa vastaajista sanoi saaneensa huumerajouksia viimeksi kuluneen vuoden aikana (ks. liitetaulukko 3B).

Myös aikaisempina tutkimusvuosina 1996-2003 nuorimmat ikäryhmät ovat erottuneet muista selvästi. Koko väestön tasolla huumerajontaa kohdanneiden osuus on jatkuvasti ollut varsin pieni (5-7 prosenttia), mutta 15-24 -vuotiailla miehillä se on vaihdellut 17 - 25 prosentin välillä ja samanikäisillä naisilla 13 - 22 prosentin välillä. Molemmissa ryhmissä kyseinen osuus kasvoi 1990-luvun lopulla ja vuosituhatvaihteessa. Johdonmukainen, vaikkakin heikko, vähenemistrendi löytyy sen sijaan vain 15-24 -vuotiaiden miesten ikäryhmästä, jossa huumerajontaa kohdanneiden osuus on vuosina 2001-2004 pudonnut 25 prosentista 17 prosenttiin (ks. liitetaulukko 3B).

### **3.2 Huumeongelman havaittu vakavuus**

Väestön mielipiteitä huumeongelman vakavuudesta Suomessa on Kansanterveyslaitoksen AVTK-tutkimuksissa selvitetty vuodesta 2001 lähtien kysymällä, miten vakavana ongelmana pitää huumeaineiden käyttöä Suomessa nykyään, ja miten arvelee huumeiden käytön kehittyvän täällä lähitulevaisuudessa. Kevään 2004 kyselyssä 81 prosenttia vastaajista piti huumeiden käyttöä vakavana ongelmana, ja 72 prosenttia arvelin lisääntyvän nykyisestä, kun päinvastaiseen kehitykseen uskoi vain yksi vastaaja sadasta ja 27 prosenttia arvioi, että käyttö pysyy jatkossa jokseenkin nykytasolla (ks. taulukko 3 ja liitetaulukot 4A ja 5A). Miehet arvioivat nykytilannetta hieman lievemmin kuin naiset: huumeiden käyttöä vakavana ongelmana pitäneiden osuus oli miesten keskuudessa 76 prosenttia, naisten keskuudessa 85 prosenttia, ja miehistä 20 prosenttia, naisista 14 prosenttia, oli sitä mieltä, että huumeiden käyttö ei ole kovin vakava muttei lieväkään ongelma. Käytön kehityssuunnan arvioinnissa miesten ja naisten välillä ei ollut olennaista eroa.

**Taulukko 3.** Mielipiteet huumeongelman vakavuudesta Suomessa vuonna 2004 (%).  
**Table 3.** Respondents' opinion on how serious they consider the use of illicit drugs to be in Finland. Results in 2004 (%).

|  | Miehet/<br>Males | Naiset/<br>Females | Kaikki/<br>Total |
|--|------------------|--------------------|------------------|
| Erittäin vakava ongelma/ Very serious                                      | 38               | 42                 | 40               |
| Melko vakava ongelma/ Fairly serious                                       | 39               | 43                 | 41               |
| Ei kovin vakava, muttei lieväkään/ Not very serious, but not slight either | 20               | 14                 | 17               |
| Melko lievä tai ei ongelma lainkaan/ Fairly slight or not a problem at all | 4                | 1                  | 2                |
| Yhteensä/Total (%)   | 100              | 100                | 100              |
| Yhteensä/Total (N)   | 1483             | 1782               | 3265             |

Ikäryhmävertailu (ks. liitetaulukko 4A) osoittaa, että huumeaineiden käyttöä vakavana ongelmana pitävien osuus kasvaa johdonmukaisesti ja voimakkaasti iän myötä. 15-24 -vuotiaiden miesten keskuudessa se oli keväällä 2004 56 prosenttia, samanikäisten naisten ja 25-34 -vuotiaiden miesten keskuudessa 65-68 prosenttia, mutta kahdessa vanhimmassa ikäryhmässä keskimäärin 91 prosenttia. Ikäryhmiä erottelevana tekijänä toimii se, kuinka suuri osuus kustakin ikäryhmästä pitää käyttöä erittäin vakavana ongelmana. 15-24 -vuotiaista tällä kannalla oli viidesosa, mutta 55-64 -vuotiaista selvästi yli puolet. Huomionarvoista on se, että 15-24 -vuotiaiden keskuudessa ei kovin vakava -arvion esittäneiden osuus oli selvästi suurempi (kolmasosa) kuin erittäin vakava -arvion esittäneiden osuus (20 prosenttia).

Verrattaessa huumeaineiden käyttöä vakavana ongelmana pitävien miesten ja naisten ikäryhmiä toisiinsa käy ilmi, että naisten kunkin ikäryhmän mielipidejakauma muistuttaa varsin paljon miesten seuraavan ikäryhmän mielipidejakaumaa, ja miesten nuorin ikäryhmä erottuu kaikkein "huolettomimpana". Toisin sanoen naisten arviot huumeiden käytöstä "vakavoituvat" varhemmin kuin miesten arviot. Huumeiden käyttöä vakavana ongelmana pitävät muodostivat kuitenkin enemmistön myös 15-24 -vuotiaiden miesten keskuudessa.

Vastaajien asuin ympäristön ja huumekontaktien perusteella muodostettujen ryhmien vertailu osoittaa, että siellä, missä huumeita liikkuu ja niitä käytetään enemmän, ongelma-arviot ovat keskimääräistä jossain määrin lievemmat. Pääkaupunkiseudun 15-24 -vuotiaiden keskuudessa huumeiden käyttöä vakavana ongelmana pitävien osuus oli

50 prosenttia ja muiden kaupunkien 15-24 -vuotiaiden miesten keskuudessa 55 prosenttia (ks. liitetaulukko 4B). Niistä, joille kuluneen vuoden aikana oli tarjottu huumeita, huumeiden käyttöä piti vakavana ongelmana 53 prosenttia, kun vastaava luku tarjonnan ulkopuolella olleiden keskuudessa oli 83 prosenttia.

Kevään 2004 tulosten vertailu kolmen aikaisemman vuoden tuloksiin (taulukko 4) tuo esiin mielenkiintoisen muutoksen. Huumausaineiden käytön vakavaksi ongelmaksi arvioivien osuus on kolmessa vuodessa pudonnut 9 prosenttiyksikköä. Vielä selvemmin arvioiden lieventyminen ilmenee siinä, että huumausaineiden käytön erittäin vakavaksi ongelmaksi arvioivien osuus on laskenut johdonmukaisesti liki 20 prosenttiyksikköä. Kevään 2004 kyselyssä melko vakava -vaihtoehdon valinneita oli jo hieman enemmän kuin erittäin vakava -arvion esittäneitä. Merkillepantavaa on myös se, että huumausaineiden käyttöä ei kovin vakavana muttei lievänäkään ongelmana pitävien osuus on kolmessa vuodessa kaksinkertaistunut.

**Taulukko 4.** Miten vakavana ongelmana pidetään huumausaineiden käyttöä Suomessa nykyään. Vastausjakautumat vuosina 2001-2004 (%).

**Table 4.** Respondents' opinion on how serious they consider the use of illicit drugs to be in Finland. Results in 2001-2004 (%).

|   | 2001 | 2002 | 2003 | 2004 |
|---|------|------|------|------|
| Erittäin vakava ongelma/ Very serious                                       | 58   | 55   | 47   | 40   |
| Melko vakava ongelma/ Fairly serious  | 32   | 34   | 37   | 41   |
| Ei kovin vakava, muttei lieväkään / Not very serious, but not slight either | 8    | 10   | 13   | 17   |
| Melko lievä tai ei ongelma lainkaan/ Fairly slight or not a problem at all  | 1    | 1    | 2    | 2    |
| Yhteensä/Total (%)  | 100  | 100  | 100  | 100  |
| Yhteensä/Total (N)  | 3406 | 3245 | 3299 | 3265 |

Nämä muutostrendit ovat toteutuneet sekä miesten että naisten keskuudessa ja kaikissa ikäryhmissä (ks. liitetaulukko 4B). Kahdessa nuorimmassa ikäryhmässä muutokset ovat kuitenkin olleet suuremmat kuin vanhemmissa ikäryhmissä. Ääripäinässäkin vertailussa nousevat esiin 15-24 -vuotiaat miehet ja 55-64 -vuotiaat naiset. Nuorten miesten keskuudessa huumeiden käyttöä vakavana ongelmana pitävien osuus on vuosina 2001-2004 pudonnut 75 prosentista 56 prosenttiin ja ei kovin vakava- tai lievä ongelma -vastauksen antaneiden osuus noussut 23 prosentista 44 prosenttiin. Naisten vanhimmas-

sa ikäryhmässä vastaavat osuuksien muutokset ovat olleet 99:sta 95 prosenttiin ja 1:stä 4 prosenttiin. Ikäryhmäerot arvioissa ovat siis kasvaneet.

Huumeiden käytön lisääntymiseen lähitulevaisuudessa uskovia oli keväällä 2004 kaikissa sukupuoli- ja ikäryhmissä yli 50 prosenttia (ks. liitetaulukko 5A). 15-24 -vuotiaat erottuivat kehityssuunnan arvioinnissa selvästi muista. Heistä 44 prosenttia oli sitä mieltä, että käyttö tulee pysymään jokseenkin nykytasolla, ja 53 prosenttia arveli käytön lisääntyvän. Vastaavat osuudet 25-34 -vuotiaiden ikäryhmässä olivat 26 ja 73 prosenttia. Vielä vanhempiin ikäryhmiin siirryttäessä osuuksissa ei enää tapahtunut suuria muutoksia.

Huumeiden käytön lisääntymiseen uskovien osuus jäi alle 50 prosentin vain isojen kaupunkien 15-24 -vuotiaiden miesten (44 prosenttia) ja pääkaupunkiseudun samanikäisten naisten (47 prosenttia) keskuudessa (ks. liitetaulukko 5B). Huumeita kokeilleita tietäviin ja huumetarjonnan kohteena olleiden arviot käytön kehityssuunnasta olivat hieman keskimääräistä lievempiä (käytön lisääntymiseen uskovien osuus 66-68 prosenttia ja nykytasolla pysymiseen uskovien osuus 30-33 prosenttia).

Vuosien 2001-2004 aikana arviot huumeiden käytön tulevasta kehityksestä Suomessa ovat muuttuneet samaan tapaan kuin arviot huumeongelman vakavuudesta. Käytön lisääntymistä ennakoivien osuus on pudonnut 88 prosentista 72 prosenttiin, käyttötason vakautta ennakoivien osuus sen sijaan on noussut 11 prosentista 27 prosenttiin (taulukko 5).

**Taulukko 5.** Miten huumeiden käytön arvioidaan kehittyvän Suomessa lähitulevaisuudessa. Vastausjakautumat vuosina 2001-2004 (%).

**Table 5.** In what way does the respondent expect the use of illicit drugs to develop in Finland in the next few years. Results in 2001-2004 (%).

|  | 2001 | 2002 | 2003 | 2004 |
|--|------|------|------|------|
| Käyttö vähenee nykyisestä/ Will decrease       | 1    | 1    | 1    | 1    |
| Käyttö pysyy nykytasolla/ Will remain the same | 11   | 19   | 24   | 27   |
| Käyttö lisääntyy nykyisestä/ Will increase     | 88   | 80   | 75   | 72   |
| Yhteensä/Total (%)                             | 100  | 100  | 100  | 100  |
| Yhteensä/Total (N)                             | 3384 | 3155 | 3289 | 3224 |

Miehillä nämä muutokset tapahtuivat jo vuosina 2001-2003 ja vuonna 2004 prosenttiosuudet pysyttelivät edellisen vuoden tasolla. Naisilla muutokset sen sijaan jatkuivat myös kevään 2004 kyselyssä ja prosenttiosuudet laskivat/nousivat samalle tasolle kuin miehillä. Suurimmat muutokset ovat tässäkin kysymyksessä tapahtuneet 15-24 -vuotiaiden arvioissa (ks. liitetaulukko 5B): käyttötason vakautta ennakoivien osuus on noussut noin 25 prosenttiyksikköä (viidesosasta liki puoleen) ja käytön lisääntymistä ennakoivien osuus pudonnut 78:sta 53 prosenttiin. 55-64 -vuotiaiden ikäryhmässä vastaavien osuuksien muutokset ovat olleet hieman yli 10 prosenttiyksikköä (9:stä 21:een ja 91:stä 79 prosenttiin).

Sekä arviot huumeongelman vakavuudesta että arviot huumeiden käytön kehityssuunnasta ovat siis jonkin verran lieventyneet vuosina 2001-2004. Mistään suuresta muutoksesta - huumehuolen haihtumisesta - ei kuitenkaan edellä esitettyjen tulosten perusteella voida puhua. Edelleen neljä vastaajaa viidestä pitää huumeaineiden käyttöä Suomessa vakavana ongelmana, puolet näistä jopa erittäin vakavana, ja vain yksi vastaaja viidestä päätyy johonkin lievempään arvioon. Käytön kehityssuunnasta kysyttäessä lähes kolme neljäsosaa arvioi käytön lisääntyvän. Huumeaineiden käyttöä lievänä tai olemattomana ongelmana pitävien osuus on jatkuvasti ollut erittäin vähäinen, ja käytön vähenemiseen lähitulevaisuudessa on uskonut eri vuosien kyselyissä vain muutama kymmenen vastaajaa.

### **3.3 Kovat ja miedot huumeet**

Vuodesta 2001 alkaen AVTK-tutkimuksessa on kysytty vastaajan mielipidettä kuuden eri huumeaineen - amfetamiinin, ekstaasin, hasiksen/marihuanan, heroisiin, kokaiinin ja LSD:n - "kovuudesta": kuuluvatko ne mietoihin vai koviin huumeisiin. Vuodesta toiseen ja kaikkien nimettyjen aineiden kohdalla reilu kolmasosa (35-38 prosenttia) vastaajista on todennut, että huumeita ei pidä erottaa miedoiksi ja koviksi (ks. Jallinoja ym. 2002, 2003a ja 2004; liitetaulukot 6A, 8A, 10A, 12A, 14A ja 16A). Miehistä tätä mieltä on ollut eri tutkimusvuosina 30-33 prosenttia, naisista 40-43 prosenttia.

Miehillä erottelun kieltävien osuus on kasvanut loivasti iän myötä. Nuorimmassa ikäryhmässä heitä on yleensä ollut vajaa neljäsosa (kevään 2004 kyselyssä keskimäärin 23 prosenttia), kahdessa seuraavassa hieman alle ja yli 30 prosenttia (2004 keväällä keskimäärin 27 ja 30 prosenttia). Vanhimmassa ikäryhmässä erottelun kieltäviä oli vuosina 2001-2002 noin 40 prosenttia, mutta tämän jälkeen heidän osuutensa on supistunut noin 35 prosenttiin eli jokseenkin samalle tasolle kuin 45-54 -vuotiaiden ryhmässä.

Naisten keskuudessa merkittävin ero on vallinnut kahden nuorimman ikäryhmän välillä: 15-24 -vuotiaista naisista erottelun on kieltänyt vuodesta ja aineesta toiseen noin 30 prosenttia, mutta 25-34 -vuotiaista naisista jo noin 40 prosenttia. Kolmessa vanhimmassa ikäryhmässä erottelun kieltävien osuus on ollut keskimäärin 46 prosenttia eli lähes puolet eikä niissä ole havaittavissa johdonmukaista osuuden kasvua iän myötä. 45-54 -vuotiaiden naisten ikäryhmässä on tapahtunut vielä jyrkempi erottelun kieltävien osuuden supistuminen - noin 50 prosentista vuonna 2001 hieman alle 40 prosenttiin vuonna 2004 - kuin miesten vanhimmassa ikäryhmässä.

Mieto/kova -erottelun kieltämisen voidaan katsoa heijastavan tiukkaa huumeiden vastaista asennetta: vastaaja pitää huumeiden erottelemista vääränä, koska kaikenlaisten huumausaineiden käyttö on vaarallista. Erottelemattomuutta korostaneiden osuus putosi kevään 2004 kyselyssä pari prosenttiyksikköä edellisistä vuosista, ja pudotus oli suurin 45-54 -vuotiaiden naisten ja 55-64 -vuotiaiden miesten keskuudessa. Tämäkin muutos voi kuvastaa edellä havaittua huumeasenteiden pientä lieventymistä.

Kevään 2004 vastausjakautumat niiden osalta, jotka hyväksyivät mieto vai kova -kysymyksenasettelun, on esitetty taulukossa 6 (ks. myös liitetaulukot 7A-B, 9A-B, 11A-B, 13A-B, 15A-B ja 17A-B). Siitä käy ilmi, että vain kannabiksen kohdalla enemmistö (kaksi kolmasosaa) oli sitä mieltä, että aine on mieto. Kaikki muut kysytyt huumausaineet enemmistö arvioi koviksi. Suurin tämä enemmistö oli heroïinin ja LSD:n kohdalla ja pienin ekstaasin kohdalla. Nämä enemmistö-vähemmistö -jakautumat pätevät (ja jopa korostuvat, koska "ei osaa luokitella" -vastausten osuus on pieni) myös kahdessa nuorimmassa ikäryhmässä. Hasiksen ja marihuanan arvioi miedoiksi huumausaineiksi 80 prosenttia, heroïinia piti kovana aineena yli 90 prosenttia, LSD:tä ja kokaiinia 85 prosenttia, amfetamiinia 75 prosenttia ja ekstaasia 60 prosenttia 15-34 -vuotiaista vastaajista.

Kolmen vuoden aikana 2001-2004 kova aine -arvioiden osuus on lisääntynyt muutaman prosenttiyksikön ja mieto aine -arvioiden osuus hieman laskenut amfetamiinin, ekstaasin, kokaiinin ja LSD:n kohdalla. Heroïinia ja hasista/marihuanaa koskevissa arvioissa ei ole havaittavissa selviä muutoksia.

**Taulukko 6.** Mielenpiteet kuuden eri huumausaineen kovuudesta vuonna 2004. Vain mieto/kova-kysymyksenasetteluun vastanneet (%).

**Table 6.** Respondents' opinion on the softness or hardness of six different drugs. Calculated among those respondents who accepted the distinction between soft and hard drugs. Results in 2004 (%).

|                                     | Amfetamiini/<br>Amphetamine | Ekstaasi/<br>Ecstasy | Kannabis/<br>Cannabis | Heroini/<br>Heroin | Kokaiini/<br>Cocaine | LSD  |
|-------------------------------------|-----------------------------|----------------------|-----------------------|--------------------|----------------------|------|
| Mieto aine / Soft                   | 9                           | 20                   | 66                    | 0,4                | 8                    | 2    |
| Kova aine/ Hard                     | 68                          | 54                   | 15                    | 83                 | 72                   | 79   |
| Ei osaa luokitella /<br>Can't class | 23                          | 26                   | 19                    | 16                 | 20                   | 19   |
| Yhteensä/ Total (%)                 | 100                         | 100                  | 100                   | 100                | 100                  | 100  |
| Yhteensä/ Total (N)                 | 2023                        | 2008                 | 1982                  | 2034               | 2022                 | 2031 |

Keskimäärin noin viidesosa vastaajista sanoi, ettei osaa luokitella kysytyjä aineita miedoiksi tai koviksi. Tämä epätietoisien osuus on pysynyt varsin vakaana vuosina 2001-2004. Eniten luokitteluvaikeuksia oli kevään 2004 kyselyssä kaikilla ikäryhmillä ekstaasin ja amfetamiinin kohdalla ja vähiten heroiinin kohdalla. Miehistä epätietoisia aineiden mietoudesta/kovuudesta oli keskimäärin kuudesosa ja naisista neljäsosa. Etelä-Suomessa, erityisesti pääkaupunkiseudulla, epätietoisien osuus oli selvästi ja johdonmukaisesti pienempi kuin muualla Suomessa. Ikäryhmittäin tarkasteltuna luokittelua tehtiin eniten 25-34 -vuotiaiden keskuudessa, jossa epätietoisien osuus oli keskimäärin 9 prosenttia. 15-24 -vuotiaissa ja 35-44 -vuotiaissa epätietoisia oli 15 prosenttia, 45-54 -vuotiaissa 24 prosenttia ja 55-64 -vuotiaissa 39 prosenttia.

Suuri vaihtelu "ei osaa luokitella" -vastausten osuuksissa hankaloittaa sukupuolten, ikäryhmien ja eri alueilla asuvien mieto vai kova -mielenpiteiden vertailua. Tämän vuoksi laskimme jakaumat myös ilman "ei osaa luokitella" -vastauksia. Nämä laskelmat tuottivat odotettuja tuloksia: hasis ja marihuana arvioitiin miedoiksi huumausaineiksi miesten keskuudessa, nuorissa ikäryhmissä ja Etelä-Suomessa hieman yleisemmin kuin naisten keskuudessa, vanhemmissa ikäryhmissä ja muualla Suomessa, ja heroiinin, LSD:n, kokaiinin ja amfetamiinin kovuudesta oltiin varsin yksimielisiä. Mielenkiintoisimmat erot löytyivät ekstaasin kohdalta. Sen arvioi 15-24 -vuotiaista miedoksi huumausaineeksi 34

prosenttia, muista ikäryhmistä noin neljäsosa. Toisaalta Etelä-Suomessa ja pääkaupunkiseudulla se arvioitiin kovaksi aineeksi yleisemmin kuin muualla Suomessa.

#### **4 HUUMEKAMPANJAN VIRITTÄVYYS**

Aikuisväestön terveyskäyttäytymistutkimuksessa kysyttiin vuosina 2001-2003 vastaajien mielipidettä kuuden eri käytännön tärkeydestä "huumeiden väärinkäytön vastaisessa toiminnassa". Kaikki nimetyt käytännöt - valistus/informaatio, ennalta ehkäisevä lapsi- ja nuorisotyö, huumeiden käyttäjien hoito, tullin rajakontrolli, poliisin toiminta ja ankarat rangaistukset - saivat näissä tutkimuksissa jatkuvasti vankan tuen: 84-99 prosenttia vastaajista piti niitä vähintään melko tärkeinä ja selvä enemmistö (vaihteluväli 57-90 prosenttia) jopa hyvin tärkeinä.

Kaikkein vahvimman kannatuksen sai kaikkina kolmena tutkimusvuotena ennalta ehkäisevä lapsi- ja nuorisotyö - sitä piti hyvin tärkeänä 90 prosenttia vastaajista. Hyvin kyselyissä "menestyi" myös valistus/informaatio, jota piti hyvin tärkeänä keskimäärin noin 80 prosenttia vastaajista. Mielipiteet tullin rajakontrollista ja poliisin toiminnasta jakautuivat jokseenkin samalla tavalla, mutta ankariin rangaistuksiin ja huumeiden käyttäjien hoitoon (hyvin tärkeänä pitäneiden osuus molempien kohdalla noin 60 prosenttia) suhtauduttiin hieman varauksellisemmin kuin valistukseen (ks. Jallinoja ym. 2002, 2003a, 2004; vrt. Hakkarainen & Metso 2004, 45-46).

Ennalta ehkäisevän kasvatus- ja valistustyön arvostus tulee esille myös selvitetessä, mitkä tahot ihmiset kokevat itselleen tärkeiksi huumeita koskevan tiedon saannin kannalta. Stakesin syksyllä 2002 tekemässä huumeikyselyssä joukkotiedotusvälineet nousivat tärkeimmiksi tietolähteiksi: 61 prosenttia vastaajista piti niitä hyvin tärkeinä. Seuraaviksi hyvin tärkeiden tietolähteiden "listalla" tulivat koulujen huumevalistus, koti ja järjestöjen huumevalistus. 15-24 -vuotiaiden keskuudessa selkeästi tärkeimpänä huume-tiedon lähteenä pidettiin koulun huumevalistusta (Hakkarainen & Metso 2004, 49-50).

Tällaisten tutkimustulosten perusteella voidaan sanoa, että syyskuussa 2001 käynnistetyllä ja vuoden 2004 aikana lopetetulla valtakunnallisella huumeikampanjalla oli tukeaan suotuisa, valistusta ja tiedonvälitystä arvostava mielipideilmasto. Sosiaali- ja ter-



veysministeriön ja Raha-automaattiyhdistyksen rahoittaman ja Terveystieteiden tutkimuskeskuksen, Elämäntapaliiton ja Terveystieteiden tutkimuskeskuksen yhteisen kampanjan keskeinen tavoite oli virittää entistä eriytyneempää ja valistuneempaa keskustelua huume- ja tupakansuhteista. Tässä tarkoituksessa muun muassa tuotettiin provosoivaa ja moniäänistä viestintäaineistoa ja avattiin verkkosivut ([www.kokototuus.com](http://www.kokototuus.com) ja [www.puolitotuus.com](http://www.puolitotuus.com)), jotka sisälsivät monipuolisen tiedoston laittomista huumeista, alkoholista ja tupakasta ja vapaan huume keskustelun mahdollisuuden (kampanjan tavoitteista ja toteutuksesta ks. tarkemmin Jallinoja ym. 2003b).

Kansanterveyslaitoksen kevään 2002, 2003 ja 2004 väestökyselyihin liitettiin kolme kampanjan tavoitteiden toteutumista selvittävää kysymystä. Niissä tiedusteltiin kampanjan tunnistamista ja viestien havaitsemista julkisuuden eri foorumeilla, työpaikalla, tuttavapiirissä tai kotona kampanjan johdosta käytyjä keskusteluja, ja uuden huumeisiin liittyvän tiedon saamista kampanjan internet-sivuilta tai sen muusta aineistosta. Seuraavassa tulosten esittelyssä painotamme kaikkien kolmen kyselyn perusteella muodostuvaa kokonaiskuvaa kampanjan havaitsemisesta ja virittävydestä.

#### **4.1 Kampanjan havaitseminen**

Keväällä 2002, jolloin huume kampanjan aloittamisesta oli kulunut noin 8 kuukautta ja sen toinen intensiivivaihe oli käynnistymässä, vajaa neljäsosa vastaajista sanoi havainneensa kampanjan tunnuksia tai viestejä (ks. taulukko 7). Kevään 2003 kyselyssä havainneiden osuus kasvoi monipuolisen tiedottamisen ja mainostamisen (ks. Jallinoja ym. 2003b, liite 1) ansiosta selvästi, 37 prosenttiin, mutta kampanjan viimeinen toimintavuosi ei kevään 2004 kyselyn mukaan enää oleellisesti parantanut havaittavuutta.

Foorumeittain tarkasteltuna radion merkitys kampanjan havaitsemisessa on jatkuvasti kasvanut. Kampanjan toistuva mainostaminen eri radiokanavilla (muun muassa "Faijas vaimon nimi on Kalle" -kampanjaräppi) on siis tuottanut tulosta. Keskimäärin korkein kampanjan havainneiden osuus on kuitenkin ollut television kohdalla. Erityisesti kevään 2003 kyselyssä saatu 22 prosentin osuus heijastaa sitä, että MTV3:ssa ja Subtv:ssa esitettiin tammikuussa ja huhtikuussa 2003 hyvään katseluaikaan "Jutin säätiedotukseksi" kutsuttua kampanjan mainosta. Myös kampanjan verkkosivuilla käydyt keskustelut seuraaminen teksti-tv:ssä on voinut vaikuttaa. Sanoma- ja aikakauslehtien kohdalla havaitsemisessa lienee kyse lähinnä kampanjan ilmoituksista, sillä varsinaisissa lehtijutuissa kampanja näkyi arviointitutkimuksen (Jallinoja ym. 2003b) mukaan varsin vähän.

Taulukossa 7 kannattaa kiinnittää huomiota myös siihen, että kampanjan havaitseminen internetissä pysyi suhteellisen vähäisenä, vaikka pikku hiljaa lisääntyikin.

**Taulukko 7.** Valtakunnallisen huumekampanjan havaitseminen eri foorumeilla vuosina 2002 - 2004. Niiden vastaajien osuus, jotka olivat havainneet kampanjan (%).

**Table 7.** The recognition of a nationwide campaign against illicit drugs on six different forums. Proportion of respondents who had recognized the campaign. Results in 2002-2004 (%).

|   | 2002 | 2003 | 2004 |
|---|------|------|------|
| Radiossa/ On the radio                        | 5    | 12   | 17   |
| Televisiossa/ On television                   | 11   | 22   | 17   |
| Sanomalehdissä/ In the newspapers             | 11   | 10   | 11   |
| Katukuvassa/ Billboards in the streets        | 7    | 7    | 7    |
| Internetissä/ On the Internet                 | 3    | 5    | 7    |
| Aikakauslehdissä/ In magazines                | 5    | 5    | 6    |
| Havainnut jossain/ In some forum listed above | 23   | 37   | 38   |
| Vastaaajia/Total (N)                          | 3259 | 3335 | 3369 |

Edellä esitettyä koko väestöä koskevaa tarkastelua voi pitää huumekampanjan arvioinnin kannalta epäreiluna, sillä kampanja painottui vahvasti nuoriin (esim. kesäfestivaalit) ja pääkaupunkiseudulle sekä muihin isoihin kaupunkeihin Taulukosta 8 havaitaan, että kampanjan havainneiden osuus on ollut vuosien 2003 ja 2004 kyselyjen mukaan 15-24 -vuotiaiden ikäryhmässä kokonaan eri luokkaa (57-64 prosenttia) ja 25-34 -vuotiaiden ikäryhmässäkin selvästi korkeampi (45-52 prosenttia) kuin koko väestössä keskimäärin.

Vuosien välinen vertailu osoittaa, että ikäryhmien väliset erot kampanjan havaitsemisessa ovat syntyneet pääosin kevään 2002 jälkeen. Ensimmäisessä kyselyssä kampanjan havainneiden osuus vaihteli ikäryhmittäin melko vähän; pienin se oli silloin 35-44 -vuotiaiden keskuudessa. Toisessa kyselyssä keväällä 2003 havainneiden osuus kohosi kolmessa nuorimmassa ikäryhmässä osapuilleen kaksinkertaiseksi, mutta kasvoi kahdessa vanhimmassa ikäryhmässä vain hieman, ja uusimmassa kyselyssä havainneiden osuus kohosi edelleen, joskin edellistä vuotta loivemmin, 15-44 -vuotiaiden keskuudessa, mutta väheni hieman 45-64 -vuotiaiden keskuudessa.

**Taulukko 8.** Valtakunnallisen huumeekampanjan havainneiden osuudet ikäryhmittäin vuosina 2002 - 2004 (%).

**Table 8.** Proportion of respondents who had recognized the nationwide campaign against illicit drugs, by age groups. Results in 2002-2004 (%).

|                     | Miehet/Males |      |      | Naiset/Females |      |      |
|---------------------|--------------|------|------|----------------|------|------|
|                     | 2002         | 2003 | 2004 | 2002           | 2003 | 2004 |
| 15-24 v./y.         | 32           | 58   | 60   | 26             | 57   | 67   |
| 25-34 v./y.         | 27           | 46   | 58   | 19             | 44   | 47   |
| 35-44 v./y.         | 19           | 37   | 35   | 15             | 28   | 35   |
| 45-54 v./y.         | 22           | 28   | 26   | 23             | 30   | 24   |
| 55-64 v./y.         | 24           | 29   | 24   | 27             | 25   | 23   |
| Yhteensä/ Total (%) | 24           | 38   | 39   | 22             | 36   | 38   |
| Yhteensä/ Total (N) | 1481         | 1516 | 1536 | 1778           | 1819 | 1833 |

Kyselyissä erotelluista kuudesta kampanjatiedottamisen kanavasta viisi - radio, televisio, internet, katukuva ja aikakauslehdet - on tavoittanut lähes poikkeuksetta parhaiten nuorimman ikäryhmän (ks. liitetaulukot 18A-23A; Jallinoja ym. 2003a, 2004). Kevään 2004 kyselyssä kampanjan sanoi havainneensa radion kautta 15-24 -vuotiaista noin kolmasosa, mutta 55-64 -vuotiaista vain 6 prosenttia. Television kohdalla vastaavat osuudet olivat 28 ja 10 prosenttia, internetin kohdalla 19 ja 2 prosenttia, katukuvan kohdalla 16 ja 3 prosenttia ja aikakauslehtien kohdalla 11 ja 4 prosenttia. Vain sanomalehdet ovat olleet "varttuneen väen kanava", ja niidenkin kohdalla kampanjan havainneiden osuus oli keväällä 2004 nuorimmassa ikäryhmässä jo yhtä suuri (13 prosenttia) kuin vanhimmassa ikäryhmässä.

Kun analyysiin otetaan mukaan myös vastaajan asuinympäristö ja huumekontaktit, vahvistuu kuva, että huumeekampanja on havaittu parhaiten sellaisissa piireissä, joissa huumeita liikkuu ja käytetään kaikkein eniten. Pääkaupunkiseudun 15-24 -vuotiaista kampanjan oli havainnut vuosien 2003 ja 2004 kyselyjen mukaan kolme neljäsosaa ja 25-34 -vuotiaista yli 60 prosenttia (ks. liitetaulukko 24B; Jallinoja ym. 2004). Huumetarjonnan kohteena olleiden keskuudessa kampanjan havainneiden osuus oli vuosien 2003 ja 2004 kyselyissä noin kaksi kolmasosaa ja kokeilijoita tietävien keskuudessa noin 55 prosenttia (nuorimmassa ikäryhmässä vastaavat osuudet olivat uusimmassa tutkimuksessa 76 ja

74 prosenttia). Näiden lukujen perusteella kampanja on tavoittanut varsin hyvin keskeiset, huumeiden käytön kehityksen kannalta tärkeät kohderyhmät.

## 4.2 Keskustelut ja uusi tieto

Kampanjan havaitseminen merkitsee sitä, että sen viestit ovat tavoittaneet vastaanottajan, mutta tämä ei vielä kerro kampanjan vaikuttavuudesta. Kovin syvälle vaikuttavuuden arvioinnissa ei päästä myöskään tiedustelemalla, onko vastaaja keskustellut kampanjasta tai saanut siitä uutta huumetietoa. Terveyskäyttäytymistutkimuksen kysymykset keskustelujen virittymisestä ja uuden tiedon välittämisestä antavat pelkistettyjä kyllä/ei -vastauksia, joissa keskustelujen ja tiedon sisältö ja merkitykset jäävät piiloon. Tämä on väestötason kyselytutkimuksille tyypillinen ongelma. Seuraavassa esitettävistä tuloksista voidaan silti vähintään tehdä päätelmiä huumeekampanjan onnistumisesta.

Taulukon 9 ylin rivi kuvaa kampanjasta tai sen viesteistä työpaikalla, tuttavapiirissä tai kotona keskustelleiden osuutta kampanjan havainneista vuosina 2002, 2003 ja 2004. Kampanjan havainneiden suuri enemmistö ei ole keskustellut kampanjasta, ja keskustelemattomien osuus on havaitsemisen lisääntymisen myötä kasvanut. Vauhtiin päässyt kampanja huomataan siis paremmin, mutta siinä vaiheessa se synnyttää suhteellisesti vähemmän keskustelua kuin juuri julkisuuteen ilmestynyt kampanja. Keskustelleiden osuuden alenemisessa voi toki olla kyse myös aiemmin käytyjen keskustelujen unohtamisesta.

**Taulukko 9.** Huumeekampanjasta keskustelleiden ja kampanjasta uutta huumetietoa saaneiden osuudet vastaajista, jotka olivat havainneet kampanjan, vuodet 2002-2004 (%).

**Table 9.** Proportion of respondents who had discussed about the campaign or had received new information from the Internet pages or from the other campaign material. Calculated among the respondents who had noticed the campaign. Results in 2002-2004 (%).

|  | 2002<br>(N=753) | 2003<br>(N=1231) | 2004<br>(N=1289) |
|--|-----------------|------------------|------------------|
| On keskustellut kampanjasta/<br>Has discussed about the campaign   | 29              | 24               | 21               |
| On saanut tietoa kampanjan internet-sivuilta/<br>Has got new information from the Internet pages           | 9               | 9                | 8                |
| On saanut tietoa kampanjan muusta aineistosta/<br>Has got new information from the other campaign material | 10              | 6                | 6                |

Kaikkina kolmena tutkimusvuotena kampanjasta keskustelleiden osuus kampanjan havainneista on ollut vanhemmissa ikäryhmissä korkeampi kuin nuoremmissa (ks. liitetaulukot 26A-B). Kaikkein korkein se on jatkuvasti ollut 55-64 -vuotiailla - 41 prosenttia (2002), 36 prosenttia (2003) ja 34 prosenttia (2004) - kun taas 15-24 -vuotiaiden ikäryhmässä kampanjasta keskustelleiden osuus on liikkunut 15 ja 18 prosentin välillä (ks. Jallinoja ym. 2003a, 2004). Se, mitä vastaajat tarkoittavat sanoessaan keskustelleensa kampanjasta ja eroavatko esimerkiksi eri ikäryhmien keskustelut toisistaan, jää tässä tutkimuksessa tuntemattomaksi.

Niiden osuus, jotka sanovat saaneensa uutta huumeisiin liittyvää tietoa kampanjan internet-sivuilta tai muusta aineistosta, on pysytellyt vuosina 2002-2004 vakaasti varsin pienenä, 6-10 prosentissa kampanjan havainneista (ks. taulukko 9 ja liitetaulukot 28A-B ja 30A-B; vrt. Hakkarainen & Metso 2004, 49). Internet-sivujen merkitys tietolähteenä on ollut keskimäärin hieman suurempi kuin muun kampanja-aineiston merkitys. Tämä pätee nimenomaan nuorempien ikäryhmien kohdalla. Kevään 2004 tutkimuksessa 12 prosenttia 15-24 -vuotiaista kampanjan havainneista vastaajista sanoi saaneensa uutta huumetietoa internet-sivuilta, kun vastaava osuus muun aineiston osalta oli 5 prosenttia. Kahdessa vanhimmassa ikäryhmässä asetelma sen sijaan kääntyi päinvastaiseksi; uutta tietoa internet-sivuilta sanoi saaneensa 7 prosenttia ja muusta aineistosta 14 prosenttia 55-64 -vuotiaista kampanjan havainneista vastaajista (ks. liitetaulukot 28A ja 30A).

## **5 YHTEENVETO JA POHDINTA**

Kevään 2004 AVTK-kyselyssä 17 prosenttia vastaajista ilmoitti tietävänsä tuttaviansa joukossa ainakin yhden huumeita viimeksi kuluneen vuoden aikana kokeilleen henkilön ja 6 prosenttia ilmoitti joutuneensa samalla aikavälillä huumetarjonnan kohteeksi. Selvästi keskimääräistä korkeammat kokeilijoita tietävien ja huumetarjontaa kohdanneiden osuudet olivat 15-34 -vuotiailla miehillä ja 15-24 -vuotiailla naisilla ja kaikkein korkeimmat pääkaupunkiseudun nuorilla ja nuorilla aikuisilla. Kaikista 15-34 -vuotiaista miehistä noin 35 prosenttia, pääkaupunkiseudun vastaavasta miesten ikäryhmästä liki 50 prosenttia, sanoi tietävänsä jonkun huumeita kokeilleen. 15-24 -vuotiaiden naisten keskuudessa kokeilijoita tietävien osuudet olivat 48 prosenttia (koko maa) ja 60 prosenttia

(pääkaupunkiseutu). Huumetarjouksia saaneiden osuus oli koko maan 15-34 -vuotiaiden miesten ja 15-24 -vuotiaiden naisten keskuudessa noin 16 prosenttia ja pääkaupunkiseudun vastaavissa ikäryhmissä hieman yli 20 prosenttia. Myös muissa isoissa kaupungeissa kokeilijoita tietävien ja huumetarjontaa kohdanneiden osuus oli korkeampi kuin pienissä kaupungeissa ja maaseudulla.

Vertailu aikaisempien AVTK-tutkimusten tuloksiin vuosilta 1996-2003 toi esiin kaksi trendiä. Huumeiden kokeilijoita tietävien osuus kasvoi 1990-luvun lopulla ja 2000-luvun alussa 12 prosentista (1996) 20 prosenttiin (2001), mutta on sen jälkeen vähentynyt muutaman prosenttiyksikön. Suurimmat nämä muutokset ovat olleet 15-24 -vuotiaiden miesten ikäryhmässä, jossa kokeilijoita tietävien osuus kasvoi 34 prosentista 54 prosenttiin vuosina 1996-2001, mutta on sen jälkeen pudonnut 37 prosenttiin. Huumetarjontaa kartoittanut kysymys on tuonut kasvu- ja vähenemistrendit esiin vain nuorimmissa ikäryhmissä. Tarjontaa kohdanneiden osuus kasvoi 15-24 -vuotiaiden miesten keskuudessa 20:stä 25 prosenttiin vuosina 1996-2001, samanikäisten naisten keskuudessa 13:sta 22 prosenttiin vuosina 1996-2000; kasvuvuosien jälkeen osuus on pudonnut miesten ikäryhmässä 8 prosenttiyksikköä, mutta vaihdellut naisten ikäryhmässä epäsiinänsä.

Esiintulleet muutokset ovat kaiken kaikkiaan melko pieniä. Ne sopivat kuitenkin varsin hyvin siihen kuvaan, joka Suomen "toisesta huumeaallost" on muodostunut aikaisempien tutkimusten perusteella. 1990-luvun loppupuoli oli vielä huumeaallon selvän nousun aikaa, mutta 2000-luvun alkupuolella on alettu tehdä havaintoja, jotka voivat viitata huumeaallon tasaantumiseen (ks. esim. Hakkarainen & Metso 2003; Ahlström ym. 2004). Selvin ja kiinnostavin AVTK-tutkimusten tuloksista on huumeiden kokeilijoita tietävien ja huumetarjontaa kohdanneiden osuuksien väheneminen nuorissa ikäryhmissä viime vuosina. Se kenties ennakoi käännettä Suomen huumeilanteessa lähiaikoina.

Toisen huumeaallon synnyttämä huumehuoli väestön keskuudessa on kuitenkin edelleen suuri. Kevään 2004 kyselyssä 81 prosenttia vastaajista piti huumeiden käyttöä Suomessa nykyään vakavana ongelmana, 40 prosenttia jopa erittäin vakavana, ja 72 prosenttia arveli käytön lisääntyvän lähitulevaisuudessa. Melko lievänä tai olemattomana ongelmana huumeiden käyttöä piti vain 2 prosenttia vastaajista, ja vielä pienempi osuus (1 prosentti) arveli käytön jatkossa vähenevän. Näissäkin kysymyksissä olennaisin mielipiteitä erotteleva tekijä oli vastaajan ikä. Huumeiden käyttöä vakavana ongelmana pitävien osuus kasvoi johdonmukaisesti iän myötä (15-24 -vuotiaiden ikäryhmässä se oli noin 60 prosenttia, 45-64 -vuotiaiden keskuudessa noin 90 prosenttia), ja huumeiden käytön kehityssuunnan arvioinnissa 15-24 -vuotiaat erottuivat selvästi muista (heistä käytön

lisääntymistä ennakoi 53 prosenttia, kaikkien muiden ikäryhmien vastaajista yli 70 prosenttia). Toisaalta on syytä huomata, että myös 15-24 -vuotiaista yli puolet piti huumeiden käyttöä vakavana ongelmana ja ennakoi käytön lisääntyvän.

Kaikkein pienimmäksi huumeiden käytön vakavaksi ongelmaksi arvioineiden osuus jäi pääkaupunkiseudun 15-24 -vuotiaiden miesten keskuudessa (47 prosenttia) ja käytön lisääntymistä ennakoivien osuus isojen kaupunkien samanikäisten miesten keskuudessa (44 prosenttia). Huumeiden kokeilijoita tietävien ja huumetarjonnan kohteena olleiden arviot huumeongelman vakavuudesta olivat selvästi lievemmat ja arviot käytön kehityssuunnasta hieman lievemmat kuin koko väestössä keskimäärin. Siis siellä, missä huumeita liikkuu ja niitä käytetään yleisemmin, huumehuoli on harvinaisempaa kuin siellä (vanhemmissa ikäryhmissä, maaseudulla), missä omakohtainen kosketus huumeilmiöihin on vähäinen.

Yksi luonteva selitys tälle ristiriitaiselta tuntuvalle havainnolle on se, että nuoret kaupunkilaiset ovat ehtineet jossain määrin tottua huumeiden ja huumehaittojen läsnäoloon, kun taas muut väestöryhmät tukeutuvat mielipiteenmuodostuksessaan pääasiassa joukkotiedotukseen, jonka uutisointi painottaa Suomen huumeongelman vakavuutta - mm. huumerikollisuutta, -riippuvuutta ja -kuolemia (Hakkarainen & Metso 2004, 42,51; Piispa 2001, Törrönen 2002). Lisäksi on syytä muistaa, että edellä mainituissa tuloksissa on kyse huumeongelman arvioinnista valtakunnan tasolla. Kuva muuttuu toisenlaiseksi, kun tutkitaan kansalaisten käsityksiä huumeongelmista omalla asuinalueellaan: huumeongelmat koetaan suurimmiksi siellä (isoissa kaupungeissa), missä niitä yleisimmin esiintyy, ja paikallistason arviot ovat sekä kaupungeissa että maaseudulla selvästi lievempiä kuin valtakunnan tason arviot (ks. Hakkarainen & Metso 2004, 41-42; Moskalewicz & Tigerstedt 1998).

Kevään 2004 kyselyn tulokset valtakunnan huumeongelman ja sen kehityssuunnan arvioinnista olivat odotettavissa; suomalaisten suuri huumehuoli ja nuorten kaupunkilaisten keskimääräistä lievemmat arviot ovat tulleet esille aikaisemmissakin tutkimuksissa (ks. esim. Hakkarainen & Metso 2004). Tulokset osoittautuvat kuitenkin varsin kiinnostaviksi, kun niitä verrataan kolmen edellisen vuoden AVTK-tutkimusten tuloksiin. Vertailut osoittavat ensinnäkin sen, että vuosina 2001-2004 huumeiden käytön erittäin vakavaksi ongelmaksi arvioineiden osuus on pudonnut 58 prosentista 40 prosenttiin ja käyttöä ei kovin vakavana, mutta ei lievänkään, ongelmana pitäneiden osuus kaksinkertaistunut (8 prosentista 17 prosenttiin). Samalla lyhyellä aikavälillä maltillistumista on tapahtunut myös huumeiden käytön tulevaa kehitystä koskevissa arvioissa: käytön lisääntymistä ennakoivien osuus on pudonnut 88 prosentista 72 prosenttiin ja käyttöä-

son vakautta ennakoivien osuus noussut 11 prosentista 27 prosenttiin. Suurimmat nämä muutokset ovat olleet 15-24- ja 25-34 -vuotiaiden ikäryhmissä.

Olisi houkuttelevaa tulkita nämä tulokset niin, että kansalaiset ovat saaneet tietoa toisen huumeaallon tasaantumisesta ja rationaalisesti muuttaneet ongelma-arvioitaan hieman lievemmiksi. Tulokset voivat kuvastaa myös sitä, että huumeaallon 1990-luvulla tapahtuneen nopean nousun ja vakavien huumehaittojen (mm. äkkikuolemat) synnyttämä säikähähdys on menossa ohi. Huumeiden käytön kulttuurista hyväksymistä, josta joissakin muissa maissa nimenomaan kannabiksen osalta on saatu merkkejä (ks. esim. Savas 2001, Pearson & Shiner 2002), kuvatut suomalaisten mielipiteiden ja arvioiden muutokset eivät kuitenkaan merkitse (vrt. Hakkarainen & Tigerstedt 2002).

Huumeasenteiden tiukkuus Suomessa on tullut vuosien 2001-2004 AVTK-tutkimuksissa esiin myös siinä, että hieman yli kolmasosa vastaajista on ilmoittanut, ettei huumeita pidä erottaa miedoiksi ja koviksi. Näin vastanneet pitänevät kaikkia huumeita vaarallisina ja mieto/kova -erottelua siksi harhaanjohtavana. Naisten keskuudessa ja vanhemmissa ikäryhmissä tämä asenne on ollut yleisempi kuin miesten keskuudessa ja nuorimmassa ikäryhmässä.

Mieto vai kova -kysymyksenasettelun hyväksyneistä enemmistö on jatkuvasti pitänyt heroiniina, LSD:tä, kokaiinia, amfetamiinia ja ekstaasia (tässä järjestyksessä) kovina huumeaineina. Vain hasiksesta/marihuanasta enemmistö (kevään 2004 kyselyssä kaksi kolmasosaa, kahdessa nuorimmassa ikäryhmässä 80 prosenttia) on ollut sitä mieltä, että aine on mieto. Tarkkoja mielipidevertailuja vaikeuttaa se, että "ei osaa luokitella" -vastauksen antaneiden osuus on ollut suuri (keskimäärin noin viidesosa) ja vaihdellut paljon muun muassa ikäryhmittäin ja alueittain. Kevään 2004 kyselyssä "ei osaa luokitella" -vastausten osuus oli pääkaupunkiseudulla selvästi pienempi kuin muualla Suomessa, ja eri ikäryhmistä luokitteluja tehtiin eniten 25-34 -vuotiaiden keskuudessa. Kysytyistä huumeaineista erityisesti ekstaasi ja amfetamiini ovat virittäneet "ei osaa luokitella" -vastauksia.

Edellä luvussa 4 lyhyesti kuvaamamme vuosien 2001-2004 valtakunnallinen huume-kampanja pyrki muun muassa vähentämään epätietoisuutta eri huumeaineiden ominaisuuksista. Sen havaitsemista ja vaikuttavuutta on tutkittu AVTK-kyselyissä vuosina 2002-2004. Kevään 2004 kyselyssä 38 prosenttia vastaajista sanoi havainneensa kampanjan; osuus on samaa luokkaa kuin monissa muissa laajoissa kampanjoissa (ks. Jallinoja ym. 2003a, 18-19). Tärkeimmissä kohderyhmissään - suurten kaupunkien nuorten keskuudessa - kampanja on havaittu vielä paljon paremmin: esimerkiksi pääkaupunki-



seudun 15-24 -vuotiaiden ikäryhmässä havainneiden osuus oli keväällä 2004 noin 75 prosenttia ja 25-34 -vuotiaiden ikäryhmässäkin yli 60 prosenttia. Tehokkaimmiksi kampanjasta tiedottamisen kanaviksi osoittautuivat televisio ja radio; sen sijaan internetin merkitys kampanjan havaitsemisessa jäi nuorillakin ikäryhmillä yllättävän pieneksi.

Kysymykseen, onko kampanjan johdosta käyty keskusteluja työpaikalla, tuttavapiirissä tai kotona, on eri tutkimusvuosina vastannut myöntävästi 21-29 prosenttia kampanjan havainneista. Uutta huumeisiin liittyvää tietoa kampanjan verkkosivuilta tai sen muusta aineistosta on sanonut saaneensa 6-10 prosenttia havainneista. Nämä voivat tuntua pieniltä osuuksilta. Aikaisempi tutkimus kuitenkin osoittaa, että yksittäinen laajakin kampanja on vain "pisara meressä". Muutokset kulttuurissa ja yksilöiden käyttäytymisessä tapahtuvat yleensä hitaasti, vasta monien erilaisten kampanjoiden ja muiden tekojen virittäminä (ks. Hemánus ym. 1987, Piispa 1999, 9-11).

## KIRJALLISUUS

Ahlström, S., Metso, L. & Tuovinen, E.L. (2004) Suomalaisten nuorten päihteiden käyttö 1999 ja 2003. Espad-tutkimuksen taulukkoraportti. Stakes, Aiheita 32, Helsinki.

Hakkarainen, P. (1992) Suomalainen huumeekysymys. Huumeausaineiden yhteiskunnallinen paikka Suomessa toisen maailmansodan jälkeen. Alkoholitutkimussäätiön julkaisuja 42, Helsinki.

Hakkarainen, P. & Metso, L. (2003) Huumeiden käytön uusi sukupolvi. Yhteiskuntapolitiikka 68 (3): 244-256.

Hakkarainen, P. & Metso, L. (2004) Suomalaisten suhtautuminen huumeisiin ja huumepolitiikkaan. Mielenpiteet ja asenteet väestössä 2002. Yhteiskuntapolitiikka 69 (1): 39-53.

Hakkarainen, P. & Tigerstedt, C. (2002) Ristiriitojen huumepolitiikka - huumeongelman normalisaatio Suomessa. Teoksessa Heikkilä, M. & Kautto, M. (toim.) Suomalaisten hyvinvointi 2002. Stakesin julkaisuja, Helsinki.

Helakorpi, S., Patja, K., Prättälä, R., Aro, A.R. & Uutela, A. (2004) Suomalaisen aikuisväestön terveyskäyttäytyminen ja terveys, kevät 2004. Kansanterveyslaitoksen julkaisuja B13, Helsinki.

Hemánus, P., Partanen, J. & Virtanen, M. (1987) Virittävyiden ongelma. Tampereen yliopiston tiedotusopin laitoksen julkaisuja C9, Tampere.

Jallinoja, P., Helakorpi, S. & Uutela, A. (2002) Suomalaisen aikuisväestön kontaktit huumeisiin ja mielenpiteet huumeista vuonna 2001. Kansanterveyslaitoksen julkaisuja B2, Helsinki.

Jallinoja, P., Helakorpi, S. & Uutela, A. (2003a) Huumekontaktit, huume mielenpiteet ja valtakunnallisen huumeviestintäkampanjan havaittavuus. Tutkimus aikuisista suomalaisista vuonna 2002. Kansanterveyslaitoksen julkaisuja B1, Helsinki.

Jallinoja, P., Helakorpi, S. & Uutela, A. (2004) Huumekontaktit, huume mielenpiteet ja valtakunnallisen huumeviestintäkampanjan havaittavuus. Tutkimus aikuisista suomalaisista vuonna 2003. Kansanterveyslaitoksen julkaisuja B1, Helsinki.

Jallinoja, P., Piispa, M. & Tigerstedt, C. (2003b) Koko totuus huume kampanjasta. Valtakunnallisen hankkeen arviointi. Terveystiedon edistämisen keskuksen julkaisuja 10, Helsinki.

Kontula, O. & Koskela, K. (1992) Huumeiden käyttö ja mielenpiteet huumeista. Suomi ja Eurooppa vertailussa. Sosiaali- ja terveysministeriön julkaisuja 8, Helsinki.

Kontula, O. (1997) Huumeet Suomessa 1990-luvulla. Sosiaali- ja terveysministeriön julkaisuja 27, Helsinki.

Moskalewicz, J. & Tigerstedt, C. (eds.) (1998) Public opinion on social problems. A survey around the Baltic Sea. NAD Publication 36, Helsinki.

Partanen, J. & Metso, L. (1999) Suomen toinen huumeaalto. Yhteiskuntapolitiikka 64 (2): 143-149.

Partanen, P., Hakkarainen, P., Holmström, P., Kinnunen, A., Leinikki, P., Partanen, A., Seppälä, T., Välkki, J. & Virtanen, A. (2004) Amfetamiinien ja opiaattien ongelmakäytön yleisyys Suomessa 2002. Yhteiskuntapolitiikka 69 (3): 278-286.

Pearson, G. & Shiner, M. (2002) Rethinking the generation gap: Attitudes to illicit drugs among young people and adults. Criminal Justice 2 (1): 71-86.

Piispa, M. (1999) Alkoholi, huumeet ja media. Viisi tapaustutkimusta päihdevalistuksen mahdollisuuksista. Terveystieteiden tutkimuskeskuksen julkaisu 9, Helsinki.

Piispa, M. (2001) Sanomalehtien tarjoamat huumeviestit. Yhteiskuntapolitiikka 66 (5): 463-470.

Salasuo, M. & Seppälä, P. (2001) Aaltoja vai vedenpinnan pysyvää nousua? Teoksessa Onnela, T. (toim.) Pyhä huumesota - huume politiikan pelkoja ja utopioita. Vihreä Sivistysliitto ry, Helsinki.

Salasuo, M. (2004) Huumeet ajankuvana. Huumeiden viihdekäytön kulttuurinen ilmeneminen Suomessa. Stakesin tutkimuksia 149, Helsinki.

Savas, D. (2001) Public opinion and illicit drugs. Canadian attitudes towards decriminalizing the use of marijuana. In Basham, P. (ed.) Sensible solutions to the urban drug problem. Fraser Institute Digital Publication.

Törrönen, J. (2002) Lehdistön huume poliittinen asemoituminen vuosina 1993-2000. Yhteiskuntapolitiikka 67 (6): 513-522.

Virtanen, A. (2004) Huumetilanne Suomessa vuonna 2003. Stakesin raportteja 1, Helsinki.

## LIITE 1: AVTK-TUTKIMUKSEN HUUMEKYSYMYKSET 2004

**1. Tiedättekö tuttavienne joukossa jonkun, joka viimeksi kuluneen vuoden (12 kk) aikana on kokeillut huumaavia aineita (mm. hasista, amfetamiinia, heroiinia, kokaiinia, ekstaasia tai LSD:tä)?**

- |   |                                 |
|---|---------------------------------|
| 1 | en tiedä ketään                 |
| 2 | tiedän yhden henkilön           |
| 3 | tiedän 2 – 5 henkilöä           |
| 4 | tiedän useampia kuin 5 henkilöä |

**2. Onko Teille viimeksi kuluneen vuoden (12 kk) aikana tarjottu joko ilmaiseksi tai ostettavaksi jotain huumausainetta?**

- |   |  |
|---|--|
| 1 | ei ole                                   |
| 2 | kyllä, ilmaiseksi                        |
| 3 | kyllä, ostettavaksi                      |
| 4 | kyllä, sekä ilmaiseksi että ostettavaksi |

**3. Miten vakavana ongelmana pidätte huumausaineiden käyttöä Suomessa nykyään?**

- |   |  |
|---|--|
| 1 | erittäin vakava ongelma                |
| 2 | melko vakava ongelma                   |
| 3 | ei kovin vakava, muttei niin lieväkään |
| 4 | melko lievä ongelma                    |
| 5 | ei ongelma ollenkaan                   |

**4. Miten arvelette huumeiden käytön kehittyvän lähitulevaisuudessa Suomessa?**

- |   |                                     |
|---|-------------------------------------|
| 1 | käyttö vähenee nykyisestä           |
| 2 | käyttö pysyy jokseenkin nykytasolla |
| 3 | käyttö lisääntyy nykyisestä         |

**5. Joskus tehdään ero mietojen ja kovien huumausaineiden välillä. Mitkä seuraavista huumeista kuuluvat mielestänne mietoihin ja mitkä koviin huumeisiin?**

|                  | Kuuluu mietoihin | Kuuluu koviin | En osaa luokitella | Huumeita ei pidä erottaa miedoiksi ja koviksi |
|------------------|------------------|---------------|--------------------|---|
| amfetamiini      | 1                | 2             | 3                  | 4   |
| ekstaasi         | 1                | 2             | 3                  | 4   |
| hasis, marihuana | 1                | 2             | 3                  | 4   |
| heroiini         | 1                | 2             | 3                  | 4   |
| kokaiini         | 1                | 2             | 3                  | 4   |
| LSD              | 1                | 2             | 3                  | 4   |

**6. Maassamme on meneillään valtakunnallinen huumeviestintäkampanja, jossa käytetään tunnuksia "Kokototuus.com" ja "Puolitotuus.com". Oletteko havainnut kampanjan tunnuksia tai muita sen viestejä (esim. ilmoituksia tai julisteita)? Rengastakaa kaikki kohdallanne toteutuneet vaihtoehdot.**

- |   |                                 |
|---|---------------------------------|
| 1 | sanomalehdissä                  |
| 2 | televisiossa                    |
| 3 | radiossa                        |
| 4 | aikakauslehdissä                |
| 5 | katukuvassa                     |
| 6 | internetissä                    |
| 7 | jossain muualla,<br>missä _____ |
| 8 | en ole havainnut niitä          |

**7. Oletteko keskustellut työpaikalla, tuttavapiirissä tai kotona em. kampanjasta tai jostain yksittäisestä siihen liittyvästä viestistä?**

- |   |                       |
|---|-----------------------|
| 1 | kyllä, useita kertoja |
| 2 | kyllä, kerran pari    |
| 3 | en ole keskustellut   |

**8. Oletteko saanut uutta huumeisiin liittyvää tietoa em. kampanjan internet-sivuilta tai muusta kampanjan aineistosta (esim. lehti-ilmoituksista tai julisteista)?**

- |   |   |
|---|---|
| 1 | kyllä, internet-sivuilta                  |
| 2 | kyllä, muusta aineistosta,<br>mistä _____ |
| 3 | en ole saanut uutta tietoa                |

**LIITE 2: TAULUKOT - TABLES**

Vastanneiden lukumäärä - Number of respondents

Taulukot/Tables 1A – 1B .....31

Huumekontaktit - Contacts with illicit drugs

Taulukot/Tables 2A – 3B.....32-33

Huumemielipiteet - Attitudes towards illicit drugs

Taulukot/Tables 4A – 17B.....34-47

Huumekampanja - Nationwide drug campaign

Taulukot/Tables 18A – 30B.....48-60



TAULUKKO 1.A. Vastanneiden lukumäärä eri ikäryhmissä sukupuolen mukaan.  
 TABLE 1.A. Number of respondents by age and sex.

|                            | Miehet/Males       |       |       |       |       | Total | Naiset/Females     |       |       |       |       | Total | Total |
|----------------------------|--------------------|-------|-------|-------|-------|-------|--------------------|-------|-------|-------|-------|-------|-------|
|                            | Ikäryhmä/Age group |       |       |       |       |       | Ikäryhmä/Age group |       |       |       |       |       |       |
|                            | 15-24              | 25-34 | 35-44 | 45-54 | 55-64 |       | 15-24              | 25-34 | 35-44 | 45-54 | 55-64 |       |       |
| Vastanneet/<br>Respondents | 277                | 257   | 302   | 363   | 337   | 1536  | 308                | 333   | 380   | 429   | 383   | 1833  | 3369  |

 TAULUKKO 1.B. Vastanneiden lukumäärä taustamuuttujien mukaan.  
 TABLE 1. B. Number of respondents by background variables.

|  |  | Miehet/Males       |       |       |       |       | Total | Naiset/Females     |       |       |       |       | Total | Total |
|--|--|--------------------|-------|-------|-------|-------|-------|--------------------|-------|-------|-------|-------|-------|-------|
|  |  | Ikäryhmä/Age group |       |       |       |       |       | Ikäryhmä/Age group |       |       |       |       |       |       |
|  |  | 15-24              | 25-34 | 35-44 | 45-54 | 55-64 |       | 15-24              | 25-34 | 35-44 | 45-54 | 55-64 |       |       |
| SIVILISÄÄTY/<br>MARITAL<br>STATUS                | Naimisissa tai<br>avoliitossa/Married<br>or cohabiting | 38                 | 169   | 224   | 284   | 272   | 987   | 58                 | 246   | 281   | 344   | 265   | 1194  | 2181  |
|  | Naimaton/Single  | 235                | 83    | 52    | 37    | 24    | 431   | 247                | 75    | 64    | 20    | 39    | 445   | 876   |
|  | Asumuserossa tai<br>eronnut/Separated<br>or divorced   | 0                  | 4     | 25    | 35    | 36    | 100   | 1                  | 11    | 34    | 54    | 49    | 149   | 249   |
|  | Leski/Widowed  | 0                  | 0     | 1     | 4     | 3     | 8     | 0                  | 0     | 1     | 10    | 26    | 37    | 45    |
| KOULUTUS/<br>EDUCATION                           | 0-9 v./0-9 y.  | 68                 | 10    | 24    | 84    | 126   | 312   | 70                 | 7     | 17    | 74    | 142   | 310   | 622   |
|  | 10-12 v./10-12 y.                                      | 148                | 75    | 122   | 135   | 99    | 579   | 142                | 57    | 91    | 125   | 118   | 533   | 1112  |
|  | 13- v./ 13.-y.   | 59                 | 171   | 152   | 138   | 100   | 620   | 96                 | 269   | 271   | 221   | 112   | 969   | 1589  |
| ASUINALUE/<br>LIVING AREA                        | Uusimaa  | 69                 | 75    | 92    | 83    | 91    | 410   | 88                 | 100   | 115   | 114   | 97    | 514   | 924   |
|  | Länsi-Suomi/<br>Western Fin.                           | 57                 | 67    | 62    | 69    | 79    | 334   | 64                 | 64    | 73    | 86    | 84    | 371   | 705   |
|  | Keski-Suomi/Mid-<br>Finland                            | 65                 | 44    | 65    | 89    | 67    | 330   | 67                 | 73    | 71    | 92    | 95    | 398   | 728   |
|  | Kaakkois-Suomi/<br>South-East                          | 32                 | 13    | 26    | 33    | 38    | 142   | 22                 | 30    | 34    | 46    | 34    | 166   | 308   |
| KAUPUNGIS-<br>TUMISASTE/<br>URBANI-<br>SATION    | Itä-Suomi/Eastern<br>Fin.                              | 25                 | 23    | 22    | 39    | 23    | 132   | 24                 | 24    | 33    | 34    | 32    | 147   | 279   |
|  | Pohjois-Suomi/<br>Northern F.                          | 29                 | 35    | 35    | 50    | 39    | 188   | 43                 | 42    | 54    | 57    | 41    | 237   | 425   |
|  | Pääkaupunkiseutu/<br>Metropolitan area                 | 50                 | 58    | 57    | 48    | 64    | 277   | 62                 | 69    | 78    | 66    | 67    | 342   | 619   |
|  | Isot kaupungit/Cities                                  | 66                 | 70    | 65    | 83    | 70    | 354   | 91                 | 108   | 79    | 93    | 82    | 453   | 807   |
| TYÖTILANNE/<br>WORK<br>SITUATION                 | Pienet<br>kaupungit/Towns                              | 78                 | 62    | 79    | 98    | 94    | 411   | 69                 | 73    | 111   | 131   | 116   | 500   | 911   |
|  | Muu kunta/Rural<br>area                                | 83                 | 67    | 101   | 134   | 109   | 494   | 86                 | 83    | 112   | 139   | 118   | 538   | 1032  |
|  | Työssä/At work   | 63                 | 201   | 272   | 305   | 198   | 1039  | 45                 | 197   | 303   | 362   | 193   | 1100  | 2139  |
|  | Työtön,<br>lomautettu/<br>Unemployed, Laid<br>off      | 13                 | 20    | 18    | 22    | 31    | 104   | 16                 | 20    | 26    | 30    | 37    | 129   | 233   |
|  | Opiskelija/Student                                     | 192                | 30    | 1     | 2     | 1     | 226   | 236                | 36    | 12    | 6     | 1     | 291   | 517   |
|  | Kotiäiti,<br>-isiä/Homemaker                           | 1                  | 1     | 0     | 0     | 0     | 2     | 10                 | 75    | 32    | 4     | 0     | 121   | 123   |
| Muuten poissa<br>töistä/Otherwise not<br>working | 7  | 2                  | 6     | 8     | 11    | 34    | 1     | 2                  | 4     | 11    | 17    | 35    | 69    |       |
| Eläkkeellä/Retired                               | 0  | 3                  | 4     | 23    | 93    | 123   | 0     | 3                  | 3     | 16    | 132   | 154   | 277   |       |



TAULUKKO 2.A. Tietääkö tuttaviansa joukossa jonkun, joka on kokeillut kuluneen vuoden aikana huumeita (%).

TABLE 2.A. Does the respondent know anyone among his/her friends/acquaintances who has tried illicit drugs during the past year (%).

|  | Miehet/Males       |       |       |       |       |       | Naiset/Females     |       |       |       |       |       | Total |
|--|--------------------|-------|-------|-------|-------|-------|--------------------|-------|-------|-------|-------|-------|-------|
|  | Ikäryhmä/Age group |       |       |       |       | Total | Ikäryhmä/Age group |       |       |       |       | Total |       |
|  | 15-24              | 25-34 | 35-44 | 45-54 | 55-64 |       | 15-24              | 25-34 | 35-44 | 45-54 | 55-64 |       |       |
| En tiedä ketään/<br>Don't know anybody         | 63,0               | 67,6  | 89,0  | 92,5  | 96,1  | 83,2  | 51,6               | 78,4  | 89,7  | 92,0  | 97,1  | 83,3  | 83,3  |
| Tietää yhden henkilön/<br>I know one person    | 10,5               | 9,0   | 5,3   | 4,7   | 2,4   | 6,1   | 14,1               | 9,6   | 6,3   | 5,9   | 1,6   | 7,1   | 6,6   |
| Tietää 2-5 henkilöä/<br>I know 2-5 persons     | 17,8               | 16,8  | 3,0   | 2,2   | 1,5   | 7,4   | 22,9               | 9,3   | 3,7   | 1,2   | 1,3   | 6,9   | 7,1   |
| Tietää > 5 henk./I know<br>more than 5 persons | 8,7                | 6,6   | 2,7   | ,6    |       | 3,3   | 11,4               | 2,7   | ,3    | ,9    |       | 2,7   | 3,0   |
| Yhteensä/Total (%)                             | 100,0              | 100,0 | 100,0 | 100,0 | 100,0 | 100,0 | 100,0              | 100,0 | 100,0 | 100,0 | 100,0 | 100,0 | 100,0 |
| Yhteensä/Total (N)                             | 276                | 256   | 301   | 362   | 337   | 1532  | 306                | 333   | 379   | 427   | 379   | 1824  | 3356  |
| Puuttuvia/Missing (n)                          | 1                  | 1     | 1     | 1     |       | 4     | 2                  |       | 1     | 2     | 4     | 9     | 13    |

TAULUKKO 2.B. Niiden osuus, jotka tietävät vähintään yhden henkilön, joka on kokeillut huumeita, taustamuuttujien mukaan (%).

TABLE 2.B. Proportion of respondents who know at least one person who has tried illicit drugs, by background variables (%).

|   |  | Miehet/Males       |       |       |       |       |       | Naiset/Females     |       |       |       |       |       | Total |    |
|---|--|--------------------|-------|-------|-------|-------|-------|--------------------|-------|-------|-------|-------|-------|-------|----|
|   |  | Ikäryhmä/Age group |       |       |       |       | Total | Ikäryhmä/Age group |       |       |       |       | Total |       |    |
|   |  | 15-24              | 25-34 | 35-44 | 45-54 | 55-64 |       | 15-24              | 25-34 | 35-44 | 45-54 | 55-64 |       |       |    |
| SIVILISÄÄTY/<br>MARITAL<br>STATUS             | Naimisissa,avoliitossa/<br>Married, cohabiting |                    | 55    | 27    | 9     | 6     | 4     | 12                 | 48    | 17    | 8     | 7     | 3     | 10    | 11 |
|   | Naimaton/Single                                |                    | 35    | 43    | 14    | 11    | 0     | 30                 | 48    | 36    | 19    | 20    | 3     | 37    | 33 |
|   | Asumuserossa,eronnut/<br>Separated or divorced |                    | .     | 50    | 24    | 14    | 8     | 16                 | 100   | 18    | 15    | 11    | 6     | 12    | 13 |
|   | Leski/Widowed                                  |                    | .     | .     | 0     | 25    | 0     | 13                 | .     | .     | 0     | 10    | 0     | 3     | 4  |
| KOULUTUS/<br>EDUCATION                        | 0-9 v./0-9 y.                                  |                    | 21    | 20    | 8     | 11    | 2     | 9                  | 33    | 0     | 12    | 7     | 5     | 12    | 11 |
|   | 10-12 v./10-12 y.                              |                    | 36    | 37    | 12    | 6     | 6     | 19                 | 58    | 21    | 8     | 6     | 2     | 21    | 20 |
|   | 13- v./ 13.-y.                                 |                    | 59    | 31    | 11    | 7     | 5     | 19                 | 45    | 22    | 11    | 10    | 2     | 16    | 17 |
| ASUINALUE/<br>LIVING AREA                     | Uusimaa  |                    | 43    | 41    | 7     | 13    | 5     | 20                 | 52    | 30    | 14    | 12    | 4     | 22    | 21 |
|   | Länsi-Suomi/Western Fin.                       |                    | 26    | 21    | 16    | 3     | 1     | 13                 | 37    | 20    | 7     | 9     | 4     | 14    | 13 |
|   | Keski-Suomi/Mid-Fin.                           |                    | 31    | 27    | 14    | 9     | 6     | 16                 | 48    | 18    | 8     | 7     | 1     | 15    | 15 |
|   | Kaakkois-Suomi/South-East                      |                    | 47    | 42    | 15    | 6     | 0     | 18                 | 45    | 20    | 9     | 9     | 0     | 14    | 16 |
|   | Itä-Suomi/Eastern Fin.                         |                    | 36    | 30    | 5     | 0     | 9     | 14                 | 46    | 13    | 9     | 3     | 6     | 14    | 14 |
| KAUPUNGIS-<br>TUMISASTE/<br>URBANI-<br>SATION | Pääkaupunkiseutu/<br>Metropolitan area         |                    | 50    | 47    | 5     | 21    | 5     | 25                 | 60    | 33    | 12    | 15    | 5     | 24    | 24 |
|   | Isot kaupungit/Cities                          |                    | 42    | 36    | 17    | 10    | 1     | 21                 | 56    | 19    | 13    | 8     | 1     | 20    | 20 |
|   | Pienet kaupungit/Towns                         |                    | 31    | 27    | 18    | 3     | 3     | 15                 | 40    | 25    | 8     | 7     | 3     | 13    | 14 |
|   | Muu kunta/Rural area                           |                    | 31    | 21    | 5     | 4     | 6     | 12                 | 40    | 13    | 10    | 6     | 3     | 13    | 12 |
| TYÖTILANNE/<br>WORK<br>SITUATION              | Työssä/At work                                 |                    | 44    | 30    | 11    | 7     | 4     | 14                 | 59    | 22    | 10    | 7     | 3     | 12    | 13 |
|   | Työtön, lomautettu/<br>Unemployed, Laid off    |                    | 54    | 40    | 6     | 14    | 10    | 21                 | 44    | 20    | 15    | 17    | 3     | 16    | 18 |
|   | Opiskelija/Student                             |                    | 32    | 43    | 0     | 0     | 0     | 33                 | 46    | 28    | 17    | 17    | 0     | 42    | 38 |
|   | Kotiäiti, -isä/Homemaker                       |                    | 100   | 0     | .     | .     | .     | 50                 | 60    | 17    | 6     | 25    | .     | 18    | 19 |
|   | Muuten poissa töistä/<br>Otherwise not working |                    | 57    | 50    | 33    | 25    | 0     | 26                 | 0     | 0     | 0     | 27    | 12    | 14    | 20 |
| VUOSI/YEAR                                    | Eläkkeellä/Retired                             |                    | .     | 33    | 25    | 9     | 2     | 5                  | .     | 33    | 0     | 0     | 2     | 2     | 3  |
|   | 1996-97  |                    | 34    | 20    | 9     | 6     | 3     | 13                 | 36    | 15    | 6     | 3     | 2     | 12    | 12 |
|   | 1998-99  |                    | 38    | 20    | 9     | 12    | 3     | 15                 | 39    | 13    | 7     | 4     | 3     | 13    | 14 |
|   | 2000   |                    | 39    | 25    | 11    | 9     | 3     | 15                 | 49    | 17    | 8     | 7     | 4     | 16    | 16 |
|   | 2001   |                    | 54    | 27    | 12    | 12    | 6     | 21                 | 53    | 27    | 11    | 8     | 6     | 20    | 20 |
|   | 2002   |                    | 49    | 28    | 12    | 9     | 6     | 19                 | 56    | 20    | 10    | 10    | 8     | 20    | 19 |
|   | 2003   |                    | 41    | 31    | 10    | 9     | 5     | 18                 | 52    | 29    | 8     | 12    | 7     | 20    | 19 |
| 2004  |  | 37                 | 32    | 11    | 7     | 4     | 17    | 48                 | 22    | 10    | 8     | 3     | 17    | 17    |    |

TAULUKKO 3.A. Onko kuluneen vuoden aikana tarjottu joko ilmaiseksi tai ostettavaksi huumeaineita (%).

TABLE 3.A. Has the respondent been offered any sort of illicit drugs either for free or for sale during the past year (%).

|  | Miehet/Males       |       |       |       |       |       | Naiset/Females     |       |       |       |       |       | Total |
|--|--------------------|-------|-------|-------|-------|-------|--------------------|-------|-------|-------|-------|-------|-------|
|  | Ikäryhmä/Age group |       |       |       |       | Total | Ikäryhmä/Age group |       |       |       |       | Total |       |
|  | 15-24              | 25-34 | 35-44 | 45-54 | 55-64 |       | 15-24              | 25-34 | 35-44 | 45-54 | 55-64 |       |       |
| Ei ole/No  | 82,7               | 85,9  | 95,4  | 98,9  | 98,8  | 93,1  | 84,0               | 94,3  | 98,2  | 98,8  | 99,7  | 95,6  | 94,4  |
| Kyllä, ilmaiseksi/<br>Yes, for free                              | 5,8                | 5,9   | 2,3   | ,8    | 1,2   | 2,9   | 9,1                | 4,2   | ,8    | ,2    | ,3    | 2,6   | 2,7   |
| Kyllä, ostettavaksi/<br>Yes, to buy                              | 3,2                | 3,9   | 1,3   |       |       | 1,5   | 1,6                | ,6    | ,8    | ,2    |       | ,6    | 1,0   |
| Kyllä, ilmaiseksi ja<br>ostettavaksi/Yes, for<br>free and to buy | 8,3                | 4,3   | 1,0   | ,3    |       | 2,5   | 5,2                | ,9    | ,3    | ,7    |       | 1,3   | 1,8   |
| Yhteensä/Total (%)   | 100,0              | 100,0 | 100,0 | 100,0 | 100,0 | 100,0 | 100,0              | 100,0 | 100,0 | 100,0 | 100,0 | 100,0 | 100,0 |
| Yhteensä/Total (N)   | 277                | 256   | 302   | 362   | 337   | 1534  | 307                | 333   | 380   | 426   | 380   | 1826  | 3360  |
| Puuttuvia/Missing (n)  |                    | 1     |       | 1     |       | 2     | 1                  |       |       | 3     | 3     | 7     | 9     |

TAULUKKO 3. B. Niiden osuus, joille on tarjottu jotain huumeainetta kuluneen vuoden aikana, taustamuuttujien mukaan (%).

TABLE 3. B. Proportion of respondents who have been offered some sort of illicit drugs, by background variables (%).

|   | Miehet/Males                                      |       |       |       |       |       | Naiset/Females     |       |       |       |       |       | Total |    |    |
|---|---|-------|-------|-------|-------|-------|--------------------|-------|-------|-------|-------|-------|-------|----|----|
|   | Ikäryhmä/Age group                                |       |       |       |       | Total | Ikäryhmä/Age group |       |       |       |       | Total |       |    |    |
|   | 15-24   | 25-34 | 35-44 | 45-54 | 55-64 |       | 15-24              | 25-34 | 35-44 | 45-54 | 55-64 |       |       |    |    |
| SIVIILISÄÄTY/<br>MARITAL<br>STATUS            | Naimisissa, avoliitossa/<br>Married or cohabiting |       | 13    | 11    | 4     | 1     | 1                  | 4     | 12    | 3     | 1     | 0     | 0     | 2  | 3  |
|   | Naimaton/Single                                   |       | 18    | 21    | 6     | 5     | 0                  | 15    | 17    | 15    | 5     | 10    | 0     | 13 | 14 |
|   | Asumuserossa, eronnut/<br>Separated or divorced   |       | .     | 0     | 8     | 0     | 3                  | 3     | 0     | 9     | 3     | 2     | 2     | 3  | 3  |
|   | Leski/Widowed                                     |       | .     | .     | 0     | 0     | 33                 | 13    | .     | .     | 0     | 10    | 0     | 3  | 4  |
| KOULUTUS/<br>EDUCATION                        | 0-9 v./0-9 y.                                     |       | 7     | 0     | 0     | 2     | 1                  | 3     | 7     | 0     | 6     | 1     | 1     | 3  | 3  |
|   | 10-12 v./10-12 y.                                 |       | 22    | 16    | 7     | 0     | 2                  | 10    | 22    | 4     | 1     | 1     | 0     | 7  | 8  |
|   | 13- v./ 13.-y.                                    |       | 19    | 14    | 3     | 1     | 1                  | 7     | 14    | 6     | 2     | 1     | 0     | 4  | 5  |
| ASUINALUE/<br>LIVING AREA                     | Uusimaa   |       | 22    | 17    | 4     | 1     | 1                  | 8     | 18    | 11    | 3     | 1     | 0     | 6  | 7  |
|   | Länsi-Suomi/Western Fin.                          |       | 7     | 10    | 8     | 1     | 3                  | 6     | 8     | 3     | 3     | 3     | 0     | 3  | 4  |
|   | Keski-Suomi/Mid-Fin.                              |       | 12    | 11    | 5     | 1     | 1                  | 5     | 13    | 3     | 1     | 1     | 0     | 3  | 4  |
|   | Kaakkois-Suomi/South-East                         |       | 31    | 8     | 4     | 0     | 0                  | 9     | 18    | 3     | 0     | 0     | 3     | 4  | 6  |
|   | Itä-Suomi/Eastern Fin.                            |       | 8     | 13    | 5     | 0     | 0                  | 5     | 13    | 0     | 3     | 0     | 0     | 3  | 4  |
| P-Suomi/Northern F.                           |   | 31    | 20    | 0     | 2     | 0     | 9                  | 28    | 7     | 0     | 0     | 0     | 6     | 8  |    |
| KAUPUNGIS-<br>TUMISASTE/<br>URBANI-<br>SATION | Pääkaupunkiseutu/<br>Metropolitan area            |       | 24    | 21    | 5     | 2     | 2                  | 10    | 21    | 14    | 1     | 2     | 0     | 7  | 9  |
|   | Isot kaupungit/Cities                             |       | 18    | 19    | 8     | 1     | 1                  | 9     | 21    | 3     | 4     | 2     | 1     | 6  | 7  |
|   | Pienet kaupungit/Towns                            |       | 17    | 6     | 6     | 1     | 0                  | 6     | 14    | 7     | 1     | 2     | 0     | 4  | 5  |
|   | Muu kunta/Rural area                              |       | 13    | 10    | 1     | 1     | 2                  | 4     | 8     | 1     | 2     | 0     | 0     | 2  | 3  |
| TYÖTILANNE/<br>WORK<br>SITUATION              | Työssä/At work                                    |       | 17    | 11    | 4     | 1     | 1                  | 5     | 22    | 7     | 1     | 0     | 0     | 2  | 4  |
|   | Työtön, lomautettu/<br>Unemployed, Laid off       |       | 38    | 20    | 0     | 5     | 3                  | 11    | 6     | 0     | 8     | 7     | 0     | 4  | 7  |
|   | Opiskelija/Student                                |       | 14    | 30    | 0     | 0     | 0                  | 16    | 16    | 11    | 17    | 0     | 0     | 15 | 15 |
|   | Kotiäiti, -isä/Homemaker                          |       | 100   | 0     | .     | .     | .                  | 50    | 10    | 3     | 0     | 0     | .     | 2  | 3  |
|   | Muuten poissa töistä/<br>Otherwise not working    |       | 43    | 50    | 17    | 0     | 0                  | 15    | 0     | 0     | 0     | 18    | 0     | 6  | 10 |
| VUOSI/YEAR                                    | Eläkkeellä/Retired                                |       | .     | 0     | 25    | 4     | 1                  | 2     | .     | 0     | 0     | 0     | 1     | 1  | 1  |
|   | 1996-97   |       | 20    | 13    | 6     | 1     | 1                  | 8     | 13    | 5     | 1     | 0     | 0     | 3  | 5  |
|   | 1998-99   |       | 19    | 12    | 3     | 3     | 1                  | 7     | 13    | 4     | 1     | 1     | 0     | 4  | 5  |
|   | 2000  |       | 21    | 13    | 5     | 2     | 2                  | 7     | 22    | 3     | 1     | 1     | 1     | 5  | 6  |
|   | 2001  |       | 25    | 14    | 5     | 3     | 1                  | 9     | 20    | 7     | 1     | 0     | 0     | 5  | 7  |
|   | 2002  |       | 18    | 15    | 4     | 2     | 1                  | 7     | 19    | 6     | 2     | 0     | 0     | 5  | 6  |
|   | 2003  |       | 19    | 9     | 3     | 1     | 0                  | 6     | 21    | 6     | 1     | 1     | 0     | 5  | 5  |
|   | 2004  |       | 17    | 14    | 5     | 1     | 1                  | 7     | 16    | 6     | 2     | 1     | 0     | 4  | 6  |

TAULUKKO 4.A. Miten vakavana ongelmana pitää huumeaineiden käyttöä Suomessa nykyään (%).

TABLE 4.A. Respondents' opinion on how serious they consider the use of illicit drugs to be in Finland (%).

|   | Miehet/Males       |       |       |       |       |       | Naiset/Females     |       |       |       |       |       | Total |
|---|--------------------|-------|-------|-------|-------|-------|--------------------|-------|-------|-------|-------|-------|-------|
|   | Ikäryhmä/Age group |       |       |       |       | Total | Ikäryhmä/Age group |       |       |       |       | Total |       |
|   | 15-24              | 25-34 | 35-44 | 45-54 | 55-64 |       | 15-24              | 25-34 | 35-44 | 45-54 | 55-64 |       |       |
| Erittäin vakava ongelma/<br>Very serious                                | 20,2               | 26,9  | 32,2  | 49,2  | 53,4  | 37,6  | 19,9               | 30,1  | 40,6  | 50,5  | 64,4  | 42,3  | 40,2  |
| Melko vakava ongelma/<br>Fairly serious                                 | 35,3               | 41,4  | 43,7  | 38,4  | 35,8  | 38,8  | 45,2               | 47,5  | 48,8  | 41,6  | 30,9  | 42,6  | 40,9  |
| Ei kovin vakava, muttei<br>lieväkään/Not very serious<br>but not slight | 34,6               | 27,7  | 21,0  | 10,2  | 9,9   | 19,7  | 30,6               | 19,9  | 10,6  | 7,9   | 4,4   | 13,8  | 16,5  |
| Melko lievä ongelma/<br>Fairly slight                                   | 8,8                | 4,0   | 2,7   | 2,3   | ,6    | 3,5   | 4,3                | 2,5   |       |       |       | 1,2   | 2,2   |
| Ei ongelma ollenkaan/<br>Not a problem at all                           | 1,1                |       | ,3    |       | ,3    | ,3    |                    |       |       |       | ,3    | ,1    | ,2    |
| Yhteensä/Total (%)  | 100,0              | 100,0 | 100,0 | 100,0 | 100,0 | 100,0 | 100,0              | 100,0 | 100,0 | 100,0 | 100,0 | 100,0 | 100,0 |
| Yhteensä/Total (N)  | 272                | 249   | 295   | 354   | 313   | 1483  | 301                | 326   | 377   | 416   | 362   | 1782  | 3265  |
| Puuttuvia/Missing (n)   | 5                  | 8     | 7     | 9     | 24    | 53    | 7                  | 7     | 3     | 13    | 21    | 51    | 104   |

TAULUKKO 4.B. Niiden osuus, jotka pitävät huumeaineiden käyttöä erittäin tai melko vakavana ongelmana Suomessa, taustamuuttujien mukaan (%).

TABLE 4. B. Proportion of respondents who consider the use of illicit drugs to be a very or fairly serious problem in Finland, by background variables (%).

|   |   | Miehet/Males       |       |       |       |       |       | Naiset/Females     |       |       |       |       |       | Total |    |
|---|---|--------------------|-------|-------|-------|-------|-------|--------------------|-------|-------|-------|-------|-------|-------|----|
|   |   | Ikäryhmä/Age group |       |       |       |       | Total | Ikäryhmä/Age group |       |       |       |       | Total |       |    |
|   |   | 15-24              | 25-34 | 35-44 | 45-54 | 55-64 |       | 15-24              | 25-34 | 35-44 | 45-54 | 55-64 |       |       |    |
| SIVILISÄÄTY/<br>MARITAL<br>STATUS             | Naimisissa, avoliitossa/<br>Married, cohabiting |                    | 55    | 73    | 79    | 88    | 91    | 83                 | 81    | 81    | 90    | 93    | 96    | 90    | 87 |
|   | Naimaton/Single                                 |                    | 55    | 57    | 69    | 76    | 73    | 60                 | 61    | 68    | 91    | 85    | 92    | 70    | 65 |
|   | Asumuserossa, eronnut/<br>Separated or divorced |                    | .     | 75    | 67    | 91    | 87    | 83                 | 100   | 73    | 82    | 90    | 96    | 89    | 86 |
|   | Leski/Widowed                                   |                    | .     | .     | 0     | 100   | 100   | 88                 | .     | .     | 100   | 90    | 91    | 91    | 90 |
| KOULUTUS/<br>EDUCATION                        | 0-9 v./0-9 y.                                   |                    | 62    | 90    | 79    | 88    | 90    | 83                 | 64    | 100   | 82    | 95    | 96    | 88    | 85 |
|   | 10-12 v./10-12 y.                               |                    | 57    | 75    | 75    | 91    | 88    | 76                 | 67    | 80    | 90    | 93    | 96    | 85    | 80 |
|   | 13- v./ 13.-y.                                  |                    | 45    | 65    | 75    | 84    | 87    | 73                 | 62    | 77    | 90    | 91    | 93    | 84    | 80 |
| ASUINALUE/<br>LIVING AREA                     | Uusimaa   |                    | 50    | 62    | 70    | 90    | 89    | 73                 | 56    | 75    | 87    | 91    | 94    | 81    | 78 |
|   | Länsi-Suomi/Western Fin.                        |                    | 67    | 75    | 79    | 91    | 90    | 81                 | 70    | 76    | 89    | 88    | 95    | 85    | 83 |
|   | Keski-Suomi/Mid-Finland                         |                    | 50    | 65    | 77    | 84    | 90    | 75                 | 72    | 82    | 90    | 98    | 96    | 89    | 82 |
|   | Kaakkois-Suomi/South-East                       |                    | 48    | 58    | 81    | 87    | 86    | 74                 | 68    | 86    | 97    | 93    | 97    | 90    | 83 |
|   | Itä-Suomi/Eastern Fin.                          |                    | 68    | 78    | 91    | 81    | 80    | 80                 | 71    | 79    | 91    | 91    | 97    | 87    | 84 |
|   | Pohjois-Suomi/Northern F.                       |                    | 55    | 71    | 71    | 90    | 92    | 77                 | 60    | 73    | 88    | 91    | 97    | 82    | 80 |
| KAUPUNGIS-<br>TUMISASTE/<br>URBANI-<br>SATION | Pääkaupunkiseutu/<br>Metropolitan area          |                    | 47    | 57    | 69    | 88    | 90    | 70                 | 52    | 74    | 86    | 97    | 95    | 81    | 76 |
|   | Isot kaupungit/Cities                           |                    | 53    | 67    | 71    | 80    | 89    | 72                 | 65    | 71    | 91    | 87    | 95    | 81    | 77 |
|   | Pienet kaupungit/Towns                          |                    | 57    | 74    | 82    | 90    | 87    | 79                 | 79    | 86    | 90    | 95    | 94    | 90    | 85 |
|   | Muu kunta/Rural area                            |                    | 62    | 74    | 78    | 90    | 91    | 81                 | 64    | 82    | 90    | 90    | 97    | 86    | 84 |
| TYÖTILANNE/<br>WORK<br>SITUATION              | Työssä/At work                                  |                    | 66    | 72    | 76    | 89    | 89    | 81                 | 74    | 79    | 91    | 91    | 94    | 89    | 85 |
|   | Työtön, lomautettu/<br>Unemployed, Laid off     |                    | 69    | 65    | 65    | 86    | 86    | 76                 | 75    | 80    | 77    | 100   | 97    | 88    | 82 |
|   | Opiskelija/Student                              |                    | 52    | 47    | 100   | 50    | 100   | 52                 | 62    | 69    | 100   | 100   | 100   | 66    | 59 |
|   | Kotiäiti, -isä/Homemaker                        |                    | 100   | 100   | .     | .     | .     | 100                | 70    | 79    | 77    | 100   | .     | 79    | 79 |
|   | Muuten poissa töistä/<br>Otherwise not working  |                    | 33    | 50    | 83    | 86    | 89    | 73                 | 100   | 50    | 100   | 91    | 100   | 94    | 85 |
|   | Eläkkeellä/Retired                              |                    | .     | 67    | 100   | 75    | 91    | 88                 | .     | 67    | 100   | 88    | 96    | 95    | 92 |
| VUOSI/YEAR                                    | 2001  |                    | 75    | 84    | 86    | 95    | 93    | 87                 | 78    | 93    | 96    | 98    | 99    | 93    | 90 |
|   | 2002  |                    | 68    | 79    | 90    | 94    | 94    | 86                 | 74    | 89    | 96    | 97    | 98    | 91    | 89 |
|   | 2003  |                    | 61    | 69    | 80    | 89    | 89    | 79                 | 76    | 85    | 91    | 93    | 96    | 89    | 84 |
|   | 2004  |                    | 56    | 68    | 76    | 88    | 89    | 76                 | 65    | 78    | 89    | 92    | 95    | 85    | 81 |

TAULUKKO 5. A. Miten arvelee huumeiden käytön kehittyvän lähitulevaisuudessa Suomessa (%).

TABLE 5.A. In what way does the respondent expect the use of illicit drugs to develop in Finland in the next few years (%).

|  | Miehet/Males       |       |       |       |       |       | Naiset/Females     |       |       |       |       |       | Total |
|--|--------------------|-------|-------|-------|-------|-------|--------------------|-------|-------|-------|-------|-------|-------|
|  | Ikäryhmä/Age group |       |       |       |       | Total | Ikäryhmä/Age group |       |       |       |       | Total |       |
|  | 15-24              | 25-34 | 35-44 | 45-54 | 55-64 |       | 15-24              | 25-34 | 35-44 | 45-54 | 55-64 |       |       |
| Käyttö vähenee nykyisestä/<br>Will decrease                    | 4,4                | ,8    | ,3    | ,9    | ,3    | 1,3   | ,7                 | ,6    | ,3    | ,7    | ,6    | ,6    | ,9    |
| Käyttö pysyy jokseenkin<br>nykytasolla/Will remain<br>the same | 43,5               | 25,4  | 23,2  | 20,0  | 21,0  | 26,1  | 45,2               | 27,5  | 24,3  | 24,3  | 20,3  | 27,7  | 27,0  |
| Käyttö lisääntyy nykyisestä/<br>Will increase                  | 52,0               | 73,8  | 76,5  | 79,1  | 78,6  | 72,6  | 54,2               | 71,9  | 75,5  | 75,0  | 79,1  | 71,8  | 72,1  |
| Yhteensä/Total (%)   | 100,0              | 100,0 | 100,0 | 100,0 | 100,0 | 100,0 | 100,0              | 100,0 | 100,0 | 100,0 | 100,0 | 100,0 | 100,0 |
| Yhteensä/Total (N)   | 271                | 248   | 293   | 350   | 309   | 1471  | 301                | 324   | 371   | 408   | 349   | 1753  | 3224  |
| Puuttuvia/Missing (n)  | 6                  | 9     | 9     | 13    | 28    | 65    | 7                  | 9     | 9     | 21    | 34    | 80    | 145   |

TAULUKKO 5.B. Niiden osuus, jotka arvioivat huumeiden käytön lisääntyvän Suomessa nykyisestä, taustamuuttujien mukaan (%).

TABLE 5.B. Proportion of respondents who expect the use of illicit drugs to increase in Finland, by background variables (%).

|   |   | Miehet/Males       |       |       |       |       |       | Naiset/Females     |       |       |       |       |       | Total |    |
|---|---|--------------------|-------|-------|-------|-------|-------|--------------------|-------|-------|-------|-------|-------|-------|----|
|   |   | Ikäryhmä/Age group |       |       |       |       | Total | Ikäryhmä/Age group |       |       |       |       | Total |       |    |
|   |   | 15-24              | 25-34 | 35-44 | 45-54 | 55-64 |       | 15-24              | 25-34 | 35-44 | 45-54 | 55-64 |       |       |    |
| SIVILISÄÄTY/<br>MARITAL<br>STATUS             | Naimisissa, avoliitossa/<br>Married or cohabiting |                    | 63    | 78    | 77    | 80    | 80    | 79                 | 63    | 73    | 77    | 74    | 79    | 75    | 77 |
|   | Naimaton/Single                                   |                    | 50    | 67    | 73    | 70    | 68    | 58                 | 52    | 68    | 74    | 65    | 83    | 61    | 60 |
|   | Asumuserossa, eronnut/<br>Separated, divorced     |                    | .     | 50    | 75    | 74    | 70    | 72                 | 100   | 73    | 67    | 84    | 76    | 76    | 75 |
|   | Leski/Widowed                                     |                    | .     | .     | 100   | 100   | 100   | 100                | .     | .     | 100   | 89    | 81    | 84    | 87 |
| KOULUTUS/<br>EDUCATION                        | 0-9 v./0-9 y.                                     |                    | 42    | 80    | 83    | 80    | 80    | 71                 | 44    | 29    | 67    | 73    | 78    | 67    | 69 |
|   | 10-12 v./10-12 y.                                 |                    | 57    | 79    | 76    | 85    | 76    | 73                 | 59    | 71    | 73    | 70    | 80    | 70    | 72 |
|   | 13- v./ 13.-y.                                    |                    | 54    | 72    | 75    | 73    | 83    | 73                 | 55    | 73    | 77    | 78    | 80    | 74    | 74 |
| ASUINALUE/<br>LIVING AREA                     | Uusimaa   |                    | 58    | 77    | 74    | 80    | 75    | 73                 | 46    | 72    | 71    | 80    | 78    | 70    | 71 |
|   | Länsi-Suomi/Western Fin.                          |                    | 47    | 78    | 85    | 85    | 72    | 74                 | 65    | 66    | 76    | 71    | 80    | 72    | 73 |
|   | Keski-Suomi/Mid-Finland                           |                    | 45    | 56    | 78    | 72    | 87    | 69                 | 54    | 71    | 75    | 76    | 75    | 71    | 70 |
|   | Kaakkois-Suomi/South-East                         |                    | 42    | 58    | 76    | 84    | 84    | 71                 | 57    | 69    | 76    | 75    | 87    | 74    | 73 |
| KAUPUNGIS-<br>TUMISASTE/<br>URBANI-<br>SATION | Itä-Suomi/Eastern Fin.                            |                    | 56    | 83    | 82    | 67    | 85    | 73                 | 54    | 83    | 91    | 79    | 84    | 79    | 76 |
|   | Pohjois-Suomi/Northern F.                         |                    | 69    | 82    | 62    | 88    | 78    | 77                 | 55    | 78    | 74    | 67    | 78    | 70    | 73 |
|   | Pääkaupunkiseutu/<br>Metropolitan area            |                    | 67    | 71    | 71    | 74    | 81    | 73                 | 47    | 70    | 70    | 82    | 78    | 69    | 71 |
|   | Isot kaupungit/Cities                             |                    | 44    | 65    | 76    | 79    | 79    | 69                 | 50    | 74    | 76    | 77    | 80    | 71    | 70 |
| TYÖTILANNE/<br>WORK<br>SITUATION              | Pienet kaupungit/Towns                            |                    | 52    | 85    | 79    | 81    | 78    | 75                 | 55    | 61    | 75    | 75    | 79    | 71    | 73 |
|   | Muu kunta/Rural area                              |                    | 50    | 74    | 78    | 80    | 77    | 73                 | 63    | 81    | 79    | 70    | 79    | 74    | 74 |
|   | Työssä/At work                                    |                    | 55    | 78    | 77    | 80    | 81    | 78                 | 57    | 71    | 76    | 75    | 83    | 76    | 77 |
|   | Työtön, lomautettu/<br>Unemployed, Laid off       |                    | 69    | 53    | 71    | 73    | 70    | 67                 | 63    | 75    | 73    | 71    | 81    | 74    | 71 |
| VUOSI/YEAR                                    | Opiskelija/Student                                |                    | 51    | 53    | 100   | 50    | 100   | 51                 | 53    | 69    | 91    | 100   | 0     | 57    | 55 |
|   | Kotiäiti, -isä/Homemaker                          |                    | 100   | 100   | .     | .     | .     | 100                | 60    | 74    | 68    | 0     | .     | 68    | 69 |
|   | Muuten poissa töistä/<br>Otherwise not working    |                    | 17    | 100   | 80    | 57    | 56    | 55                 | 0     | 100   | 50    | 70    | 82    | 74    | 65 |
|   | Eläkkeellä/Retired                                |                    | .     | 100   | 50    | 79    | 77    | 77                 | .     | 67    | 67    | 88    | 74    | 75    | 76 |
| VUOSI/YEAR                                    | 2001  |                    | 77    | 89    | 89    | 93    | 91    | 88                 | 78    | 92    | 91    | 91    | 91    | 89    | 88 |
|   | 2002  |                    | 59    | 78    | 88    | 88    | 86    | 81                 | 69    | 82    | 80    | 83    | 84    | 80    | 80 |
|   | 2003  |                    | 52    | 74    | 78    | 79    | 77    | 73                 | 58    | 77    | 82    | 80    | 80    | 76    | 75 |
|   | 2004  |                    | 52    | 74    | 76    | 79    | 79    | 73                 | 54    | 72    | 75    | 75    | 79    | 72    | 72 |

TAULUKKO 6.A. Kuuluuko vastaajan mielestä amfetamiini mietoihin vai koviin huumeisiin (%).  
 TABLE 6.A. Would the respondent class amphetamine as a soft or hard drug (%).

|  | Miehet/Males       |       |       |       |       |       | Naiset/Females     |       |       |       |       |       | Total |
|--|--------------------|-------|-------|-------|-------|-------|--------------------|-------|-------|-------|-------|-------|-------|
|  | Ikäryhmä/Age group |       |       |       |       | Total | Ikäryhmä/Age group |       |       |       |       | Total |       |
|  | 15-24              | 25-34 | 35-44 | 45-54 | 55-64 |       | 15-24              | 25-34 | 35-44 | 45-54 | 55-64 |       |       |
| Mieto/Soft   | 9,8                | 4,9   | 6,0   | 6,1   | 7,5   | 6,9   | 7,8                | 4,7   | 5,8   | 3,8   | 2,0   | 4,7   | 5,7   |
| Kova/Hard  | 53,8               | 58,1  | 53,5  | 45,1  | 36,9  | 48,8  | 48,3               | 44,0  | 39,2  | 40,8  | 25,3  | 39,1  | 43,6  |
| Ei osaa luokitella/<br>Can't class   | 12,9               | 8,9   | 10,6  | 13,7  | 20,6  | 13,6  | 13,5               | 10,1  | 10,1  | 17,0  | 28,1  | 16,0  | 14,9  |
| Huumeita ei pidä erottaa<br>miedoiksi ja koviksi/<br>Drugs should not be<br>classed as hard and soft | 23,5               | 28,0  | 29,8  | 35,2  | 35,0  | 30,7  | 30,4               | 41,2  | 45,0  | 38,5  | 44,7  | 40,2  | 35,9  |
| Yhteensä/Total (%)   | 100,0              | 100,0 | 100,0 | 100,0 | 100,0 | 100,0 | 100,0              | 100,0 | 100,0 | 100,0 | 100,0 | 100,0 | 100,0 |
| Yhteensä/Total (N)   | 264                | 246   | 282   | 344   | 306   | 1442  | 296                | 318   | 347   | 395   | 356   | 1712  | 3154  |
| Puuttuvia/Missing (n)  | 13                 | 11    | 20    | 19    | 31    | 94    | 12                 | 15    | 33    | 34    | 27    | 121   | 215   |

 TAULUKKO 6.B. Niiden osuus, joiden mielestä amfetamiini kuuluu koviin huumeisiin, taustamuuttujien mukaan (%).  
 TABLE 6.B. Proportion of respondents who consider amphetamine a hard drug, by background variables (%).

|   |   | Miehet/Males       |       |       |       |       |       | Naiset/Females     |       |       |       |       |       | Total |    |
|---|---|--------------------|-------|-------|-------|-------|-------|--------------------|-------|-------|-------|-------|-------|-------|----|
|   |   | Ikäryhmä/Age group |       |       |       |       | Total | Ikäryhmä/Age group |       |       |       |       | Total |       |    |
|   |   | 15-24              | 25-34 | 35-44 | 45-54 | 55-64 |       | 15-24              | 25-34 | 35-44 | 45-54 | 55-64 |       |       |    |
| SIVILISÄÄTY/<br>MARITAL<br>STATUS             | Naimisissa, avoliitossa/<br>Married, cohabiting |                    | 64    | 58    | 51    | 44    | 36    | 47                 | 52    | 45    | 37    | 40    | 24    | 37    | 42 |
|   | Naimaton/Single                                 |                    | 52    | 57    | 57    | 50    | 42    | 53                 | 48    | 42    | 42    | 50    | 31    | 45    | 49 |
|   | Asumuserossa, eronnut/<br>Separated, divorced   |                    | .     | 75    | 64    | 43    | 43    | 49                 | 0     | 36    | 47    | 46    | 32    | 40    | 44 |
|   | Leski/Widowed                                   |                    | .     | .     | 100   | 67    | 0     | 43                 | .     | .     | 100   | 22    | 25    | 26    | 29 |
| KOULUTUS/<br>EDUCATION                        | 0-9 v./0-9 y.                                   |                    | 42    | 56    | 57    | 40    | 27    | 37                 | 31    | 14    | 31    | 43    | 15    | 26    | 32 |
|   | 10-12 v./10-12 y.                               |                    | 53    | 49    | 49    | 40    | 37    | 46                 | 49    | 31    | 30    | 33    | 22    | 34    | 40 |
|   | 13- v./ 13.-y.                                  |                    | 67    | 62    | 57    | 52    | 51    | 57                 | 60    | 48    | 43    | 45    | 42    | 46    | 51 |
| ASUINALUE/<br>LIVING AREA                     | Uusimaa   |                    | 52    | 64    | 64    | 55    | 47    | 57                 | 54    | 56    | 44    | 48    | 32    | 47    | 51 |
|   | Länsi-Suomi/Western Fin.                        |                    | 47    | 55    | 49    | 37    | 25    | 42                 | 41    | 32    | 36    | 36    | 22    | 33    | 37 |
|   | Keski-Suomi/Mid-Finland                         |                    | 62    | 67    | 48    | 40    | 31    | 48                 | 52    | 43    | 37    | 34    | 20    | 36    | 41 |
|   | Kaakkois-Suomi/South-East                       |                    | 59    | 45    | 57    | 39    | 43    | 49                 | 45    | 46    | 47    | 57    | 22    | 44    | 46 |
|   | Itä-Suomi/Eastern Fin.                          |                    | 36    | 57    | 45    | 56    | 41    | 48                 | 42    | 33    | 29    | 52    | 23    | 36    | 41 |
| KAUPUNGIS-<br>TUMISASTE/<br>URBANI-<br>SATION | Pääkaupunkiseutu/<br>Metropolitan area          |                    | 46    | 70    | 71    | 55    | 47    | 58                 | 61    | 64    | 51    | 51    | 32    | 52    | 55 |
|   | Isot kaupungit/Cities                           |                    | 63    | 64    | 54    | 43    | 33    | 51                 | 52    | 45    | 39    | 53    | 28    | 44    | 47 |
|   | Pienet kaupungit/Towns                          |                    | 54    | 47    | 49    | 45    | 38    | 46                 | 38    | 30    | 33    | 33    | 26    | 32    | 38 |
|   | Muu kunta/Rural area                            |                    | 51    | 52    | 46    | 43    | 33    | 44                 | 43    | 38    | 38    | 35    | 19    | 34    | 39 |
|   | Työssä/At work                                  |                    | 58    | 60    | 54    | 45    | 36    | 49                 | 51    | 44    | 37    | 41    | 28    | 39    | 44 |
| TYÖTILANNE/<br>WORK<br>SITUATION              | Työtön, lomaautettu/<br>Unemployed, Laid off    |                    | 54    | 40    | 47    | 50    | 48    | 48                 | 50    | 30    | 58    | 50    | 36    | 45    | 46 |
|   | Opiskelija/Student                              |                    | 51    | 61    | 100   | 50    | 100   | 52                 | 47    | 41    | 55    | 20    | 0     | 46    | 49 |
|   | Kotiäiti, -isä/Homemaker                        |                    | 100   | 0     | .     | .     | .     | 50                 | 50    | 48    | 34    | 25    | .     | 44    | 44 |
|   | Muuten poissa töistä/<br>Otherwise not working  |                    | 86    | 100   | 60    | 43    | 22    | 53                 | 100   | 50    | 75    | 30    | 24    | 35    | 44 |
|   | Eläkkeellä/Retired                              |                    | .     | 33    | 50    | 32    | 35    | 35                 | .     | 67    | 0     | 38    | 19    | 21    | 27 |
| VUOSI/YEAR                                    | 2001  |                    | 48    | 55    | 48    | 45    | 24    | 44                 | 46    | 46    | 35    | 30    | 20    | 35    | 39 |
|   | 2002  |                    | 46    | 59    | 49    | 43    | 29    | 44                 | 43    | 43    | 37    | 33    | 21    | 35    | 39 |
|   | 2003  |                    | 47    | 58    | 49    | 47    | 31    | 46                 | 47    | 48    | 35    | 36    | 27    | 38    | 42 |
|   | 2004  |                    | 54    | 58    | 54    | 45    | 37    | 49                 | 48    | 44    | 39    | 41    | 25    | 39    | 44 |

TAULUKKO 7.A. Kuuluuko vastaajan mielestä amfetamiini mietoihin vai koviin huumeisiin. Mukana vain sellaiset vastaajat, jotka vastasivat ”mieto”, ”kova” tai ”en osaa sanoa” (%).

TABLE 7.A. Would the respondent class amphetamine as a soft or a hard drug. Calculated among those respondents who chose the “soft”, “hard” or “don’t know” option (%).

|                                    | Miehet/Males       |       |       |       |       |       | Naiset/Females     |       |       |       |       |       | Total |
|------------------------------------|--------------------|-------|-------|-------|-------|-------|--------------------|-------|-------|-------|-------|-------|-------|
|                                    | Ikäryhmä/Age group |       |       |       |       | Total | Ikäryhmä/Age group |       |       |       |       | Total |       |
|                                    | 15-24              | 25-34 | 35-44 | 45-54 | 55-64 |       | 15-24              | 25-34 | 35-44 | 45-54 | 55-64 |       |       |
| Mieto/Soft                         | 12,9               | 6,8   | 8,6   | 9,4   | 11,6  | 9,9   | 11,2               | 8,0   | 10,5  | 6,2   | 3,6   | 7,8   | 8,8   |
| Kova/Hard                          | 70,3               | 80,8  | 76,3  | 69,5  | 56,8  | 70,5  | 69,4               | 74,9  | 71,2  | 66,3  | 45,7  | 65,4  | 67,9  |
| Ei osaa luokitella/<br>Can't class | 16,8               | 12,4  | 15,2  | 21,1  | 31,7  | 19,6  | 19,4               | 17,1  | 18,3  | 27,6  | 50,8  | 26,8  | 23,2  |
| Yhteensä/Total (%)                 | 100,0              | 100,0 | 100,0 | 100,0 | 100,0 | 100,0 | 100,0              | 100,0 | 100,0 | 100,0 | 100,0 | 100,0 | 100,0 |
| Yhteensä/Total (N)                 | 202                | 177   | 198   | 223   | 199   | 999   | 206                | 187   | 191   | 243   | 197   | 1024  | 2023  |

TAULUKKO 7. B. Niiden vastaajien osuus, joiden mielestä amfetamiini on kova huume. Laskettu sellaisista vastaajista, jotka vastasivat ”mieto”, ”kova” tai ”en osaa sanoa”, taustamuuttujien mukaan (%).

TABLE 7. B. Proportion of respondents who considered amphetamine a hard drug. Calculated among respondents who chose the “soft”, “hard” or “don’t know” option, by background variables (%).

|   |   | Miehet/Males       |       |       |       |       |       | Naiset/Females     |       |       |       |       |       | Total |    |
|---|---|--------------------|-------|-------|-------|-------|-------|--------------------|-------|-------|-------|-------|-------|-------|----|
|   |   | Ikäryhmä/Age group |       |       |       |       | Total | Ikäryhmä/Age group |       |       |       |       | Total |       |    |
|   |   | 15-24              | 25-34 | 35-44 | 45-54 | 55-64 |       | 15-24              | 25-34 | 35-44 | 45-54 | 55-64 |       |       |    |
| SIVILISÄÄTY/<br>MARITAL<br>STATUS             | Naimisissa, avoliitossa/<br>Married or cohabiting |                    | 73    | 84    | 73    | 71    | 54    | 70                 | 79    | 79    | 71    | 65    | 46    | 66    | 68 |
|   | Naimaton/Single                                   |                    | 69    | 72    | 73    | 76    | 48    | 70                 | 65    | 68    | 67    | 68    | 45    | 65    | 67 |
|   | Asumuserossa, eronnut/<br>Separated, divorced     |                    | .     | 89    | 79    | 63    | 63    | 69                 | 100   | 86    | 78    | 73    | 53    | 68    | 68 |
|   | Leski/Widowed                                     |                    | .     | .     | 100   | 100   | 0     | 33                 | .     | .     | 100   | 44    | 39    | 41    | 40 |
| KOULUTUS/<br>EDUCATION                        | 0-9 v./0-9 y.                                     |                    | 56    | 54    | 76    | 68    | 46    | 57                 | 44    | 33    | 59    | 54    | 30    | 41    | 49 |
|   | 10-12 v./10-12 y.                                 |                    | 72    | 75    | 66    | 72    | 56    | 69                 | 70    | 64    | 65    | 57    | 44    | 61    | 65 |
|   | 13- v./ 13.-y.                                    |                    | 75    | 83    | 78    | 72    | 61    | 75                 | 79    | 80    | 73    | 74    | 71    | 76    | 76 |
| ASUINALUE/<br>LIVING AREA                     | Uusimaa   |                    | 73    | 90    | 80    | 80    | 63    | 77                 | 67    | 82    | 73    | 71    | 59    | 71    | 74 |
|   | Länsi-Suomi/Western Fin.                          |                    | 67    | 72    | 70    | 67    | 44    | 65                 | 64    | 70    | 64    | 67    | 37    | 60    | 62 |
|   | Keski-Suomi/Mid-Finland                           |                    | 75    | 83    | 72    | 61    | 49    | 68                 | 70    | 73    | 71    | 57    | 48    | 63    | 65 |
|   | Kaakkois-Suomi/South-East                         |                    | 63    | 65    | 68    | 65    | 66    | 65                 | 65    | 81    | 65    | 74    | 38    | 63    | 64 |
| KAUPUNGIS-<br>TUMISASTE/<br>URBANI-<br>SATION | Itä-Suomi/Eastern Fin.                            |                    | 52    | 83    | 72    | 74    | 52    | 68                 | 71    | 76    | 72    | 64    | 40    | 63    | 66 |
|   | Pohjois-Suomi/Northern F.                         |                    | 71    | 73    | 71    | 77    | 48    | 68                 | 72    | 76    | 79    | 60    | 39    | 65    | 66 |
|   | Pääkaupunkiseutu/<br>Metropolitan area            |                    | 69    | 90    | 83    | 80    | 62    | 77                 | 70    | 85    | 74    | 73    | 64    | 74    | 76 |
|   | Isot kaupungit/Cities                             |                    | 70    | 82    | 80    | 67    | 56    | 72                 | 74    | 78    | 68    | 73    | 48    | 70    | 71 |
| TYÖTILANNE/<br>WORK<br>SITUATION              | Pienet kaupungit/Towns                            |                    | 71    | 72    | 59    | 67    | 53    | 65                 | 62    | 73    | 65    | 59    | 44    | 59    | 62 |
|   | Muu kunta/Rural area                              |                    | 66    | 76    | 72    | 71    | 47    | 66                 | 63    | 65    | 74    | 62    | 34    | 59    | 63 |
|   | Työssä/At work                                    |                    | 78    | 82    | 75    | 72    | 52    | 72                 | 73    | 75    | 71    | 67    | 52    | 67    | 70 |
|   | Työtön, lomautettu/<br>Unemployed, Laid off       |                    | 76    | 61    | 77    | 82    | 65    | 72                 | 62    | 75    | 62    | 67    | 51    | 62    | 67 |
| VUOSI/YEAR                                    | Opiskelija/Student                                |                    | 65    | 74    | 100   | 67    | 100   | 66                 | 66    | 80    | 77    | 50    | 0     | 68    | 67 |
|   | Kotiäiti, -isä/Homemaker                          |                    | 100   | .     | 0     | .     | .     | 50                 | 79    | 79    | 68    | 50    | 0     | 74    | 73 |
|   | Muuten poissa töistä/<br>Otherwise not working    |                    | 81    | 100   | 50    | 54    | 33    | 62                 | 86    | 50    | 100   | 50    | 47    | 60    | 61 |
|   | Eläkkeellä/Retired                                |                    | .     | 100   | 44    | 59    | 55    | 56                 | .     | 100   | 60    | 50    | 37    | 40    | 48 |
| 2001  |   |                    | 63    | 78    | 73    | 66    | 41    | 65                 | 65    | 75    | 64    | 59    | 35    | 60    | 62 |
|   | 2002  |                    | 59    | 81    | 73    | 65    | 48    | 65                 | 61    | 73    | 69    | 61    | 40    | 61    | 63 |
|   | 2003  |                    | 68    | 79    | 71    | 73    | 51    | 69                 | 66    | 78    | 70    | 65    | 47    | 65    | 67 |
|   | 2004  |                    | 70    | 81    | 76    | 70    | 57    | 70                 | 69    | 75    | 71    | 66    | 46    | 65    | 68 |

TAULUKKO 8.A. Kuuluuko vastaajan mielestä ekstaasi mietoihin vai koviin huumeisiin (%).  
 TABLE 8.A. Would the respondent class ecstasy as a soft or hard drug (%).

|  | Miehet/Males       |       |       |       |       |       | Naiset/Females     |       |       |       |       |       | Total |
|--|--------------------|-------|-------|-------|-------|-------|--------------------|-------|-------|-------|-------|-------|-------|
|  | Ikäryhmä/Age group |       |       |       |       | Total | Ikäryhmä/Age group |       |       |       |       | Total |       |
|  | 15-24              | 25-34 | 35-44 | 45-54 | 55-64 |       | 15-24              | 25-34 | 35-44 | 45-54 | 55-64 |       |       |
| Mieto/Soft   | 25,0               | 14,6  | 13,6  | 13,8  | 11,6  | 15,5  | 16,2               | 13,6  | 9,8   | 11,2  | 5,5   | 11,1  | 13,1  |
| Kova/Hard  | 39,4               | 52,6  | 42,1  | 33,2  | 28,1  | 38,4  | 39,1               | 35,0  | 32,5  | 29,3  | 20,5  | 30,9  | 34,3  |
| Ei osaa luokitella/<br>Can't class   | 12,9               | 5,3   | 13,2  | 17,6  | 25,1  | 15,3  | 13,8               | 10,7  | 12,6  | 20,4  | 29,7  | 17,8  | 16,7  |
| Huumeita ei pidä erottaa<br>miedoiksi ja koviksi/<br>Drugs should not be classed | 22,7               | 27,5  | 31,1  | 35,3  | 35,3  | 30,8  | 31,0               | 40,7  | 45,1  | 39,0  | 44,4  | 40,3  | 35,9  |
| Yhteensä/Total (%)   | 100,0              | 100,0 | 100,0 | 100,0 | 100,0 | 100,0 | 100,0              | 100,0 | 100,0 | 100,0 | 100,0 | 100,0 | 100,0 |
| Yhteensä/Total (N)   | 264                | 247   | 280   | 340   | 303   | 1434  | 297                | 317   | 348   | 392   | 347   | 1701  | 3135  |
| Puuttavia/Missing (n)  | 13                 | 10    | 22    | 23    | 34    | 102   | 11                 | 16    | 32    | 37    | 36    | 132   | 234   |

 TAULUKKO 8.B. Niiden osuus, joiden mielestä ekstaasi kuuluu koviin huumeisiin, taustamuuttujien mukaan (%).  
 TABLE 8.B. Proportion of respondents who consider ecstasy a hard drug, by background variables (%).

|   |   | Miehet/Males       |       |       |       |       |       | Naiset/Females     |       |       |       |       |       | Total |    |
|---|---|--------------------|-------|-------|-------|-------|-------|--------------------|-------|-------|-------|-------|-------|-------|----|
|   |   | Ikäryhmä/Age group |       |       |       |       | Total | Ikäryhmä/Age group |       |       |       |       | Total |       |    |
|   |   | 15-24              | 25-34 | 35-44 | 45-54 | 55-64 |       | 15-24              | 25-34 | 35-44 | 45-54 | 55-64 |       |       |    |
| SIVILISÄÄTY/<br>MARITAL<br>STATUS             | Naimisissa, avoliitossa/<br>Married or cohabiting |                    | 50    | 53    | 39    | 31    | 29    | 37                 | 41    | 34    | 31    | 29    | 19    | 29    | 33 |
|   | Naimaton/Single                                   |                    | 38    | 52    | 52    | 31    | 23    | 41                 | 38    | 38    | 31    | 30    | 27    | 36    | 38 |
|   | Asumuserossa, eronnut/<br>Separated or divorced   |                    | .     | 50    | 55    | 40    | 30    | 41                 | 0     | 36    | 44    | 32    | 27    | 33    | 36 |
|   | Leski/Widowed                                     |                    | .     | .     | 0     | 67    | 0     | 29                 | .     | .     | 100   | 22    | 16    | 20    | 21 |
| KOULUTUS/<br>EDUCATION                        | 0-9 v./0-9 y.                                     |                    | 32    | 44    | 35    | 24    | 15    | 24                 | 21    | 14    | 38    | 23    | 12    | 18    | 21 |
|   | 10-12 v./10-12 y.                                 |                    | 39    | 46    | 40    | 30    | 27    | 36                 | 41    | 28    | 22    | 27    | 17    | 28    | 32 |
|   | 13- v./ 13.-y.                                    |                    | 48    | 56    | 46    | 41    | 46    | 48                 | 50    | 37    | 36    | 33    | 35    | 37    | 41 |
| ASUINALUE/<br>LIVING AREA                     | Uusimaa   |                    | 43    | 56    | 53    | 43    | 40    | 47                 | 46    | 51    | 37    | 36    | 23    | 38    | 42 |
|   | Länsi-Suomi/Western Fin.                          |                    | 31    | 51    | 37    | 27    | 20    | 33                 | 30    | 21    | 26    | 29    | 18    | 25    | 29 |
|   | Keski-Suomi/Mid-Finland                           |                    | 41    | 57    | 36    | 34    | 20    | 36                 | 43    | 35    | 35    | 30    | 16    | 31    | 33 |
|   | Kaakkois-Suomi/South-East                         |                    | 47    | 55    | 38    | 28    | 31    | 37                 | 45    | 25    | 47    | 26    | 19    | 31    | 34 |
|   | Itä-Suomi/Eastern Fin.                            |                    | 20    | 52    | 35    | 34    | 32    | 34                 | 25    | 21    | 13    | 32    | 21    | 22    | 28 |
|   | Pohjois-Suomi/Northern F.                         |                    | 52    | 43    | 41    | 27    | 24    | 36                 | 38    | 33    | 30    | 17    | 31    | 29    | 32 |
| KAUPUNGIS-<br>TUMISASTE/<br>URBANI-<br>SATION | Pääkaupunkiseutu/<br>Metropolitan area            |                    | 42    | 59    | 57    | 47    | 47    | 51                 | 53    | 59    | 42    | 35    | 23    | 43    | 46 |
|   | Isot kaupungit/Cities                             |                    | 41    | 56    | 47    | 34    | 26    | 41                 | 45    | 29    | 32    | 41    | 27    | 35    | 38 |
|   | Pienet kaupungit/Towns                            |                    | 42    | 43    | 41    | 28    | 27    | 35                 | 32    | 21    | 27    | 24    | 22    | 25    | 30 |
|   | Muu kunta/Rural area                              |                    | 35    | 52    | 31    | 32    | 18    | 32                 | 29    | 33    | 31    | 24    | 12    | 25    | 29 |
| TYÖTILANNE/<br>WORK<br>SITUATION              | Työssä/At work                                    |                    | 40    | 53    | 42    | 33    | 30    | 39                 | 51    | 34    | 30    | 28    | 21    | 30    | 34 |
|   | Työtön, lomautettu/<br>Unemployed, laid off       |                    | 62    | 45    | 29    | 41    | 33    | 40                 | 31    | 45    | 42    | 42    | 31    | 38    | 39 |
|   | Opiskelija/Student                                |                    | 37    | 54    | 100   | 50    | 100   | 40                 | 37    | 35    | 73    | 20    | 0     | 38    | 39 |
|   | Kotiäiti, -isä/Homemaker                          |                    | 0     | 0     | .     | .     | .     | 0                  | 40    | 37    | 34    | 25    | .     | 36    | 36 |
|   | Muuten poissa töistä/<br>Otherwise not working    |                    | 43    | 100   | 40    | 29    | 11    | 33                 | 100   | 50    | 25    | 20    | 18    | 24    | 28 |
|   | Eläkkeellä/Retired                                |                    | .     | 33    | 75    | 21    | 23    | 25                 | .     | 0     | 0     | 38    | 16    | 18    | 21 |
| VUOSI/YEAR                                    | 2001  |                    | 35    | 47    | 39    | 32    | 19    | 34                 | 35    | 41    | 25    | 22    | 16    | 27    | 30 |
|   | 2002  |                    | 38    | 49    | 34    | 33    | 27    | 35                 | 33    | 36    | 29    | 23    | 18    | 28    | 31 |
|   | 2003  |                    | 32    | 49    | 38    | 36    | 27    | 36                 | 38    | 38    | 30    | 27    | 21    | 30    | 33 |
|   | 2004  |                    | 39    | 53    | 42    | 33    | 28    | 38                 | 39    | 35    | 32    | 29    | 20    | 31    | 34 |

TAULUKKO 9.A. Kuuluuko vastaajan mielestä ekstaasi mietoihin vai koviin huumeisiin. Mukana vain sellaiset vastaajat, jotka vastasivat ”mieto”, ”kova” tai ”en osaa sanoa” (%).

TABLE 9.A. Would the respondent class ecstasy as a soft or a hard drug. Calculated among those respondents who chose the “soft”, “hard” or “don’t know” option (%).

|                                    | Miehet/Males       |       |       |       |       |       | Naiset/Females     |       |       |       |       |       | Total |
|------------------------------------|--------------------|-------|-------|-------|-------|-------|--------------------|-------|-------|-------|-------|-------|-------|
|                                    | Ikäryhmä/Age group |       |       |       |       | Total | Ikäryhmä/Age group |       |       |       |       | Total |       |
|                                    | 15-24              | 25-34 | 35-44 | 45-54 | 55-64 |       | 15-24              | 25-34 | 35-44 | 45-54 | 55-64 |       |       |
| Mieto/Soft                         | 32,4               | 20,1  | 19,7  | 21,4  | 17,9  | 22,4  | 23,4               | 22,9  | 17,8  | 18,4  | 9,8   | 18,5  | 20,4  |
| Kova/Hard                          | 51,0               | 72,6  | 61,1  | 51,4  | 43,4  | 55,4  | 56,6               | 59,0  | 59,2  | 48,1  | 36,8  | 51,8  | 53,6  |
| Ei osaa luokitella/<br>Can't class | 16,7               | 7,3   | 19,2  | 27,3  | 38,8  | 22,2  | 20,0               | 18,1  | 23,0  | 33,5  | 53,4  | 29,7  | 26,0  |
| Yhteensä/Total (%)                 | 100,0              | 100,0 | 100,0 | 100,0 | 100,0 | 100,0 | 100,0              | 100,0 | 100,0 | 100,0 | 100,0 | 100,0 | 100,0 |
| Yhteensä/Total (N)                 | 204                | 179   | 193   | 220   | 196   | 992   | 205                | 188   | 191   | 239   | 193   | 1016  | 2008  |

TAULUKKO 9.B. Niiden vastaajien osuus, joiden mielestä ekstaasi on kova huume. Laskettu sellaisista vastaajista, jotka vastasivat ”mieto”, ”kova” tai ”en osaa sanoa”, taustamuuttujien mukaan (%).

TABLE 9.B. Proportion of respondents who considered ecstasy a hard drug. Calculated among respondents who chose the “soft”, “hard” or “don’t know” option, by background variables (%).

|   |   | Miehet/Males       |       |       |       |       |       | Naiset/Females     |       |       |       |       |       | Total |    |
|---|---|--------------------|-------|-------|-------|-------|-------|--------------------|-------|-------|-------|-------|-------|-------|----|
|   |   | Ikäryhmä/Age group |       |       |       |       | Total | Ikäryhmä/Age group |       |       |       |       | Total |       |    |
|   |   | 15-24              | 25-34 | 35-44 | 45-54 | 55-64 |       | 15-24              | 25-34 | 35-44 | 45-54 | 55-64 |       |       |    |
| SIVILISÄÄTY/<br>MARITAL<br>STATUS             | Naimisissa, avoliitossa/<br>Married, cohabiting |                    | 49    | 74    | 56    | 53    | 45    | 55                 | 64    | 62    | 60    | 48    | 37    | 52    | 54 |
|   | Naimaton/Single                                 |                    | 49    | 64    | 65    | 52    | 26    | 53                 | 52    | 58    | 56    | 50    | 39    | 52    | 53 |
|   | Asumuserossa,eronnut/<br>Separated,divorced     |                    | .     | 67    | 69    | 53    | 46    | 56                 | 100   | 75    | 67    | 57    | 45    | 56    | 56 |
|   | Leski/Widowed                                   |                    | .     | .     | 0     | 100   | 0     | 22                 | .     | .     | 100   | 38    | 23    | 28    | 27 |
| KOULUTUS/<br>EDUCATION                        | 0-9 v./0-9 y.                                   |                    | 41    | 46    | 47    | 39    | 34    | 39                 | 31    | 50    | 56    | 31    | 24    | 30    | 34 |
|   | 10-12 v./10-12 y.                               |                    | 52    | 70    | 52    | 53    | 42    | 53                 | 57    | 55    | 51    | 46    | 35    | 49    | 51 |
|   | 13- v./ 13.-y.                                  |                    | 48    | 71    | 65    | 60    | 54    | 62                 | 65    | 62    | 63    | 57    | 59    | 61    | 62 |
| ASUINALUE/<br>LIVING AREA                     | Uusimaa   |                    | 47    | 78    | 67    | 63    | 53    | 62                 | 57    | 74    | 63    | 58    | 47    | 60    | 61 |
|   | Länsi-Suomi/Western Fin.                        |                    | 38    | 67    | 50    | 51    | 37    | 49                 | 54    | 49    | 54    | 52    | 35    | 49    | 49 |
|   | Keski-Suomi/Mid-Finland                         |                    | 55    | 74    | 51    | 50    | 38    | 53                 | 56    | 62    | 65    | 46    | 38    | 52    | 53 |
|   | Kaakkois-Suomi/South-East                       |                    | 51    | 52    | 52    | 47    | 45    | 49                 | 54    | 38    | 58    | 42    | 29    | 44    | 47 |
|   | Itä-Suomi/Eastern Fin.                          |                    | 35    | 67    | 74    | 48    | 41    | 54                 | 53    | 53    | 50    | 46    | 24    | 44    | 49 |
|   | Pohjois-Suomi/Northern F.                       |                    | 63    | 65    | 61    | 48    | 37    | 54                 | 50    | 57    | 60    | 36    | 36    | 47    | 51 |
| KAUPUNGIS-<br>TUMISASTE/<br>URBANI-<br>SATION | Pääkaupunkiseutu/<br>Metropolitan area          |                    | 51    | 80    | 71    | 67    | 56    | 65                 | 57    | 77    | 66    | 60    | 53    | 63    | 64 |
|   | Isot kaupungit/Cities                           |                    | 50    | 76    | 69    | 54    | 48    | 60                 | 60    | 54    | 58    | 55    | 44    | 54    | 57 |
|   | Pienet kaupungit/Towns                          |                    | 51    | 59    | 48    | 46    | 40    | 48                 | 54    | 58    | 52    | 43    | 34    | 47    | 48 |
|   | Muu kunta/Rural area                            |                    | 43    | 66    | 50    | 51    | 33    | 48                 | 46    | 53    | 63    | 43    | 25    | 45    | 47 |
| TYÖTILANNE/<br>WORK<br>SITUATION              | Työssä/At work                                  |                    | 53    | 72    | 59    | 54    | 43    | 57                 | 68    | 59    | 61    | 49    | 40    | 53    | 55 |
|   | Työtön, lomautettu/<br>Unemployed, laid off     |                    | 65    | 57    | 57    | 68    | 46    | 58                 | 38    | 67    | 43    | 46    | 43    | 46    | 52 |
|   | Opiskelija/Student                              |                    | 45    | 66    | 100   | 67    | 100   | 48                 | 52    | 68    | 92    | 50    | 0     | 55    | 52 |
|   | Kotiäiti, -isä/Homemaker                        |                    | 0     | .     | 0     | .     | .     | 0                  | 71    | 63    | 56    | 50    | 0     | 61    | 60 |
|   | Muuten poissa töistä/<br>Otherwise not working  |                    | 56    | 100   | 43    | 31    | 38    | 48                 | 71    | 50    | 25    | 46    | 50    | 50    | 49 |
|   | Eläkkeellä/Retired                              |                    | .     | 50    | 57    | 34    | 43    | 42                 | .     | 0     | 60    | 53    | 29    | 33    | 37 |
| VUOSI/YEAR                                    | 2001  |                    | 46    | 66    | 59    | 47    | 33    | 50                 | 50    | 67    | 47    | 43    | 28    | 47    | 49 |
|   | 2002  |                    | 49    | 67    | 50    | 51    | 44    | 52                 | 46    | 62    | 55    | 44    | 34    | 48    | 50 |
|   | 2003  |                    | 46    | 68    | 57    | 55    | 43    | 54                 | 52    | 63    | 61    | 49    | 38    | 52    | 53 |
|   | 2004  |                    | 51    | 73    | 61    | 51    | 43    | 55                 | 57    | 59    | 59    | 48    | 37    | 52    | 54 |



TAULUKKO 10.A. Kuuluvatko vastaajan mielestä hasis ja marihuana mietoihin vai koviin huumeisiin (%).  
 TABLE 10.A. Would the respondent class cannabis as a soft or hard drug (%).

|  | Miehet/Males       |       |       |       |       |       | Naiset/Females     |       |       |       |       |       | Total |
|--|--------------------|-------|-------|-------|-------|-------|--------------------|-------|-------|-------|-------|-------|-------|
|  | Ikäryhmä/Age group |       |       |       |       | Total | Ikäryhmä/Age group |       |       |       |       | Total |       |
|  | 15-24              | 25-34 | 35-44 | 45-54 | 55-64 |       | 15-24              | 25-34 | 35-44 | 45-54 | 55-64 |       |       |
| Mieto/Soft   | 59,6               | 62,0  | 52,1  | 42,1  | 34,9  | 49,2  | 53,2               | 46,0  | 33,5  | 31,5  | 19,1  | 35,9  | 42,0  |
| Kova/Hard  | 9,4                | 6,5   | 8,5   | 9,1   | 11,0  | 9,0   | 8,1                | 7,3   | 11,2  | 10,8  | 9,2   | 9,4   | 9,2   |
| Ei osaa luokitella/<br>Can't class   | 7,9                | 3,3   | 8,5   | 12,9  | 17,6  | 10,5  | 8,8                | 4,8   | 9,2   | 17,2  | 25,7  | 13,5  | 12,1  |
| Huumeita ei pidä<br>erottaa mietoiksi ja<br>koviksi/Drugs should<br>not be classed | 23,0               | 28,2  | 30,9  | 35,9  | 36,5  | 31,3  | 30,0               | 41,9  | 46,1  | 40,5  | 46,0  | 41,2  | 36,7  |
| Yhteensä/Total (%)   | 100,0              | 100,0 | 100,0 | 100,0 | 100,0 | 100,0 | 100,0              | 100,0 | 100,0 | 100,0 | 100,0 | 100,0 | 100,0 |
| Yhteensä/Total (N)   | 265                | 245   | 282   | 340   | 301   | 1433  | 297                | 315   | 349   | 390   | 346   | 1697  | 3130  |
| Puuttuvia/Missing (n)  | 12                 | 12    | 20    | 23    | 36    | 103   | 11                 | 18    | 31    | 39    | 37    | 136   | 239   |

 TAULUKKO 10.B. Niiden osuus, joiden mielestä hasis ja marihuana kuuluvat koviin huumeisiin, taustamuuttujien mukaan (%).  
 TABLE 10.B. Proportion of respondents who consider cannabis a hard drug, by background variables (%).

|  | Miehet/Males                                      |       |       |       |       |       | Naiset/Females     |       |       |       |       |       | Total |    |    |
|--|---|-------|-------|-------|-------|-------|--------------------|-------|-------|-------|-------|-------|-------|----|----|
|  | Ikäryhmä/Age group                                |       |       |       |       | Total | Ikäryhmä/Age group |       |       |       |       | Total |       |    |    |
|  | 15-24   | 25-34 | 35-44 | 45-54 | 55-64 |       | 15-24              | 25-34 | 35-44 | 45-54 | 55-64 |       |       |    |    |
| SIVILISÄÄTY/<br>MARITAL<br>STATUS            | Naimisissa, avoliitossa/<br>Married or cohabiting |       | 6     | 7     | 9     | 9     | 12                 | 9     | 11    | 8     | 10    | 9     | 8     | 9  | 9  |
|  | Naimaton/Single                                   |       | 10    | 4     | 6     | 14    | 0                  | 8     | 8     | 6     | 5     | 10    | 19    | 8  | 8  |
|  | Asumuserossa, eronnut/<br>Separated or divorced   |       | .     | 0     | 10    | 9     | 10                 | 9     | 0     | 0     | 28    | 21    | 7     | 16 | 13 |
|  | Leski/Widowed                                     |       | .     | .     | 0     | 0     | 0                  | 0     | .     | .     | 100   | 22    | 13    | 18 | 15 |
| KOULUTUS/<br>EDUCATION                       | 0-9 v./0-9 y.                                     |       | 13    | 33    | 17    | 14    | 12                 | 14    | 9     | 14    | 6     | 12    | 11    | 11 | 12 |
|  | 10-12 v./10-12 y.                                 |       | 6     | 5     | 10    | 10    | 9                  | 8     | 7     | 11    | 11    | 13    | 12    | 11 | 9  |
|  | 13- v./ 13.-y.                                    |       | 14    | 6     | 6     | 4     | 13                 | 7     | 9     | 6     | 11    | 9     | 5     | 8  | 8  |
| ASUINALUE/<br>LIVING AREA                    | Uusimaa   |       | 4     | 3     | 8     | 6     | 11                 | 7     | 6     | 4     | 7     | 9     | 9     | 7  | 7  |
|  | Länsi-Suomi/Western Fin.                          |       | 15    | 8     | 7     | 9     | 11                 | 10    | 11    | 10    | 7     | 8     | 11    | 9  | 10 |
|  | Keski-Suomi/Mid-Finland                           |       | 9     | 2     | 10    | 9     | 10                 | 8     | 11    | 7     | 11    | 12    | 13    | 11 | 10 |
|  | Kaakkois-Suomi/South-East                         |       | 13    | 9     | 9     | 6     | 17                 | 11    | 5     | 21    | 17    | 14    | 6     | 13 | 12 |
|  | Itä-Suomi/Eastern Fin.                            |       | 8     | 13    | 5     | 17    | 5                  | 10    | 8     | 8     | 10    | 23    | 4     | 11 | 11 |
| KAUPUNGIS-<br>TUMISASTE/<br>URBANI<br>SATION | Pääkaupunkiseutu/<br>Metropolitan area            |       | 4     | 2     | 7     | 6     | 12                 | 6     | 7     | 3     | 8     | 6     | 6     | 6  | 6  |
|  | Isot kaupungit/Cities                             |       | 5     | 5     | 5     | 5     | 14                 | 6     | 8     | 6     | 12    | 13    | 10    | 10 | 8  |
|  | Pienet kaupungit/Towns                            |       | 8     | 5     | 5     | 11    | 10                 | 8     | 8     | 11    | 13    | 13    | 11    | 11 | 10 |
|  | Muu kunta/Rural area                              |       | 18    | 14    | 14    | 12    | 9                  | 13    | 10    | 10    | 10    | 9     | 9     | 10 | 11 |
| TYÖTILANNE/<br>WORK<br>SITUATION             | Työssä/At work                                    |       | 8     | 8     | 8     | 9     | 12                 | 9     | 7     | 7     | 12    | 11    | 8     | 10 | 10 |
|  | Työtön, lomautettu/<br>Unemployed, laid off       |       | 0     | 0     | 19    | 9     | 4                  | 6     | 6     | 20    | 17    | 12    | 16    | 14 | 11 |
|  | Opiskelija/Student                                |       | 11    | 0     | 0     | 50    | 0                  | 10    | 8     | 0     | 0     | 0     | 0     | 7  | 8  |
|  | Kotiäiti, -isä/Homemaker                          |       | 0     | 0     | .     | .     | .                  | 0     | 10    | 8     | 0     | 0     | .     | 6  | 6  |
|  | Muuten poissa töistä/<br>Otherwise not working    |       | 0     | 0     | 0     | 0     | 0                  | 0     | 0     | 0     | 50    | 10    | 12    | 15 | 8  |
| VUOSI/YEAR                                   | Eläkkeellä/Retired                                |       | .     | 0     | 0     | 5     | 12                 | 10    | .     | 0     | 0     | 8     | 9     | 9  | 9  |
|  | 2001  |       | 8     | 7     | 13    | 13    | 8                  | 10    | 7     | 9     | 13    | 11    | 9     | 10 | 10 |
|  | 2002  |       | 14    | 9     | 10    | 9     | 15                 | 11    | 11    | 9     | 12    | 12    | 8     | 10 | 11 |
|  | 2003  |       | 8     | 8     | 10    | 11    | 8                  | 9     | 9     | 8     | 10    | 11    | 9     | 10 | 9  |
|  | 2004  |       | 9     | 7     | 9     | 9     | 11                 | 9     | 8     | 7     | 11    | 11    | 9     | 9  | 9  |

TAULUKKO 11.A. Kuuluvatko vastaajan mielestä hasis ja marihuana mietoihin vai koviin huumeisiin. Mukana vain sellaiset vastaajat, jotka vastasivat ”mieto”, ”kova” tai ”en osaa sanoa” (%).

TABLE 11.A. Would the respondent class cannabis as a soft or a hard drug. Calculated among those respondents who chose the “soft”, “hard” or “don’t know” option (%).

|                                    | Miehet/Males       |       |       |       |       |       | Naiset/Females     |       |       |       |       |       | Total |
|------------------------------------|--------------------|-------|-------|-------|-------|-------|--------------------|-------|-------|-------|-------|-------|-------|
|                                    | Ikäryhmä/Age group |       |       |       |       | Total | Ikäryhmä/Age group |       |       |       |       | Total |       |
|                                    | 15-24              | 25-34 | 35-44 | 45-54 | 55-64 |       | 15-24              | 25-34 | 35-44 | 45-54 | 55-64 |       |       |
| Mieto/Soft                         | 77,5               | 86,4  | 75,4  | 65,6  | 55,0  | 71,6  | 76,0               | 79,2  | 62,2  | 53,0  | 35,3  | 61,0  | 66,3  |
| Kova/Hard                          | 12,3               | 9,1   | 12,3  | 14,2  | 17,3  | 13,1  | 11,5               | 12,6  | 20,7  | 18,1  | 17,1  | 16,0  | 14,6  |
| Ei osaa luokitella/<br>Can't class | 10,3               | 4,5   | 12,3  | 20,2  | 27,7  | 15,2  | 12,5               | 8,2   | 17,0  | 28,9  | 47,6  | 22,9  | 19,1  |
| Yhteensä/Total (%)                 | 100,0              | 100,0 | 100,0 | 100,0 | 100,0 | 100,0 | 100,0              | 100,0 | 100,0 | 100,0 | 100,0 | 100,0 | 100,0 |
| Yhteensä/Total (N)                 | 204                | 176   | 195   | 218   | 191   | 984   | 208                | 183   | 188   | 232   | 187   | 998   | 1982  |

TAULUKKO 11.B. Niiden vastaajien osuus, joiden mielestä hasis ja marihuana ovat kovia huumeita. Laskettu sellaisista vastaajista, jotka vastasivat ”mieto”, ”kova” tai ”en osaa sanoa”, taustamuuttujien mukaan (%).

TABLE 11.B. Proportion of respondents who considered cannabis a hard drug. Calculated among respondents who chose the “soft”, “hard” or “don’t know” option, by background variables (%).

|   |   | Miehet/Males       |       |       |       |       |       | Naiset/Females     |       |       |       |       |       | Total |
|---|---|--------------------|-------|-------|-------|-------|-------|--------------------|-------|-------|-------|-------|-------|-------|
|   |   | Ikäryhmä/Age group |       |       |       |       | Total | Ikäryhmä/Age group |       |       |       |       | Total |       |
|   |   | 15-24              | 25-34 | 35-44 | 45-54 | 55-64 |       | 15-24              | 25-34 | 35-44 | 45-54 | 55-64 |       |       |
| SIVILISÄÄTY/<br>MARITAL<br>STATUS             | Naimisissa, avoliitossa/<br>Married or cohabiting | 8                  | 11    | 14    | 15    | 16    | 14    | 14                 | 14    | 21    | 17    | 15    | 17    | 15    |
|   | Naimaton/Single                                   | 12                 | 9     | 11    | 20    | 0     | 12    | 12                 | 10    | 15    | 25    | 23    | 13    | 12    |
|   | Asumuserossa, eronnut/<br>Separated, divorced     | .                  | 0     | 14    | 10    | 19    | 13    | 0                  | 0     | 31    | 28    | 17    | 24    | 19    |
|   | Leski/Widowed                                     | .                  | .     | 0     | 0     | 0     | 0     | .                  | .     | 100   | 50    | 21    | 29    | 24    |
| KOULUTUS/<br>EDUCATION                        | 0-9 v./0-9 y.                                     | 16                 | 38    | 33    | 20    | 20    | 21    | 20                 | 17    | 17    | 23    | 15    | 18    | 20    |
|   | 10-12 v./10-12 y.                                 | 11                 | 11    | 15    | 20    | 10    | 13    | 11                 | 16    | 31    | 21    | 22    | 18    | 16    |
|   | 13- v./ 13.-y.                                    | 10                 | 9     | 9     | 10    | 14    | 10    | 10                 | 12    | 19    | 17    | 12    | 14    | 12    |
| ASUINALUE/<br>LIVING AREA                     | Uusimaa   | 4                  | 5     | 7     | 13    | 16    | 9     | 9                  | 10    | 16    | 13    | 16    | 13    | 11    |
|   | Länsi-Suomi/Western Fin.                          | 17                 | 9     | 19    | 15    | 13    | 15    | 14                 | 15    | 16    | 21    | 21    | 18    | 16    |
|   | Keski-Suomi/Mid-Finland                           | 9                  | 9     | 14    | 14    | 18    | 13    | 17                 | 13    | 21    | 22    | 20    | 19    | 16    |
|   | Kaakkois-Suomi/South-East                         | 10                 | 13    | 16    | 18    | 26    | 16    | 6                  | 29    | 27    | 19    | 11    | 17    | 16    |
|   | Itä-Suomi/Eastern Fin.                            | 26                 | 18    | 12    | 16    | 12    | 16    | 9                  | 12    | 33    | 26    | 12    | 19    | 17    |
|   | Pohjois-Suomi/Northern F.                         | 15                 | 20    | 17    | 22    | 8     | 16    | 11                 | 9     | 37    | 24    | 8     | 18    | 17    |
| KAUPUNGIS-<br>TUMISASTE/<br>URBANI-<br>SATION | Pääkaupunkiseutu/<br>Metropolitan area            | 3                  | 5     | 7     | 13    | 16    | 9     | 9                  | 9     | 15    | 12    | 13    | 11    | 10    |
|   | Isot kaupungit/Cities                             | 8                  | 8     | 9     | 11    | 19    | 10    | 11                 | 9     | 24    | 21    | 19    | 16    | 13    |
|   | Pienet kaupungit/Towns                            | 12                 | 10    | 13    | 15    | 12    | 13    | 12                 | 24    | 23    | 22    | 18    | 19    | 16    |
|   | Muu kunta/Rural area                              | 21                 | 17    | 21    | 19    | 15    | 19    | 16                 | 15    | 24    | 20    | 16    | 18    | 19    |
| TYÖTILANNE/<br>WORK<br>SITUATION              | Työssä/At work                                    | 11                 | 12    | 13    | 17    | 14    | 14    | 11                 | 13    | 23    | 20    | 15    | 18    | 16    |
|   | Työtön, lomautettu/<br>Unemployed, Laid off       | 8                  | 4     | 19    | 7     | 9     | 9     | 10                 | 20    | 23    | 17    | 21    | 19    | 14    |
|   | Opiskelija/Student                                | 12                 | 3     | 0     | 33    | 0     | 11    | 12                 | 3     | 8     | 0     | 0     | 11    | 11    |
|   | Kotiäiti, -isä/Homemaker                          | 0                  | .     | 0     | .     | .     | 0     | 23                 | 16    | 9     | 0     | 0     | 14    | 14    |
|   | Muuten poissa töistä/<br>Otherwise not working    | 13                 | 0     | 13    | 0     | 0     | 6     | 14                 | 0     | 50    | 15    | 23    | 21    | 13    |
|   | Eläkkeellä/Retired                                | .                  | 50    | 0     | 10    | 20    | 17    | .                  | 0     | 20    | 28    | 17    | 18    | 18    |
| VUOSI/YEAR                                    | 2001  | 11                 | 10    | 19    | 19    | 14    | 15    | 10                 | 15    | 24    | 22    | 16    | 17    | 16    |
|   | 2002  | 18                 | 12    | 15    | 15    | 24    | 17    | 15                 | 16    | 23    | 22    | 15    | 18    | 18    |
|   | 2003  | 11                 | 12    | 14    | 16    | 13    | 13    | 12                 | 13    | 22    | 21    | 16    | 17    | 15    |
|   | 2004  | 12                 | 9     | 12    | 14    | 17    | 13    | 12                 | 13    | 21    | 18    | 17    | 16    | 15    |

TAULUKKO 12.A. Kuuluuko vastaajan mielestä heroini mietoihin vai koviin huumeisiin (%).  
 TABLE 12.A. Would the respondent class heroin as a soft or hard drug (%).

|  | Miehet/Males       |       |       |       |       |       | Naiset/Females     |       |       |       |       |       | Total |
|--|--------------------|-------|-------|-------|-------|-------|--------------------|-------|-------|-------|-------|-------|-------|
|  | Ikäryhmä/Age group |       |       |       |       | Total | Ikäryhmä/Age group |       |       |       |       | Total |       |
|  | 15-24              | 25-34 | 35-44 | 45-54 | 55-64 |       | 15-24              | 25-34 | 35-44 | 45-54 | 55-64 |       |       |
| Mieto/Soft   |                    |       | ,4    |       | 1,0   | ,3    | ,7                 |       | ,5    | ,3    | ,3    | ,3    |       |
| Kova/Hard  | 70,2               | 69,5  | 64,8  | 54,5  | 47,2  | 60,4  | 62,0               | 55,8  | 47,4  | 47,1  | 31,8  | 48,2  | 53,8  |
| Ei osaa luokitella/<br>Can't class   | 6,8                | 3,7   | 5,6   | 10,6  | 17,0  | 9,1   | 8,1                | 3,5   | 8,0   | 14,2  | 23,5  | 11,8  | 10,6  |
| Huumeita ei pidä<br>erottaa miedoiksi ja<br>koviksi/Drugs should<br>not be classed | 23,0               | 26,8  | 29,2  | 34,9  | 34,8  | 30,2  | 29,3               | 40,7  | 44,5  | 38,2  | 44,4  | 39,7  | 35,3  |
| Yhteensä/Total (%)   | 100,0              | 100,0 | 100,0 | 100,0 | 100,0 | 100,0 | 100,0              | 100,0 | 100,0 | 100,0 | 100,0 | 100,0 | 100,0 |
| Yhteensä/Total (N)   | 265                | 246   | 284   | 341   | 305   | 1441  | 297                | 317   | 348   | 393   | 349   | 1704  | 3145  |
| Puuttuvia/Missing (n)  | 12                 | 11    | 18    | 22    | 32    | 95    | 11                 | 16    | 32    | 36    | 34    | 129   | 224   |

 TAULUKKO 12.B. Niiden osuus, joiden mielestä heroini kuuluu koviin huumeisiin, taustamuuttujien mukaan (%).  
 TABLE 12.B. Proportion of respondents who consider heroin a hard drug, by background variables (%).

|   |   | Miehet/Males       |       |       |       |       |       | Naiset/Females     |       |       |       |       |       | Total |    |
|---|---|--------------------|-------|-------|-------|-------|-------|--------------------|-------|-------|-------|-------|-------|-------|----|
|   |   | Ikäryhmä/Age group |       |       |       |       | Total | Ikäryhmä/Age group |       |       |       |       | Total |       |    |
|   |   | 15-24              | 25-34 | 35-44 | 45-54 | 55-64 |       | 15-24              | 25-34 | 35-44 | 45-54 | 55-64 |       |       |    |
| SIVILISÄÄTY/<br>MARITAL<br>STATUS             | Naimisissa, avoliitossa/<br>Married or cohabiting |                    | 78    | 69    | 62    | 54    | 48    | 58                 | 64    | 55    | 46    | 46    | 28    | 45    | 51 |
|   | Naimaton/Single                                   |                    | 69    | 70    | 73    | 56    | 50    | 67                 | 62    | 57    | 49    | 55    | 35    | 57    | 62 |
|   | Asumuserossa, eronnut/<br>Separated or divorced   |                    | .     | 100   | 77    | 51    | 45    | 58                 | 0     | 55    | 56    | 55    | 44    | 51    | 54 |
|   | Leski/Widowed                                     |                    | .     | .     | 100   | 67    | 33    | 57                 | .     | .     | 100   | 22    | 42    | 38    | 41 |
| KOULUTUS/<br>EDUCATION                        | 0-9 v./0-9 y.                                     |                    | 56    | 56    | 61    | 47    | 30    | 44                 | 41    | 43    | 38    | 42    | 20    | 32    | 38 |
|   | 10-12 v./10-12 y.                                 |                    | 71    | 61    | 59    | 45    | 46    | 57                 | 64    | 46    | 35    | 45    | 29    | 45    | 51 |
|   | 13- v./ 13.-y.                                    |                    | 84    | 74    | 70    | 67    | 72    | 72                 | 75    | 58    | 53    | 51    | 48    | 56    | 62 |
| ASUINALUE/<br>LIVING AREA                     | Uusimaa   |                    | 70    | 73    | 74    | 65    | 61    | 68                 | 68    | 64    | 55    | 54    | 36    | 55    | 61 |
|   | Länsi-Suomi/Western Fin.                          |                    | 65    | 65    | 59    | 47    | 32    | 53                 | 56    | 47    | 41    | 39    | 26    | 41    | 47 |
|   | Keski-Suomi/Mid-Finland                           |                    | 74    | 69    | 57    | 52    | 43    | 58                 | 67    | 62    | 45    | 44    | 30    | 48    | 52 |
|   | Kaakkois-Suomi/South-East                         |                    | 81    | 82    | 70    | 53    | 51    | 64                 | 64    | 50    | 52    | 64    | 25    | 51    | 57 |
|   | Itä-Suomi/Eastern Fin.                            |                    | 60    | 74    | 67    | 64    | 45    | 62                 | 50    | 46    | 32    | 55    | 32    | 43    | 52 |
|   | Pohjois-Suomi/Northern F.                         |                    | 68    | 65    | 61    | 44    | 50    | 56                 | 57    | 50    | 50    | 33    | 44    | 46    | 51 |
| KAUPUNGIS-<br>TUMISASTE/<br>URBANI-<br>SATION | Pääkaupunkiseutu/<br>Metropolitan area            |                    | 67    | 79    | 79    | 68    | 65    | 72                 | 71    | 71    | 62    | 55    | 38    | 60    | 65 |
|   | Isot kaupungit/Cities                             |                    | 80    | 71    | 70    | 56    | 45    | 64                 | 67    | 61    | 44    | 59    | 39    | 55    | 59 |
|   | Pienet kaupungit/Towns                            |                    | 72    | 64    | 60    | 52    | 46    | 58                 | 58    | 39    | 43    | 44    | 31    | 42    | 49 |
|   | Muu kunta/Rural area                              |                    | 63    | 65    | 57    | 50    | 39    | 53                 | 54    | 50    | 43    | 38    | 24    | 40    | 47 |
| TYÖTILANNE/<br>WORK<br>SITUATION              | Työssä/At work                                    |                    | 72    | 70    | 65    | 54    | 49    | 60                 | 66    | 57    | 46    | 47    | 36    | 48    | 54 |
|   | Työtön, lomautettu/<br>Unemployed, laid off       |                    | 62    | 60    | 47    | 59    | 50    | 55                 | 75    | 50    | 63    | 48    | 41    | 53    | 54 |
|   | Opiskelija/Student                                |                    | 69    | 75    | 100   | 100   | 100   | 71                 | 61    | 50    | 73    | 20    | 0     | 59    | 64 |
|   | Kotiäiti, -isä/Homemaker                          |                    | 100   | 0     | .     | .     | .     | 50                 | 50    | 56    | 41    | 25    | .     | 51    | 51 |
|   | Muuten poissa töistä/<br>Otherwise not working    |                    | 86    | 100   | 60    | 57    | 33    | 60                 | 100   | 50    | 75    | 40    | 24    | 38    | 48 |
|   | Eläkkeellä/Retired                                |                    | .     | 33    | 100   | 45    | 42    | 44                 | .     | 67    | 0     | 62    | 23    | 27    | 35 |
| VUOSI/YEAR                                    | 2001  |                    | 71    | 68    | 61    | 58    | 39    | 59                 | 65    | 58    | 48    | 39    | 30    | 48    | 53 |
|   | 2002  |                    | 72    | 71    | 60    | 55    | 46    | 60                 | 62    | 55    | 47    | 40    | 29    | 46    | 52 |
|   | 2003  |                    | 63    | 70    | 62    | 55    | 44    | 59                 | 65    | 58    | 45    | 44    | 36    | 48    | 53 |
|   | 2004  |                    | 70    | 70    | 65    | 55    | 47    | 60                 | 62    | 56    | 47    | 47    | 32    | 48    | 54 |

TAULUKKO 13.A. Kuuluuko vastaajan mielestä heroiini mietoihin vai koviin huumeisiin. Mukana vain sellaiset vastaajat, jotka vastasivat ”mieto”, ”kova” tai ”en osaa sanoa” (%).

TABLE 13.A. Would the respondent class heroin as a soft or a hard drug. Calculated among those respondents who chose the “soft”, “hard” or “don’t know” option (%).

|                                    | Miehet/Males       |       |       |       |       |       | Naiset/Females     |       |       |       |       |       | Total |
|------------------------------------|--------------------|-------|-------|-------|-------|-------|--------------------|-------|-------|-------|-------|-------|-------|
|                                    | Ikäryhmä/Age group |       |       |       |       | Total | Ikäryhmä/Age group |       |       |       |       | Total |       |
|                                    | 15-24              | 25-34 | 35-44 | 45-54 | 55-64 |       | 15-24              | 25-34 | 35-44 | 45-54 | 55-64 |       |       |
| Mieto/Soft                         |                    |       | ,5    |       | 1,5   | ,4    | 1,0                |       |       | ,8    | ,5    | ,5    | ,4    |
| Kova/Hard                          | 91,2               | 95,0  | 91,5  | 83,8  | 72,4  | 86,6  | 87,6               | 94,1  | 85,5  | 76,1  | 57,2  | 80,0  | 83,2  |
| Ei osaa luokitella/<br>Can't class | 8,8                | 5,0   | 8,0   | 16,2  | 26,1  | 13,0  | 11,4               | 5,9   | 14,5  | 23,0  | 42,3  | 19,6  | 16,3  |
| Yhteensä/Total (%)                 | 100,0              | 100,0 | 100,0 | 100,0 | 100,0 | 100,0 | 100,0              | 100,0 | 100,0 | 100,0 | 100,0 | 100,0 | 100,0 |
| Yhteensä/Total (N)                 | 204                | 180   | 201   | 222   | 199   | 1006  | 210                | 188   | 193   | 243   | 194   | 1028  | 2034  |

TAULUKKO 13.B. Niiden vastaajien osuus, joiden mielestä heroiini on kova huume. Laskettu sellaisista vastaajista, jotka vastasivat ”mieto”, ”kova” tai ”en osaa sanoa”, taustamuuttujien mukaan (%).

TABLE 13.B. Proportion of respondents who considered heroin a hard drug. Calculated among respondents who chose the “soft”, “hard” or “don’t know” option, by background variables (%).

|  | Miehet/Males   |                |       |       |       |       | Naiset/Females     |       |       |       |       |       | Total |    |
|--|--|----------------|-------|-------|-------|-------|--------------------|-------|-------|-------|-------|-------|-------|----|
|  | Ikäryhmä/Age group                                   |                |       |       |       | Total | Ikäryhmä/Age group |       |       |       |       | Total |       |    |
|  | 15-24  | 25-34          | 35-44 | 45-54 | 55-64 |       | 15-24              | 25-34 | 35-44 | 45-54 | 55-64 |       |       |    |
| SIVILISÄÄTY/<br>MARITAL<br>STATUS              | Naimisissa, avoliitossa/<br>Married or cohabiting    | 94             | 98    | 89    | 85    | 72    | 86                 | 95    | 96    | 86    | 76    | 58    | 80    | 83 |
|  | Naimaton/Single                                      | 91             | 92    | 94    | 87    | 56    | 90                 | 87    | 91    | 86    | 78    | 61    | 85    | 88 |
|  | Asumuserossa tai<br>eronnut/Separated or<br>divorced | .              | 100   | 97    | 75    | 74    | 82                 | 100   | 100   | 94    | 85    | 71    | 83    | 82 |
|  | Leski/Widowed  | .              | .     | 100   | 100   | 50    | 71                 | .     | .     | 100   | 63    | 55    | 58    | 60 |
| KOULUTUS/<br>EDUCATION                         | 0-9 v./0-9 y.  | 85             | 69    | 88    | 81    | 59    | 74                 | 70    | 100   | 72    | 58    | 43    | 56    | 65 |
|  | 10-12 v./10-12 y.                                    | 92             | 97    | 87    | 77    | 70    | 85                 | 91    | 87    | 78    | 70    | 58    | 77    | 82 |
|  | 13- v./ 13.-y.                                       | 95             | 97    | 94    | 92    | 85    | 93                 | 97    | 96    | 90    | 87    | 84    | 91    | 92 |
| ASUINALUE/<br>LIVING AREA                      | Uusimaa  | 94             | 99    | 95    | 91    | 81    | 92                 | 90    | 97    | 90    | 84    | 74    | 87    | 89 |
|  | Länsi-Suomi/Western Fin                              | 88             | 93    | 85    | 80    | 63    | 82                 | 88    | 94    | 80    | 77    | 53    | 78    | 80 |
|  | Keski-Suomi/Mid-Finlan                               | 95             | 99    | 91    | 81    | 69    | 87                 | 91    | 98    | 88    | 72    | 62    | 81    | 84 |
|  | Kaakkois-Suomi/South-E                               | 88             | 87    | 85    | 82    | 81    | 85                 | 83    | 86    | 81    | 88    | 45    | 76    | 80 |
|  | Itä-Suomi/Eastern Fin.                               | 91             | 100   | 100   | 85    | 67    | 89                 | 91    | 94    | 88    | 69    | 53    | 76    | 82 |
| KAUPUNGIS-<br>TUMISASTE/<br>URBANI-<br>SATION  | Pääkaupunkiseutu/<br>Metropolitan area               | 94             | 99    | 96    | 93    | 82    | 92                 | 90    | 98    | 93    | 89    | 76    | 90    | 91 |
|  | Isot kaupungit/Cities                                | 91             | 98    | 98    | 86    | 76    | 91                 | 93    | 96    | 83    | 81    | 68    | 86    | 88 |
|  | Pienet kaupungit/Towns                               | 95             | 92    | 85    | 81    | 71    | 85                 | 89    | 92    | 83    | 76    | 57    | 77    | 81 |
|  | Muu kunta/Rural area                                 | 86             | 96    | 86    | 81    | 60    | 81                 | 82    | 90    | 87    | 68    | 46    | 73    | 77 |
|  | Työtilanne/<br>WORK<br>SITUATION                     | Työssä/At work | 96    | 96    | 91    | 86    | 72                 | 88    | 93    | 94    | 89    | 79    | 66    | 82 |
| Työtön, lomautettu/<br>Unemployed, Laid off    | 84   | 91             | 86    | 82    | 67    | 80    | 81                 | 90    | 73    | 69    | 57    | 72    | 76    |    |
| Opiskelija/Student                             | 91   | 97             | 100   | 100   | 100   | 92    | 88                 | 95    | 100   | 50    | 0     | 89    | 90    |    |
| Kotiäiti, -isä/Homemaker                       | 100  | .              | 0     | .     | .     | 50    | 93                 | 96    | 79    | 50    | 0     | 88    | 88    |    |
| Muuten poissa töistä/<br>Otherwise not working | 88   | 100            | 88    | 62    | 63    | 78    | 100                | 100   | 100   | 69    | 64    | 78    | 78    |    |
| Eläkkeellä/Retired                             | .  | 100            | 100   | 73    | 71    | 74    | .                  | 100   | 60    | 76    | 49    | 53    | 63    |    |
| VUOSI/YEAR                                     | 2001   | 93             | 96    | 90    | 86    | 66    | 87                 | 93    | 93    | 89    | 75    | 52    | 81    | 84 |
|  | 2002   | 93             | 95    | 90    | 83    | 74    | 87                 | 88    | 93    | 86    | 74    | 55    | 80    | 83 |
|  | 2003   | 91             | 97    | 90    | 85    | 70    | 87                 | 90    | 95    | 89    | 78    | 62    | 82    | 84 |
|  | 2004   | 91             | 95    | 92    | 84    | 72    | 87                 | 88    | 94    | 85    | 76    | 57    | 80    | 83 |

TAULUKKO 14.A. Kuuluuko vastaajan mielestä kokaiini mietoihin vai koviin huumeisiin (%).  
 TABLE 14.A. Would the respondent class cocaine as a soft or hard drug (%).

|  | Miehet/Males       |       |       |       |       |       | Naiset/Females     |       |       |       |       |       | Total |
|--|--------------------|-------|-------|-------|-------|-------|--------------------|-------|-------|-------|-------|-------|-------|
|  | Ikäryhmä/Age group |       |       |       |       | Total | Ikäryhmä/Age group |       |       |       |       | Total |       |
|  | 15-24              | 25-34 | 35-44 | 45-54 | 55-64 |       | 15-24              | 25-34 | 35-44 | 45-54 | 55-64 |       |       |
| Mieto/Soft   | 6,0                | 2,8   | 4,2   | 6,2   | 7,3   | 5,4   | 2,0                | 2,8   | 5,7   | 7,4   | 4,9   | 4,7   | 5,1   |
| Kova/Hard  | 61,9               | 67,1  | 58,5  | 46,9  | 38,9  | 53,7  | 57,9               | 49,8  | 39,9  | 35,0  | 23,5  | 40,4  | 46,5  |
| Ei osaa luokitella/<br>Can't class   | 9,1                | 3,3   | 7,0   | 12,3  | 18,2  | 10,4  | 10,4               | 6,3   | 9,7   | 18,8  | 26,4  | 14,7  | 12,7  |
| Huumeita ei pidä<br>erottaa miedoiksi ja<br>koviksi/Drugs should<br>not be classed | 23,0               | 26,8  | 30,3  | 34,6  | 35,6  | 30,5  | 29,6               | 41,0  | 44,7  | 38,8  | 45,3  | 40,2  | 35,7  |
| Yhteensä/Total (%)   | 100,0              | 100,0 | 100,0 | 100,0 | 100,0 | 100,0 | 100,0              | 100,0 | 100,0 | 100,0 | 100,0 | 100,0 | 100,0 |
| Yhteensä/Total (N)   | 265                | 246   | 284   | 341   | 303   | 1439  | 297                | 317   | 351   | 394   | 349   | 1708  | 3147  |
| Puuttuvia/Missing (n)  | 12                 | 11    | 18    | 22    | 34    | 97    | 11                 | 16    | 29    | 35    | 34    | 125   | 222   |

 TAULUKKO 14.B. Niiden osuus, joiden mielestä kokaiini kuuluu koviin huumeisiin, taustamuuttujien mukaan (%).  
 TABLE 14.B. Proportion of respondents who consider cocaine a hard drug, by background variables (%).

|   |   | Miehet/Males       |       |       |       |       |       | Naiset/Females     |       |       |       |       |       | Total |    |
|---|---|--------------------|-------|-------|-------|-------|-------|--------------------|-------|-------|-------|-------|-------|-------|----|
|   |   | Ikäryhmä/Age group |       |       |       |       | Total | Ikäryhmä/Age group |       |       |       |       | Total |       |    |
|   |   | 15-24              | 25-34 | 35-44 | 45-54 | 55-64 |       | 15-24              | 25-34 | 35-44 | 45-54 | 55-64 |       |       |    |
| SIVILISÄÄTY/<br>MARITAL<br>STATUS             | Naimisissa, avoliitossa/<br>Married or cohabiting |                    | 78    | 65    | 57    | 46    | 39    | 51                 | 66    | 51    | 39    | 35    | 20    | 38    | 44 |
|   | Naimaton/Single                                   |                    | 59    | 68    | 60    | 50    | 43    | 60                 | 56    | 51    | 38    | 35    | 30    | 50    | 55 |
|   | Asumuserossa, eronnut/<br>Separated or divorced   |                    | .     | 100   | 68    | 46    | 33    | 49                 | 0     | 18    | 47    | 38    | 35    | 37    | 42 |
|   | Leski/Widowed                                     |                    | .     | .     | 100   | 67    | 67    | 71                 | .     | .     | 100   | 22    | 29    | 29    | 37 |
| KOULUTUS/<br>EDUCATION                        | 0-9 v./0-9 y.                                     |                    | 48    | 56    | 61    | 38    | 28    | 39                 | 34    | 43    | 25    | 29    | 15    | 24    | 31 |
|   | 10-12 v./10-12 y.                                 |                    | 63    | 58    | 53    | 41    | 35    | 51                 | 61    | 42    | 28    | 35    | 24    | 39    | 45 |
|   | 13- v./ 13.-y.                                    |                    | 74    | 72    | 63    | 56    | 57    | 64                 | 72    | 52    | 45    | 37    | 34    | 47    | 53 |
| ASUINALUE/<br>LIVING AREA                     | Uusimaa   |                    | 61    | 70    | 69    | 57    | 53    | 62                 | 63    | 58    | 48    | 40    | 29    | 47    | 54 |
|   | Länsi-Suomi/Western Fin.                          |                    | 62    | 62    | 51    | 39    | 32    | 48                 | 50    | 44    | 35    | 32    | 19    | 35    | 42 |
|   | Keski-Suomi/Mid-Finland                           |                    | 71    | 67    | 49    | 47    | 31    | 52                 | 62    | 51    | 38    | 32    | 20    | 39    | 45 |
|   | Kaakkois-Suomi/South-East                         |                    | 69    | 82    | 65    | 45    | 38    | 55                 | 55    | 46    | 42    | 50    | 25    | 43    | 49 |
|   | Itä-Suomi/Eastern Fin.                            |                    | 48    | 70    | 52    | 53    | 36    | 52                 | 54    | 38    | 29    | 35    | 29    | 36    | 44 |
|   | Pohjois-Suomi/Northern F.                         |                    | 50    | 65    | 61    | 36    | 35    | 48                 | 57    | 48    | 35    | 21    | 22    | 36    | 42 |
| KAUPUNGIS-<br>TUMISASTE/<br>URBANI-<br>SATION | Pääkaupunkiseutu/<br>Metropolitan area            |                    | 56    | 75    | 71    | 60    | 55    | 64                 | 68    | 64    | 53    | 42    | 31    | 51    | 57 |
|   | Isot kaupungit/Cities                             |                    | 74    | 70    | 64    | 48    | 37    | 58                 | 65    | 53    | 38    | 41    | 18    | 45    | 51 |
|   | Pienet kaupungit/Towns                            |                    | 65    | 64    | 55    | 44    | 40    | 52                 | 48    | 36    | 38    | 34    | 26    | 35    | 43 |
|   | Muu kunta/Rural area                              |                    | 53    | 60    | 50    | 44    | 29    | 46                 | 51    | 44    | 33    | 29    | 20    | 34    | 40 |
| TYÖTILANNE/<br>WORK<br>SITUATION              | Työssä/At work                                    |                    | 63    | 67    | 59    | 46    | 41    | 54                 | 66    | 50    | 40    | 34    | 27    | 38    | 46 |
|   | Työtön, lomautettu/<br>Unemployed, laid off       |                    | 62    | 60    | 47    | 59    | 37    | 52                 | 69    | 50    | 50    | 44    | 28    | 45    | 48 |
|   | Opiskelija/Student                                |                    | 61    | 75    | 100   | 100   | 100   | 63                 | 56    | 47    | 45    | 20    | 0     | 54    | 58 |
|   | Kotiäiti, -isä/Homemaker                          |                    | 100   | 0     | .     | .     | .     | 50                 | 50    | 51    | 34    | 25    | .     | 46    | 46 |
|   | Muuten poissa töistä/<br>Otherwise not working    |                    | 86    | 100   | 60    | 57    | 22    | 57                 | 100   | 50    | 50    | 40    | 24    | 35    | 45 |
|   | Eläkkeellä/Retired                                |                    | .     | 33    | 75    | 32    | 36    | 37                 | .     | 33    | 0     | 46    | 18    | 21    | 28 |
| VUOSI/YEAR                                    | 2001  |                    | 65    | 61    | 50    | 48    | 31    | 51                 | 60    | 50    | 35    | 29    | 21    | 38    | 44 |
|   | 2002  |                    | 67    | 67    | 51    | 42    | 37    | 51                 | 57    | 49    | 38    | 30    | 20    | 38    | 44 |
|   | 2003  |                    | 57    | 68    | 52    | 46    | 35    | 51                 | 58    | 53    | 34    | 35    | 26    | 40    | 45 |
|   | 2004  |                    | 62    | 67    | 58    | 47    | 39    | 54                 | 58    | 50    | 40    | 35    | 23    | 40    | 46 |

TAULUKKO 15.A. Kuuluuko vastaajan mielestä kokaiini mietoihin vai koviin huumeisiin. Mukana vain sellaiset vastaajat, jotka vastasivat ”mieto”, ”kova” tai ”en osaa sanoa” (%).

TABLE 15.A. Would the respondent class cocaine as a soft or a hard drug. Calculated among those respondents who chose the “soft”, “hard” or “don’t know” option (%).

|                                    | Miehet/Males       |       |       |       |       |       | Naiset/Females     |       |       |       |       |       | Total |
|------------------------------------|--------------------|-------|-------|-------|-------|-------|--------------------|-------|-------|-------|-------|-------|-------|
|                                    | Ikäryhmä/Age group |       |       |       |       | Total | Ikäryhmä/Age group |       |       |       |       | Total |       |
|                                    | 15-24              | 25-34 | 35-44 | 45-54 | 55-64 |       | 15-24              | 25-34 | 35-44 | 45-54 | 55-64 |       |       |
| Mieto/Soft                         | 7,8                | 3,9   | 6,1   | 9,4   | 11,3  | 7,8   | 2,9                | 4,8   | 10,3  | 12,0  | 8,9   | 7,9   | 7,9   |
| Kova/Hard                          | 80,4               | 91,7  | 83,8  | 71,7  | 60,5  | 77,3  | 82,3               | 84,5  | 72,2  | 57,3  | 42,9  | 67,5  | 72,4  |
| Ei osaa luokitella/<br>Can't class | 11,8               | 4,4   | 10,1  | 18,8  | 28,2  | 14,9  | 14,8               | 10,7  | 17,5  | 30,7  | 48,2  | 24,6  | 19,8  |
| Yhteensä/Total (%)                 | 100,0              | 100,0 | 100,0 | 100,0 | 100,0 | 100,0 | 100,0              | 100,0 | 100,0 | 100,0 | 100,0 | 100,0 | 100,0 |
| Yhteensä/Total (N)                 | 204                | 180   | 198   | 223   | 195   | 1000  | 209                | 187   | 194   | 241   | 191   | 1022  | 2022  |

TAULUKKO 15.B. Niiden vastaajien osuus, joiden mielestä kokaiini on kova huume. Laskettu sellaisista vastaajista, jotka vastasivat ”mieto”, ”kova” tai ”en osaa sanoa”, taustamuuttujien mukaan (%).

TABLE 15.B. Proportion of respondents who considered cocaine a hard drug. Calculated among respondents who chose the “soft”, “hard” or “don’t know” option, by background variables (%).

|   |   | Miehet/Males       |       |       |       |       |       | Naiset/Females     |       |       |       |       |       | Total |    |
|---|---|--------------------|-------|-------|-------|-------|-------|--------------------|-------|-------|-------|-------|-------|-------|----|
|   |   | Ikäryhmä/Age group |       |       |       |       | Total | Ikäryhmä/Age group |       |       |       |       | Total |       |    |
|   |   | 15-24              | 25-34 | 35-44 | 45-54 | 55-64 |       | 15-24              | 25-34 | 35-44 | 45-54 | 55-64 |       |       |    |
| SIVILISÄÄTY/<br>MARITAL<br>STATUS             | Naimisissa, avoliitossa/<br>Married, cohabiting |                    | 90    | 95    | 80    | 70    | 58    | 75                 | 94    | 87    | 72    | 61    | 43    | 67    | 71 |
|   | Naimaton/Single                                 |                    | 80    | 89    | 79    | 73    | 50    | 80                 | 79    | 85    | 64    | 56    | 44    | 75    | 78 |
|   | Asumuserossa, eronnut/<br>Separated, divorced   |                    | .     | 89    | 79    | 68    | 62    | 70                 | 0     | 57    | 75    | 63    | 55    | 62    | 66 |
|   | Leski/Widowed                                   |                    | .     | .     | 100   | 100   | 60    | 75                 | .     | .     | 100   | 50    | 45    | 47    | 52 |
| KOULUTUS/<br>EDUCATION                        | 0-9 v./0-9 y.                                   |                    | 73    | 67    | 75    | 67    | 49    | 62                 | 52    | 100   | 56    | 43    | 29    | 41    | 52 |
|   | 10-12 v./10-12 y.                               |                    | 83    | 93    | 75    | 68    | 54    | 76                 | 86    | 77    | 61    | 56    | 47    | 67    | 72 |
|   | 13- v./ 13.-y.                                  |                    | 85    | 94    | 83    | 75    | 70    | 82                 | 94    | 87    | 75    | 69    | 63    | 78    | 80 |
| ASUINALUE/<br>LIVING AREA                     | Uusimaa   |                    | 85    | 97    | 84    | 80    | 66    | 82                 | 81    | 90    | 73    | 66    | 61    | 75    | 78 |
|   | Länsi-Suomi/Western Fin.                        |                    | 81    | 90    | 74    | 70    | 60    | 75                 | 78    | 90    | 71    | 65    | 40    | 68    | 72 |
|   | Keski-Suomi/Mid-Finland                         |                    | 90    | 91    | 80    | 70    | 53    | 76                 | 85    | 86    | 71    | 54    | 43    | 68    | 72 |
|   | Kaakkois-Suomi/South-East                       |                    | 76    | 87    | 73    | 74    | 56    | 73                 | 75    | 76    | 65    | 72    | 39    | 64    | 69 |
|   | Itä-Suomi/Eastern Fin.                          |                    | 70    | 97    | 79    | 57    | 58    | 71                 | 86    | 82    | 72    | 52    | 40    | 63    | 67 |
|   | Pohjois-Suomi/Northern F.                       |                    | 72    | 92    | 85    | 62    | 48    | 71                 | 86    | 76    | 67    | 48    | 23    | 62    | 66 |
| KAUPUNGIS-<br>TUMISASTE/<br>URBANI-<br>SATION | Pääkaupunkiseutu/<br>Metropolitan area          |                    | 85    | 96    | 82    | 82    | 65    | 82                 | 82    | 90    | 74    | 72    | 63    | 77    | 79 |
|   | Isot kaupungit/Cities                           |                    | 85    | 94    | 88    | 72    | 62    | 82                 | 89    | 89    | 68    | 58    | 36    | 71    | 76 |
|   | Pienet kaupungit/Towns                          |                    | 86    | 92    | 72    | 67    | 61    | 75                 | 78    | 86    | 73    | 62    | 47    | 67    | 71 |
|   | Muu kunta/Rural area                            |                    | 71    | 89    | 76    | 66    | 48    | 69                 | 75    | 76    | 68    | 55    | 35    | 60    | 65 |
| TYÖTILANNE/<br>WORK<br>SITUATION              | Työssä/At work                                  |                    | 85    | 92    | 80    | 71    | 59    | 77                 | 93    | 86    | 73    | 61    | 47    | 68    | 73 |
|   | Työtön, lomautettu/<br>Unemployed, laid off     |                    | 73    | 87    | 82    | 82    | 54    | 74                 | 76    | 81    | 57    | 61    | 43    | 61    | 67 |
|   | Opiskelija/Student                              |                    | 81    | 97    | 100   | 100   | 100   | 83                 | 79    | 93    | 69    | 50    | 0     | 80    | 81 |
|   | Kotiäiti, -isä/Homemaker                        |                    | 100   | .     | 0     | .     | .     | 50                 | 86    | 86    | 65    | 50    | 0     | 78    | 77 |
|   | Muuten poissa töistä/<br>Otherwise not working  |                    | 88    | 100   | 63    | 62    | 50    | 71                 | 100   | 50    | 67    | 54    | 57    | 64    | 68 |
|   | Eläkkeellä/Retired                              |                    | .     | 100   | 71    | 57    | 58    | 59                 | .     | 50    | 60    | 61    | 40    | 43    | 51 |
| VUOSI/YEAR                                    | 2001  |                    | 86    | 86    | 74    | 72    | 52    | 75                 | 85    | 81    | 65    | 57    | 37    | 66    | 70 |
|   | 2002  |                    | 86    | 90    | 76    | 65    | 61    | 75                 | 82    | 82    | 69    | 58    | 39    | 67    | 71 |
|   | 2003  |                    | 83    | 94    | 75    | 70    | 55    | 75                 | 81    | 88    | 70    | 64    | 46    | 69    | 72 |
|   | 2004  |                    | 80    | 92    | 84    | 72    | 61    | 77                 | 82    | 84    | 72    | 57    | 43    | 68    | 72 |

TAULUKKO 16.A. Kuuluuko vastaajan mielestä LSD mietoihin vai koviin huumeisiin (%).  
 TABLE 16.A. Would the respondent class LSD as a soft or hard drug (%).

|  | Miehet/Males       |       |       |       |       |       | Naiset/Females     |       |       |       |       |       | Total |
|--|--------------------|-------|-------|-------|-------|-------|--------------------|-------|-------|-------|-------|-------|-------|
|  | Ikäryhmä/Age group |       |       |       |       | Total | Ikäryhmä/Age group |       |       |       |       | Total |       |
|  | 15-24              | 25-34 | 35-44 | 45-54 | 55-64 |       | 15-24              | 25-34 | 35-44 | 45-54 | 55-64 |       |       |
| Mieto/Soft   | 3,4                | 1,6   | 2,5   | 1,2   | 1,0   | 1,9   | 1,7                | 2,2   |       | ,3    | ,6    | ,9    | 1,3   |
| Kova/Hard  | 62,1               | 66,4  | 61,8  | 51,9  | 45,2  | 56,8  | 56,1               | 50,0  | 47,6  | 46,7  | 29,7  | 45,7  | 50,8  |
| Ei osaa luokitella/<br>Can't class   | 11,4               | 4,9   | 6,4   | 12,0  | 19,0  | 11,0  | 12,5               | 7,2   | 8,0   | 15,1  | 25,4  | 13,8  | 12,5  |
| Huumeita ei pidä<br>erottaa mietoiksi ja<br>koviksi/Drugs should<br>not be classed | 23,1               | 27,1  | 29,3  | 34,9  | 34,8  | 30,3  | 29,7               | 40,6  | 44,4  | 38,0  | 44,4  | 39,7  | 35,4  |
| Yhteensä/Total (%)   | 100,0              | 100,0 | 100,0 | 100,0 | 100,0 | 100,0 | 100,0              | 100,0 | 100,0 | 100,0 | 100,0 | 100,0 | 100,0 |
| Yhteensä/Total (N)   | 264                | 247   | 283   | 341   | 305   | 1440  | 296                | 318   | 349   | 392   | 347   | 1702  | 3142  |
| Puuttuvia/Missing (n)  | 13                 | 10    | 19    | 22    | 32    | 96    | 12                 | 15    | 31    | 37    | 36    | 131   | 227   |

 TAULUKKO 16.B. Niiden osuus, joiden mielestä LSD kuuluu koviin huumeisiin, taustamuuttujien mukaan (%).  
 TABLE 16.B. Proportion of respondents who consider LSD a hard drug, by background variables (%).

|   |   | Miehet/Males       |       |       |       |       |       | Naiset/Females     |       |       |       |       |       | Total |    |
|---|---|--------------------|-------|-------|-------|-------|-------|--------------------|-------|-------|-------|-------|-------|-------|----|
|   |   | Ikäryhmä/Age group |       |       |       |       | Total | Ikäryhmä/Age group |       |       |       |       | Total |       |    |
|   |   | 15-24              | 25-34 | 35-44 | 45-54 | 55-64 |       | 15-24              | 25-34 | 35-44 | 45-54 | 55-64 |       |       |    |
| SIVILISÄÄTY/<br>MARITAL<br>STATUS             | Naimisissa, avoliitossa/<br>Married or cohabiting |                    | 72    | 63    | 60    | 52    | 47    | 55                 | 61    | 49    | 46    | 46    | 27    | 43    | 49 |
|   | Naimaton/Single                                   |                    | 61    | 71    | 67    | 49    | 35    | 61                 | 55    | 51    | 49    | 55    | 35    | 52    | 56 |
|   | Asumuserossa, eronnut/<br>Separated, divorced     |                    | .     | 100   | 71    | 51    | 42    | 55                 | 0     | 55    | 56    | 55    | 40    | 50    | 52 |
|   | Leski/Widowed                                     |                    | .     | .     | 100   | 67    | 67    | 71                 | .     | .     | 100   | 11    | 35    | 30    | 38 |
| KOULUTUS/<br>EDUCATION                        | 0-9 v./0-9 y.                                     |                    | 43    | 56    | 57    | 41    | 29    | 38                 | 31    | 29    | 38    | 40    | 18    | 28    | 33 |
|   | 10-12 v./10-12 y.                                 |                    | 63    | 57    | 57    | 44    | 45    | 53                 | 57    | 38    | 35    | 43    | 27    | 42    | 48 |
|   | 13- v./ 13.-y.                                    |                    | 79    | 71    | 67    | 65    | 68    | 69                 | 73    | 53    | 53    | 52    | 47    | 54    | 60 |
| ASUINALUE/<br>LIVING AREA                     | Uusimaa   |                    | 67    | 71    | 72    | 65    | 61    | 67                 | 64    | 60    | 54    | 54    | 35    | 53    | 60 |
|   | Länsi-Suomi/Western Fin.                          |                    | 55    | 63    | 55    | 44    | 34    | 50                 | 47    | 38    | 43    | 39    | 26    | 38    | 44 |
|   | Keski-Suomi/Mid-Finland                           |                    | 65    | 69    | 56    | 51    | 34    | 54                 | 59    | 53    | 45    | 42    | 27    | 44    | 48 |
|   | Kaakkois-Suomi/South-East                         |                    | 66    | 55    | 70    | 53    | 46    | 57                 | 55    | 46    | 52    | 64    | 22    | 48    | 52 |
|   | Itä-Suomi/Eastern Fin.                            |                    | 56    | 74    | 52    | 56    | 41    | 56                 | 54    | 46    | 32    | 53    | 32    | 43    | 49 |
| KAUPUNGIS-<br>TUMISASTE/<br>URBANI-<br>SATION | Pääkaupunkiseutu/<br>Metropolitan area            |                    | 63    | 79    | 79    | 68    | 65    | 71                 | 71    | 67    | 62    | 55    | 36    | 58    | 64 |
|   | Isot kaupungit/Cities                             |                    | 74    | 68    | 67    | 54    | 42    | 61                 | 66    | 53    | 44    | 57    | 34    | 52    | 56 |
|   | Pienet kaupungit/Towns                            |                    | 61    | 60    | 54    | 48    | 44    | 52                 | 47    | 36    | 42    | 44    | 31    | 40    | 46 |
|   | Muu kunta/Rural area                              |                    | 53    | 60    | 54    | 47    | 37    | 49                 | 42    | 44    | 44    | 38    | 22    | 38    | 43 |
| TYÖTILANNE/<br>WORK<br>SITUATION              | Työssä/At work                                    |                    | 67    | 66    | 62    | 52    | 49    | 58                 | 59    | 51    | 46    | 47    | 35    | 46    | 52 |
|   | Työtön, lomautettu/<br>Unemployed, Laid off       |                    | 62    | 60    | 41    | 50    | 39    | 49                 | 69    | 45    | 67    | 50    | 34    | 51    | 50 |
|   | Opiskelija/Student                                |                    | 59    | 79    | 100   | 100   | 100   | 63                 | 55    | 41    | 73    | 20    | 0     | 53    | 57 |
|   | Kotiäiti, -isä/Homemaker                          |                    | 100   | 0     | .     | .     | .     | 50                 | 50    | 53    | 41    | 25    | .     | 49    | 49 |
|   | Muuten poissa töistä/<br>Otherwise not working    |                    | 86    | 100   | 60    | 57    | 33    | 60                 | 100   | 50    | 75    | 40    | 24    | 38    | 48 |
| VUOSI/YEAR                                    | Eläkkeellä/Retired                                |                    | .     | 33    | 100   | 32    | 40    | 41                 | .     | 67    | 0     | 46    | 21    | 24    | 31 |
|   | 2001  |                    | 61    | 63    | 56    | 55    | 36    | 54                 | 55    | 55    | 47    | 36    | 27    | 44    | 48 |
|   | 2002  |                    | 63    | 69    | 58    | 51    | 40    | 55                 | 53    | 53    | 44    | 39    | 25    | 43    | 49 |
|   | 2003  |                    | 60    | 67    | 59    | 54    | 39    | 55                 | 58    | 55    | 43    | 41    | 32    | 45    | 50 |
|   | 2004  |                    | 62    | 66    | 62    | 52    | 45    | 57                 | 56    | 50    | 48    | 47    | 30    | 46    | 51 |

TAULUKKO 17.A. Kuuluuko vastaajan mielestä LSD mietoihin vai koviin huumeisiin. Mukana vain sellaiset vastaajat, jotka vastasivat ”mieto”, ”kova” tai ”en osaa sanoa” (%).

TABLE 17.A. Would the respondent class LSD as a soft or a hard drug. Calculated among those respondents who chose the “soft”, “hard” or “don’t know” option (%).

|                                    | Miehet/Males       |       |       |       |       |       | Naiset/Females     |       |       |       |       |       | Total |
|------------------------------------|--------------------|-------|-------|-------|-------|-------|--------------------|-------|-------|-------|-------|-------|-------|
|                                    | Ikäryhmä/Age group |       |       |       |       | Total | Ikäryhmä/Age group |       |       |       |       | Total |       |
|                                    | 15-24              | 25-34 | 35-44 | 45-54 | 55-64 |       | 15-24              | 25-34 | 35-44 | 45-54 | 55-64 |       |       |
| Mieto/Soft                         | 4,4                | 2,2   | 3,5   | 1,8   | 1,5   | 2,7   | 2,4                | 3,7   | 4     | 1,0   | 1,5   | 2,1   |       |
| Kova/Hard                          | 80,8               | 91,1  | 87,5  | 79,7  | 69,3  | 81,5  | 79,8               | 84,1  | 85,6  | 75,3  | 53,4  | 75,7  | 78,5  |
| Ei osaa luokitella/<br>Can't class | 14,8               | 6,7   | 9,0   | 18,5  | 29,1  | 15,8  | 17,8               | 12,2  | 14,4  | 24,3  | 45,6  | 22,9  | 19,4  |
| Yhteensä/Total (%)                 | 100,0              | 100,0 | 100,0 | 100,0 | 100,0 | 100,0 | 100,0              | 100,0 | 100,0 | 100,0 | 100,0 | 100,0 | 100,0 |
| Yhteensä/Total (N)                 | 203                | 180   | 200   | 222   | 199   | 1004  | 208                | 189   | 194   | 243   | 193   | 1027  | 2031  |

TAULUKKO 17.B. Niiden vastaajien osuus, joiden mielestä LSD on kova huume. Laskettu sellaisista vastaajista, jotka vastasivat ”mieto”, ”kova” tai ”en osaa sanoa”, taustamuuttujien mukaan (%).

TABLE 17.B. Proportion of respondents who considered LSD a hard drug. Calculated among respondents who chose the “soft”, “hard” or “don’t know” option, by background variables (%).

|  |   | Miehet/Males       |       |       |       |       |       | Naiset/Females     |       |       |       |       |       | Total |
|--|---|--------------------|-------|-------|-------|-------|-------|--------------------|-------|-------|-------|-------|-------|-------|
|  |   | Ikäryhmä/Age group |       |       |       |       | Total | Ikäryhmä/Age group |       |       |       |       | Total |       |
|  |   | 15-24              | 25-34 | 35-44 | 45-54 | 55-64 |       | 15-24              | 25-34 | 35-44 | 45-54 | 55-64 |       |       |
| SIVILISÄÄTY/<br>MARITAL<br>STATUS              | Naimisissa, avoliitossa/<br>Married, cohabiting | 85                 | 93    | 86    | 81    | 68    | 81    | 92                 | 88    | 85    | 74    | 53    | 76    | 79    |
|  | Naimaton/Single                                 | 83                 | 89    | 88    | 82    | 42    | 83    | 78                 | 83    | 85    | 79    | 49    | 77    | 80    |
|  | Asumuserossa, eronnut/<br>Separated, divorced   | .                  | 100   | 89    | 75    | 68    | 78    | 100                | 100   | 94    | 82    | 69    | 81    | 80    |
|  | Leski/Widowed                                   | .                  | .     | 100   | 100   | 60    | 75    | .                  | .     | 100   | 38    | 50    | 49    | 53    |
| KOULUTUS/<br>EDUCATION                         | 0-9 v./0-9 y.                                   | 74                 | 62    | 81    | 73    | 52    | 66    | 53                 | 83    | 72    | 57    | 36    | 48    | 57    |
|  | 10-12 v./10-12 y.                               | 86                 | 92    | 82    | 75    | 65    | 81    | 82                 | 75    | 76    | 66    | 54    | 71    | 76    |
|  | 13- v./ 13.-y.                                  | 87                 | 94    | 90    | 89    | 82    | 89    | 94                 | 90    | 89    | 86    | 81    | 88    | 89    |
| ASUINALUE/<br>LIVING AREA                      | Uusimaa   | 90                 | 97    | 91    | 92    | 78    | 90    | 79                 | 92    | 89    | 84    | 68    | 83    | 86    |
|  | Länsi-Suomi/Western Fin.                        | 75                 | 90    | 82    | 77    | 60    | 77    | 79                 | 84    | 83    | 73    | 52    | 73    | 75    |
|  | Keski-Suomi/Mid-Finland                         | 87                 | 94    | 86    | 78    | 57    | 80    | 82                 | 87    | 85    | 67    | 56    | 75    | 78    |
|  | Kaakkois-Suomi/South-East                       | 78                 | 70    | 85    | 74    | 71    | 76    | 71                 | 76    | 81    | 86    | 42    | 71    | 74    |
|  | Itä-Suomi/Eastern Fin.                          | 78                 | 100   | 89    | 76    | 63    | 81    | 91                 | 94    | 80    | 71    | 42    | 73    | 77    |
| KAUPUNGIS-<br>TUMISASTE/<br>URBANI-<br>SATION  | Pääkaupunkiseutu/<br>Metropolitan area          | 90                 | 98    | 93    | 94    | 79    | 91    | 81                 | 93    | 92    | 88    | 69    | 86    | 88    |
|  | Isot kaupungit/Cities                           | 89                 | 95    | 94    | 84    | 72    | 87    | 91                 | 88    | 83    | 76    | 61    | 81    | 84    |
|  | Pienet kaupungit/Towns                          | 82                 | 86    | 78    | 75    | 64    | 77    | 78                 | 82    | 81    | 74    | 53    | 72    | 74    |
|  | Muu kunta/Rural area                            | 76                 | 89    | 83    | 76    | 54    | 76    | 70                 | 82    | 85    | 66    | 41    | 67    | 72    |
|  | TYÖTILANNE/<br>WORK<br>SITUATION                | Työssä/At work     | 89    | 92    | 88    | 83    | 68    | 84                 | 90    | 86    | 88    | 77    | 61    | 79    |
| Työtön, lomautettu/<br>Unemployed, laid off    |   | 77                 | 87    | 73    | 79    | 58    | 73    | 71                 | 86    | 70    | 63    | 49    | 65    | 69    |
| Opiskelija/Student                             |   | 82                 | 95    | 100   | 100   | 100   | 84    | 79                 | 88    | 100   | 50    | 0     | 80    | 82    |
| Kotiäiti, -isä/Homemaker                       |   | 100                | .     | 0     | .     | .     | 50    | 93                 | 92    | 76    | 40    | 0     | 85    | 84    |
| Muuten poissa töistä/<br>Otherwise not working |   | 88                 | 100   | 86    | 62    | 63    | 77    | 86                 | 100   | 100   | 69    | 57    | 73    | 75    |
| VUOSI/YEAR                                     | Eläkkeellä/Retired                              | .                  | 100   | 88    | 66    | 64    | 66    | .                  | 100   | 60    | 67    | 44    | 48    | 57    |
|  | 2001  | 79                 | 89    | 84    | 81    | 60    | 79    | 77                 | 90    | 86    | 70    | 48    | 75    | 77    |
|  | 2002  | 81                 | 93    | 87    | 78    | 67    | 81    | 76                 | 90    | 81    | 74    | 49    | 74    | 78    |
|  | 2003  | 87                 | 93    | 86    | 82    | 62    | 82    | 81                 | 90    | 86    | 74    | 55    | 77    | 79    |
|  | 2004  | 81                 | 91    | 88    | 80    | 69    | 81    | 80                 | 84    | 86    | 75    | 53    | 76    | 79    |



TAULUKKO 18.A. Onko vastaaja havainnut kokototuus.com ja puolitotuus.com -huumeviestintäkampanjan tunnuksia tai viestejä sanomalehdissä (%).

TABLE 18.A. Has the respondent noticed symbols or messages of the kokototuus.com and puolitotuus.com drug campaign in newspapers (%).

|                    | Miehet/Males       |       |       |       |       |       | Naiset/Females     |       |       |       |       |       | Total |
|--------------------|--------------------|-------|-------|-------|-------|-------|--------------------|-------|-------|-------|-------|-------|-------|
|                    | Ikäryhmä/Age group |       |       |       |       | Total | Ikäryhmä/Age group |       |       |       |       | Total |       |
|                    | 15-24              | 25-34 | 35-44 | 45-54 | 55-64 |       | 15-24              | 25-34 | 35-44 | 45-54 | 55-64 |       |       |
| Ei ole nähnyt/No   | 89,2               | 89,5  | 93,4  | 89,8  | 85,5  | 89,4  | 84,7               | 89,8  | 91,8  | 91,1  | 89,0  | 89,5  | 89,5  |
| On nähnyt/Yes      | 10,8               | 10,5  | 6,6   | 10,2  | 14,5  | 10,6  | 15,3               | 10,2  | 8,2   | 8,9   | 11,0  | 10,5  | 10,5  |
| Yhteensä/Total (%) | 100,0              | 100,0 | 100,0 | 100,0 | 100,0 | 100,0 | 100,0              | 100,0 | 100,0 | 100,0 | 100,0 | 100,0 | 100,0 |
| Yhteensä/Total (N) | 277                | 257   | 302   | 363   | 337   | 1536  | 308                | 333   | 380   | 429   | 383   | 1833  | 3369  |

TAULUKKO 18.B. Niiden vastaajien osuus, jotka olivat havainneet kampanjan tunnuksia tai viestejä sanomalehdissä, taustamuuttujien mukaan (%).

TABLE 18.B. Proportion of those respondents who had noticed symbols or messages of the campaign in newspapers, by background variables (%).

|   |   | Miehet/Males       |       |       |       |       |       | Naiset/Females     |       |       |       |       |       | Total |    |
|---|---|--------------------|-------|-------|-------|-------|-------|--------------------|-------|-------|-------|-------|-------|-------|----|
|   |   | Ikäryhmä/Age group |       |       |       |       | Total | Ikäryhmä/Age group |       |       |       |       | Total |       |    |
|   |   | 15-24              | 25-34 | 35-44 | 45-54 | 55-64 |       | 15-24              | 25-34 | 35-44 | 45-54 | 55-64 |       |       |    |
| SIVIILISÄÄTY/<br>MARITAL<br>STATUS            | Naimisissa, avoliitossa/<br>Married or cohabiting |                    | 13    | 8     | 6     | 11    | 14    | 10                 | 9     | 9     | 9     | 11    | 10    | 10    | 10 |
|   | Naimaton/Single                                   |                    | 11    | 13    | 12    | 8     | 13    | 11                 | 17    | 13    | 9     | 0     | 8     | 14    | 12 |
|   | Asumuserossa, eronnut/<br>Separated or divorced   |                    | .     | 50    | 4     | 11    | 17    | 13                 | 0     | 9     | 3     | 2     | 16    | 7     | 10 |
|   | Leski/Widowed                                     |                    | .     | .     | 0     | 0     | 33    | 13                 | .     | .     | 0     | 0     | 19    | 14    | 13 |
| KOULUTUS/<br>EDUCATION                        | 0-9 v./0-9 y.                                     |                    | 9     | 10    | 0     | 10    | 20    | 13                 | 7     | 0     | 6     | 9     | 17    | 12    | 12 |
|   | 10-12 v./10-12 y.                                 |                    | 11    | 11    | 8     | 13    | 10    | 11                 | 20    | 5     | 9     | 8     | 8     | 11    | 11 |
|   | 13- v./ 13.-y.                                    |                    | 14    | 11    | 7     | 8     | 13    | 10                 | 15    | 12    | 8     | 9     | 8     | 10    | 10 |
| ASUINALUE/<br>LIVING AREA                     | Uusimaa   |                    | 16    | 15    | 4     | 8     | 15    | 11                 | 15    | 13    | 4     | 14    | 9     | 11    | 11 |
|   | Länsi-Suomi/Western Fin.                          |                    | 7     | 13    | 6     | 14    | 13    | 11                 | 16    | 13    | 14    | 6     | 13    | 12    | 11 |
|   | Keski-Suomi/Mid-Finland                           |                    | 8     | 7     | 15    | 13    | 15    | 12                 | 24    | 8     | 10    | 11    | 11    | 12    | 12 |
|   | Kaakkois-Suomi/South-East                         |                    | 19    | 15    | 0     | 9     | 16    | 12                 | 9     | 0     | 12    | 2     | 6     | 5     | 8  |
|   | Itä-Suomi/Eastern Fin.                            |                    | 12    | 0     | 5     | 8     | 13    | 8                  | 4     | 17    | 9     | 3     | 9     | 8     | 8  |
| KAUPUNGIS-<br>TUMISASTE/<br>URBANI-<br>SATION | Pohjois-Suomi/Northern F.                         |                    | 3     | 6     | 3     | 4     | 15    | 6                  | 12    | 7     | 4     | 9     | 17    | 9     | 8  |
|   | Pääkaupunkiseutu/<br>Metropolitan area            |                    | 16    | 19    | 4     | 8     | 16    | 13                 | 19    | 14    | 1     | 15    | 12    | 12    | 12 |
|   | Isot kaupungit/Cities                             |                    | 9     | 7     | 6     | 13    | 20    | 11                 | 14    | 12    | 10    | 15    | 10    | 12    | 12 |
|   | Pienet kaupungit/Towns                            |                    | 10    | 11    | 5     | 10    | 11    | 9                  | 13    | 8     | 10    | 4     | 9     | 8     | 9  |
| TYÖTILANNE/<br>WORK<br>SITUATION              | Muu kunta/Rural area                              |                    | 10    | 6     | 10    | 9     | 14    | 10                 | 15    | 6     | 10    | 6     | 13    | 10    | 10 |
|   | Työssä/At work                                    |                    | 13    | 9     | 7     | 10    | 13    | 10                 | 20    | 9     | 9     | 8     | 9     | 9     | 9  |
|   | Työtön, lomautettu/<br>Unemployed, Laid off       |                    | 8     | 5     | 11    | 5     | 19    | 11                 | 13    | 15    | 4     | 10    | 8     | 9     | 10 |
|   | Opiskelija/Student                                |                    | 10    | 20    | 0     | 50    | 0     | 12                 | 15    | 22    | 8     | 0     | 0     | 15    | 14 |
|   | Kotiäiti, -isä/Homemaker                          |                    | 0     | 0     | .     | .     | .     | 0                  | 0     | 8     | 6     | 25    | .     | 7     | 7  |
| VUOSI/YEAR                                    | Muuten poissa töistä/<br>Otherwise not working    |                    | 14    | 0     | 0     | 38    | 18    | 18                 | 100   | 0     | 0     | 18    | 18    | 17    | 17 |
|   | Eläkkeellä/Retired                                |                    | .     | 33    | 0     | 13    | 16    | 15                 | .     | 0     | 0     | 13    | 14    | 14    | 14 |
|   | 2002  |                    | 10    | 11    | 9     | 13    | 16    | 12                 | 9     | 9     | 7     | 12    | 18    | 11    | 11 |
|   | 2003  |                    | 8     | 9     | 10    | 12    | 14    | 11                 | 9     | 9     | 6     | 12    | 13    | 10    | 10 |
| 2004  |   | 11                 | 11    | 7     | 10    | 15    | 11    | 15                 | 10    | 8     | 9     | 11    | 10    | 11    |    |

TAULUKKO 19.A. Onko vastaaja havainnut kokototuus.com ja puolilotuus.com -kampanjan tunnuksia tai viestejä televisiossa (%).  
 TABLE 19.A. Has the respondent noticed symbols or messages of the kokototuus.com and puolilotuus.com drug campaign on television (%).

|                    | Miehet/Males       |       |       |       |       |       | Naiset/Females     |       |       |       |       |       | Total |
|--------------------|--------------------|-------|-------|-------|-------|-------|--------------------|-------|-------|-------|-------|-------|-------|
|                    | Ikäryhmä/Age group |       |       |       |       | Total | Ikäryhmä/Age group |       |       |       |       | Total |       |
|                    | 15-24              | 25-34 | 35-44 | 45-54 | 55-64 |       | 15-24              | 25-34 | 35-44 | 45-54 | 55-64 |       |       |
| Ei ole nähnyt/No   | 71,1               | 77,8  | 84,4  | 87,9  | 89,9  | 82,9  | 72,1               | 78,1  | 84,2  | 89,0  | 89,6  | 83,3  | 83,1  |
| On nähnyt/Yes      | 28,9               | 22,2  | 15,6  | 12,1  | 10,1  | 17,1  | 27,9               | 21,9  | 15,8  | 11,0  | 10,4  | 16,7  | 16,9  |
| Yhteensä/Total (%) | 100,0              | 100,0 | 100,0 | 100,0 | 100,0 | 100,0 | 100,0              | 100,0 | 100,0 | 100,0 | 100,0 | 100,0 | 100,0 |
| Yhteensä/Total (N) | 277                | 257   | 302   | 363   | 337   | 1536  | 308                | 333   | 380   | 429   | 383   | 1833  | 3369  |

 TAULUKKO 19.B. Niiden vastaajien osuus, jotka olivat havainneet kampanjan tunnuksia tai viestejä televisiossa, taustamuuttujien mukaan (%).  
 TABLE 19.B. Proportion of those respondents who had noticed symbols or messages of the campaign on television, by background variables (%).

|   |   | Miehet/Males       |       |       |       |       |       | Naiset/Females     |       |       |       |       |       | Total |    |
|---|---|--------------------|-------|-------|-------|-------|-------|--------------------|-------|-------|-------|-------|-------|-------|----|
|   |   | Ikäryhmä/Age group |       |       |       |       | Total | Ikäryhmä/Age group |       |       |       |       | Total |       |    |
|   |   | 15-24              | 25-34 | 35-44 | 45-54 | 55-64 |       | 15-24              | 25-34 | 35-44 | 45-54 | 55-64 |       |       |    |
| SIVILISÄÄTY/<br>MARITAL<br>STATUS             | Naimisissa, avoliitossa/<br>Married or cohabiting |                    | 37    | 24    | 15    | 11    | 9     | 14                 | 33    | 23    | 16    | 11    | 11    | 16    | 15 |
|   | Naimaton/Single                                   |                    | 28    | 17    | 15    | 11    | 13    | 22                 | 27    | 19    | 17    | 10    | 5     | 22    | 22 |
|   | Asumuserossa, eronnut/<br>Separated, divorced     |                    | .     | 75    | 24    | 20    | 14    | 21                 | 0     | 18    | 12    | 15    | 8     | 12    | 16 |
|   | Leski/Widowed                                     |                    | .     | .     | 0     | 50    | 33    | 38                 | .     | .     | 0     | 0     | 19    | 14    | 18 |
| KOULUTUS/<br>EDUCATION                        | 0-9 v./0-9 y.                                     |                    | 13    | 20    | 17    | 11    | 13    | 13                 | 20    | 14    | 35    | 15    | 13    | 16    | 15 |
|   | 10-12 v./10-12 y.                                 |                    | 36    | 19    | 16    | 12    | 7     | 19                 | 30    | 23    | 21    | 10    | 10    | 18    | 19 |
|   | 13- v./ 13.-y.                                    |                    | 31    | 24    | 14    | 13    | 9     | 17                 | 31    | 22    | 13    | 11    | 9     | 16    | 17 |
| ASUINALUE/<br>LIVING AREA                     | Uusimaa   |                    | 30    | 21    | 13    | 10    | 8     | 16                 | 33    | 19    | 8     | 11    | 11    | 16    | 16 |
|   | Länsi-Suomi/Western Fin.                          |                    | 28    | 22    | 13    | 16    | 13    | 18                 | 27    | 22    | 25    | 14    | 15    | 20    | 19 |
|   | Keski-Suomi/Mid-Finland                           |                    | 35    | 30    | 23    | 15    | 12    | 22                 | 31    | 26    | 25    | 14    | 6     | 19    | 20 |
|   | Kaakkois-Suomi/South-East                         |                    | 31    | 23    | 12    | 12    | 11    | 17                 | 18    | 23    | 12    | 9     | 15    | 14    | 16 |
|   | Itä-Suomi/Eastern Fin.                            |                    | 28    | 13    | 9     | 5     | 4     | 11                 | 13    | 21    | 18    | 12    | 6     | 14    | 13 |
|   | Pohjois-Suomi/Northern F.                         |                    | 10    | 20    | 20    | 12    | 10    | 14                 | 28    | 21    | 9     | 4     | 7     | 13    | 14 |
| KAUPUNGIS-<br>TUMISASTE/<br>URBANI-<br>SATION | Pääkaupunkiseutu/<br>Metropolitan area            |                    | 34    | 21    | 16    | 10    | 9     | 18                 | 37    | 19    | 6     | 11    | 12    | 16    | 17 |
|   | Isot kaupungit/Cities                             |                    | 26    | 20    | 14    | 14    | 11    | 17                 | 24    | 24    | 20    | 17    | 11    | 20    | 18 |
|   | Pienet kaupungit/Towns                            |                    | 33    | 26    | 15    | 13    | 7     | 18                 | 22    | 22    | 17    | 9     | 9     | 14    | 16 |
|   | Muu kunta/Rural area                              |                    | 24    | 22    | 17    | 10    | 12    | 16                 | 30    | 22    | 18    | 9     | 11    | 17    | 16 |
| TYÖTILANNE/<br>WORK<br>SITUATION              | Työssä/At work                                    |                    | 32    | 22    | 15    | 12    | 9     | 16                 | 29    | 21    | 16    | 11    | 7     | 14    | 15 |
|   | Työtön, lomautettu/<br>Unemployed, Laid off       |                    | 69    | 15    | 28    | 5     | 16    | 22                 | 38    | 20    | 19    | 10    | 11    | 17    | 19 |
|   | Opiskelija/Student                                |                    | 25    | 23    | 0     | 0     | 0     | 24                 | 28    | 31    | 17    | 0     | 0     | 27    | 26 |
|   | Kotiäiti, -isä/Homemaker                          |                    | 100   | 0     | .     | .     | .     | 50                 | 20    | 21    | 13    | 25    | .     | 19    | 20 |
|   | Muuten poissa töistä/<br>Otherwise not working    |                    | 29    | 0     | 0     | 0     | 18    | 12                 | 0     | 0     | 0     | 18    | 29    | 20    | 16 |
|   | Eläkkeellä/Retired                                |                    | .     | 67    | 25    | 22    | 10    | 14                 | .     | 0     | 0     | 6     | 13    | 12    | 13 |
| VUOSI/YEAR                                    | 2002  |                    | 13    | 11    | 9     | 14    | 16    | 13                 | 8     | 8     | 5     | 10    | 16    | 10    | 11 |
|   | 2003  |                    | 33    | 25    | 20    | 18    | 18    | 22                 | 33    | 29    | 18    | 19    | 16    | 22    | 22 |
|   | 2004  |                    | 29    | 22    | 16    | 12    | 10    | 17                 | 28    | 22    | 16    | 11    | 10    | 17    | 17 |

TAULUKKO 20.A. Onko vastaaja havainnut kokototuus.com ja puolitotuus.com -kampanjan tunnuksia tai viestejä radiossa (%).

TABLE 20.A. Has the respondent noticed symbols or messages of the kokototuus.com and puolitotuus.com drug campaign on radio (%).

|                    | Miehet/Males       |       |       |       |       |       | Naiset/Females     |       |       |       |       |       | Total |
|--------------------|--------------------|-------|-------|-------|-------|-------|--------------------|-------|-------|-------|-------|-------|-------|
|                    | Ikäryhmä/Age group |       |       |       |       | Total | Ikäryhmä/Age group |       |       |       |       | Total |       |
|                    | 15-24              | 25-34 | 35-44 | 45-54 | 55-64 |       | 15-24              | 25-34 | 35-44 | 45-54 | 55-64 |       |       |
| Ei ole kuullut/No  | 69,3               | 65,8  | 79,8  | 89,3  | 93,8  | 80,9  | 63,3               | 76,0  | 87,1  | 92,3  | 94,8  | 83,9  | 82,5  |
| On kuullut/Yes     | 30,7               | 34,2  | 20,2  | 10,7  | 6,2   | 19,1  | 36,7               | 24,0  | 12,9  | 7,7   | 5,2   | 16,1  | 17,5  |
| Yhteensä/Total (%) | 100,0              | 100,0 | 100,0 | 100,0 | 100,0 | 100,0 | 100,0              | 100,0 | 100,0 | 100,0 | 100,0 | 100,0 | 100,0 |
| Yhteensä/Total (N) | 277                | 257   | 302   | 363   | 337   | 1536  | 308                | 333   | 380   | 429   | 383   | 1833  | 3369  |

TAULUKKO 20.B. Niiden vastaajien osuus, jotka olivat havainneet kampanjan tunnuksia tai viestejä radiossa, taustamuuttujien mukaan (%).

TABLE 20.B. Proportion of those respondents who had noticed symbols or messages of the campaign on radio, by background variables (%).

|   | Miehet/Males                                      |                |       |       |       |       | Naiset/Females     |       |       |       |       |       | Total |    |    |
|---|---|----------------|-------|-------|-------|-------|--------------------|-------|-------|-------|-------|-------|-------|----|----|
|   | Ikäryhmä/Age group                                |                |       |       |       | Total | Ikäryhmä/Age group |       |       |       |       | Total |       |    |    |
|   | 15-24   | 25-34          | 35-44 | 45-54 | 55-64 |       | 15-24              | 25-34 | 35-44 | 45-54 | 55-64 |       |       |    |    |
| SIVILISÄÄTY/<br>MARITAL<br>STATUS             | Naimisissa, avoliitossa/<br>Married or cohabiting |                | 34    | 37    | 21    | 11    | 6                  | 17    | 24    | 22    | 12    | 7     | 5     | 12 | 14 |
|   | Naimaton/Single                                   |                | 31    | 28    | 15    | 3     | 8                  | 25    | 40    | 25    | 16    | 5     | 5     | 29 | 27 |
|   | Asumuserossa,eronnut/<br>Separated or divorced    |                | .     | 25    | 24    | 11    | 8                  | 14    | 0     | 45    | 12    | 13    | 6     | 13 | 13 |
|   | Leski/Widowed                                     |                | .     | .     | 0     | 50    | 33                 | 38    | .     | .     | 0     | 10    | 12    | 11 | 16 |
| KOULUTUS/<br>EDUCATION                        | 0-9 v./0-9 y.                                     |                | 19    | 40    | 33    | 7     | 9                  | 13    | 31    | 14    | 6     | 12    | 6     | 14 | 14 |
|   | 10-12 v./10-12 y.                                 |                | 38    | 39    | 19    | 13    | 5                  | 22    | 43    | 32    | 13    | 7     | 3     | 20 | 21 |
|   | 13- v./ 13.-y.                                    |                | 27    | 32    | 20    | 12    | 5                  | 20    | 31    | 23    | 13    | 7     | 6     | 15 | 17 |
| ASUINALUE/<br>LIVING AREA                     | Uusimaa   |                | 33    | 40    | 23    | 10    | 9                  | 22    | 35    | 26    | 13    | 7     | 5     | 17 | 19 |
|   | Länsi-Suomi/Western Fin.                          |                | 33    | 31    | 19    | 10    | 4                  | 19    | 33    | 30    | 21    | 12    | 6     | 19 | 19 |
|   | Keski-Suomi/Mid-Finland                           |                | 32    | 30    | 25    | 17    | 4                  | 21    | 42    | 22    | 13    | 8     | 3     | 16 | 18 |
|   | Kaakkois-Suomi/South-East                         |                | 38    | 38    | 15    | 9     | 8                  | 19    | 32    | 10    | 6     | 7     | 9     | 11 | 15 |
|   | Itä-Suomi/Eastern Fin.                            |                | 20    | 26    | 9     | 10    | 0                  | 13    | 38    | 29    | 9     | 9     | 6     | 16 | 15 |
| KAUPUNGIS-<br>TUMISASTE/<br>URBANI-<br>SATION | Pääkaupunkiseutu/<br>Metropolitan area            |                | 36    | 40    | 23    | 13    | 9                  | 24    | 39    | 25    | 12    | 11    | 7     | 18 | 21 |
|   | Isot kaupungit/Cities                             |                | 23    | 37    | 22    | 8     | 3                  | 18    | 34    | 29    | 10    | 9     | 2     | 18 | 18 |
|   | Pienet kaupungit/Towns                            |                | 35    | 31    | 16    | 12    | 2                  | 18    | 38    | 22    | 15    | 5     | 4     | 14 | 16 |
|   | Muu kunta/Rural area                              |                | 30    | 30    | 21    | 10    | 10                 | 18    | 37    | 19    | 13    | 8     | 7     | 15 | 17 |
|   | Työtilanne/<br>WORK<br>SITUATION                  | Työssä/At work |       | 44    | 37    | 20    | 11                 | 6     | 20    | 49    | 27    | 14    | 9     | 3  | 14 |
|   | Työtön, lomautettu/<br>Unemployed, Laid off       |                | 31    | 20    | 33    | 5     | 6                  | 16    | 38    | 20    | 8     | 3     | 3     | 11 | 13 |
|   | Opiskelija/Student                                |                | 27    | 27    | 0     | 0     | 0                  | 26    | 36    | 28    | 17    | 0     | 0     | 33 | 30 |
|   | Kotiäiti, -isä/Homemaker                          |                | 0     | 0     | .     | .     | .                  | 0     | 0     | 17    | 6     | 0     | .     | 12 | 12 |
|   | Muuten poissa töistä/<br>Otherwise not working    |                | 29    | 0     | 17    | 0     | 9                  | 12    | 100   | 0     | 0     | 0     | 18    | 11 | 12 |
|   | Eläkkeellä/Retired                                |                | .     | 67    | 0     | 13    | 6                  | 9     | .     | 0     | 0     | 0     | 8     | 6  | 8  |
| VUOSI/YEAR                                    | 2002  |                | 8     | 7     | 6     | 6     | 6                  | 6     | 11    | 3     | 1     | 3     | 4     | 4  | 5  |
|   | 2003  |                | 23    | 19    | 15    | 7     | 4                  | 13    | 26    | 12    | 8     | 6     | 5     | 11 | 12 |
|   | 2004  |                | 31    | 34    | 20    | 11    | 6                  | 19    | 37    | 24    | 13    | 8     | 5     | 16 | 17 |

TAULUKKO 21.A. Onko vastaaja havainnut kokototuus.com ja puolilotuus.com -kampanjan tunnuksia tai viestejä aikakauslehdissä (%).  
 TABLE 21.A. Has the respondent noticed symbols or messages of the kokototuus.com and puolilotuus.com drug campaign on magazines (%).

|                    | Miehet/Males       |       |       |       |       |       | Naiset/Females     |       |       |       |       |       | Total |
|--------------------|--------------------|-------|-------|-------|-------|-------|--------------------|-------|-------|-------|-------|-------|-------|
|                    | Ikäryhmä/Age group |       |       |       |       | Total | Ikäryhmä/Age group |       |       |       |       | Total |       |
|                    | 15-24              | 25-34 | 35-44 | 45-54 | 55-64 |       | 15-24              | 25-34 | 35-44 | 45-54 | 55-64 |       |       |
| Ei ole nähnyt/No   | 92,1               | 96,9  | 97,7  | 96,4  | 97,3  | 96,2  | 85,7               | 92,5  | 93,2  | 95,3  | 94,5  | 92,6  | 94,2  |
| On nähnyt/Yes      | 7,9                | 3,1   | 2,3   | 3,6   | 2,7   | 3,8   | 14,3               | 7,5   | 6,8   | 4,7   | 5,5   | 7,4   | 5,8   |
| Yhteensä/Total (%) | 100,0              | 100,0 | 100,0 | 100,0 | 100,0 | 100,0 | 100,0              | 100,0 | 100,0 | 100,0 | 100,0 | 100,0 | 100,0 |
| Yhteensä/Total (N) | 277                | 257   | 302   | 363   | 337   | 1536  | 308                | 333   | 380   | 429   | 383   | 1833  | 3369  |

TAULUKKO 21.B. Niiden vastaajien osuus, jotka olivat havainneet kampanjan tunnuksia tai viestejä aikakauslehdissä, taustamuuttujien mukaan (%).

TABLE 21.B. Proportion of those respondents who had noticed symbols or messages of the campaign in magazines, by background variables (%).

|   |   | Miehet/Males       |       |       |       |       |       | Naiset/Females     |       |       |       |       |       | Total |    |
|---|---|--------------------|-------|-------|-------|-------|-------|--------------------|-------|-------|-------|-------|-------|-------|----|
|   |   | Ikäryhmä/Age group |       |       |       |       | Total | Ikäryhmä/Age group |       |       |       |       | Total |       |    |
|   |   | 15-24              | 25-34 | 35-44 | 45-54 | 55-64 |       | 15-24              | 25-34 | 35-44 | 45-54 | 55-64 |       |       |    |
| SIVIILISÄÄTY/<br>MARITAL<br>STATUS            | Naimisissa, avoliitossa/<br>Married or cohabiting   |                    | 8     | 2     | 2     | 3     | 3     | 3                  | 12    | 9     | 7     | 5     | 5     | 7     | 5  |
|   | Naimaton/Single                                     |                    | 8     | 5     | 2     | 5     | 4     | 6                  | 15    | 3     | 3     | 0     | 3     | 9     | 8  |
|   | Asumuserossa, eronnut/<br>Separated, divorced       |                    | .     | 0     | 4     | 6     | 3     | 4                  | 0     | 9     | 9     | 4     | 8     | 7     | 6  |
|   | Leski/Widowed                                       |                    | .     | .     | 0     | 0     | 0     | 0                  | .     | .     | 0     | 0     | 8     | 5     | 4  |
| KOULUTUS/<br>EDUCATION                        | 0-9 v./0-9 y.                                       |                    | 1     | 0     | 0     | 5     | 3     | 3                  | 1     | 0     | 6     | 7     | 8     | 6     | 4  |
|   | 10-12 v./10-12 y.                                   |                    | 14    | 3     | 3     | 2     | 3     | 6                  | 20    | 5     | 4     | 2     | 4     | 8     | 7  |
|   | 13- v./ 13.-y.                                      |                    | 2     | 4     | 2     | 4     | 2     | 3                  | 16    | 8     | 8     | 6     | 4     | 8     | 6  |
| ASUINALUE/<br>LIVING AREA                     | Uusimaa   |                    | 13    | 4     | 1     | 2     | 4     | 5                  | 15    | 11    | 3     | 4     | 2     | 7     | 6  |
|   | Länsi-Suomi/Western Fin.                            |                    | 7     | 1     | 2     | 4     | 4     | 4                  | 14    | 8     | 10    | 3     | 8     | 8     | 6  |
|   | Keski-Suomi/Mid-Finland                             |                    | 8     | 5     | 6     | 6     | 1     | 5                  | 21    | 11    | 11    | 5     | 4     | 10    | 8  |
|   | Kaakkois-Suomi/South-East                           |                    | 6     | 8     | 0     | 3     | 0     | 3                  | 9     | 0     | 6     | 9     | 12    | 7     | 5  |
|   | Itä-Suomi/Eastern Fin.<br>Pohjois-Suomi/Northern F. |                    | 4     | 0     | 5     | 3     | 0     | 2                  | 4     | 4     | 6     | 6     | 6     | 5     | 4  |
| KAUPUNGIS-<br>TUMISASTE/<br>URBANI-<br>SATION | Pääkaupunkiseutu/<br>Metropolitan area              |                    | 14    | 5     | 2     | 2     | 5     | 5                  | 18    | 13    | 1     | 3     | 3     | 7     | 6  |
|   | Isot kaupungit/Cities                               |                    | 9     | 0     | 3     | 6     | 3     | 4                  | 16    | 6     | 10    | 5     | 5     | 9     | 7  |
|   | Pienet kaupungit/Towns                              |                    | 8     | 5     | 3     | 3     | 2     | 4                  | 6     | 4     | 7     | 5     | 7     | 6     | 5  |
|   | Muu kunta/Rural area                                |                    | 4     | 3     | 2     | 3     | 2     | 3                  | 16    | 7     | 8     | 5     | 6     | 8     | 5  |
| TYÖTILANNE/<br>WORK<br>SITUATION              | Työssä/At work                                      |                    | 8     | 2     | 2     | 4     | 2     | 3                  | 13    | 6     | 6     | 4     | 4     | 5     | 4  |
|   | Työtön, lomautettu/<br>Unemployed, laid off         |                    | 0     | 10    | 6     | 0     | 6     | 5                  | 25    | 5     | 8     | 13    | 3     | 9     | 7  |
|   | Opiskelija/Student                                  |                    | 8     | 3     | 0     | 0     | 0     | 8                  | 14    | 17    | 17    | 0     | 0     | 14    | 11 |
|   | Kotiäiti, -isä/Homemaker                            |                    | 0     | 0     | .     | .     | .     | 0                  | 10    | 8     | 13    | 25    | .     | 10    | 10 |
|   | Muuten poissa töistä/<br>Otherwise not working      |                    | 14    | 0     | 0     | 13    | 9     | 9                  | 0     | 0     | 0     | 0     | 12    | 6     | 7  |
| VUOSI/YEAR                                    | Eläkkeellä/Retired                                  |                    | .     | 0     | 25    | 4     | 3     | 4                  | .     | 0     | 0     | 0     | 8     | 7     | 6  |
|   | 2002  |                    | 4     | 5     | 3     | 6     | 7     | 5                  | 7     | 4     | 3     | 7     | 8     | 6     | 5  |
|   | 2003  |                    | 6     | 4     | 3     | 5     | 6     | 5                  | 8     | 6     | 4     | 6     | 6     | 6     | 5  |
|   | 2004  |                    | 8     | 3     | 2     | 4     | 3     | 4                  | 14    | 8     | 7     | 5     | 5     | 7     | 6  |

TAULUKKO 22.A. Onko vastaaja havainnut kokototuus.com ja puolilotuus.com -kampanjan tunnuksia tai viestejä katukuvassa (%).

TABLE 22.A. Has the respondent noticed symbols or messages of the kokototuus.com and puolilotuus.com drug campaign in the streets (%).

|                    | Miehet/Males       |       |       |       |       |       | Naiset/Females     |       |       |       |       |       | Total |
|--------------------|--------------------|-------|-------|-------|-------|-------|--------------------|-------|-------|-------|-------|-------|-------|
|                    | Ikäryhmä/Age group |       |       |       |       | Total | Ikäryhmä/Age group |       |       |       |       | Total |       |
|                    | 15-24              | 25-34 | 35-44 | 45-54 | 55-64 |       | 15-24              | 25-34 | 35-44 | 45-54 | 55-64 |       |       |
| Ei ole nähnyt/No   | 88,4               | 86,4  | 97,0  | 96,4  | 97,9  | 93,8  | 80,5               | 89,2  | 95,5  | 95,6  | 96,6  | 92,1  | 92,8  |
| On nähnyt/Yes      | 11,6               | 13,6  | 3,0   | 3,6   | 2,1   | 6,3   | 19,5               | 10,8  | 4,5   | 4,4   | 3,4   | 7,9   | 7,2   |
| Yhteensä/Total (%) | 100,0              | 100,0 | 100,0 | 100,0 | 100,0 | 100,0 | 100,0              | 100,0 | 100,0 | 100,0 | 100,0 | 100,0 | 100,0 |
| Yhteensä/Total (N) | 277                | 257   | 302   | 363   | 337   | 1536  | 308                | 333   | 380   | 429   | 383   | 1833  | 3369  |

TAULUKKO 22.B. Niiden vastaajien osuus, jotka olivat havainneet kampanjan tunnuksia tai viestejä katukuvassa, taustamuuttujien mukaan (%).

TABLE 22.B. Proportion of those respondents who had noticed symbols or messages of the campaign in the streets, by background variables (%).

|   | Miehet/Males                                    |       |       |       |       |       | Naiset/Females     |       |       |       |       |       | Total |    |    |
|---|---|-------|-------|-------|-------|-------|--------------------|-------|-------|-------|-------|-------|-------|----|----|
|   | Ikäryhmä/Age group                              |       |       |       |       | Total | Ikäryhmä/Age group |       |       |       |       | Total |       |    |    |
|   | 15-24   | 25-34 | 35-44 | 45-54 | 55-64 |       | 15-24              | 25-34 | 35-44 | 45-54 | 55-64 |       |       |    |    |
| SIVILISÄÄTY/<br>MARITAL<br>STATUS             | Naimisissa, avoliitossa/<br>Married, cohabiting |       | 11    | 12    | 4     | 3     | 2                  | 5     | 17    | 11    | 5     | 4     | 3     | 6  | 6  |
|   | Naimaton/Single                                 |       | 12    | 14    | 0     | 5     | 4                  | 10    | 20    | 11    | 5     | 5     | 0     | 14 | 12 |
|   | Asumuserossa, eronnut/<br>Separated, divorced   |       | .     | 75    | 0     | 6     | 0                  | 5     | 0     | 18    | 3     | 6     | 8     | 7  | 6  |
|   | Leski/Widowed                                   |       | .     | .     | 0     | 0     | 0                  | 0     | .     | .     | 0     | 0     | 4     | 3  | 2  |
| KOULUTUS/<br>EDUCATION                        | 0-9 v./0-9 y.                                   |       | 6     | 10    | 0     | 2     | 2                  | 3     | 16    | 14    | 12    | 3     | 4     | 7  | 5  |
|   | 10-12 v./10-12 y.                               |       | 13    | 8     | 2     | 3     | 3                  | 6     | 18    | 5     | 2     | 4     | 3     | 8  | 7  |
|   | 13- v./ 13.-y.                                  |       | 15    | 16    | 4     | 5     | 1                  | 8     | 24    | 12    | 5     | 5     | 3     | 8  | 8  |
| ASUINALUE/<br>LIVING AREA                     | Uusimaa   |       | 22    | 29    | 5     | 4     | 2                  | 11    | 26    | 22    | 7     | 8     | 6     | 13 | 12 |
|   | Länsi-Suomi/Western Fin.                        |       | 7     | 7     | 2     | 3     | 4                  | 4     | 16    | 8     | 4     | 5     | 6     | 7  | 6  |
|   | Keski-Suomi/Mid-Finland                         |       | 12    | 14    | 2     | 8     | 0                  | 7     | 19    | 5     | 6     | 4     | 1     | 7  | 7  |
|   | Kaakkois-Suomi/South-East                       |       | 6     | 8     | 0     | 0     | 5                  | 4     | 18    | 0     | 3     | 2     | 3     | 4  | 4  |
|   | Itä-Suomi/Eastern Fin.                          |       | 8     | 0     | 0     | 0     | 0                  | 2     | 4     | 8     | 3     | 3     | 0     | 3  | 3  |
| KAUPUNGIS-<br>TUMISASTE/<br>URBANI-<br>SATION | Pääkaupunkiseutu/<br>Metropolitan area          |       | 26    | 36    | 9     | 6     | 3                  | 16    | 32    | 28    | 5     | 9     | 6     | 15 | 16 |
|   | Isot kaupungit/Cities                           |       | 12    | 10    | 0     | 8     | 0                  | 6     | 21    | 10    | 8     | 5     | 5     | 10 | 8  |
|   | Pienet kaupungit/Towns                          |       | 9     | 6     | 0     | 2     | 4                  | 4     | 12    | 5     | 4     | 2     | 2     | 4  | 4  |
|   | Muu kunta/Rural area                            |       | 5     | 4     | 4     | 1     | 1                  | 3     | 15    | 2     | 3     | 4     | 3     | 5  | 4  |
| TYÖTILANNE/<br>WORK<br>SITUATION              | Työssä/At work                                  |       | 11    | 13    | 3     | 4     | 1                  | 5     | 13    | 12    | 4     | 5     | 3     | 6  | 6  |
|   | Työtön, lomautettu/<br>Unemployed, laid off     |       | 8     | 15    | 6     | 0     | 6                  | 7     | 13    | 5     | 8     | 7     | 3     | 6  | 6  |
|   | Opiskelija/Student                              |       | 11    | 17    | 100   | 0     | 0                  | 12    | 21    | 11    | 8     | 0     | 0     | 19 | 16 |
|   | Kotiäiti, -isä/Homemaker                        |       | 100   | 0     | .     | .     | .                  | 50    | 20    | 9     | 3     | 0     | .     | 8  | 9  |
|   | Muuten poissa töistä/<br>Otherwise not working  |       | 14    | 50    | 0     | 13    | 0                  | 9     | 0     | 0     | 0     | 0     | 12    | 6  | 7  |
| VUOSI/YEAR                                    | Eläkkeellä/Retired                              |       | .     | 0     | 0     | 0     | 3                  | 2     | .     | 0     | 0     | 0     | 3     | 3  | 3  |
|   | 2002  |       | 8     | 10    | 4     | 5     | 4                  | 6     | 12    | 7     | 5     | 5     | 5     | 7  | 7  |
|   | 2003  |       | 13    | 10    | 4     | 4     | 2                  | 6     | 12    | 9     | 7     | 5     | 4     | 7  | 7  |
|   | 2004  |       | 12    | 14    | 3     | 4     | 2                  | 6     | 19    | 11    | 4     | 4     | 3     | 8  | 7  |

TAULUKKO 23.A. Onko vastaaja havainnut kokototuus.com ja puolilotuus.com -kampanjan tunnuksia tai viestejä internetissä (%).

TABLE 23.A. Has the respondent noticed symbols or messages of the kokototuus.com and puolilotuus.com drug campaign on the Internet (%).

|                    | Miehet/Males       |       |       |       |       |       | Naiset/Females     |       |       |       |       |       | Total |
|--------------------|--------------------|-------|-------|-------|-------|-------|--------------------|-------|-------|-------|-------|-------|-------|
|                    | Ikäryhmä/Age group |       |       |       |       | Total | Ikäryhmä/Age group |       |       |       |       | Total |       |
|                    | 15-24              | 25-34 | 35-44 | 45-54 | 55-64 |       | 15-24              | 25-34 | 35-44 | 45-54 | 55-64 |       |       |
| Ei ole nähnyt/No   | 81,6               | 88,3  | 98,7  | 98,6  | 98,2  | 93,8  | 81,2               | 90,7  | 95,3  | 97,9  | 97,9  | 93,2  | 93,5  |
| On nähnyt/Yes      | 18,4               | 11,7  | 1,3   | 1,4   | 1,8   | 6,3   | 18,8               | 9,3   | 4,7   | 2,1   | 2,1   | 6,8   | 6,5   |
| Yhteensä/Total (%) | 100,0              | 100,0 | 100,0 | 100,0 | 100,0 | 100,0 | 100,0              | 100,0 | 100,0 | 100,0 | 100,0 | 100,0 | 100,0 |
| Yhteensä/Total (N) | 277                | 257   | 302   | 363   | 337   | 1536  | 308                | 333   | 380   | 429   | 383   | 1833  | 3369  |

TAULUKKO 23.B. Niiden vastaajien osuus, jotka olivat havainneet kampanjan tunnuksia tai viestejä internetissä, taustamuuttujien mukaan (%).

TABLE 23.B. Proportion of those respondents who had noticed symbols or messages of the campaign on the Internet, by background variables (%).

|   |   | Miehet/Males       |       |       |       |       |       | Naiset/Females     |       |       |       |       |       | Total |    |
|---|---|--------------------|-------|-------|-------|-------|-------|--------------------|-------|-------|-------|-------|-------|-------|----|
|   |   | Ikäryhmä/Age group |       |       |       |       | Total | Ikäryhmä/Age group |       |       |       |       | Total |       |    |
|   |   | 15-24              | 25-34 | 35-44 | 45-54 | 55-64 |       | 15-24              | 25-34 | 35-44 | 45-54 | 55-64 |       |       |    |
| SIVILISÄÄTY/<br>MARITAL<br>STATUS             | Naimisissa, avoliitossa/<br>Married or cohabiting |                    | 29    | 12    | 2     | 1     | 2     | 5                  | 5     | 9     | 5     | 2     | 2     | 4     | 4  |
|   | Naimaton/Single                                   |                    | 17    | 11    | 0     | 0     | 4     | 12                 | 22    | 11    | 5     | 5     | 0     | 15    | 13 |
|   | Asumuserossa, eronnut/<br>Separated or divorced   |                    | .     | 0     | 0     | 0     | 0     | 0                  | 0     | 0     | 3     | 0     | 2     | 1     | 1  |
|   | Leski/Widowed                                     |                    | .     | .     | 0     | 0     | 0     | 0                  | .     | .     | 0     | 0     | 8     | 5     | 4  |
| KOULUTUS/<br>EDUCATION                        | 0-9 v./0-9 y.                                     |                    | 9     | 20    | 0     | 1     | 0     | 3                  | 20    | 29    | 0     | 3     | 1     | 6     | 5  |
|   | 10-12 v./10-12 y.                                 |                    | 22    | 7     | 1     | 1     | 2     | 7                  | 20    | 2     | 2     | 0     | 1     | 6     | 7  |
|   | 13- v./ 13.-y.                                    |                    | 22    | 13    | 2     | 1     | 4     | 7                  | 17    | 10    | 6     | 3     | 5     | 8     | 7  |
| ASUINALUE/<br>LIVING AREA                     | Uusimaa   |                    | 23    | 16    | 2     | 1     | 1     | 8                  | 11    | 13    | 0     | 2     | 3     | 5     | 6  |
|   | Länsi-Suomi/Western Fin.                          |                    | 14    | 6     | 0     | 1     | 4     | 5                  | 14    | 6     | 7     | 0     | 0     | 5     | 5  |
|   | Keski-Suomi/Mid-Finland                           |                    | 15    | 16    | 2     | 1     | 3     | 6                  | 27    | 7     | 10    | 2     | 0     | 8     | 7  |
|   | Kaakkois-Suomi/South-East                         |                    | 22    | 8     | 0     | 0     | 0     | 6                  | 18    | 3     | 3     | 2     | 3     | 5     | 5  |
|   | Itä-Suomi/Eastern Fin.                            |                    | 24    | 4     | 0     | 0     | 0     | 5                  | 17    | 21    | 9     | 0     | 6     | 10    | 8  |
| KAUPUNGIS-<br>TUMISASTE/<br>URBANI-<br>SATION | Pääkaupunkiseutu/<br>Metropolitan area            |                    | 20    | 19    | 4     | 2     | 2     | 9                  | 8     | 19    | 0     | 3     | 4     | 7     | 8  |
|   | Isot kaupungit/Cities                             |                    | 21    | 10    | 0     | 2     | 4     | 7                  | 15    | 8     | 11    | 1     | 2     | 8     | 8  |
|   | Pienet kaupungit/Towns                            |                    | 17    | 8     | 0     | 2     | 2     | 5                  | 22    | 11    | 3     | 3     | 2     | 6     | 6  |
|   | Muu kunta/Rural area                              |                    | 17    | 10    | 2     | 0     | 0     | 5                  | 28    | 1     | 5     | 1     | 1     | 6     | 6  |
| TYÖTILANNE/<br>WORK<br>SITUATION              | Työssä/At work                                    |                    | 16    | 12    | 1     | 1     | 3     | 4                  | 2     | 7     | 5     | 2     | 2     | 4     | 4  |
|   | Työtön, lomautettu/<br>Unemployed, laid off       |                    | 8     | 5     | 0     | 0     | 0     | 2                  | 25    | 20    | 4     | 3     | 3     | 9     | 6  |
|   | Opiskelija/Student                                |                    | 20    | 17    | 0     | 0     | 0     | 19                 | 22    | 19    | 8     | 0     | 0     | 20    | 20 |
|   | Kotiäiti, -isä/Homemaker                          |                    | 0     | 0     | .     | .     | .     | 0                  | 10    | 8     | 3     | 25    | .     | 7     | 7  |
|   | Muuten poissa töistä/<br>Otherwise not working    |                    | 14    | 0     | 0     | 0     | 0     | 3                  | 100   | 0     | 0     | 0     | 12    | 9     | 6  |
| VUOSI/YEAR                                    | Eläkkeellä/Retired                                |                    | .     | 0     | 0     | 4     | 1     | 2                  | .     | 0     | 0     | 0     | 1     | 1     | 1  |
|   | 2002  |                    | 10    | 5     | 1     | 1     | 2     | 4                  | 5     | 2     | 2     | 3     | 1     | 3     | 3  |
|   | 2003  |                    | 16    | 9     | 3     | 2     | 2     | 6                  | 9     | 7     | 4     | 1     | 3     | 4     | 5  |
|   | 2004  |                    | 18    | 12    | 1     | 1     | 2     | 6                  | 19    | 9     | 5     | 2     | 2     | 7     | 7  |

TAULUKKO 24.A. Onko vastaaja havainnut kokototuus.com ja puolitotuus.com -kampanjan jossain lomakkeessa mainitussa paikassa (ks. taulukot 18-23) tai jossain muualla (%).

TABLE 24.A. Has the respondent noticed the kokototuus.com and puolitotuus.com drug campaign in some forum listed in the questionnaire (see Tables 18-23) or somewhere else (%).

|                     | Miehet/Males       |       |       |       |       |       | Naiset/Females     |       |       |       |       |       | Total |
|---------------------|--------------------|-------|-------|-------|-------|-------|--------------------|-------|-------|-------|-------|-------|-------|
|                     | Ikäryhmä/Age group |       |       |       |       | Total | Ikäryhmä/Age group |       |       |       |       | Total |       |
|                     | 15-24              | 25-34 | 35-44 | 45-54 | 55-64 |       | 15-24              | 25-34 | 35-44 | 45-54 | 55-64 |       |       |
| Nähty jossain/Yes   | 59,9               | 58,0  | 35,1  | 25,9  | 24,3  | 38,9  | 66,9               | 47,1  | 35,3  | 24,5  | 23,5  | 37,8  | 38,3  |
| Ei nähty missään/No | 40,1               | 42,0  | 64,9  | 74,1  | 75,7  | 61,1  | 33,1               | 52,9  | 64,7  | 75,5  | 76,5  | 62,2  | 61,7  |
| Yhteensä/Total (%)  | 100,0              | 100,0 | 100,0 | 100,0 | 100,0 | 100,0 | 100,0              | 100,0 | 100,0 | 100,0 | 100,0 | 100,0 | 100,0 |
| Yhteensä/Total (N)  | 277                | 257   | 302   | 363   | 337   | 1536  | 308                | 333   | 380   | 429   | 383   | 1833  | 3369  |

TAULUKKO 24.B. Niiden vastaajien osuus, jotka olivat havainneet kampanjan jossain lomakkeessa mainitussa paikassa, taustamuuttujien mukaan (%).

TABLE 24.B. Proportion of those respondents who had noticed the campaign in some forum listed in the questionnaire, by background variables (%).

|  |  | Miehet/Males       |       |       |       |       |       | Naiset/Females     |       |       |       |       |       | Total |    |
|--|--|--------------------|-------|-------|-------|-------|-------|--------------------|-------|-------|-------|-------|-------|-------|----|
|  |  | Ikäryhmä/Age group |       |       |       |       | Total | Ikäryhmä/Age group |       |       |       |       | Total |       |    |
|  |  | 15-24              | 25-34 | 35-44 | 45-54 | 55-64 |       | 15-24              | 25-34 | 35-44 | 45-54 | 55-64 |       |       |    |
| SIVILISÄÄTY/<br>MARITAL<br>STATUS              | Naimisissa,avoliitossa/<br>Married or cohabiting |                    | 71    | 61    | 34    | 25    | 25    | 35                 | 60    | 47    | 37    | 26    | 24    | 34    | 34 |
|  | Naimaton/Single                                  |                    | 59    | 49    | 35    | 24    | 17    | 49                 | 69    | 45    | 34    | 15    | 13    | 53    | 51 |
|  | Asumuserossa, eronnut/<br>Separated, divorced    |                    | .     | 100   | 44    | 29    | 25    | 34                 | 0     | 64    | 26    | 24    | 24    | 28    | 30 |
|  | Leski/Widowed                                    |                    | .     | .     | 0     | 75    | 67    | 63                 | .     | .     | 0     | 10    | 38    | 30    | 36 |
| KOULUTUS/<br>EDUCATION                         | 0-9 v./0-9 y.                                    |                    | 46    | 50    | 38    | 21    | 30    | 32                 | 59    | 29    | 47    | 28    | 28    | 36    | 34 |
|  | 10-12 v./10-12 y.                                |                    | 66    | 55    | 34    | 28    | 17    | 41                 | 70    | 51    | 38    | 20    | 19    | 40    | 40 |
|  | 13- v./13.-y.                                    |                    | 63    | 60    | 36    | 26    | 26    | 41                 | 68    | 47    | 33    | 25    | 24    | 38    | 39 |
| ASUINALUE/<br>LIVING AREA                      | Uusimaa  |                    | 70    | 68    | 34    | 25    | 25    | 42                 | 68    | 56    | 30    | 29    | 25    | 40    | 41 |
|  | Länsi-Suomi/Western Fin.                         |                    | 54    | 51    | 34    | 25    | 25    | 37                 | 56    | 45    | 49    | 26    | 25    | 39    | 38 |
|  | Keski-Suomi/Mid-Finland                          |                    | 60    | 59    | 45    | 31    | 25    | 42                 | 79    | 42    | 38    | 28    | 17    | 38    | 40 |
|  | Kaakkois-Suomi/South-East                        |                    | 72    | 69    | 23    | 21    | 24    | 38                 | 73    | 30    | 38    | 17    | 26    | 33    | 35 |
|  | Itä-Suomi/Eastern Fin.                           |                    | 52    | 39    | 18    | 21    | 17    | 29                 | 50    | 58    | 39    | 24    | 28    | 38    | 34 |
| KAUPUNGIS-<br>TUMISASTE/<br>URBANI-<br>SATION  | Pääkaupunkiseutu/<br>Metropolitan area           |                    | 76    | 71    | 35    | 29    | 27    | 47                 | 76    | 59    | 23    | 32    | 25    | 42    | 44 |
|  | Isot kaupungit/Cities                            |                    | 55    | 60    | 35    | 27    | 30    | 41                 | 66    | 48    | 38    | 31    | 22    | 42    | 41 |
|  | Pienet kaupungit/Towns                           |                    | 64    | 56    | 32    | 28    | 16    | 37                 | 61    | 47    | 40    | 15    | 22    | 33    | 35 |
|  | Muu kunta/Rural area                             |                    | 51    | 46    | 38    | 23    | 27    | 35                 | 66    | 36    | 38    | 25    | 25    | 36    | 35 |
|  | TYÖTILANNE/<br>WORK<br>SITUATION                 | Työssä/At work     |       | 65    | 61    | 34    | 26    | 24                 | 37    | 67    | 49    | 37    | 26    | 19    | 33 |
| Työtön, lomautettu/<br>Unemployed, laid off    |  |                    | 69    | 45    | 56    | 9     | 32    | 38                 | 75    | 40    | 31    | 17    | 22    | 32    | 35 |
| Opiskelija/Student                             |  |                    | 58    | 50    | 100   | 50    | 0     | 57                 | 67    | 56    | 50    | 0     | 0     | 64    | 61 |
| Kotiäiti, -isä/Homemaker                       |  |                    | 100   | 0     | .     | .     | .     | 50                 | 40    | 44    | 28    | 50    | .     | 40    | 40 |
| Muuten poissa töistä/<br>Otherwise not working |  |                    | 43    | 50    | 17    | 38    | 27    | 32                 | 100   | 0     | 0     | 18    | 59    | 37    | 35 |
| VUOSI/YEAR                                     | Eläkkeellä/Retired                               |                    | .     | 67    | 25    | 30    | 23    | 25                 | .     | 0     | 0     | 19    | 27    | 25    | 25 |
|  | 2002   |                    | 32    | 27    | 19    | 22    | 24    | 24                 | 26    | 19    | 15    | 23    | 27    | 22    | 23 |
|  | 2003   |                    | 58    | 46    | 37    | 28    | 29    | 38                 | 57    | 44    | 28    | 30    | 25    | 36    | 37 |
|  | 2004   |                    | 60    | 58    | 35    | 26    | 24    | 39                 | 67    | 47    | 35    | 24    | 23    | 38    | 38 |

TAULUKKO 25.A. Onko vastaaja keskustellut kokototuus.com ja puolittotuus.com -kampanjasta tai sen viesteistä työpaikalla, tuttavapiirissä tai kotona (%).

TABLES 25.A. Has the respondent discussed about the kokototuus.com and puolittotuus.com drug campaign (%).

|  | Miehet/Males       |       |       |       |       |       | Naiset/Females     |       |       |       |       |       | Total |
|--|--------------------|-------|-------|-------|-------|-------|--------------------|-------|-------|-------|-------|-------|-------|
|  | Ikäryhmä/Age group |       |       |       |       | Total | Ikäryhmä/Age group |       |       |       |       | Total |       |
|  | 15-24              | 25-34 | 35-44 | 45-54 | 55-64 |       | 15-24              | 25-34 | 35-44 | 45-54 | 55-64 |       |       |
| Kyllä, useita kertoja/<br>Yes, several times | 2,6                | 2,4   | 1,0   | ,8    | 2,2   | 1,7   | 2,0                | 1,2   | 1,6   | 1,4   | 8,2   | 2,9   | 2,3   |
| Kyllä, kerran pari/<br>Yes, once or twice    | 8,2                | 10,2  | 4,7   | 7,1   | 6,6   | 7,2   | 11,1               | 7,8   | 6,6   | 4,3   | 5,1   | 6,8   | 7,0   |
| Ei ole keskustellut/No                       | 89,2               | 87,5  | 94,3  | 92,1  | 91,2  | 91,0  | 86,9               | 91,0  | 91,8  | 94,3  | 86,6  | 90,4  | 90,7  |
| Yhteensä/Total (%)                           | 100,0              | 100,0 | 100,0 | 100,0 | 100,0 | 100,0 | 100,0              | 100,0 | 100,0 | 100,0 | 100,0 | 100,0 | 100,0 |
| Yhteensä/Total (N)                           | 269                | 255   | 300   | 354   | 318   | 1496  | 305                | 332   | 379   | 421   | 352   | 1789  | 3285  |
| Puuttavia/Missing (n)                        | 8                  | 2     | 2     | 9     | 19    | 40    | 3                  | 1     | 1     | 8     | 31    | 44    | 84    |

TAULUKKO 25.B. Niiden vastaajien osuus, jotka olivat keskustelleet kampanjasta tai sen viesteistä, taustamuuttujien mukaan (%).

TABLE 25.B. Proportion of those respondents who had discussed about the campaign or its messages, by background variables (%)

|   |   | Miehet/Males       |       |       |       |       |       | Naiset/Females     |       |       |       |       |       | Total |    |
|---|---|--------------------|-------|-------|-------|-------|-------|--------------------|-------|-------|-------|-------|-------|-------|----|
|   |   | Ikäryhmä/Age group |       |       |       |       | Total | Ikäryhmä/Age group |       |       |       |       | Total |       |    |
|   |   | 15-24              | 25-34 | 35-44 | 45-54 | 55-64 |       | 15-24              | 25-34 | 35-44 | 45-54 | 55-64 |       |       |    |
| SIVILISÄÄTY/<br>MARITAL<br>STATUS             | Naimisissa, avoliitossa/<br>Married or cohabiting |                    | 14    | 13    | 4     | 9     | 9     | 9                  | 11    | 9     | 8     | 6     | 13    | 9     | 9  |
|   | Naimaton/Single                                   |                    | 10    | 11    | 4     | 3     | 10    | 9                  | 14    | 8     | 8     | 10    | 11    | 12    | 10 |
|   | Asumuserossa, eronnut/<br>Separated, divorced     |                    | .     | 0     | 24    | 3     | 0     | 7                  | 0     | 9     | 9     | 2     | 16    | 8     | 8  |
|   | Leski/Widowed                                     |                    | .     | .     | 0     | 50    | 67    | 50                 | .     | .     | 0     | 0     | 20    | 14    | 20 |
| KOULUTUS/<br>EDUCATION                        | 0-9 v./0-9 y.                                     |                    | 14    | 20    | 0     | 11    | 10    | 11                 | 16    | 0     | 12    | 7     | 16    | 13    | 12 |
|   | 10-12 v./10-12 y.                                 |                    | 11    | 11    | 7     | 10    | 7     | 9                  | 12    | 4     | 10    | 3     | 11    | 8     | 9  |
|   | 13- v./ 13.-y.                                    |                    | 7     | 13    | 5     | 4     | 9     | 8                  | 13    | 10    | 7     | 6     | 12    | 9     | 9  |
| ASUINALUE/<br>LIVING AREA                     | Uusimaa   |                    | 16    | 14    | 6     | 6     | 7     | 9                  | 14    | 7     | 3     | 5     | 13    | 8     | 8  |
|   | Länsi-Suomi/Western Fin.                          |                    | 7     | 10    | 8     | 9     | 9     | 9                  | 8     | 16    | 16    | 5     | 15    | 12    | 10 |
|   | Keski-Suomi/Mid-Finland                           |                    | 5     | 14    | 6     | 14    | 9     | 10                 | 16    | 11    | 15    | 8     | 8     | 11    | 11 |
|   | Kaakkois-Suomi/South-East                         |                    | 17    | 17    | 4     | 3     | 14    | 10                 | 9     | 0     | 6     | 2     | 19    | 7     | 8  |
|   | Itä-Suomi/Eastern Fin.                            |                    | 13    | 0     | 5     | 5     | 0     | 5                  | 8     | 0     | 9     | 12    | 17    | 10    | 7  |
|   | Pohjois-Suomi/Northern F.                         |                    | 11    | 20    | 3     | 4     | 12    | 9                  | 19    | 12    | 0     | 5     | 17    | 9     | 9  |
| KAUPUNGIS-<br>TUMISASTE/<br>URBANI-<br>SATION | Pääkaupunkiseutu/<br>Metropolitan area            |                    | 15    | 16    | 4     | 7     | 8     | 10                 | 15    | 7     | 0     | 6     | 11    | 7     | 8  |
|   | Isot kaupungit/Cities                             |                    | 11    | 9     | 9     | 11    | 12    | 10                 | 11    | 12    | 14    | 8     | 13    | 12    | 11 |
|   | Pienet kaupungit/Towns                            |                    | 5     | 15    | 5     | 7     | 6     | 7                  | 15    | 7     | 9     | 5     | 17    | 10    | 9  |
|   | Muu kunta/Rural area                              |                    | 14    | 12    | 5     | 7     | 10    | 9                  | 13    | 9     | 9     | 5     | 11    | 9     | 9  |
| TYÖTILANNE/<br>WORK<br>SITUATION              | Työssä/At work                                    |                    | 13    | 12    | 4     | 7     | 9     | 8                  | 5     | 8     | 8     | 5     | 9     | 7     | 8  |
|   | Työtön, lomautettu/<br>Unemployed, laid off       |                    | 8     | 10    | 22    | 0     | 14    | 11                 | 6     | 5     | 19    | 10    | 18    | 13    | 12 |
|   | Opiskelija/Student                                |                    | 10    | 13    | 0     | 50    | 0     | 11                 | 14    | 17    | 17    | 0     | 0     | 14    | 13 |
|   | Kotiäiti, -isä/Homemaker                          |                    | 0     | 0     | .     | .     | .     | 0                  | 30    | 11    | 0     | 25    | .     | 10    | 10 |
|   | Muuten poissa töistä/<br>Otherwise not working    |                    | 14    | 50    | 0     | 29    | 10    | 16                 | 0     | 0     | 0     | 10    | 40    | 22    | 19 |
|   | Eläkkeellä/Retired                                |                    | .     | 33    | 25    | 14    | 6     | 9                  | .     | 0     | 0     | 0     | 15    | 13    | 11 |
| VUOSI/YEAR                                    | 2002  |                    | 5     | 6     | 7     | 9     | 13    | 8                  | 7     | 5     | 8     | 13    | 18    | 10    | 9  |
|   | 2003  |                    | 9     | 9     | 6     | 13    | 15    | 11                 | 10    | 12    | 10    | 14    | 16    | 12    | 12 |
|   | 2004  |                    | 11    | 13    | 6     | 8     | 9     | 9                  | 13    | 9     | 8     | 6     | 13    | 10    | 9  |



TAULUKKO 26.A. Onko vastaaja keskustellut kokototuus.com ja puolitotuus.com –kampanjasta tai sen viesteistä työpaikalla, tuttavapiirissä tai kotona. Mukana sellaiset vastaajat, jotka olivat havainneet kampanjan (%).

TABLE 26.A. Has the respondent discussed about the kokototuus.com and puolitotuus.com drug campaign. Calculated among the respondents who had noticed the campaign (%).

|                       | Miehet/Males       |       |       |       |       |       | Naiset/Females     |       |       |       |       |       | Total |
|-----------------------|--------------------|-------|-------|-------|-------|-------|--------------------|-------|-------|-------|-------|-------|-------|
|                       | Ikäryhmä/Age group |       |       |       |       | Total | Ikäryhmä/Age group |       |       |       |       | Total |       |
|                       | 15-24              | 25-34 | 35-44 | 45-54 | 55-64 |       | 15-24              | 25-34 | 35-44 | 45-54 | 55-64 |       |       |
| Kyllä, useita kertoja | 3,6                | 4,1   | 1,9   | 2,2   | 6,3   | 3,6   | 2,5                | 2,6   | 4,5   | 4,9   | 26,3  | 6,1   | 4,9   |
| Kyllä, kerran pari    | 13,3               | 17,6  | 13,2  | 21,7  | 20,0  | 16,6  | 16,7               | 15,4  | 17,2  | 14,7  | 16,3  | 16,1  | 16,3  |
| Ei ole keskustellut   | 83,0               | 78,4  | 84,9  | 76,1  | 73,8  | 79,9  | 80,9               | 82,1  | 78,4  | 80,4  | 57,5  | 77,8  | 78,8  |
| Yhteensä/Total (%)    | 100,0              | 100,0 | 100,0 | 100,0 | 100,0 | 100,0 | 100,0              | 100,0 | 100,0 | 100,0 | 100,0 | 100,0 | 100,0 |
| Yhteensä/Total (N)    | 165                | 148   | 106   | 92    | 80    | 591   | 204                | 156   | 134   | 102   | 80    | 676   | 1267  |

TAULUKKO 26.B. Niiden vastaajien osuus, jotka olivat keskustelleet kampanjasta tai sen viesteistä. Laskettu sellaisista vastaajista, jotka olivat havainneet kampanjan, taustamuuttujien mukaan (%).

TABLE 26.B. Proportion of those respondents who had discussed about the campaign or its messages. Calculated among respondents who had noticed the campaign, by background variables (%).

|  |   | Miehet/Males       |       |       |       |       |       | Total | Naiset/Females     |       |       |       |       |       | Total |
|--|---|--------------------|-------|-------|-------|-------|-------|-------|--------------------|-------|-------|-------|-------|-------|-------|
|  |   | Ikäryhmä/Age group |       |       |       |       | Total |       | Ikäryhmä/Age group |       |       |       |       | Total |       |
|  |   | 15-24              | 25-34 | 35-44 | 45-54 | 55-64 |       |       | 15-24              | 25-34 | 35-44 | 45-54 | 55-64 |       |       |
| SIVILISÄÄTY/<br>MARITAL<br>STATUS              | Naimisissa, avoliitossa/<br>Married, cohabiting |                    | 21    | 21    | 14    | 32    | 28    | 23    | 15                 | 22    | 25    | 25    | 40    | 26    | 25    |
|  | Naimaton/Single                                 |                    | 14    | 17    | 10    | 20    | 50    | 16    | 18                 | 20    | 17    | 14    | 57    | 19    | 18    |
|  | Asumuserossa, eronnut/<br>Separated or divorced |                    | .     | 29    | 30    | 25    | 18    | 25    | .                  | 10    | 28    | 19    | 44    | 27    | 26    |
|  | Leski/Widowed                                   |                    | .     | .     | .     | 67    | 60    | 63    | .                  | .     | 0     | 33    | 33    | 32    | 39    |
| KOULUTUS/<br>EDUCATION                         | 0-9 v./0-9 y.                                   |                    | 23    | 33    | 11    | 39    | 25    | 26    | 19                 | 33    | 19    | 24    | 41    | 27    | 27    |
|  | 10-12 v./10-12 y.                               |                    | 13    | 18    | 16    | 33    | 39    | 20    | 16                 | 17    | 29    | 27    | 37    | 23    | 21    |
|  | 13- v./ 13.-y.                                  |                    | 16    | 20    | 14    | 23    | 29    | 19    | 19                 | 22    | 22    | 22    | 47    | 23    | 21    |
| ASUINALUE/<br>LIVING AREA                      | Uusimaa   |                    | 14    | 20    | 11    | 21    | 27    | 18    | 20                 | 18    | 15    | 21    | 43    | 21    | 20    |
|  | Länsi-Suomi/Western Fin.                        |                    | 13    | 24    | 23    | 37    | 36    | 25    | 10                 | 25    | 30    | 17    | 41    | 23    | 24    |
|  | Keski-Suomi/Mid-Finland                         |                    | 15    | 20    | 18    | 34    | 26    | 22    | 20                 | 28    | 37    | 31    | 28    | 27    | 24    |
|  | Kaakkois-Suomi/South-East                       |                    | 19    | 19    | 8     | 21    | 31    | 20    | 20                 | 11    | 21    | 18    | 58    | 25    | 23    |
|  | Itä-Suomi/Eastern Fin.                          |                    | 19    | 0     | 13    | 33    | 33    | 18    | 14                 | 15    | 21    | 37    | 44    | 25    | 22    |
| KAUPUNGIS-<br>TUMISASTE/<br>URBANI-<br>SATION  | Pääkaupunkiseutu/<br>Metropolitan area          |                    | 13    | 22    | 11    | 20    | 34    | 19    | 19                 | 19    | 9     | 21    | 43    | 21    | 20    |
|  | Isot kaupungit/Cities                           |                    | 19    | 16    | 15    | 37    | 33    | 22    | 16                 | 26    | 41    | 23    | 33    | 25    | 24    |
|  | Pienet kaupungit/Towns                          |                    | 10    | 27    | 22    | 28    | 24    | 21    | 22                 | 23    | 24    | 18    | 42    | 25    | 23    |
|  | Muu kunta/Rural area                            |                    | 20    | 18    | 13    | 32    | 28    | 22    | 15                 | 17    | 23    | 30    | 46    | 24    | 23    |
|  | TYÖTILANNE/<br>WORK<br>SITUATION                | Työssä/At work     |       | 15    | 19    | 14    | 28    | 30    | 21                 | 9     | 20    | 25    | 23    | 37    | 23    |
| Työtön, lomautettu/<br>Unemployed, laid off    |   |                    | 15    | 18    | 24    | 30    | 28    | 22    | 11                 | 17    | 24    | 58    | 47    | 28    | 25    |
| Opiskelija/Student                             |   |                    | 16    | 23    | 0     | 100   | .     | 18    | 19                 | 35    | 30    | 0     | .     | 21    | 20    |
| Kotiäiti, -isä/Homemaker                       |   |                    | 0     | 100   | 0     | .     | .     | 33    | 38                 | 19    | 6     | 25    | 50    | 19    | 20    |
| Muuten poissa töistä/<br>Otherwise not working |   |                    | 8     | 100   | 0     | 75    | 25    | 32    | 33                 | .     | 100   | 17    | 67    | 47    | 38    |
| VUOSI/YEAR                                     | Eläkkeellä/Retired                              |                    | .     | 50    | 40    | 23    | 27    | 28    | .                  | .     | 0     | 10    | 43    | 38    | 33    |
|  | 2002  |                    | 10    | 20    | 29    | 30    | 39    | 26    | 21                 | 20    | 26    | 41    | 43    | 31    | 29    |
|  | 2003  |                    | 14    | 19    | 15    | 36    | 32    | 22    | 16                 | 26    | 27    | 27    | 40    | 26    | 24    |
|  | 2004  |                    | 17    | 22    | 15    | 24    | 26    | 20    | 19                 | 18    | 22    | 20    | 43    | 22    | 21    |

TAULUKKO 27.A. Onko vastaaja saanut uutta huumeisiin liittyvää tietoa kampanjan internet-sivuilta (%).

TABLE 27.A. Has the respondent received new information on illicit drugs from the Internet pages of the campaign (%).

|                    | Miehet/Males       |       |       |       |       |       | Naiset/Females     |       |       |       |       |       | Total |
|--------------------|--------------------|-------|-------|-------|-------|-------|--------------------|-------|-------|-------|-------|-------|-------|
|                    | Ikäryhmä/Age group |       |       |       |       | Total | Ikäryhmä/Age group |       |       |       |       | Total |       |
|                    | 15-24              | 25-34 | 35-44 | 45-54 | 55-64 |       | 15-24              | 25-34 | 35-44 | 45-54 | 55-64 |       |       |
| Ei/No              | 91,0               | 95,7  | 98,7  | 98,9  | 98,8  | 96,9  | 92,5               | 95,5  | 98,2  | 98,1  | 97,7  | 96,6  | 96,7  |
| Kyllä/Yes          | 9,0                | 4,3   | 1,3   | 1,1   | 1,2   | 3,1   | 7,5                | 4,5   | 1,8   | 1,9   | 2,3   | 3,4   | 3,3   |
| Yhteensä/Total (%) | 100,0              | 100,0 | 100,0 | 100,0 | 100,0 | 100,0 | 100,0              | 100,0 | 100,0 | 100,0 | 100,0 | 100,0 | 100,0 |
| Yhteensä/Total (N) | 277                | 257   | 302   | 363   | 337   | 1536  | 308                | 333   | 380   | 429   | 383   | 1833  | 3369  |

TAULUKKO 27.B. Niiden vastaajien osuus, jotka olivat saaneet uutta tietoa kampanjan internet-sivuilta, taustamuuttujien mukaan (%).

TABLE 27.B. Proportion of those respondents who had received new information from the Internet pages of the campaign, by background variables (%).

|   |  | Miehet/Males       |       |       |       |       |       | Naiset/Females     |       |       |       |       |       | Total |   |   |
|---|--|--------------------|-------|-------|-------|-------|-------|--------------------|-------|-------|-------|-------|-------|-------|---|---|
|   |  | Ikäryhmä/Age group |       |       |       |       | Total | Ikäryhmä/Age group |       |       |       |       | Total |       |   |   |
|   |  | 15-24              | 25-34 | 35-44 | 45-54 | 55-64 |       | 15-24              | 25-34 | 35-44 | 45-54 | 55-64 |       |       |   |   |
| SIVILISÄÄTY/<br>MARITAL<br>STATUS             | Naimisissa, avoliitossa/<br>Married, cohabiting  |                    | 8     | 4     | 2     | 1     | 1     | 2                  | 7     | 5     | 2     | 2     | 2     | 3     | 3 |   |
|   | Naimaton/Single                                  |                    | 9     | 4     | 0     | 0     | 0     | 6                  | 8     | 3     | 2     | 0     | 0     | 5     | 5 |   |
|   | Asumuserossa, eronnut/<br>Separated, divorced    |                    | .     | 25    | 0     | 0     | 0     | 1                  | 0     | 0     | 3     | 0     | 2     | 1     | 1 |   |
|   | Leski/Widowed                                    |                    | .     | .     | 0     | 0     | 0     | 0                  | .     | .     | 0     | 0     | 8     | 5     | 4 |   |
| KOULUTUS/<br>EDUCATION                        | 0-9 v./0-9 y.                                    |                    | 10    | 0     | 0     | 1     | 2     | 3                  | 4     | 0     | 0     | 1     | 1     | 2     | 2 |   |
|   | 10-12 v./10-12 y.                                |                    | 8     | 3     | 2     | 1     | 1     | 3                  | 9     | 0     | 1     | 1     | 1     | 3     | 3 |   |
|   | 13- v./ 13.-y.                                   |                    | 10    | 5     | 1     | 1     | 1     | 3                  | 7     | 6     | 2     | 3     | 6     | 4     | 4 |   |
| ASUINALUE/<br>LIVING AREA                     | Uusimaa  |                    | 14    | 5     | 0     | 1     | 0     | 4                  | 5     | 4     | 1     | 2     | 2     | 3     | 3 |   |
|   | Länsi-Suomi/Western Fin.                         |                    | 7     | 0     | 0     | 1     | 3     | 2                  | 6     | 5     | 3     | 1     | 1     | 3     | 3 |   |
|   | Keski-Suomi/Mid-Finland                          |                    | 5     | 5     | 5     | 0     | 1     | 3                  | 13    | 4     | 4     | 0     | 0     | 4     | 3 |   |
|   | Kaakkois-Suomi/South-East                        |                    | 16    | 0     | 0     | 0     | 3     | 4                  | 5     | 0     | 3     | 0     | 3     | 2     | 3 |   |
|   | Itä-Suomi/Eastern Fin.                           |                    | 4     | 13    | 0     | 0     | 0     | 3                  | 4     | 17    | 0     | 0     | 6     | 5     | 4 |   |
|   | Pohjois-Suomi/Northern F.                        |                    | 7     | 6     | 3     | 4     | 0     | 4                  | 9     | 2     | 0     | 9     | 7     | 5     | 5 |   |
| KAUPUNGIS-<br>TUMISASTE/<br>URBANI-<br>SATION | Pääkaupunkiseutu/<br>Metropolitan area           |                    | 14    | 5     | 0     | 2     | 0     | 4                  | 5     | 6     | 0     | 2     | 3     | 3     | 3 |   |
|   | Isot kaupungit/Cities                            |                    | 6     | 4     | 3     | 1     | 3     | 3                  | 3     | 5     | 3     | 0     | 4     | 3     | 3 |   |
|   | Pienet kaupungit/Towns                           |                    | 8     | 3     | 0     | 1     | 0     | 2                  | 7     | 4     | 4     | 2     | 3     | 4     | 3 |   |
|   | Muu kunta/Rural area                             |                    | 10    | 4     | 2     | 1     | 2     | 3                  | 14    | 4     | 1     | 3     | 1     | 4     | 4 |   |
| TYÖTILANNE/<br>WORK<br>SITUATION              | Työssä/At work                                   |                    | 6     | 5     | 1     | 0     | 2     | 2                  | 0     | 3     | 2     | 2     | 3     | 2     | 2 |   |
|   | Työtön, lomautettu/<br>Unemployed, laid off      |                    | 0     | 5     | 0     | 0     | 0     | 1                  | 6     | 10    | 4     | 0     | 3     | 4     | 3 |   |
|   | Opiskelija/Student                               |                    | 10    | 0     | 0     | 0     | 0     | 9                  | 9     | 8     | 8     | 0     | 0     | 9     | 9 |   |
|   | Kotiäiti, -isä/Homemaker                         |                    | 0     | 0     | .     | .     | .     | 0                  | 0     | 5     | 0     | 25    | .     | 4     | 4 |   |
|   | Muuten poissa<br>töistä/Otherwise not<br>working |                    | 14    | 0     | 0     | 13    | 0     | 6                  | 0     | 0     | 0     | 0     | 6     | 3     | 4 |   |
|   | Eläkkeellä/Retired                               |                    | .     | 0     | 0     | 4     | 0     | 1                  | .     | 0     | 0     | 0     | 1     | 1     | 1 |   |
| VUOSI/YEAR                                    | 2002   |                    | 6     | 2     | 0     | 1     | 1     | 2                  | 4     | 2     | 2     | 3     | 2     | 2     | 2 |   |
|   | 2003   |                    |       | 10    | 4     | 3     | 3     | 2                  | 4     | 4     | 2     | 4     | 2     | 4     | 3 | 4 |
|   | 2004   |                    |       | 9     | 4     | 1     | 1     | 1                  | 3     | 7     | 5     | 2     | 2     | 2     | 3 | 3 |

TAULUKKO 28.A. Onko vastaaja saanut uutta huumeisiin liittyvää tietoa kampanjan internet-sivuilta. Mukana sellaiset vastaajat, jotka olivat havainneet kampanjan (%).

TABLE 28.A. Has the respondent received new information on illicit drugs from the Internet pages of the campaign. Calculated among the respondents who had noticed the campaign (%).

|                    | Miehet/Males       |       |       |       |       |       | Naiset/Females     |       |       |       |       |       | Total |
|--------------------|--------------------|-------|-------|-------|-------|-------|--------------------|-------|-------|-------|-------|-------|-------|
|                    | Ikäryhmä/Age group |       |       |       |       | Total | Ikäryhmä/Age group |       |       |       |       | Total |       |
|                    | 15-24              | 25-34 | 35-44 | 45-54 | 55-64 |       | 15-24              | 25-34 | 35-44 | 45-54 | 55-64 |       |       |
| Ei/No              | 85,5               | 93,3  | 96,2  | 95,7  | 95,1  | 92,3  | 89,3               | 91,1  | 94,8  | 93,3  | 91,1  | 91,6  | 91,9  |
| Kyllä/Yes          | 14,5               | 6,7   | 3,8   | 4,3   | 4,9   | 7,7   | 10,7               | 8,9   | 5,2   | 6,7   | 8,9   | 8,4   | 8,1   |
| Yhteensä/Total (%) | 100,0              | 100,0 | 100,0 | 100,0 | 100,0 | 100,0 | 100,0              | 100,0 | 100,0 | 100,0 | 100,0 | 100,0 | 100,0 |
| Yhteensä/Total (N) | 166                | 149   | 106   | 94    | 82    | 597   | 206                | 157   | 134   | 105   | 90    | 692   | 1289  |

TAULUKKO 28.B. Niiden vastaajien osuus, jotka olivat saaneet uutta tietoa kampanjan internet-sivuilta. Laskettu sellaisista vastaajista, jotka olivat havainneet kampanjan, taustamuuttujien mukaan (%).

TABLE 28.B. Proportion of those respondents who had received new information on illicit drugs from the Internet pages of the campaign. Calculated among respondents who had noticed the campaign, by background variables (%).

|  |   | Miehet/Males       |       |       |       |       |       | Naiset/Females     |       |       |       |       |       | Total |    |
|--|---|--------------------|-------|-------|-------|-------|-------|--------------------|-------|-------|-------|-------|-------|-------|----|
|  |   | Ikäryhmä/Age group |       |       |       |       | Total | Ikäryhmä/Age group |       |       |       |       | Total |       |    |
|  |   | 15-24              | 25-34 | 35-44 | 45-54 | 55-64 |       | 15-24              | 25-34 | 35-44 | 45-54 | 55-64 |       |       |    |
| SIVILISÄÄTY/<br>MARITAL<br>STATUS              | Naimisissa, avoliitossa/<br>Married, cohabiting |                    | 11    | 6     | 7     | 8     | 7     | 7                  | 7     | 8     | 8     | 5     | 10    | 8     | 7  |
|  | Naimaton/Single                                 |                    | 15    | 6     | 5     | 10    | 0     | 12                 | 9     | 6     | 6     | 0     | 21    | 8     | 10 |
|  | Asumuserossa, eronnut/<br>Separated, divorced   |                    | .     | 43    | 0     | 0     | 0     | 5                  | .     | 0     | 17    | 3     | 4     | 5     | 5  |
|  | Leski/Widowed                                   |                    | .     | .     | .     | 0     | 0     | 0                  | .     | .     | 0     | 17    | 23    | 21    | 16 |
| KOULUTUS/<br>EDUCATION                         | 0-9 v./0-9 y.                                   |                    | 21    | 0     | 0     | 5     | 7     | 10                 | 5     | 33    | 13    | 6     | 4     | 6     | 8  |
|  | 10-12 v./10-12 y.                               |                    | 12    | 3     | 7     | 8     | 5     | 9                  | 12    | 2     | 8     | 3     | 9     | 8     | 8  |
|  | 13- v./ 13.-y.                                  |                    | 14    | 8     | 6     | 6     | 6     | 8                  | 7     | 8     | 8     | 5     | 29    | 9     | 8  |
| ASUINALUE/<br>LIVING AREA                      | Uusimaa   |                    | 13    | 6     | 4     | 12    | 6     | 8                  | 4     | 7     | 5     | 3     | 16    | 6     | 7  |
|  | Länsi-Suomi/Western Fin.                        |                    | 16    | 4     | 5     | 7     | 5     | 8                  | 8     | 5     | 12    | 4     | 7     | 7     | 8  |
|  | Keski-Suomi/Mid-Finland                         |                    | 13    | 8     | 7     | 6     | 7     | 9                  | 12    | 5     | 13    | 4     | 9     | 9     | 9  |
|  | Kaakkois-Suomi/South-East                       |                    | 22    | 6     | 15    | 0     | 6     | 12                 | 13    | 6     | 11    | 0     | 10    | 9     | 10 |
|  | Itä-Suomi/Eastern Fin.                          |                    | 0     | 13    | 7     | 0     | 17    | 5                  | 4     | 20    | 5     | 0     | 12    | 8     | 7  |
| KAUPUNGIS-<br>TUMISASTE/<br>URBANI-<br>SATION  | Pääkaupunkiseutu/<br>Metropolitan area          |                    | 13    | 6     | 4     | 13    | 6     | 9                  | 4     | 8     | 0     | 2     | 22    | 6     | 7  |
|  | Isot kaupungit/Cities                           |                    | 12    | 9     | 9     | 13    | 8     | 10                 | 6     | 9     | 12    | 3     | 11    | 8     | 9  |
|  | Pienet kaupungit/Towns                          |                    | 14    | 7     | 4     | 2     | 5     | 7                  | 9     | 8     | 13    | 6     | 9     | 9     | 8  |
|  | Muu kunta/Rural area                            |                    | 20    | 4     | 6     | 8     | 5     | 9                  | 16    | 3     | 8     | 7     | 8     | 9     | 9  |
|  | TYÖTILANNE/<br>WORK<br>SITUATION                | Työssä/At work     |       | 8     | 7     | 6     | 6     | 7                  | 7     | 2     | 6     | 7     | 4     | 17    | 7  |
| Työtön, lomautettu/<br>Unemployed, laid off    |   |                    | 5     | 18    | 6     | 0     | 0     | 5                  | 5     | 17    | 18    | 15    | 13    | 13    | 9  |
| Opiskelija/Student                             |   |                    | 18    | 3     | 0     | 0     | .     | 16                 | 10    | 10    | 10    | 0     | .     | 10    | 13 |
| Kotiäiti, -isä/Homemaker                       |   |                    | 0     | 0     | 0     | .     | .     | 0                  | 13    | 6     | 12    | 25    | 0     | 8     | 8  |
| Muuten poissa töistä/<br>Otherwise not working |   |                    | 15    | 0     | 0     | 25    | 0     | 14                 | 0     | .     | 100   | 0     | 9     | 9     | 12 |
| VUOSI/YEAR                                     | Eläkkeellä/Retired                              |                    | .     | 0     | 0     | 15    | 4     | 5                  | .     | .     | 0     | 0     | 4     | 4     | 5  |
|  | 2002  |                    | 18    | 9     | 2     | 5     | 4     | 8                  | 13    | 8     | 12    | 12    | 5     | 10    | 9  |
|  | 2003  |                    | 15    | 7     | 8     | 11    | 7     | 10                 | 7     | 5     | 13    | 3     | 14    | 8     | 9  |
|  | 2004  |                    | 14    | 7     | 4     | 4     | 5     | 8                  | 11    | 9     | 5     | 7     | 9     | 8     | 8  |

TAULUKKO 29.A. Onko vastaaja saanut uutta huumeisiin liittyvää tietoa kampanjan muusta aineistosta (%).

TABLE 29.A. Has the respondent received new information on illicit drugs from the campaign material other than the Internet pages (%).

|                    | Miehet/Males       |       |       |       |       |       | Naiset/Females     |       |       |       |       |       | Total |
|--------------------|--------------------|-------|-------|-------|-------|-------|--------------------|-------|-------|-------|-------|-------|-------|
|                    | Ikäryhmä/Age group |       |       |       |       | Total | Ikäryhmä/Age group |       |       |       |       | Total |       |
|                    | 15-24              | 25-34 | 35-44 | 45-54 | 55-64 |       | 15-24              | 25-34 | 35-44 | 45-54 | 55-64 |       |       |
| Ei/No              | 96,0               | 98,1  | 98,3  | 96,1  | 94,7  | 96,5  | 96,1               | 97,9  | 97,4  | 97,4  | 95,8  | 96,9  | 96,8  |
| Kyllä/Yes          | 4,0                | 1,9   | 1,7   | 3,9   | 5,3   | 3,5   | 3,9                | 2,1   | 2,6   | 2,6   | 4,2   | 3,1   | 3,2   |
| Yhteensä/Total (%) | 100,0              | 100,0 | 100,0 | 100,0 | 100,0 | 100,0 | 100,0              | 100,0 | 100,0 | 100,0 | 100,0 | 100,0 | 100,0 |
| Yhteensä/Total (N) | 277                | 257   | 302   | 363   | 337   | 1536  | 308                | 333   | 380   | 429   | 383   | 1833  | 3369  |

TAULUKKO 29.B. Niiden vastaajien osuus, jotka olivat saaneet uutta tietoa kampanjan muusta aineistosta, taustamuuttujien mukaan (%).

TABLE 29.B. Proportion of those respondents who had received new information from the campaign material other than the Internet pages, by background variables (%).

|   | Miehet/Males                                    |       |       |       |       |       |                    | Naiset/Females |       |       |       |       |    |   | Total |
|---|---|-------|-------|-------|-------|-------|--------------------|----------------|-------|-------|-------|-------|----|---|-------|
|   | Ikäryhmä/Age group                              |       |       |       |       | Total | Ikäryhmä/Age group |                |       |       |       | Total |    |   |       |
|   | 15-24   | 25-34 | 35-44 | 45-54 | 55-64 |       | 15-24              | 25-34          | 35-44 | 45-54 | 55-64 |       |    |   |       |
| SIVILISÄÄTY/<br>MARITAL<br>STATUS             | Naimisissa, avoliitossa/<br>Married, cohabiting |       | 5     | 3     | 2     | 4     | 6                  | 4              | 3     | 2     | 3     | 3     | 3  | 3 |       |
|   | Naimaton/Single                                 |       | 3     | 0     | 2     | 3     | 4                  | 3              | 4     | 1     | 3     | 0     | 10 | 4 |       |
|   | Asumuserossa, eronnut/<br>Separated, divorced   |       | .     | 0     | 0     | 3     | 0                  | 1              | 0     | 0     | 0     | 0     | 4  | 1 |       |
|   | Leski/Widowed                                   |       | .     | .     | 0     | 0     | 0                  | 0              | .     | .     | 0     | 0     | 4  | 3 |       |
| KOULUTUS/<br>EDUCATION                        | 0-9 v./0-9 y.                                   |       | 7     | 0     | 0     | 6     | 6                  | 6              | 10    | 0     | 0     | 3     | 6  | 5 |       |
|   | 10-12 v./10-12 y.                               |       | 3     | 1     | 2     | 2     | 2                  | 2              | 3     | 4     | 2     | 4     | 3  | 3 |       |
|   | 13- v./ 13.-y.                                  |       | 3     | 2     | 1     | 4     | 8                  | 4              | 1     | 2     | 3     | 2     | 4  | 2 |       |
| ASUINALUE/<br>LIVING AREA                     | Uusimaa   |       | 4     | 4     | 2     | 1     | 2                  | 3              | 7     | 2     | 1     | 4     | 3  | 3 |       |
|   | Länsi-Suomi/Western Fin.                        |       | 4     | 0     | 0     | 4     | 4                  | 2              | 3     | 3     | 4     | 5     | 5  | 4 |       |
|   | Keski-Suomi/Mid-Finland                         |       | 2     | 5     | 2     | 3     | 12                 | 5              | 1     | 4     | 3     | 1     | 3  | 3 |       |
|   | Kaakkois-Suomi/South-East                       |       | 3     | 0     | 0     | 6     | 0                  | 2              | 9     | 0     | 6     | 2     | 9  | 5 |       |
|   | Itä-Suomi/Eastern Fin.                          |       | 4     | 0     | 0     | 5     | 0                  | 2              | 0     | 0     | 3     | 0     | 3  | 1 |       |
|   | Pohjois-Suomi/Northern F.                       |       | 10    | 0     | 6     | 6     | 13                 | 7              | 2     | 0     | 2     | 0     | 5  | 2 |       |
| KAUPUNGIS-<br>TUMISASTE/<br>URBANI-<br>SATION | Pääkaupunkiseutu/<br>Metropolitan area          |       | 6     | 2     | 0     | 0     | 3                  | 2              | 10    | 1     | 0     | 5     | 1  | 3 |       |
|   | Isot kaupungit/Cities                           |       | 6     | 3     | 3     | 5     | 7                  | 5              | 1     | 3     | 5     | 3     | 6  | 4 |       |
|   | Pienet kaupungit/Towns                          |       | 1     | 2     | 1     | 5     | 6                  | 3              | 3     | 1     | 4     | 0     | 3  | 2 |       |
|   | Muu kunta/Rural area                            |       | 4     | 1     | 2     | 4     | 5                  | 3              | 3     | 2     | 2     | 4     | 5  | 3 |       |
| TYÖTILANNE/<br>WORK<br>SITUATION              | Työssä/At work                                  |       | 3     | 2     | 2     | 4     | 6                  | 3              | 2     | 3     | 2     | 3     | 5  | 3 |       |
|   | Työtön, lomautettu/<br>Unemployed, laid off     |       | 8     | 0     | 0     | 0     | 3                  | 2              | 0     | 0     | 4     | 3     | 0  | 2 |       |
|   | Opiskelija/Student                              |       | 4     | 0     | 0     | 0     | 0                  | 4              | 5     | 3     | 17    | 0     | 0  | 5 |       |
|   | Kotiäiti, -isä/Homemaker                        |       | 0     | 0     | .     | .     | .                  | 0              | 0     | 1     | 0     | 0     | .  | 1 |       |
|   | Muuten poissa töistä/<br>Otherwise not working  |       | 0     | 50    | 0     | 0     | 0                  | 3              | 0     | 0     | 0     | 0     | 12 | 6 |       |
|   | Eläkkeellä/Retired                              |       | .     | 0     | 0     | 9     | 6                  | 7              | .     | 0     | 0     | 0     | 4  | 3 |       |
| VUOSI/YEAR                                    | 2002  |       | 4     | 2     | 2     | 5     | 7                  | 4              | 3     | 3     | 4     | 7     | 5  | 5 |       |
|   | 2003  |       | 3     | 2     | 3     | 4     | 6                  | 4              | 1     | 2     | 3     | 6     | 6  | 4 |       |
|   | 2004  |       | 4     | 2     | 2     | 4     | 5                  | 3              | 4     | 2     | 3     | 3     | 4  | 3 |       |

TAULUKKO 30.A. Onko vastaaja saanut uutta huumeisiin liittyvää tietoa kampanjan muusta aineistosta. Mukana sellaiset vastaajat, jotka olivat havainneet kampanjan (%).

TABLE 30.A. Has the respondent received new information on illicit drugs from the campaign material other than the Internet pages. Calculated among the respondents who had noticed the campaign (%).

|                    | Miehet/Males       |       |       |       |       |       | Naiset/Females     |       |       |       |       |       | Total |
|--------------------|--------------------|-------|-------|-------|-------|-------|--------------------|-------|-------|-------|-------|-------|-------|
|                    | Ikäryhmä/Age group |       |       |       |       | Total | Ikäryhmä/Age group |       |       |       |       | Total |       |
|                    | 15-24              | 25-34 | 35-44 | 45-54 | 55-64 |       | 15-24              | 25-34 | 35-44 | 45-54 | 55-64 |       |       |
| Ei/No              | 95,2               | 96,6  | 99,1  | 90,4  | 85,4  | 94,1  | 95,6               | 95,5  | 94,0  | 94,3  | 86,7  | 93,9  | 94,0  |
| Kyllä/Yes          | 4,8                | 3,4   | ,9    | 9,6   | 14,6  | 5,9   | 4,4                | 4,5   | 6,0   | 5,7   | 13,3  | 6,1   | 6,0   |
| Yhteensä/Total (%) | 100,0              | 100,0 | 100,0 | 100,0 | 100,0 | 100,0 | 100,0              | 100,0 | 100,0 | 100,0 | 100,0 | 100,0 | 100,0 |
| Yhteensä/Total (N) | 166                | 149   | 106   | 94    | 82    | 597   | 206                | 157   | 134   | 105   | 90    | 692   | 1289  |

TAULUKKO 30.B. Niiden vastaajien osuus, jotka olivat saaneet uutta tietoa kampanjan muusta aineistosta. Laskettu sellaisista vastaajista, jotka olivat havainneet kampanjan, taustamuuttujien mukaan (%).

TABLE 30.B. Proportion of those respondents who had received new information from the campaign material other than the Internet pages. Calculated among respondents who had noticed the campaign, by background variables (%).

|   |  | Miehet/Males       |       |       |       |       | Total | Naiset/Females     |       |       |       |    | Total | Total |    |
|---|--|--------------------|-------|-------|-------|-------|-------|--------------------|-------|-------|-------|----|-------|-------|----|
|   |  | Ikäryhmä/Age group |       |       |       |       |       | Ikäryhmä/Age group |       |       |       |    |       |       |    |
|   |  | 15-24              | 25-34 | 35-44 | 45-54 | 55-64 | 15-24 | 25-34              | 35-44 | 45-54 | 55-64 |    |       |       |    |
| SIVILISÄÄTY/<br>MARITAL<br>STATUS             | Naimisissa, avoliitossa/<br>Married, cohabiting  |                    | 9     | 3     | 2     | 7     | 16    | 7                  | 3     | 5     | 6     | 8  | 11    | 7     | 7  |
|   | Naimaton/Single                                  |                    | 4     | 2     | 3     | 10    | 23    | 4                  | 3     | 3     | 3     | 13 | 29    | 4     | 4  |
|   | Asumuserossa, eronnut/<br>Separated, divorced    |                    | .     | 0     | 0     | 6     | 0     | 2                  | .     | 0     | 0     | 5  | 15    | 7     | 5  |
|   | Leski/Widowed                                    |                    | .     | .     | .     | 0     | 0     | 0                  | .     | .     | 0     | 17 | 23    | 21    | 16 |
| KOULUTUS/<br>EDUCATION                        | 0-9 v./0-9 y.                                    |                    | 10    | 0     | 0     | 8     | 14    | 10                 | 7     | 0     | 0     | 10 | 17    | 11    | 10 |
|   | 10-12 v./10-12 y.                                |                    | 2     | 3     | 1     | 5     | 14    | 4                  | 2     | 6     | 5     | 8  | 14    | 6     | 5  |
|   | 13- v./ 13.-y.                                   |                    | 6     | 3     | 2     | 8     | 18    | 5                  | 1     | 4     | 6     | 9  | 12    | 5     | 5  |
| ASUINALUE/<br>LIVING AREA                     | Uusimaa  |                    | 5     | 4     | 0     | 0     | 8     | 4                  | 4     | 3     | 1     | 9  | 12    | 5     | 4  |
|   | Länsi-Suomi/Western Fin.                         |                    | 4     | 2     | 5     | 9     | 13    | 6                  | 4     | 4     | 9     | 13 | 19    | 9     | 7  |
|   | Keski-Suomi/Mid-Finland                          |                    | 4     | 4     | 0     | 9     | 19    | 6                  | 1     | 10    | 6     | 6  | 12    | 6     | 6  |
|   | Kaakkois-Suomi/South-East                        |                    | 3     | 0     | 0     | 7     | 6     | 3                  | 3     | 6     | 11    | 12 | 15    | 9     | 6  |
|   | Itä-Suomi/Eastern Fin.                           |                    | 5     | 0     | 7     | 7     | 17    | 5                  | 0     | 0     | 5     | 0  | 12    | 3     | 4  |
|   | Pohjois-Suomi/Northern F.                        |                    | 7     | 0     | 4     | 15    | 33    | 10                 | 4     | 0     | 0     | 7  | 18    | 4     | 7  |
| KAUPUNGIS-<br>TUMISASTE/<br>URBANI-<br>SATION | Pääkaupunkiseutu/<br>Metropolitan area           |                    | 6     | 3     | 0     | 0     | 13    | 4                  | 5     | 2     | 0     | 10 | 11    | 5     | 5  |
|   | Isot kaupungit/Cities                            |                    | 8     | 4     | 2     | 5     | 23    | 8                  | 0     | 4     | 8     | 7  | 9     | 4     | 6  |
|   | Pienet kaupungit/Towns                           |                    | 3     | 2     | 4     | 13    | 14    | 7                  | 5     | 4     | 6     | 0  | 17    | 6     | 6  |
|   | Muu kunta/Rural area                             |                    | 2     | 2     | 1     | 6     | 10    | 4                  | 3     | 6     | 5     | 14 | 19    | 9     | 6  |
| TYÖTILANNE/<br>WORK<br>SITUATION              | Työssä/At work                                   |                    | 4     | 3     | 2     | 6     | 12    | 4                  | 2     | 5     | 6     | 9  | 16    | 7     | 6  |
|   | Työtön, lomautettu/<br>Unemployed, laid off      |                    | 10    | 0     | 0     | 18    | 6     | 6                  | 0     | 0     | 0     | 15 | 6     | 4     | 5  |
|   | Opiskelija/Student                               |                    | 5     | 0     | 0     | 0     | .     | 4                  | 3     | 3     | 10    | 0  | .     | 3     | 4  |
|   | Kotiäiti, -isä/Homemaker                         |                    | 0     | 0     | 0     | .     | .     | 0                  | 0     | 4     | 0     | 0  | 0     | 2     | 2  |
|   | Muuten poissa<br>töistä/Otherwise not<br>working |                    | 0     | 100   | 0     | 0     | 0     | 4                  | 0     | .     | 0     | 0  | 18    | 9     | 6  |
|   | Eläkkeellä/Retired                               |                    | .     | 0     | 20    | 15    | 25    | 22                 | .     | .     | 0     | 10 | 13    | 13    | 17 |
| VUOSI/YEAR                                    | 2002   |                    | 5     | 3     | 11    | 12    | 19    | 10                 | 2     | 7     | 7     | 15 | 16    | 10    | 10 |
|   | 2003   |                    | 4     | 2     | 3     | 5     | 15    | 5                  | 1     | 4     | 4     | 11 | 15    | 6     | 6  |
|   | 2004   |                    | 5     | 3     | 1     | 10    | 15    | 6                  | 4     | 4     | 6     | 6  | 13    | 6     | 6  |