



Lastensuojelu 2010

Barnskydd 2010

Child welfare 2010

Tuula Kuoppala
+358 20 610 7234
tuula.kuoppala@thl.fi

Salla Säkkinen
+358 20 610 7064
salla.sakkinen@thl.fi

Terveysten ja hyvinvoinnin laitos
PL 30 (Mannerheimintie 166, Helsinki)
00271 Helsinki
Puhelin: + 358 20 610 6000
www.thl.fi

Vuoden 2010 aikana oli huostassa 10 003 lasta. Kiireellisesti sijoitettiin 3 432 lasta. Huostassa olleiden lasten määrä väheni edellisvuodesta runsaat 2 prosenttia, mutta kiireellisesti sijoitettuja oli 21 prosenttia enemmän.

Kaikkiaan kodin ulkopuolelle oli vuoden aikana sijoitettuna 17 064 lasta ja nuorta. Edellisestä vuodesta sijoitettuna olleiden määrä kasvoi reilun prosentin verran. Vuonna 2009 sijoitettujen lasten ja nuorten kokonaismäärä laski ensimmäisen kerran vuoden 1991 jälkeen, jolloin valtakunnallinen, vuosittainen lastensuojelutietojen keruu aloitettiin.

Puolet huostassa olleista lapsista on sijoitettu perheisiin, joista sukulais- tai läheisperheiden osuus on noin 11 prosenttia. Kodin ulkopuolelle sijoitetuista on poikia enemmän kuin tyttöjä. Kodin ulkopuolisia sijoituksia ei ollut lainkaan 16 kunnassa.

Lastensuojelun sosiaalityön asiakkaana ja avohuollollisten tukitoimien piirissä oli yhteensä yli 78 500 lasta ja nuorta. Tämä on 11 prosenttia enemmän kuin edellisvuonna.

Kuvio 1. Kodin ulkopuolelle sijoitettuna olleet lapset ja nuoret sekä niistä huostassa olleet ja kiireellisesti sijoitetut lapset vuosina 1991–2010*

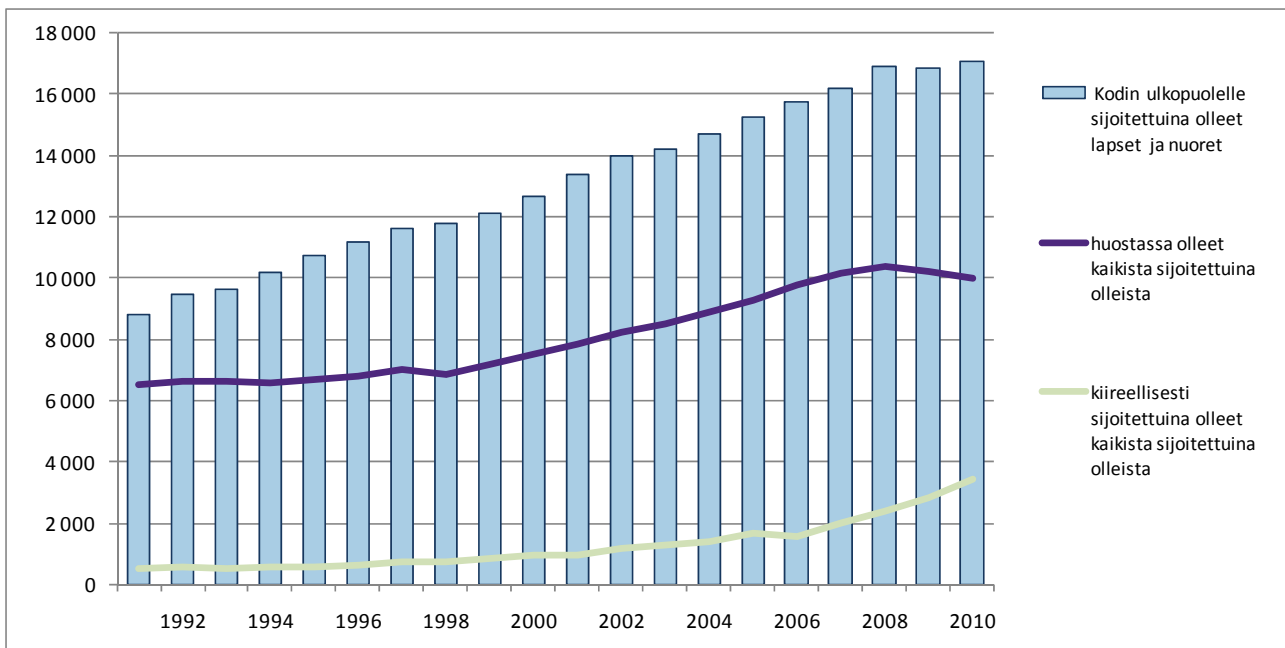

*Sama lapsi voi sisältyä sekä kiireellisiin sijoituksiin että huostassa olleiden lukumääriin.

Huostassa olleet lapset

Kaikista sijoitetuista¹ lapsista oli vuoden 2010 aikana huostaanotettuina tai kiireellisesti sijoitettuina kaikkiaan 12 547 lasta. Näistä huostassa oli yhteensä 10 003 lasta. Huostassa olevien määrä laski 223 lapsella (-2,2 %). Kiireellisesti sijoitettuna oli kaikkiaan 3 432 lasta. Määrä lisääntyi 594 lapsella (21 %) edellisestä vuodesta. (Kuvio 2).

Sama lapsi voi sisältyä sekä kiireellisiin sijoituksiin että huostassa olleiden määrään, mikäli lapsi kiireellisen sijoituksen jälkeen on päätetty huostaanottaa (Kuvio 2). Osa huostassa olleista lapsista siirtyi vuoden aikana jälkihuoltoon täytettyään 18 vuotta².

Vuoden aikana huostassa olleiden 16–17-vuotiaiden lasten osuus (2,6 %) vastaavan ikäiseen väestöön oli selvästi suurempi kuin nuoremmassa ikäryhmässä (Kuvio 3).

Sijoitetulla lapsella saattaa vuoden aikana olla useita erilaisia sijoitusjaksoja. Lastensuojelutilastossa tiedot esitetään pääsääntöisesti kunkin lapsen tai nuoren viimeisimmän sijoitustiedon mukaan. Viimeisimmän sijoitustiedon mukaan kaikista vuoden 2010 kodin ulkopuolelle sijoitettuna olleista lapsista huostaanotettuja tai kiireellisesti sijoitettuja oli yhteensä 11 450. Näistä tahdonvastaisesti huostaanotettujen lasten osuus oli 18 % (2 048 lasta) (Taulukko 1). Huostassa olleiden lasten määrä kasvoi vain 28 lapsella edellisestä vuodesta, mutta kiireellisten sijoitusten määrä kasvoi selkeästi edelleen (Kuvio 1 ja Taulukko 1).

Taulukko 1. Kodin ulkopuolelle sijoitettuna olleet lapset ja nuoret viimeisimmän sijoitustiedon mukaan vuosina 1995, 2000-2010 *

	1995	2000	2001	2002	2003	2004	2005	2006	2007	2008	2009	2010
0–20-vuotiaat sijoitusmuodon mukaan												
Perhehoito	5 132	5 590	5 732	5 733	5 576	5 436	5 424	5 508	5 507	5 569	5 554	5 675
Ammatillinen perhekotihoito	813	1 541	1 798	1 998	2 182	2 311	2 460	2 583	2 806	3 094	2 963	2 927
Laitoshuolto	3 077	3 436	3 550	3 932	4 083	4 511	4 852	5 067	5 355	5 761	6 001	6 492
Muu huolto	1 717	2 107	2 271	2 335	2 368	2 433	2 518	2 558	2 515	2 462	2 312	1 970
Yhteensä	10 739	12 674	13 351	13 998	14 209	14 691	15 254	15 716	16 183	16 886	16 830	17 064
0–20-vuotiaat sijoitusperusteiden mukaan												
Avohuollon tukitoimen sijoitus	2 625	3 355	3 627	3 607	3 433	3 530	3 529	3 598	3 460	3 545	3 292	3 500
Kiireellinen sijoitus	232	362	345	434	443	483	643	613	814	1 163	1 544	1 874
Huostassa	6 160	6 975	7 182	7 566	7 979	8 319	8 674	9 036	9 511	9 634	9 548	9 576
niistä tahdonvastaiset	941	1 230	1 259	1 351	1 475	1 496	1 684	1 751	1 965	1 953	1 965	2 048
Jälkihuollon sijoitus	1 722	1 982	2 197	2 391	2 354	2 359	2 408	2 469	2 398	2 544	2 446	2 114
Yhteensä	10 739	12 674	13 351	13 998	14 209	14 691	15 254	15 716	16 183	16 886	16 830	17 064
Sijoitetut 0–17-vuotiaat	8 988	10 466	10 921	11 315	11 438	11 924	12 542	12 896	13 388	13 910	13 856	14 199
Sijoitettujen 0–17-v. osuus vastaavan väestön ikäryhmästä (%)	0,8	0,9	1,0	1,0	1,0	1,1	1,1	1,2	1,2	1,3	1,3	1,3

* Aiemmin julkaistuja tietoja on tarkistettu ja päivitetty kuntien antamien korjausten mukaisesti.

Perhehoito: Sukulaisperhe tai läheisperhe, sijaisperhe

Ammatillinen perhekotihoito: Ammatillinen perhekoti, joka toimii joko perhekotiluvalla tai laitosluvalla

Laitoshuolto: Lastensuojelulaitos, perhekuntoutusyksikkö, koulukoti, päihdehoitolaitos, kehitysvammalaitos

Muu huolto: Sijoitus omaa kotiin vanhemman/vanhempien kanssa, itsenäisesti tuettu asuminen, muu edellä mainitsematon

¹ Sijoitettujen lasten ja nuorten lukumääriin sisältyvät huostassa olleiden ja kiireellisesti sijoitettujen lasten lisäksi myös avohuollon tai jälkihuollon tukitoimin sijoitetut lapset ja nuoret.

² Lapsi on saatettu vuoden aikana ensin sijoittaa kiireellisesti ja myöhemmin huostaan ottaa tai huostassa ollut nuori on 18-vuotta täytettyään siirtynyt jälkihuollon sijoitukseen.

Kuvio 2. Kiireellisesti sijoitetut ja huostaan otettuina olleet lapset vuosien 1991–2010 aikana*

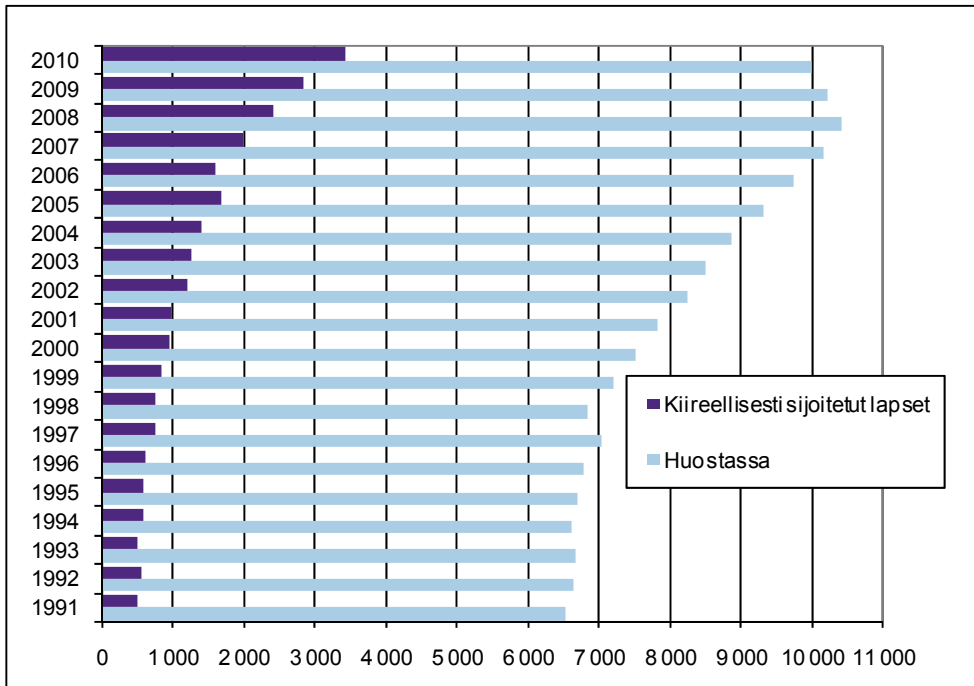

*Sama lapsi voi sisältyä sekä kiireellisiin sijoituksiin että huostassa olleiden lukumääriin.

Kuvio 3. Vuoden aikana huostassa olleet lapset suhteutettuna vastaavanikäiseen väestöön vuosina 1991–2010, %

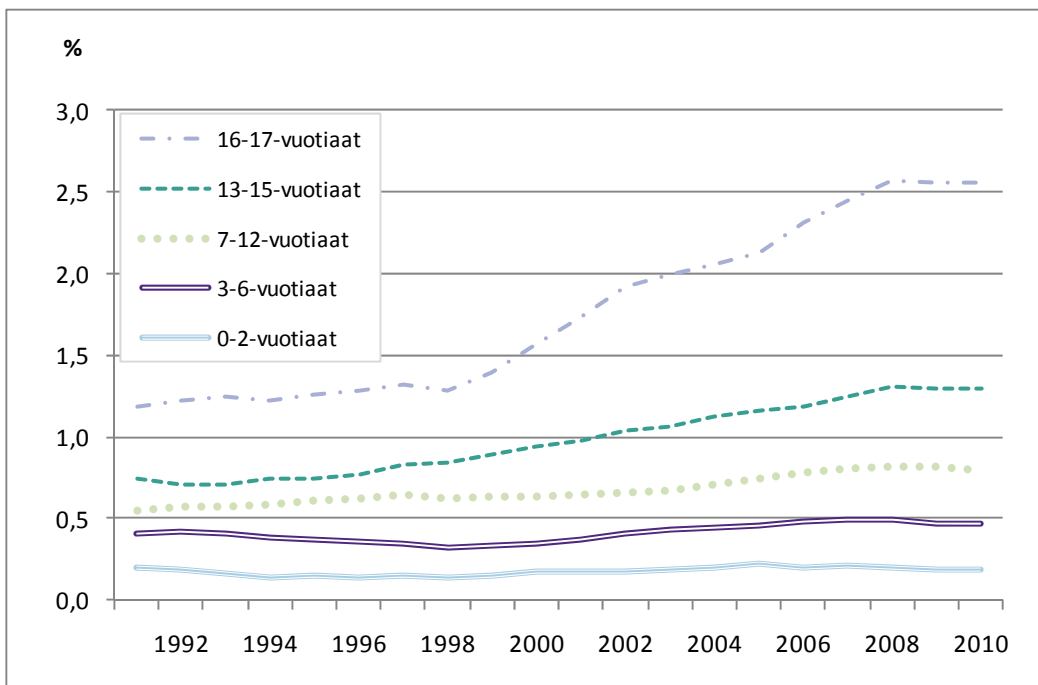

Huostassa poikkileikkaustilanteessa 31.12.2010 olleista lapsista (n=8327) puolet (50 %) oli perhehoidossa (Kuvio 4 ja Taulukko 2). Perhehoitoon sijoitetuista lapsista 10,8 % (446) oli sukulais- tai läheisperheissä.

Kuvio 4. Huostassa olleet lapset sijoitusmuodon mukaan maakunnittain 31.12.2010, % (n=8327)

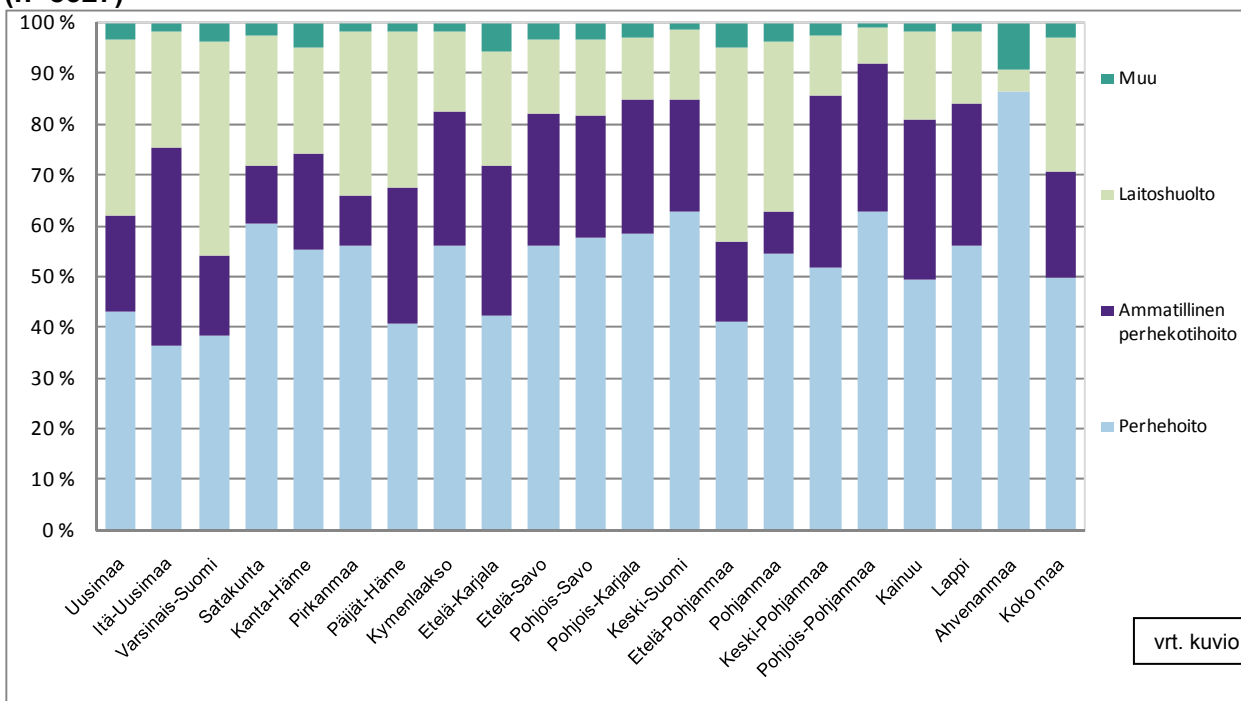

vrt. kuvio 8

Taulukko 2. Huostassa olleet lapset sijoitusmuodon mukaan maakunnittain 31.12.2010

Maakunta	Perhehoito	%	Ammatillinen perhekotihoito	%	Laitoshuolto	%	Muu	%	Yhteensä
Uusimaa	1 041	42	468	19	868	35	88	4	2 465
Itä-Uusimaa	41	36	44	39	26	23	2	2	113
Varsinais-Suomi	267	38	111	16	294	42	27	4	699
Satakunta	214	61	40	11	90	25	9	3	353
Kanta-Häme	168	55	57	19	63	21	15	5	303
Pirkanmaa	416	56	74	10	240	32	13	2	743
Päijät-Häme	169	41	113	27	127	30	8	2	417
Kymenlaakso	155	56	73	26	44	16	5	2	277
Etelä-Karjala	93	42	64	29	50	23	12	5	219
Etelä-Savo	119	57	54	26	30	14	7	3	210
Pohjois-Savo	285	57	119	24	75	15	17	3	496
Pohjois-Karjala	178	58	81	27	37	12	9	3	305
Keski-Suomi	281	63	100	22	61	14	6	1	448
Etelä-Pohjanmaa	83	41	31	15	77	38	10	5	201
Pohjanmaa	72	55	11	8	44	33	5	4	132
Keski-Pohjanmaa	43	52	28	34	10	12	2	2	83
Pohjois-Pohjanmaa	283	63	131	29	31	7	5	1	450
Kainuu	60	50	38	31	21	17	2	2	121
Lappi	146	54	79	29	41	15	4	1	270
Ahvenanmaa	19	86	0	0	1	5	2	9	22
Koko maa	4 133	50	1 716	21	2 230	27	248	3	8 327

Uudet huostaan otetut lapset

Uusia, ensimmäistä kertaa huostaanotettuja tai kiireellisesti sijoitettuja 0–17-vuotiaita lapsia oli vuonna 2010 yhteensä 2 830. Näistä kiireellisesti sijoitettujen lasten osuus oli 86 % (2 426). Uusien kiireellisten sijoitusten määrä kasvoi lähes 12 % edelliseen vuoteen verrattuna. (Taulukko 3 ja Kuvio 5). Huostaanotto on usein alkanut lapsen kiireellisenä sijoituksena. Kaikissa ikäryhmissä oli poikia enemmän kuin tyttöjä, poikkeuksena ikäryhmä 13–15-vuotiaat, jossa tyttöjen osuus oli yli 57 %.

Taulukko 3. Ensimmäistä kertaa huostaanotettujen tai ensimmäistä kertaa kiireellisesti sijoitettujen lasten lukumäärät ikäryhmittäin vuonna 2010*

	0–2-v.	3–6-v.	7–12-v.	13–15-v.	16–17-v.	Yhteensä
Kiireellinen sijoitus	326	289	452	780	579	2 426
Huostaanotto	46	59	88	81	64	338
Tahdonvastainen huostaanotto	8	11	15	18	14	66
Yhteensä	380	359	555	879	657	2 830

* Huostaanottoa tai kiireellistä sijoitusta on saattanut edeltää lastensuojelun avohuollon tukitoimen sijoitus.

Kuvio 5. Ensimmäistä kertaa kiireellisesti sijoitetut lapset sukupuolen mukaan ikäryhmittäin 2010*

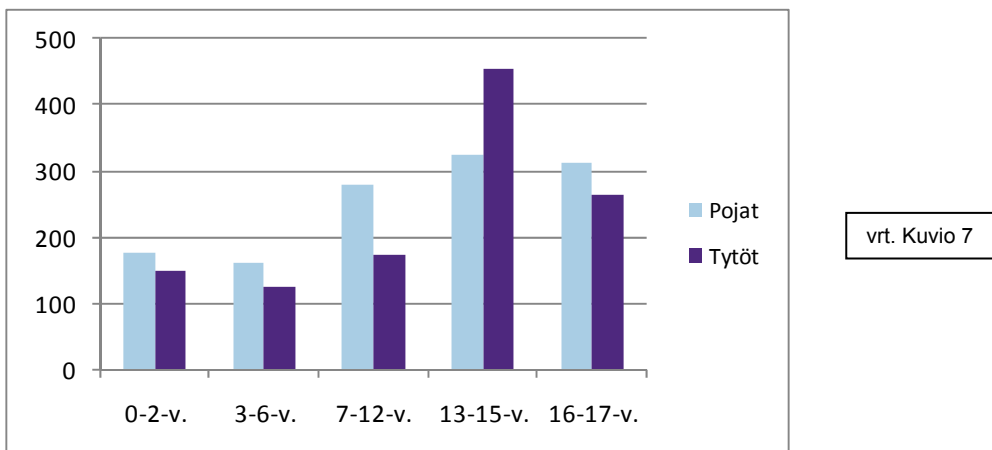

* Kiireellistä sijoitusta on saattanut edeltää lastensuojelun avohuollon tukitoimen sijoitus.

Kuvio 6. Ensimmäistä kertaa huostaanotetut tai ensimmäistä kertaa kiireellisesti sijoitetut lapset vuosina 1991–2010*

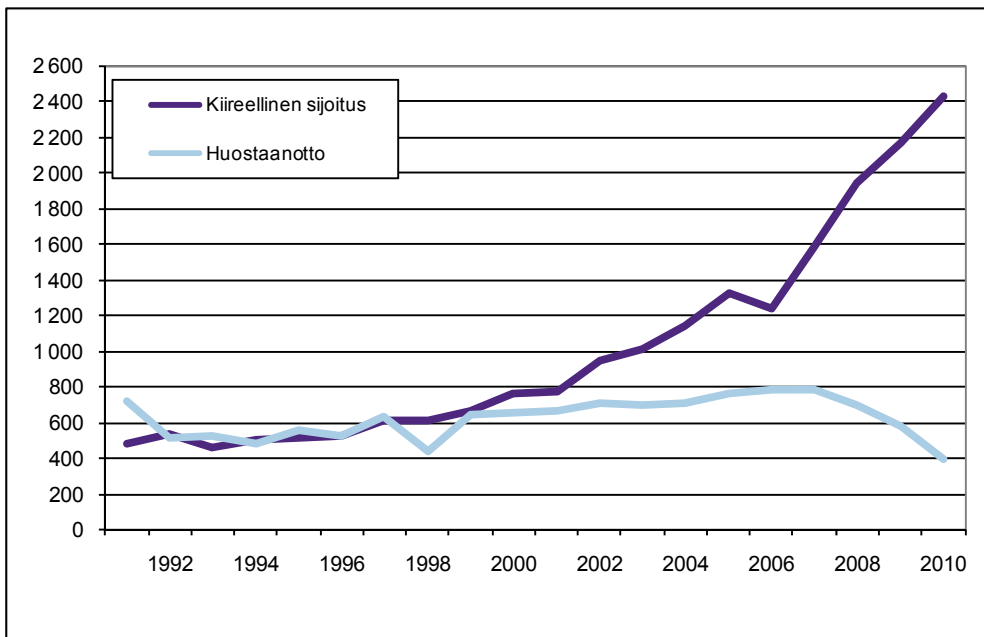

* Huostaanottoa tai kiireellistä sijoitusta on saattanut edeltää lastensuojelun avohuollon tukitoimen sijoitus. Tieto ensimmäistä kertaa huostaan otetuista tai kiireellisesti sijoitetuista lapsista on luotettavin vuonna 1991 tai sen jälkeen syntyneillä lapsilla, koska valtakunnallista lastensuojelurekisteriä on alettu ylläpitää vuodesta 1991 alkaen.

Kodin ulkopuolelle sijoitetut lapset ja nuoret

Kaikkiaan oli kodin ulkopuolelle sijoitettuna yhteensä 17 064 lasta ja nuorta vuoden 2010 aikana. (Taulukko 1). Sijoitettujen lasten ja nuorten määrä nousi 1,4 prosenttia edellisestä vuodesta 2009 (Kuvio 1 ja Taulukko 1). Vuonna 2009 sijoitettuna olleiden lasten ja nuorten kokonaismäärä laski hieman ensimmäistä kertaa vuosittaisen, valtakunnallisen lastensuojelurekisterin historiassa.

Kaikista sijoitetuista oli poikia 53 % (9 051) ja tyttöjä 47 % (8 013). Poikien osuus sijoitetuista lapsista ja nuorista on pysytellyt tyttöjen vastaavaa osuutta suurempana 1990-luvulta lähtien (Kuvio 7).

Kuvio 7. Kodin ulkopuolelle sijoitettuina olleet lapset ja nuoret sukupuolen mukaan vuosina 1991–2010

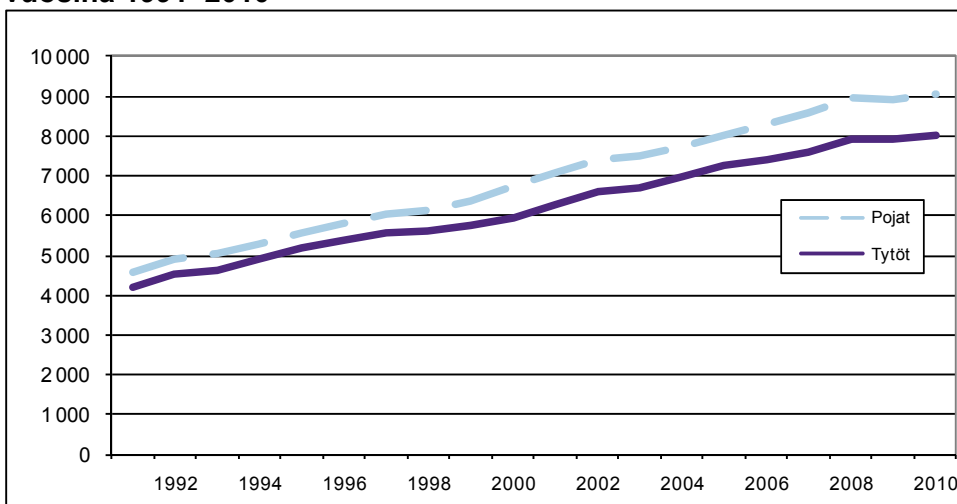

vert. Kuvio 5

Sijoitetulla lapsella saattaa vuoden aikana olla useita erilaisia sijoitusjaksoja. Lastensuojelutilastossa tiedot esitetään pääsääntöisesti kunkin lapsen tai nuoren viimeisimmän sijoitustiedon mukaan. Kaikista sijoitetuista lapsista ja nuorista 33 % (5 675) oli perhehoidossa³, 17 % (2 927) ammatillisessa perhekotihoidossa⁴, 38 % (6 492) laitoshuollossa ja loput 12 % (1 970) muussa huollossa (Taulukko 1 ja Kuvio 8). Laitoshuollossa olevien lasten ja nuorten osuus kasvoi edelleen 2,4 prosenttiyksikköä edelliseen vuoteen 2009 verrattaessa. Laitoshuollon osuus korostuu kun mukaan laskentaan otetaan myös avohuollon tukitoimin tehdyt lyhyemmät sijoitusjaksot. Kun taas pitemmissä sijoitusjaksoissa (huostassa olleet) lapsista puolet oli sijoitettuina toimeksiantosopimuksella perheisiin tai sukulais-/läheisperheisiin. (Taulukko 2 ja Kuvio 4).

Kuvio 8. Kodin ulkopuolelle sijoitetut lapset ja nuoret sijoitusmuodon mukaan vuosina 1991–2010, %

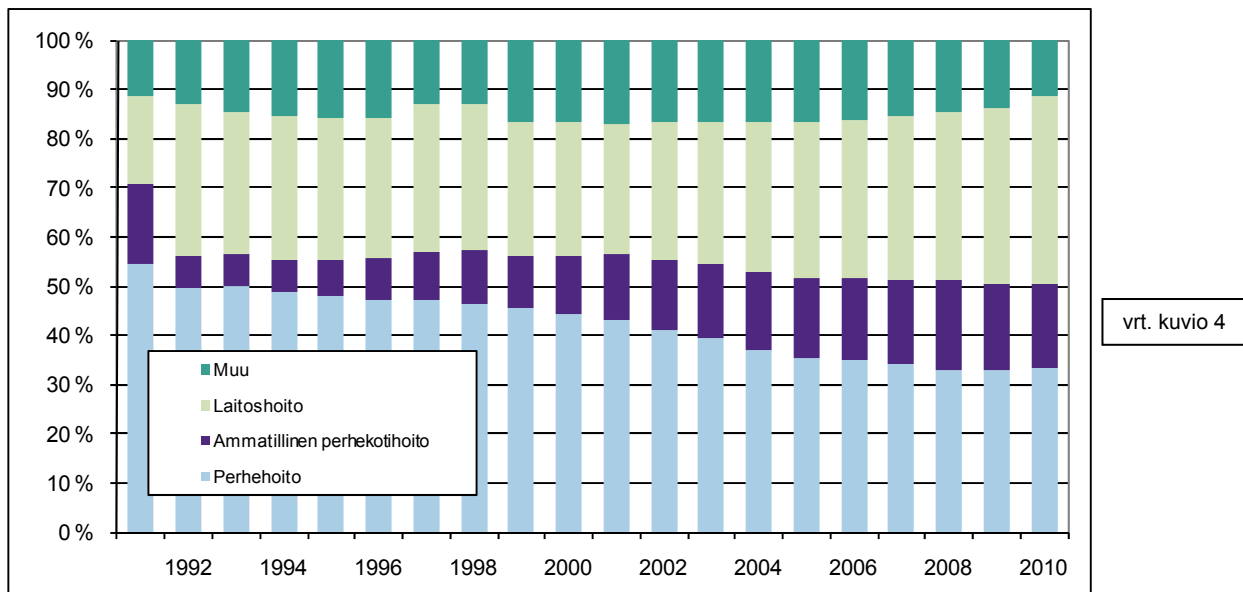

virt. kuvio 4

³ Sijaisperhe on yksityinen perhe, jonka kanssa kunta on tehnyt toimeksiantosopimuksen. Tilastossa perhehoitoon sisällytetään myös sukulais- ja läheisperheisiin sijoitetut lapset ja nuoret.

⁴ Ammatillinen perhekotihoito on toimintaa jossa, huoltajaperhe tai hoitaja(t) asuvat perhekodissa. Ammatillisessa perhekodissa työskentelevällä vastuuhenkilöllä tulee olla tehtävän hoitamiseen soveltuva ammatillinen pätevyys. Ammatilliset perhekodit toimivat aluehallintoviranomaisten luvalla.

Kuvio 9. Lastensuojelun avohuollon asiakkaat sekä kodin ulkopuolelle sijoitettuna olleet lapset ja nuoret vuosina 1996–2010*

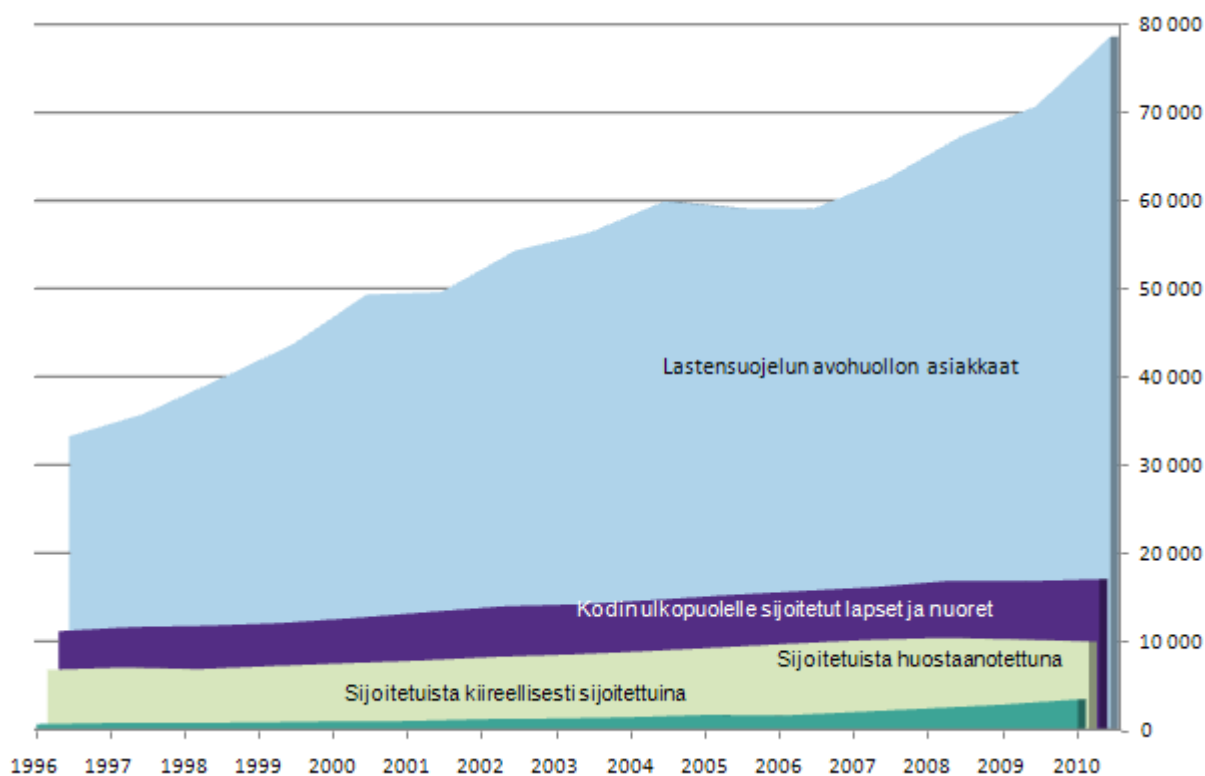

* Henkilötunnuksia sisältävän sijoitettujen lasten ja nuorten rekisteritietojen lisäksi kerätään tilastotietoa myös lastensuojelun avohuollon asiakkaista. Osa lastensuojelun avohuollon asiakkaana olevista lapsista ja nuorista sisältyy kodin ulkopuolelle sijoitettuihin.

Lastensuojelun avohuollon asiakkaat

Lastensuojelun avohuollon asiakkaina oli kaikkiaan 78 588 lasta ja nuorta vuonna 2010. Asiakkaiden kokonaismäärä lisääntyi edellisvuodesta 11 % (Kuvio 10 ja Taulukko 4). Asiakasmäärien kasvua selittää osaltaan vuoden 2008 alusta voimaan tullut uusi lastensuojelulaki, jossa avohuollon asiakkuuden alkaminen on nyt selkeästi määritelty. Lastensuojelulaissa madallettu ilmoittamiskynnys on myös vaikuttanut lisääntyneisiin asiakasmääriin, kuin myös se että lastensuojelussa tukea pyritään tarjoamaan entistä varhaisemmassa vaiheessa. Varovaisten arvioiden mukaan kuntien asiakastietojärjestelmissä saatetaan poimia tilastoon mukaan sellaisia lapsia ja nuoria jotka eivät enää ole asiakkaina.

Lastensuojelun tarve on edelleen suuri. Lastensuojelun avohuollon asiakkaiden kokonaismäärä kasvoi 7 886 lapsella ja nuorella verrattuna edelliseen vuoteen (70 702 lasta ja nuorta vuonna 2009). Koko maan vastaavaan väestön ikäryhmään suhteutettuna eniten asiakkaita oli ikäryhmässä 16–17-vuotiaat (Kuvio 11).

Kuvio 10. Lastensuojelun avohuollon asiakkaana olleet lapset ja nuoret vuosina 1996–2010

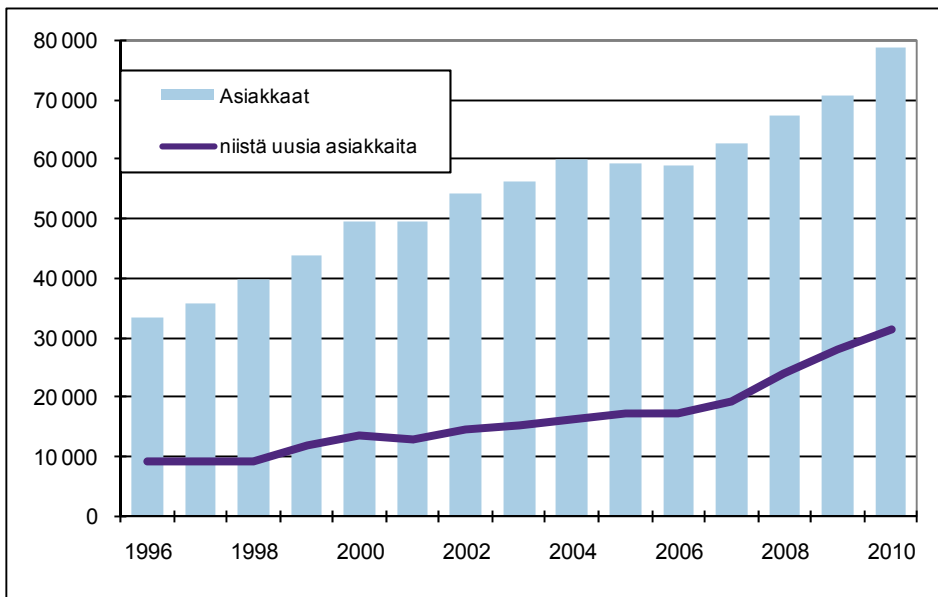

Kuvio 11. Lastensuojelun avohuollon 0–17-vuotiaiden asiakkaiden osuus vastaavasta väestöstä

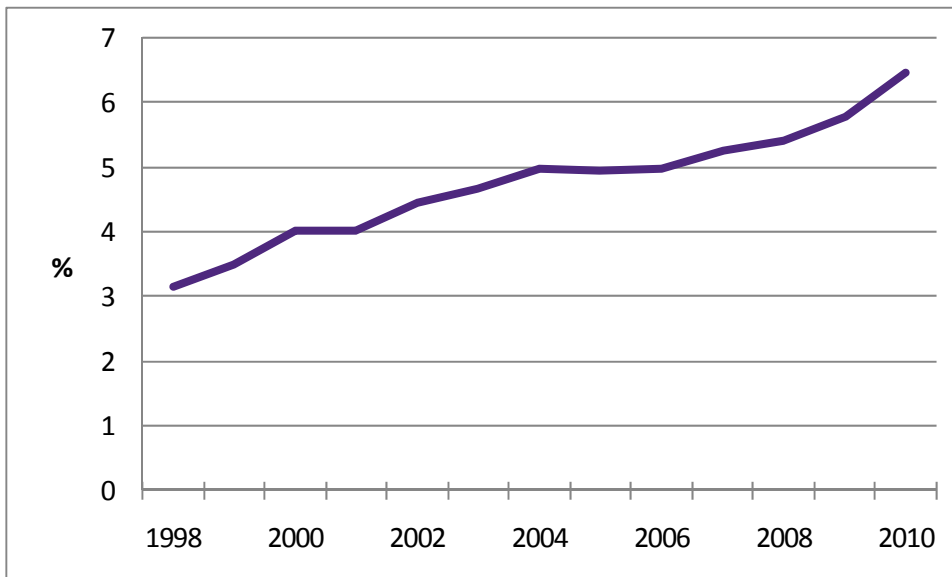

Kuvio 12. Lastensuojelun avohuollon asiakkaiden osuus vastaavasta väestöstä ikäryhmittäin vuonna 2010, %

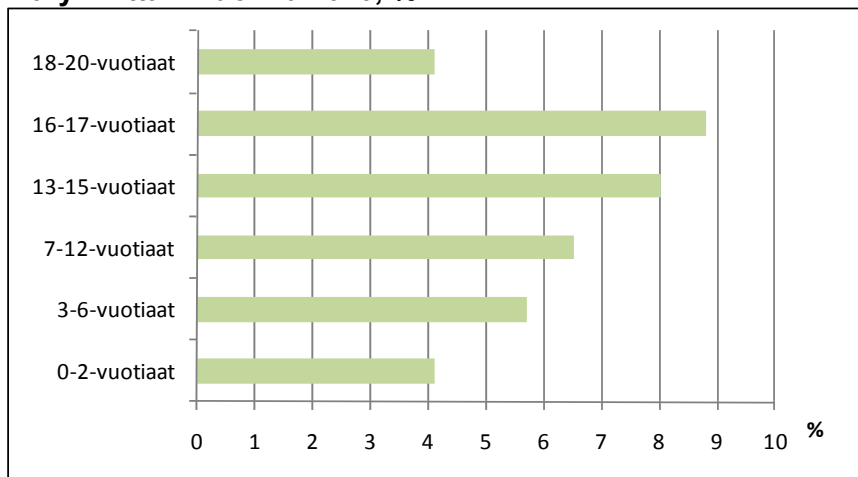

Lastensuojelun avohuollon⁵ alle 18-vuotiaista asiakkaista uusia asiakkaita oli 45 % (31 445). Prosenttiosuus ei muuttunut edellisestä vuodesta, mutta uusien asiakkaiden osuus on vuodesta 2008 lähtien ollut selvästi aikaisempaa korkeampi (Taulukko 4).

Taulukko 4. Lastensuojelun avohuollon asiakkaina olleet lapset ja nuoret vuosina 1996–2010

	Alle 18-vuotiaat lapset				18–20-vuotiaat nuoret			0–20-vuotiaat lapset ja nuoret yhteensä			
	asiakkaat	joista uusia, uusia	%	joista jälkihuollossa	asiakkaat	joista uusia	joista jälkihuollossa	asiakkaat	joista uusia, uusia	%	joista jälkihuollossa
1996 ¹⁾	30 565	8 676	28	298	2 704	442	1 029	33 269	9 118	27	1 327
1997 ¹⁾	32 681	8 694	27	300	3 128	549	1 098	35 809	9 243	26	1 398
1998 ¹⁾	36 255	8 642	24	920	3 411	544	1 637	39 666	9 186	23	2 557
1999 ¹⁾	39 883	11 245	28	453	3 796	542	1 721	43 679	11 787	27	2 174
2000	45 661	12 904	28	423	3 690	714	2 078	49 351	13 618	28	2 501
2001	45 263	12 276	27	388	4 347	709	2 131	49 610	12 985	26	2 519
2002	49 464	13 954	28	404	4 862	670	2 316	54 326	14 624	27	2 720
2003	51 785	14 637	28	529	4 594	648	2 360	56 379	15 285	27	2 889
2004	55 063	15 773	29	505	4 849	582	2 692	59 912	16 355	27	3 197
2005 ²⁾	54 553	16 537	30	454	4 548	633	2 746	59 101	17 170	29	3 200
2006	54 594	16 941	31	381	4 464	459	2 728	59 058	17 400	29	3 109
2007	57 622	18 817	33	506	4 863	530	3 339	62 485	19 347	31	3 845
2008 ³⁾	59 055	24 062	41	747	8 292	-	3 529	67 347	24 062	36	4 276
2009	62 846	28 052	45	757	7 856	-	4 125	70 702	28 052	40	4 882
2010	70 212	31 445	45	847	8 376	-	4 221	78 588	31 445	40	5 068

¹⁾ Espoon lukumäärät eivät sisälly avohuollon asiakasmääriin.

²⁾ Muutamissa suurimmissa kaupungeissa siirryttiin vuonna 2005 kokonaan uuteen asiakastietojärjestelmään, jonka käyttöönoton yhteydessä tarkennettiin lastensuojelun avohuollon asiakkaiden määritelmää.

³⁾ Vuodesta 2008 alkaen tieto uusista lastensuojeliasiakkaista on kerätty vain alle 18-vuotiaista, ei enää 18 vuotta täyttäneistä asiakkaista.

⁵ Lastensuojelun avohuollon tukitoimia ovat esim. perheen taloudellinen tukeminen tai asumisen turvaaminen. Tukea voidaan tarvita myös erilaisissa kasvatukseen tai koulunkäyntiin liittyvissä ongelmatilanteissa.

Lastensuojelun avohuollossa olevien 18–20-vuotiaiden nuorten asiakkaiden määrä lisääntyi 6,6 % vuonna 2010. Aikasarjassa näkyvä nuorten asiakkaiden määrän huomattava lisääntyminen vuonna 2008 (70,5 %) selittyy suurelta osin tilastoinnin muutoksella. Toisin kuin aiemmin, myös avohuollon tukitoimin sijoitettuna ollut nuori luetaan nyt avohuollon asiakkaisiin.

Jälkihuollossa olevia lapsia ja nuoria oli yhteensä 5 068. Jälkihuollossa olevista asiakkaista enemmistö eli 84 % oli 18 vuotta täyttäneitä nuoria (Taulukko 4).

Lastensuojeluilmoitukset

Lastensuojeluilmoituksia tehtiin vuonna 2010 yhteensä 88 347. Määrä lisääntyi 11 % (8 736) edellisestä vuodesta 2009. Lastensuojeluilmoitukset koskivat kaiken kaikkiaan 57 766 lasta, määrä kasvoi 8,4 %:lla (4 480). Lastensuojeluilmoituksia tehtiin 1,5 ilmoitusta lasta kohden. Alueittain lukumäärät vaihtelivat jonkin verran (Taulukko 5).

Vastaavaan väestöön suhteutettuna eniten lastensuojeluilmoituksia tehtiin Pohjois-Savossa eli 6,4 % ja vähiten Pohjanmaalla 3,3 %. Koko maan tasolla vastaava luku oli 5,3 %. Lastensuojeluilmoitukset kohdistuivat selkeästi enemmän 13 vuotta täyttäneisiin lapsiin. Alueellisesti tarkasteltuina eri ikäryhmien prosentiosuudet vaihtelivat hieman (Taulukko 5).

Uusi lastensuojelulaki edellyttää että kunnissa on lastensuojeluilmoitusten rekisteri, johon tarvittavat asiakastiedot kirjataan. Lastensuojelulain mukaan lastensuojeluilmoitus voidaan toteuttaa myös pyyntönä lastensuojelutarpeen selvittämiseksi. Pyyntöjen määrä tulee seurattavaksi tilastoissa vuodesta 2011 alkaen.

Taulukko 5. Lastensuojeluilmoitusten ja lasten lukumäärät ikäryhmittäin ja maakunnittain vuonna 2010

Alue/maakunta	0–17-vuotiaat lapset, joista on tehty lastensuojeluilmoitus	Näistä eri ikäryhmien osuus vastaavan ikäiseen väestöön, %						Lastensuojeluilmoitusten lukumäärä	Yhdestä lapsesta tehtyjä ilmoituksia keskimäärin.
		0–2-vuotiaat, %	3–6-vuotiaat, %	7–12-vuotiaat, %	13–15-vuotiaat, %	16–17-vuotiaat, %	0–17-vuotiaat, %		
Koko maa	57 766	3,3	3,8	4,5	7,8	9,6	5,3	88 347	1,5
Uusimaa	17 674	3,7	4,2	5,3	9,0	10,6	6,0	28 660	1,6
Itä-Uusimaa	1 056	3,0	3,1	4,2	8,8	7,4	5,0	1 633	1,5
Varsinais-Suomi	5 596	3,7	4,5	5,0	8,1	13,2	6,2	9 558	1,7
Satakunta	2 323	3,4	4,4	4,6	7,5	8,7	5,4	3 433	1,5
Kanta-Häme	1 931	3,4	3,3	4,4	7,4	12,0	5,4	2 821	1,5
Pirkanmaa	4 050	2,7	3,4	3,6	6,1	6,8	4,2	5 739	1,4
Päijät-Häme	2 202	4,4	3,9	4,9	8,1	8,7	5,7	3 310	1,5
Kymenlaakso	1 614	2,9	3,4	4,2	6,6	8,2	4,8	2 323	1,4
Etelä-Karjala	1 461	4,3	3,8	4,8	8,9	11,6	6,2	2 249	1,5
Etelä-Savo	1 269	3,0	3,7	3,7	7,0	7,3	4,7	1 870	1,5
Pohjois-Savo	3 019	3,9	4,9	5,4	8,6	11,1	6,4	4 698	1,6
Pohjois-Karjala	1 514	3,0	3,3	3,7	7,4	9,3	4,9	1 990	1,3
Keski-Suomi	2 678	2,9	3,4	4,1	6,7	9,4	4,8	4 010	1,5
Etelä-Pohjanmaa	2 182	3,4	3,8	4,2	7,5	10,6	5,4	3 147	1,4
Pohjanmaa	1 227	1,7	1,9	2,7	5,4	6,4	3,3	1 686	1,4
Keski-Pohjanmaa	879	3,4	3,7	5,1	8,5	9,8	5,6	1 389	1,6
Pohjois-Pohjanmaa	4 534	2,8	3,1	3,9	8,0	8,3	4,7	6 331	1,4
Kainuu	826	2,4	3,0	3,6	8,8	11,6	5,4	1 133	1,4
Lappi	1 506	2,7	3,3	3,0	6,8	7,2	4,3	2 062	1,4
Ahvenanmaa	225	2,4	2,6	2,9	5,6	9,0	4,0	305	1,4

Kuvio 13. Lapset, joista on tehty lastensuojeluilmoitus, suhteutettuna väestön 0–17-vuotiaisiin maakunnittain vuonna 2010, %

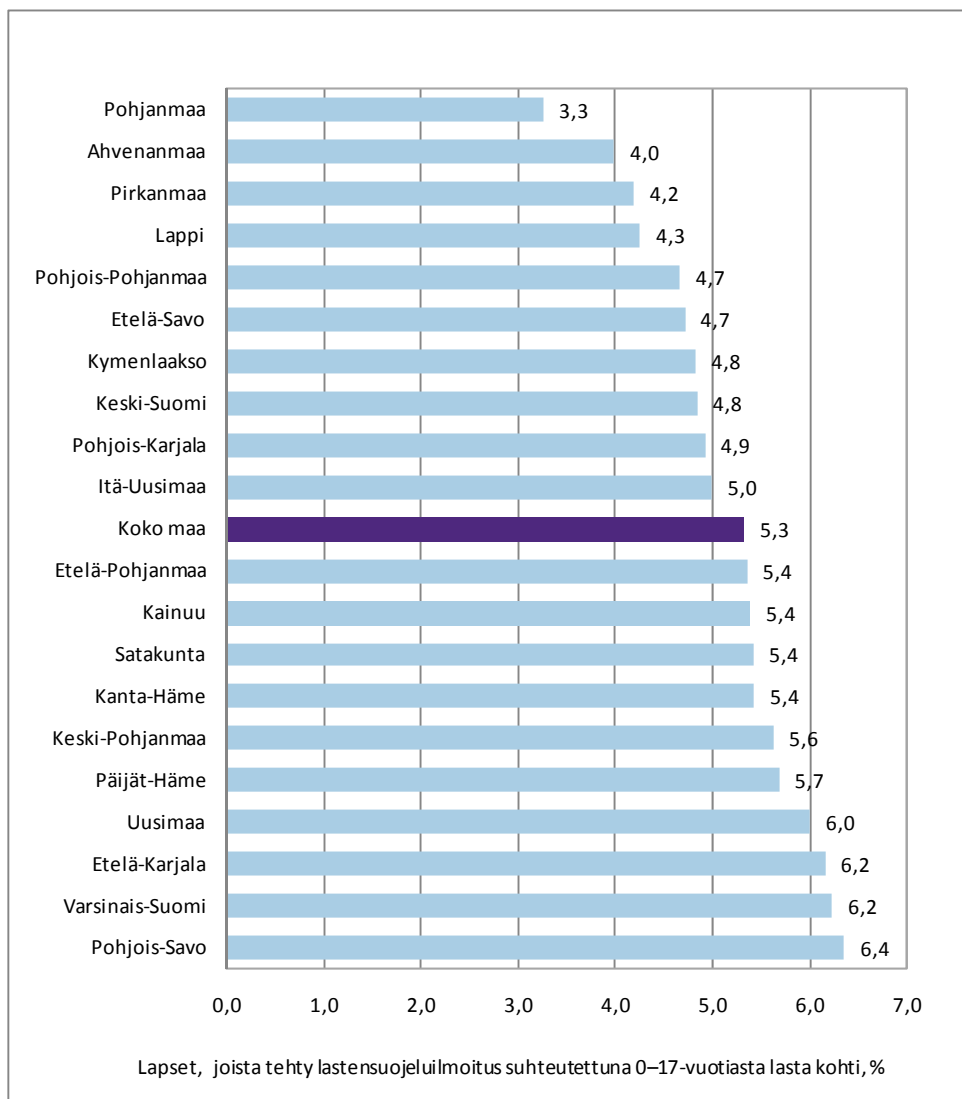

Lastensuojeluasiakkuuden alkaminen

Lastensuojeluasiakkuus alkaa, kun lastensuojeluasian vireille tulon johdosta ryhdytään kiireellisesti lastensuojelutoimenpiteisiin tai kun päätetään tehdä lastensuojelutarpeen selvitys (LsL 26 §). Lastensuojeluasiala tulee vireille hakemuksesta, lastensuojeluilmoituksesta tai kun sosiaalityöntekijä tai muu lastensuojelun työntekijä on muutoin saanut tietää lastensuojelun tarpeesta olevasta lapsesta. Kiireellinen lastensuojelun tarve on arvioitava välittömästi, ja tämän lisäksi sosiaalityöntekijän on viimeistään seitsemäntenä arkipäivänä lastensuojeluasian vireille tulosta ratkaistava, onko sen johdosta ryhdyttävä lastensuojelutarpeen selvittämiseen. Lastensuojeluilmoitus voi olla luonteeltaan myös sellainen, ettei se johda toimenpiteisiin. Lastensuojelulaissa esitetyt määräajat ovat ehdottomia.

Kuvio 14. Uudet lastensuojelun avohuollon asiakkaat tuhatta vastaavan ikäistä 0–17-vuotiasta lasta kohden maakunnittain vuonna 2010

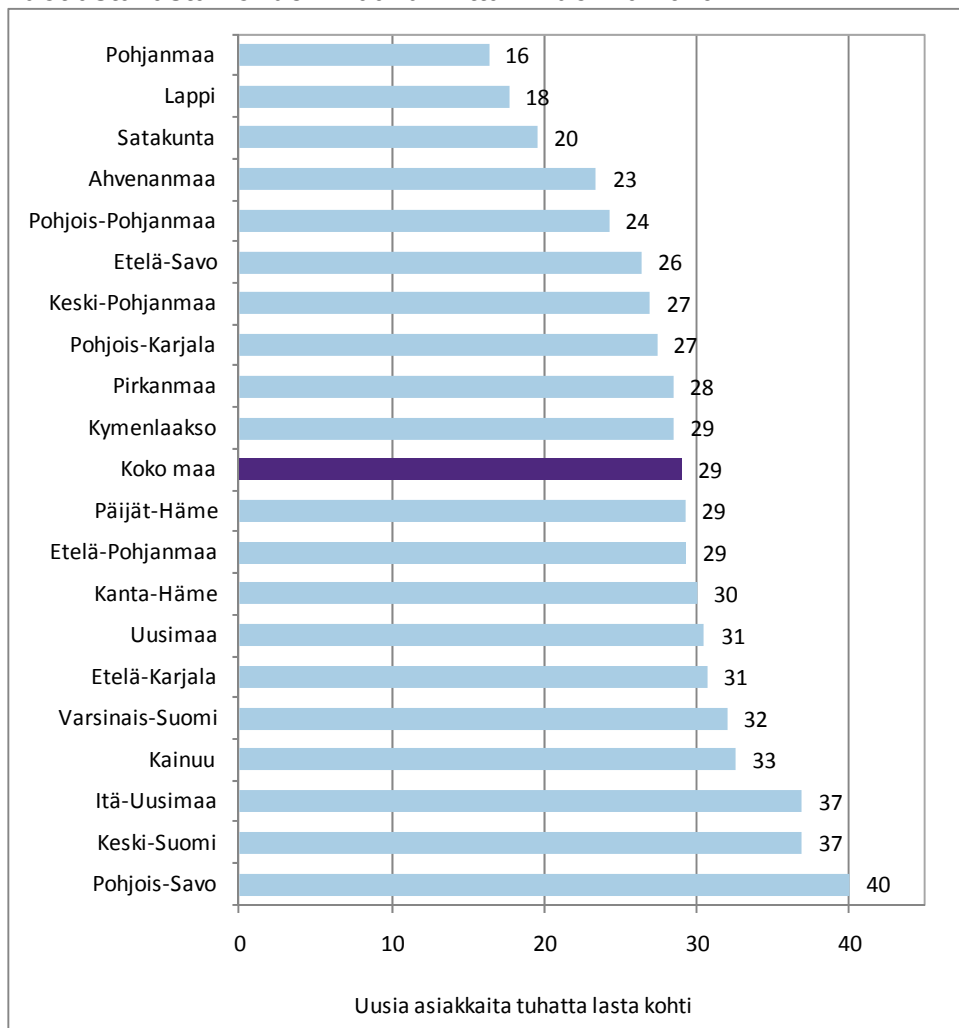

Lastensuojelutarpeen selvitykset

Koko maasta kerättyjen tietojen mukaan kaikkiaan 318 kunnassa tehtiin vuonna 2010 yhteensä 23 831 lastensuojelutarpeen selvitystä. Kahdenkymmenen neljän kunnan osalta tietoa ei joko saatu lainkaan tai sitten lastensuojelutarpeen selvityksiä ei tehty.

Lastensuojelutarpeen selvityksen jälkeen laadituista suunnitelmista on tilastointia varten saatu hyvin vähän tietoa. Useimmilla kunnilla on teknisiä vaikeuksia tuottaa tietoa lastensuojelutarpeen selvityksistä omista asiakastietojärjestelmistään. Samoin tieto vuoden 2010 aikana poistuneista tai lakkautetuista avohuollon asiakkuuksista jäi edelleen saamatta joko kokonaan tai osittain. Tämän vuoksi laadituista tai tarkistetuista asiakassuunnitelmista sekä lakkautuneista lastensuojelun avohuollon asiakkuuksista ei voi julkaista tietoa. Tilastoon saadun aineiston ja kokemuksen perusteella on avohuollon toimintaa kuvaavaa tilastointia tarpeellista kehittää ja uudistaa edelleen lähivuosina.

Käsitteet ja määritelmät

Käytetyt käsitteet perustuvat la stensuojelulakiin (LsL) 417/2007. Uusi lastensuojelulaki astui voimaan 1.1.2008.

Lapsi ja nuori (6§)

Lastensuojelulaissa pidetään lapsena alle 18-vuotiasta ja nuorena 18—20-vuotiasta.

Lastensuojelu (3§)

Lapsi- ja perhekohtaista lastensuojelua ovat lastensuojelutarpeen selvitys, avohuollon tukitoimet, lapsen kiireellinen sijoitus ja huostaanotto sekä niihin liittyvä sijaishuolto ja jälkihuolto.

Lastensuojeluilmoitus (25§),

Pyyntö lastensuojelutarpeen arvioimiseksi (25a§)

Tieto lastensuojelun tarpeessa olevasta lapsesta voidaan lastensuojeluilmoituksen lisäksi tehdä myös erillisellä hakemuksella tai muulla tavoin. Lastensuojelun asiakkuuden alkaminen on uudessa laissa selkeästi määritelty.

Lastensuojeluilmoitusvelvollisuus koskettaa laajasti eri viranomaistahoja. Lastensuojeluilmoituksen voi kuitenkin tehdä kuka tahansa, jos epäilee, että on tarpeellista selvittää, voiko lapsi huonosti. Ilmoitusvelvollisuus voidaan toteuttaa myös yhdessä lapsen tai hänen vanhempansa kanssa tehtynä pyyntönä lastensuojelutarpeen arvioimiseksi.

Sosiaalihuollosta vastaavan toimielimen on pidettävä rekisteriä lastensuojeluilmoituksista ja niiden sisällöstä.

Lastensuojeluasian vireille tulo ja asiakkuuden alkaminen (26 §)

Lastensuojeluasia tulee vireille hakemuksesta tai kun sosiaalityöntekijä tai muu lastensuojelun työntekijä on vastaanottanut lastensuojeluilmoituksen tai saanut muutoin tietää mahdollisesta lastensuojelun tarpeesta olevasta lapsesta.

Lastensuojeluasian vireilletulon jälkeen sosiaalityöntekijän tai muun lastensuojelun työntekijän on välittömästi arvioitava lapsen mahdollinen kiireellinen lastensuojelun tarve. Lisäksi sosiaalityöntekijän on viimeistään seitsemäntenä arkipäivänä ilmoituksen tai vastaavan yhteydenoton vastaanottamisesta ratkaistava, onko sen johdosta ryhdyttävä lastensuojelutarpeen selvityksen tekemiseen, vai onko ilmoitus selvästi luonteeltaan sellainen, ettei se johda toimenpiteisiin.

Lastensuojelutarpeen selvitys (27 §)

Lapsen asioista vastaavan sosiaalityöntekijän on tehtävä selvitys lapsen tilanteesta. Selvityksessä arvioidaan lapsen kasvuolosuhteita, huoltajien tai muiden lapsen hoidosta ja kasvatuksesta tällöin vastaavien henkilöiden mahdollisuuksia huolehtia lapsen hoidosta ja kasvatuksesta sekä lastensuojelutoimenpiteiden tarvetta. Selvitys tehdään kyseessä olevan tapauksen olosuhteiden edellyttämässä laajuudessa.

Selvityksestä tehdään yhteenveto, jonka perusteella lastensuojeluasiakkuus päättyy tai asiakkuus jatkuu. Selvitys tulee tehdä kolmen kuukauden kuluessa siitä kun lastensuojelun asia tulee vireille.

Asiakassuunnitelma (30§)

Lastensuojelun asiakkaana olevalle lapselle on tehtävä asiakassuunnitelma, jollei asiakkuus päätty lastensuojelutarpeen selvityksen jälkeen tai kysymyksessä ole tilapäinen neuvonta ja ohjaus.

Asiakassuunnitelma on laadittava ja tarkistettava, ellei siihen ole ilmeistä estettä. Asiakassuunnitelmaan kirjataan ne olosuhteet ja asiat, joihin pyritään vaikuttamaan, lapsen ja hänen

perheensä tuen tarve, palvelut ja muut tukitoimet, joilla tuen tarpeeseen pyritään vastaamaan, sekä arvioitu aika, jonka kuluessa tavoitteet pyritään toteuttamaan.

Asiakassuunnitelma on tarkistettava tarvittaessa, kuitenkin vähintään kerran vuodessa.

Kodin ulkopuolelle sijoitetut lapset ja nuoret

Kun puhutaan **sijoitetuista lapsista**, tarkoitetaan kodin ulkopuolelle joko avohuollon tukitoimena, kiireellisenä sijoituksena, huostaanotettuna tai jälkihuoltona sijoitettuja lapsia ja nuoria.

Avohuollon tukitoimen sijoitus (Lsi 37§)

Lapselle voidaan järjestää asiakassuunnitelmassa tarkoitetulla tavalla avohuollon tukitoimena tuen tarvetta arvioivaa tai kuntouttavaa perhehoitoa taikka laitoshuoltoa yhdessä hänen vanhempansa, huoltajansa tai muun hänen hoidostaan ja kasvatuksesta vastaavan henkilön kanssa. Lapsi voidaan sijoittaa avohuollon tukitoimena lyhytaikaisesti myös yksin. Sijoitukseen vaaditaan lapsen huoltajan ja 12 vuotta täyttäneen lapsen suostumus.

Kiireellinen sijoitus (38§)

Lapsi on **kiireellisesti sijoitettava**, mikäli hän on välittömässä vaarassa tai muutoin kiireellisen sijoituksen ja sijaishuollon tarpeessa. Kiireellistä sijoitusta koskeva päätös on aina perusteltava ja perusteluissa tulee ilmetä välitön vaaratilanne sekä kiireelliseen sijoitukseen vaikuttaneet välttämättömät syyt. Kiireellisestä sijoituksesta päättää sosiaalityöntekijä.

Huostaanotto (40§ - 48§)

Huostaanottoon ja sijaishuoltoon turvaudutaan, mikäli kodin olosuhteet tai lapsen oma käyttäytyminen uhkaavat vaarantaa vakavasti lapsen terveyttä tai kehitystä. Huostaanottoa on valmisteltava ja huostaanottoon on ryhdyttävä niissä tilanteissa, joissa avohuollon tukitoimet eivät ole olleet mahdollisia tai ne eivät ole olleet sopivia tai ne ovat osoittautuneet riittämättömiksi. Ennen huostaan ottamista tulee myös arvioida, että sijaishuolto on lapsen edun mukaista.

Tahdonvastaisessa huostaanotossa lapsen huoltaja tai 12 vuotta täyttänyt lapsi vastustaa huostaanottoa tai siihen liittyvää sijaishuoltoon sijoittamista taikka jos kuuleminen on jätetty suorittamatta muusta kuin 42 §:n 3 momentissa mainitusta syystä. Näissä tilanteissa hallinto-oikeus tekee ratkaisun huostaanotosta viranhaltijan hakemuksesta, lapsen asioista vastaavan sosiaalityöntekijän valmisteltua asian.

Lapsen ja nuoren oikeus jälkihuoltoon (75§)

Sosiaalihuollosta vastaavan toimielimen on järjestettävä lapselle tai nuorelle jälkihuolto sijaishuollon päättymisen jälkeen. Jälkihuolto on järjestettävä myös avohuollon tukitoimena tapahtuneen sijoituksen päättymisen jälkeen, jos sijoitus on kestänyt yhtäjaksoisesti vähintään puoli vuotta ja kohdistunut lapseen yksin.

Jälkihuoltoa voidaan järjestää myös muulle kuin LsL 75§:n 1 momentissa tarkoitetulle lastensuojelun asiakkaana olleelle nuorelle.

Kunnan velvollisuus jälkihuollon järjestämiseen päättyy viiden vuoden kuluttua siitä, kun lapsi on ollut kodin ulkopuolisen sijoituksen päättymisen jälkeen viimeksi lastensuojelun asiakkaana. Velvollisuus jälkihuollon järjestämiseen päättyy viimeistään, kun nuori täyttää 21 vuotta.

Sijoitusmuodot, tilastoinnissa käytetyt määritelmät

Perhehoidolla tarkoitetaan lapsen tai nuoren hoidon, kasvatuksen ja muun ympärivuorokautisen huolenpidon järjestämistä hänen kotinsa ulkopuolella yksityiskodissa eli sijaisperheessä. Perhehoito järjestetään kirjallisen sopimuksen perusteella sosiaalilautakunnan tehtävään hyväksymässä sopivassa perheessä. Perhehoitoon luetaan kuuluvaksi myös ne lapset jotka on sijoitettu sukulais- tai läheisperheeseen.

Lapsi tai nuori voidaan sijoittaa **ammattilliseen perhekotihoitoon**. Ammatilliset perhekodit ovat perhehoidon ja laitoksen väliin sijoittuva sijaishuoltomuoto. Ammatilliset perhekodit toimivat aluehallintoviranomaisten valvonnassa joko perhekotiluvalla tai laitosluvalla.

Laitoshuolto merkitsee lapsen hoidon ja kasvatuksen järjestämistä lastenkodissa, nuorisokodissa, koulukodissa tai muussa näihin rinnastettavassa lastensuojelulaitoksessa. Lisäksi lastensuojelulaitoksina pidetään muita näihin rinnastettavia yksiköitä, kuten esimerkiksi vastaanottokoteja ja perhekuntoutusyksiköitä.

Muuhun huoltoon sisältyy sijoitus omaan kotiin (vanhempien /vanhemmat kanssa), itsenäisesti tuettu asuminen ja muu, mikä ei sisälly perhehoitoon tai laitoshuoltoon.

Lähde: Lastensuojelulaki (LsL) 417/2007

Väkilukutiedot ovat ajankohdalta 31.12.2010

Liitetaulukko 1. Kodin ulkopuolelle sijoitetut lapset ja nuoret vuosina 2008–2010 kunnittain ja maakunnittain.

Liitetaulukko 2. Avohuollon piirissä olleet lapset ja nuoret vuosina 2008–2010 kunnittain ja maakunnittain.

Taulukossa käytetyt symbolit:

(-) Ei tapauksia

(..) Tietoa ei ole saatu, se on liian epävarma esitettäväksi tai se on salassapitosäännön alainen.

Liitetaulukko 1. Kodin ulkopuolelle sijoitetut lapset ja nuoret viimeisimmän sijoitustiedon mukaan 2008-2010

Bilagetabell 1. Barn och unga som placerats utom hemmet 2008-2010 efter kommun och landskap.

Appendix table 1. Children and young people placed outside the home, by municipality and region, 2008-2010.

	2008	2009	2010		Perhehoito Familjevård Foster care	Ammatillinen perhekotihoido Vård i professionellt familjehem Professional family home	Laitoshuolto Institutionsvård Residential care	Muu sijoitus Annan vård Other care	Sijoitetut 0-17v. 0-17- åringar som placerats utom hemmet Children aged 0- 17 placed outside the	0-17v. osuus vastaavasta väestöstä 17- åringar av motsvarande åldersgrupp (%) Children aged 0-17 placed outside the	2008 2009 2010			0-17v. osuus vastaavasta väestöstä 17-åringar av motsvarande åldersgrupp (%) Children aged 0-17 placed outside the
	Yhteensä - Totalt - Total										Huostassa viimeisen sijoitustiedon mukaan ml. kiireelliset sijoitukset Omhändertagna barn (Inkl. brådskande placeringar) enligt det sista placeringsbeslutet. In care according to latest information on placement			
Koko maa - Hela landet - Whole Country	16 886	16 830	17 064		5 675	2 927	6 492	1 970	14 199	1,2	10 797	11 092	11 450	1,0
Kaupunkimaiset kunnat - Urbana kommuner - Urban municipalities	12 884	12 653	12 828		4 216	1 979	5 366	1 267	10 816	1,5	8 216	8 398	8 736	1,2
Taajaan asutut kunnat - Tätortskommuner - Semi- urban municipalities	2 182	2 294	2 348		754	521	677	396	1 887	1,0	1 392	1 449	1 484	0,8
Maaseutumaiset kunnat - Landsbygdskommuner - Rural municipalities	1 820	1 883	1 888		705	427	449	307	1 496	0,6	1 189	1 245	1 230	0,5
Uusimaa - Nyland	5 136	5 032	5 011	1 489	705	2 406	411	4 312	1,5	3 485	3 554	3 674	1,2	
Kaupunkimaiset kunnat - Urbana kommuner - Urban municipalities														
Espoo - Esbo	709	712	705	184	93	362	66	605	1,0	572	574	558	1,0	
Hanko - Hangö	39	41	41	16	10	14	..	36	2,1	28	25	26	1,5	
Helsinki - Helsingfors	2 607	2 485	2 448	837	100	1 382	129	2 117	2,2	1 611	1 694	1 783	1,8	
Hyvinkää - Hyvinge	176	158	165	66	31	56	12	147	1,5	120	114	122	1,3	
Järvenpää - Träskända	150	147	123	41	19	42	21	104	1,2	87	87	83	1,0	
Kauniainen - Grankulla	..	5	5	-	5	0,2	..	5	5	0,2	
Kerava - Kervo	108	117	109	15	8	64	22	83	1,1	50	58	60	0,8	
Kirkkonummi - Kykslätt	119	112	106	32	49	16	9	80	0,8	92	90	74	0,7	
Lohja - Lojo	131	128	141	35	20	79	7	117	1,3	100	94	96	1,1	
Nurmijärvi	91	93	84	22	18	40	..	70	0,6	51	53	54	0,5	
Tuusula - Tusby	92	90	111	19	32	53	7	99	1,0	56	59	80	0,8	
Vantaa - Vanda	665	709	746	177	261	217	91	667	1,5	556	561	592	1,3	
Taajaan asutut kunnat - Tätortskommuner - Semi-urban municipalities														
Karkkila - Högfors	17	13	19	12	-	18	0,9	10	7	8	0,4	
Mäntsälä	50	49	46	6	7	25	8	38	0,7	25	24	27	0,5	
Raasepori - Raseborg	54	49	42	11	8	14	9	32	0,6	36	33	30	0,5	
Vihti - Vichtis	73	72	74	17	31	13	13	60	0,8	53	50	49	0,7	
Maaseutumaiset kunnat - Landsbygdskommuner - Rural municipalities														
Inkoo - Ingå	8	8	5	..	-	
Karjalohja - Karislojo	-	-	
Nummi-Pusula	16	17	13	..	7	11	0,8	10	6	9	0,7	
Pornainen - Borgnäs	11	14	14	-	-	7	7	12	0,7	10	8	9	0,6	
Siuntio - Sjundea	13	10	12	..	6	9	0,6	8	7	7	0,4	
Itä-Uusimaa - Östra Nyland	254	253	222	51	72	79	20	188	0,9	191	177	158	0,7	
Kaupunkimaiset kunnat - Urbana kommuner - Urban municipalities														
Porvoo - Borgå	142	137	131	26	47	49	9	110	1,0	113	88	89	0,8	
Taajaan asutut kunnat - Tätortskommuner - Semi-urban municipalities														
Loviisa - Lovisa	32	35	29	5	8	14	..	25	0,9	21	28	21	0,7	
Sipoo - Sibbo	39	38	32	9	8	9	6	26	0,6	25	25	24	0,5	
Maaseutumaiset kunnat - Landsbygdskommuner - Rural municipalities														
Askola	9	11	12	..	6	10	0,8	9	9	10	0,8	
Lapinjärvi - Lappräsk	8	11	-	..	-	8	10	
Myrskylä - Mörsköm	13	12	5	6	8	..	1,0	
Pukkila	11	9	9	6	-	9	1,9	9	9	8	1,7	

	2008	2009	2010		Perhehoito Familjevård Foster care	Ammatillinen perhehoito Vård i professionellt familjehem Professional family home	Laitoshuolto Institutionsvård Residential care	Muu sijoitus Annans vård Other care	Sijoitetut 0-17v. 0-17- åringar som placerats utom hemmet Children aged 0- 17 placed outside the	0-17v. osuus vastaavasta väestöstä 17- åringar av motsvarande åldersgrupp (%) Children aged 0-17 placed outside the	2008	2009	2010	0-17v. osuus vastaavasta väestöstä 17-åringar av motsvarande åldersgrupp (%) Children aged 0-17 placed outside the
	Yhteensä - Totalt - Total										2008	2009	2010	
Varsinais-Suomi - Egentliga Finland	1 336	1 235	1 336	351	160	681	144	1 132	1,3		818	904	940	1,0
Kaupunkimaiset kunnat - Urbana kommuner - Urban municipalities														
Kaarina - S:t Karins	59	54	73	29	..	27	13	65	0,9		39	41	44	0,6
Salo	140	143	157	48	27	68	14	137	1,2		112	110	115	1,0
Raisio Reso	73	71	77	19	23	17	18	63	1,2		53	51	58	1,1
Turku - Åbo	711	542	603	140	29	425	9	521	1,9		375	416	440	1,6
Taajaan asutut kunnat - Tätortskommuner - Semi-urban municipalities														
Loimaa	44	65	66	17	5	31	13	55	1,8		27	36	43	1,4
Länsi-Turunmaa - Väståboland	14	19	18	..	-	9	5	12	0,4		8	11	12	0,4
Laitila	16	17	17	9	..	5	..	13	0,8		13	15	13	0,8
Masku	10	11	17	10	..	15	0,6		7	7	12	0,5
Naantali - Nådendal	44	62	65	14	17	23	11	54	1,3		24	38	48	1,2
Lieto - Lundo	42	46	35	..	10	11	10	30	0,7		33	32	26	0,6
Mynämäki	14	11	13	..	-	5	..	10	0,6		8	8	7	0,4
Paimio - Pemar	23	25	24	12	..	7	..	21	0,9		19	20	18	0,8
Uusikaupunki - Nystad	49	63	63	14	18	11	20	44	1,6		32	34	31	1,1
Maaseutumaiset kunnat - Landsbygdskommuner - Rural municipalities														
Aura	-	-
Kemiönsaari - Kimitoön	12	14	12	10	-	10	0,8		12	14	12	1,0
Koski Tl	-	-	0,9
Kustavi - Gustavs	-	..	-	-	-	-	-	-	-		-	..	-	-
Marttila	..	5	6	-	5	1,3	
Nousiainen - Nousis	10	9	9	..	-	7	0,6		7	7	6	0,5
Pöytyä	5	7	11	5	-	10	0,5		5	6	6	0,3
Oripää	..	-	-	-	-	-	-	-	-		-	-	-	-
Rusko	19	19	20	..	5	..	9	17	1,1		11	19	17	1,1
Pyhäranta	-	-	..	-	-		-	-	-	-
Sauvo - Sagu	7	-	-	6	..	7	1,1	
Somero	20	25	20	5	..	8	..	16	0,9		13	14	12	0,7
Taivassalo - Tövsala	5	5	1,9	
Tarvasjoki	-		-
Vehmaa	9	8	8	5	..	-	..	8	1,7		7	8	5	1,1
Satakunta - Satakunta	657	644	690	303	66	265	56	586	1,4		468	475	487	1,1
Kaupunkimaiset kunnat - Urbana kommuner - Urban municipalities														
Harjavalta	18	20	21	17	20	1,5		18	19	16	1,2
Rauma - Raumo	113	120	109	36	12	57	..	94	1,3		71	81	82	1,1
Pori - Björneborg	305	287	332	167	39	126	-	291	1,9		223	216	235	1,5
Taajaan asutut kunnat - Tätortskommuner - Semi-urban municipalities														
Eura	41	38	48	18	-	19	11	37	1,4		27	29	33	1,3
Huittinen	22	21	20	6	-	6	8	12	0,6		16	13	12	0,6
Kankaanpää	27	24	25	11	5	5	..	23	1,0		23	23	21	0,9
Kokemäki - Kumo	24	33	29	8	..	9	10	23	1,6		21	24	18	1,3
Nakkila	12	12	13	6	..	-	5	11	0,9		11	11	10	0,8
Ulvila - Ulvsby	52	39	31	12	..	12	6	24	0,8		24	23	22	0,7
Maaseutumaiset kunnat - Landsbygdskommuner - Rural municipalities														
Eurajoki - Euraäminne	..	5	6	..	-	5	-	0,3
Honkajoki	-	-	-	-	-	-	-	-	-		-	-	-	-
Jämijärvi	..	7	7	7	1,7		1,0

	2008	2009	2010	Perhehoito	Ammatillinen	Laitoshuolto	Muu sijoitus	Sijoitetut	0-17v. osuus	2008	2009	2010	0-17v. osuus	
	Yhteensä - Totalt - Total			Familjevård Foster care	perhehoito professionellt familjehem Professional family home	Institutionsvård Residential care	Annan vård Other care	0-17v. 0-17- åringar som placerats utom hemmet Children aged 0- 17 placed outside the	väestöstä 17- åringar av motsvarande åldersgrupp (%) Children aged 0-17 placed outside the	Huostassa viimeisen sijoitustiedon mukaan ml. kiireelliset sijoitukset Omhändertagna barn (Inkl. brådskande placeringar) enligt det sista placeringsbeslutet. In care according to latest information on placement				väestöstä 17-åringar av motsvarande åldersgrupp (%) Children aged 0-17 placed outside the
Karvia	-	-	-	-	-	
Kiikoinen	-	-	-	-	-	-	-	-	-	
Köyliö - Kjulo	12	15	12	7	-	5	-	10	1,9	11	12	12	2,2	
Lavia	6	-	-	..	-	
Luvia	5	..	7	-	-	7	-	7	1,0	5	..	6	0,9	
Merikarvia - Sastmola	10	6	10	1,8	
Pomarkku - Pårmark	8	..	-	5	..	7	1,5	
Siikainen	-	-	-	-	-	..	-	-	
Säkylä	..	5	-	-	-	
Kanta-Häme - Egentliga Tavastland	497	548	557	234	91	180	52	474	1,3	336	379	384	1,1	
Kaupunkimaiset kunnat - Urbana kommuner - Urban municipalities														
Forssa	75	82	82	43	11	28	-	73	2,4	52	61	63	2,1	
Hämeenlinna - Tavastehus	184	230	225	95	26	92	12	191	1,5	137	157	156	1,2	
Riihimäki	99	97	112	38	28	24	22	91	1,5	50	61	59	1,0	
Taajaan asutut kunnat - Tätortskommuner - Semi-urban municipalities														
Hattula	18	22	14	..	-	6	6	10	0,5	13	9	5	0,2	
Janakkala	56	53	56	25	6	18	7	51	1,3	38	40	43	1,1	
Maaseutumaiset kunnat - Landsbygdskommuner - Rural municipalities														
Hausjärvi	19	19	23	11	12	-	-	21	1,0	17	16	21	1,0	
Humppila	-	..	-	-	
Jokioinen - Jockis	11	8	14	..	5	10	0,8	5	..	9	0,7	
Loppi	24	23	17	7	..	7	..	15	0,8	14	18	16	0,8	
Tammela	8	8	8	8	-	-	-	7	0,5	7	8	8	0,6	
Ypäjä	-	-	
Pirkanmaa - Birkaland	1 444	1 491	1 508	563	122	557	266	1 163	1,2	947	960	1 044	1,1	
Kaupunkimaiset kunnat - Urbana kommuner - Urban municipalities														
Akaa	50	55	55	20	..	20	13	38	1,1	30	31	34	1,0	
Kangasala	74	71	65	20	..	19	24	46	0,7	41	35	34	0,5	
Lempäälä	44	39	46	21	-	20	5	43	0,8	30	33	38	0,7	
Nokia	109	100	95	43	29	8	15	70	0,9	78	60	62	0,8	
Pirkkala - Birkala	30	32	28	10	11	18	0,4	14	15	16	0,4	
Ylöjärvi	63	86	93	24	12	54	..	84	1,1	49	67	74	0,9	
Tampere - Tammerfors	729	764	777	285	37	333	122	600	1,7	465	488	551	1,6	
Valkeakoski	59	59	59	18	..	23	16	46	1,1	40	34	37	0,9	
Taajaan asutut kunnat - Tätortskommuner - Semi-urban municipalities														
Hämeenkyrö - Tavastkyro	19	24	23	15	..	5	-	22	1,0	16	17	21	0,9	
Ikaalinen - Ikalis	20	19	18	5	7	11	0,8	9	9	7	0,5	
Mänttä-Vilppula	41	35	43	12	9	11	11	30	1,6	28	24	26	1,4	
Orivesi	48	45	45	22	11	6	6	36	1,9	41	36	36	1,9	
Parkano	16	13	12	7	10	0,8	10	12	10	0,8	
Sastamala	42	49	56	22	..	20	12	41	0,8	24	30	32	0,7	
Maaseutumaiset kunnat - Landsbygdskommuner - Rural municipalities														
Juupajoki	-	..	-	-	-	
Kihniö	..	5	-	..	-	5	..	1,1	
Kuhmalahti	-	-	-	-	-	-	-	-	..	-	-	
Kylmäkoski	11	9	9	..	-	6	1,1	10	8	6	1,1	
Punkalaidun	5	5	7	5	0,9	
Pälkäne	8	12	15	..	-	10	..	12	0,9	6	8	11	0,8	

	2008	2009	2010		2008	2009	2010		2008	2009	2010		
	Yhteensä - Totalt - Total		Perhehoito Familjevård Foster care	Ammatillinen perhehoito Vård i professionellt familjehem Professional family home	Laitoshuolto Institutionsvård Residential care	Muu sijoitus Annan vård Other care	Sijoitetut 0-17v. 0-17- åringar som placerats utom hemmet Children aged 0- 17 placed outside the	0-17v. osuus vastaavasta väestöstä 17- åringar av motsvarande åldersgrupp (%) Children aged 0-17 placed outside the	Huostassa viimeisen sijoitustiedon mukaan ml. kiireelliset sijoitukset Omhändertagna barn (Inkl. brådskande placeringar) enligt det sista placeringsbeslutet. In care according to latest information on placement	0-17v. osuus vastaavasta väestöstä 17-åringar av motsvarande åldersgrupp (%) Children aged 0-17 placed outside the			
Ruovesi	11	8	6	6	5	..	0,5		
Urjala	23	19	18	7	..	6	..	17	13	12	1,3		
Vesilähti	20	19	17	9	-	6	..	19	18	16	1,3		
Virrat - Virdois	14	19	15	8	-	..	6	8	9	9	0,7		
Päijät-Häme - Päijänne Tavastland	739	738	737	202	168	301	66	623	1,6	482	497	495	1,3
Kaupunkimaiset kunnat - Urbana kommuner - Urban municipalities													
Heinola	85	91	111	33	40	31	7	104	3,0	55	66	83	2,4
Hollola	65	58	57	16	16	19	6	47	0,9	40	38	40	0,8
Lahti - Lahtis	371	378	374	85	55	190	44	309	1,7	241	245	231	1,3
Taajaan asutut kunnat - Tätortskommuner - Semi-urban municipalities													
Asikkala	23	25	26	13	..	9	..	21	1,3	18	18	19	1,2
Nastola	63	62	56	14	22	15	5	45	1,3	43	37	33	1,0
Orimattila	73	67	58	17	21	18	..	52	1,6	48	54	50	1,5
Maaseutumaiset kunnat - Landsbygdskommuner - Rural municipalities													
Artjärvi - Artsjö	8	8	8	..	-	..	-	7	2,9	..	5	5	2,1
Hartola	14	12	11	8	..	-	..	10	2,0	8	9	7	1,4
Hämeenkoski	-
Kärkölä	16	18	20	6	..	11	-	17	1,7	8	11	14	1,4
Padasjoki	-	-	..	-	-	-
Sysmä	15	13	10	5	-	8	1,2	12	10	9	1,4
Kymenlaakso - Kymmenedalen	571	583	581	213	116	212	40	491	1,5	367	387	406	1,2
Kaupunkimaiset kunnat - Urbana kommuner - Urban municipalities													
Hamina - Fredrikshamn	46	34	38	10	9	16	..	32	0,8	25	21	28	0,7
Kouvola	295	320	310	90	65	135	20	253	1,6	184	205	223	1,4
Kotka	195	201	202	108	27	55	12	183	1,8	133	140	132	1,3
Maaseutumaiset kunnat - Landsbygdskommuner - Rural municipalities													
Iitti	14	11	13	..	7	5	-	11	0,9	11	11	11	0,9
Miehikkälä	-	-
Pyhtää - Pyttis	11	6	6	-	-	5	0,5	6	5	5	0,5
Virolahti	8	9	10	-	5	5	0,8	6	..	5	0,8
Etelä-Karjala - Södra Karelen	470	459	485	113	75	190	107	384	1,6	270	271	280	1,2
Kaupunkimaiset kunnat - Urbana kommuner - Urban municipalities													
Imatra	125	126	142	33	21	59	29	115	2,4	91	85	100	2,1
Lappeenranta - Vilmanstrand	291	283	286	62	36	118	70	224	1,7	141	150	147	1,1
Maaseutumaiset kunnat - Landsbygdskommuner - Rural municipalities													
Lemi	-	..	-	-	-	-	-	-
Luumäki	7	5	5	-
Parikkala	12	13	15	..	5	6	..	12	1,5	9	10	6	0,7
Rautjärvi	7	7	9	5	-	8	1,4	5	5	6	1,0
Ruokolahti	9	9	10	9	0,9	9	9	9	0,9
Savitaipale	9	6	6	-	..	5	0,8	5	5	5	0,8
Suomenniemi	-	-	-	-	-	-
Taipalsaari	5	5	9	8	0,7	6	0,5
Etelä-Savo - Södra Savolax	444	465	492	171	76	128	117	368	1,4	256	268	260	1,0
Kaupunkimaiset kunnat - Urbana kommuner - Urban municipalities													
Mikkeli - S:t Michel	157	162	173	56	14	51	52	114	1,2	80	78	70	0,8
Savonlinna - Nyslott	89	77	77	31	23	18	5	71	1,5	54	52	50	1,1

	2008	2009	2010		Perhehoito Familjevård Foster care	Ammatillinen perhekotihoito Vård i professionellt familjehem Professional family home	Laitoshuolto Institutionsvård Residential care	Muu sijoitus Annan vård Other care	Sijoitetut 0-17v. 0-17- åringar som placerats utom hemmet Children aged 0- 17 placed outside the	0-17v. osuus vastaavasta väestöstä 17- åringar av motsvarande åldersgrupp (%) Children aged 0-17 placed outside the	2008	2009	2010	
	Yhteensä - Totalt - Total										Huostassa viimeisen sijoitustiedon mukaan ml. kiireelliset sijoitukset Omhändertagna sista placeringsbeslutet. In care according to latest information on placement			0-17v. osuus vastaavasta väestöstä 17-åringar av motsvarande åldersgrupp (%) Children aged 0-17 placed outside the
Taajaan asutut kunnat - Tätortskommuner - Semi-urban municipalities														
Mäntyharju	22	24	30	12	5	..	9	23	2,2		14	11	14	1,3
Pieksämäki	54	66	70	17	15	20	18	56	1,7		29	37	37	1,1
Maaseutumaiset kunnat - Landsbygdskommuner - Rural municipalities														
Enonkoski	-	-	-
Heinävesi	-	-	-	-	-	-
Hirvensalmi	6	7	6	-	5	5	1,2
Joroinen - Jorois	19	18	24	8	5	..	9	17	1,6		9	9	14	1,3
Juva	7	16	22	12	..	6	..	21	1,8		..	14	17	1,4
Kangasniemi	20	29	24	5	5	6	8	17	1,8		17	21	16	1,7
Kerimäki	9	11	11	8	..	-	-	8	0,7		9	7	7	0,6
Pertunmaa	6	-	-	6	-	6	1,9	
Punkaharju	12	10	12	8	..	-	..	9	1,5		8	8	9	1,5
Puumala	8	7	5	-	-	-	5	-	-		-	-
Rantasalmi	12	12	11	..	-	7	..	6	0,9		9	9	9	1,4
Ristiina	21	19	18	8	..	5	..	14	1,5		12	10	9	0,9
Sulkava	-	..	-	-
Pohjois-Savo - Norra Savolax	907	919	922	362	162	306	92	792	1,7		620	618	615	1,3
Kaupunkimaiset kunnat - Urbana kommuner - Urban municipalities														
Iisalmi - Idensalmi	70	75	63	33	11	16	..	60	1,4		48	50	47	1,1
Kuopio	388	420	438	170	73	174	21	393	2,2		282	269	306	1,7
Varkaus	83	94	94	34	13	38	9	79	1,9		58	68	64	1,6
Taajaan asutut kunnat - Tätortskommuner - Semi-urban municipalities														
Sillinjärvi	99	99	96	29	34	23	10	79	1,5		68	61	62	1,2
Suonenjoki	26	28	33	14	..	12	..	29	2,1		19	22	18	1,3
Maaseutumaiset kunnat - Landsbygdskommuner - Rural municipalities														
Juankoski	8	8	9	5	7	0,8		8	8	7	0,8
Kaavi	21	21	21	13	-	6	..	19	3,1		19	17	16	2,6
Karttula	-	-	-	-
Keitele	14	11	12	-	9
Kiuruvesi	23	18	18	6	..	-	9	14	0,8		17	12	9	0,5
Lapinlahti	34	25	23	12	6	16	1,0		18	22	14	0,9
Leppävirta	31	25	23	6	..	14	..	20	1,0		14	19	17	0,9
Maaninka	11	11	1,4		8	1,0
Nilsjä	16	14	13	6	7	0,6		11	12	6	0,5
Pielavesi	22	15	10	-	..	-	9	5	0,5		9	5	..	0,4
Rautalampi	7	8	5	..	-	..	-	5	0,8		7	8	5	0,8
Rautavaara	6	8	11	5	-	6	-	11	4,4		6	8	7	2,8
Sonkajärvi	13	9	7	5	-	7	0,8		9	8	7	0,8
Tervo	6	-	6	2,5		-	-
Tuusniemi	9	6	5	..	-	-		6
Varpaisjärvi	10	9	6	..	-		5	6
Vesanto	-	..	-
Vieremä	15	14	13	6	9	1,2		5	7	7	0,9

	2008	2009	2010							2008	2009	2010	
	Yhteensä - Totalt - Total			Perhehoito Familjevård Foster care	Ammatillinen perhehoito Vård i professionellt familjehem Professional family home	Laitoshuolto Institutionsvård Residential care	Muu sijoitus Annan vård Other care	Sijoitetut 0-17v. 0-17- åringar som placerats utom hemmet Children aged 0- 17 placed outside the	0-17v. osuus vastaavasta väestöstä 17- åringar av motsvarande åldersgrupp (%) Children aged 0-17 placed outside the	Huostassa viimeisen sijoitustiedon mukaan ml. kiireelliset sijoitukset Omhändertagna sista placeringar enligt det sista placeringsbeslutet. In care according to latest information on placement	0-17v. osuus vastaavasta väestöstä 17-åringar av motsvarande åldersgrupp (%) Children aged 0-17 placed outside the		
Pohjois-Karjala - Norra Karelen	614	655	680	265	122	146	147	523	1,7	367	381	417	1,4
Kaupunkimaiset kunnat - Urbana kommuner - Urban municipalities													
Joensuu	332	354	371	117	80	69	105	277	2,1	184	189	211	1,6
Taajaan asutut kunnat - Tätortskommuner - Semi-urban municipalities													
Kontiolahti	30	25	26	8	..	8	8	21	0,6	21	18	17	0,5
Liekka	44	46	60	24	10	24	..	52	2,8	28	29	32	1,7
Nurmes	27	23	26	16	..	8	..	22	1,6	27	22	24	1,7
Outokumpu	49	52	44	25	..	9	6	33	2,7	27	26	28	2,3
Maaseutumaiset kunnat - Landsbygdskommuner - Rural municipalities													
Ilomantsi - Ilomants	24	28	24	15	5	18	2,2	20	21	19	2,3
Juuka	14	16	15	..	5	..	5	9	1,0	7	11	10	1,1
Kesälahti	-	-	..	-	-
Kitee	10	9	15	8	14	0,9	8	8	12	0,8
Liperi	44	57	51	30	..	8	9	41	1,4	18	25	31	1,1
Polvijärvi	12	13	16	11	-	13	1,5	10	11	13	1,5
Rääkkylä	..	6	5	-
Tohmajärvi	14	12	14	..	6	6	..	13	1,4	9	9	11	1,2
Valtimo	10	11	12	5	-	6	1,6	6	6	5	1,4
Keski-Suomi - Mellersta Finland	923	928	912	372	145	328	67	777	1,4	543	569	581	1,1
Kaupunkimaiset kunnat - Urbana kommuner - Urban municipalities													
Jyväskylä	540	523	512	205	62	234	11	453	1,8	305	325	311	1,2
Taajaan asutut kunnat - Tätortskommuner - Semi-urban municipalities													
Jämsä	68	90	86	35	19	18	14	67	1,6	43	57	59	1,4
Keuruu	22	21	16	11	-	5	-	14	0,7	15	16	13	0,7
Laukaa	26	26	33	21	..	6	..	26	0,6	17	16	18	0,4
Muurame	31	29	28	9	8	7	..	21	0,8	17	14	17	0,7
Äänekoski	74	75	82	32	9	26	15	71	1,7	37	41	53	1,2
Maaseutumaiset kunnat - Landsbygdskommuner - Rural municipalities													
Hankasalmi	11	19	19	6	..	6	5	14	1,3	..	8	10	1,0
Joutsa	11	8	12	-	..	5	..	10	1,3	10	6	9	1,1
Kannonkoski	7	-	-	-
Karstula	19	21	16	..	10	11	1,3	12	10	11	1,3
Kinnula	-	-
Kivijärvi	6	7	6	..	-	..	-	6	2,1	6	6	6	2,1
Konnevesi	11	10	7	7	5	..	0,8
Kuhmoinen	-	-
Kyyjärvi	-
Luhanka	-	-
Multia	5
Saarijärvi	27	38	26	14	9	22	1,1	24	26	24	1,2
Petäjävesi	6	-	..	-	0,4
Pihtipudas	16	15	15	7	..	-	5	12	1,3	13	11	12	1,3
Toivakka	6	-	-	6	1,2	5	1,0
Uurainen	-	..	-	-
Viitasaari	27	22	23	11	..	8	..	17	1,4	14	11	10	0,8

	2008	2009	2010		Perhehoito Familjevård Foster care	Ammatillinen perhehoito Vård i professionellt familjehem Professional family home	Laitoshuolto Institutionsvård Residential care	Muu sijoitus Annan vård Other care	Sijoitetut 0–17v. 0–17- åringar som placerats utom hemmet Children aged 0- 17 placed outside the	0-17v. osuus vastaavasta väestöstä 17- åringar av motsvarande åldersgrupp (%) Children aged 0-17 placed outside the	2008	2009	2010	0-17v. osuus vastaavasta väestöstä 17-åringar av motsvarande åldersgrupp (%) Children aged 0-17 placed outside the
	Yhteensä - Totalt - Total	Huostassa viimeisen sijoitustiedon mukaan ml. kiireelliset sijoitukset Omhändertagna barn (Inkl. brådskande placeringar) enligt det sista placeringsbeslutet. In care according to latest information on placement												
Etelä-Pohjanmaa - Södra Österbotten	407	432	477	128	67	185	97	360	0,9	215	232	278	0,7	
Kaupunkimaiset kunnat - Urbana kommuner - Urban municipalities														
Seinäjäki	138	145	154	41	17	59	37	118	0,9	60	63	87	0,7	
Taajaan asutut kunnat - Tätortskommuner - Semi-urban municipalities														
Ilmajoki	27	23	27	9	-	16	..	26	0,9	16	18	24	0,9	
Kauhava	41	46	52	10	..	32	8	38	1,0	15	13	19	0,5	
Kauhajoki	42	46	59	9	8	15	27	35	1,2	24	23	25	0,9	
Kurikka	26	28	31	9	6	16	-	26	0,9	22	24	27	0,9	
Lapua - Lappo	13	16	19	6	11	15	0,5	6	9	9	0,3	
Maaseutumaiset kunnat - Landsbygdskommuner - Rural municipalities														
Alajärvi	32	37	40	8	..	17	12	26	1,1	21	24	25	1,0	
Alavus	14	12	11	7	-	10	0,5	7	7	10	0,5	
Evijärvi	8	11	14	5	..	8	-	13	2,3	7	8	9	1,6	
Isojoki - Storå	..	-	..	-	-	..	-	-	-	-	-	
Jalasjärvi	12	17	16	5	5	13	0,8	10	14	11	0,7	
Karjajoki - Bötom	-	-	-	..	-	-	-	
Kuortane	-	-	-	
Lappajärvi	5	..	-	..	-	-	-	
Soini	-	..	-	
Teuva - Östermark	5	..	-	
Töysä	15	9	9	..	6	7	0,9	..	7	7	0,9	
Vimpeli	9	8	8	6	-	..	-	8	1,2	8	7	8	1,2	
Ähtäri - Etseri	17	18	16	..	5	12	1,0	9	9	8	0,6	
Pohjanmaa - Österbotten	279	228	248	96	27	98	27	206	0,5	160	164	176	0,5	
Kaupunkimaiset kunnat - Urbana kommuner - Urban municipalities														
Kaskinen - Kaskö	-	-	-	-	-	-	-	-	-	-	-	-	-	
Pietarsaari - Jakobstad	49	44	52	21	10	17	..	43	1,0	39	38	41	1,0	
Vaasa - Vasa	158	115	111	47	..	56	6	96	0,8	75	80	84	0,7	
Taajaan asutut kunnat - Tätortskommuner - Semi-urban municipalities														
Laihia - Laihela	5	..	6	..	-	5	0,3	0,2	
Mustasaari - Korsholm	11	11	12	..	5	7	0,2	
Maaseutumaiset kunnat - Landsbygdskommuner - Rural municipalities														
Isokyrö - Storkyrö	7	6	7	..	-	-	..	5	0,5	5	
Korsnäs	-	..	-	-	-	-	-	-	-	-	..	-	-	
Kristiinankaupunki - Kristinestad	7	7	9	6	..	-	..	6	0,5	5	..	5	0,4	
Kruunupyö - Kronoby	11	-	-	9	..	11	0,7	8	0,5	
Luoto - Larsmo	-	..	-	
Maalahti - Malax	-	..	-	-	
Pedersören kunta - Pedersöre	6	8	8	5	-	..	-	8	0,2	5	7	8	0,2	
Närpiö - Närpes	7	7	7	-	7	0,4	7	7	7	0,4	
Oravainen - Oravais	5	5	6	5	1,1	..	5	6	1,3	
Uusikaarlepyy - Nykarleby	
Vähäkyrö - Lillkyro	9	7	..	6	6	-	-	6	0,5	
Vöyri-Maksamaa - Vörå-Maxmo	-	-	-	-	-	-	
Keski-Pohjanmaa - Mellersta Österbotten	182	178	161	59	52	18	32	115	0,7	117	99	98	0,6	
Kaupunkimaiset kunnat - Urbana kommuner - Urban municipalities														
Kokkola - Karleby	155	146	124	44	40	15	25	89	0,8	98	85	82	0,8	

	2008	2009	2010		Perhehoito Familjevård Foster care	Ammatillinen perhekotihoito Vård i professionellt familjehem Professional family home	Laitoshuolto Institutionsvård Residential care	Muu sijoitus Annan vård Other care	Sijoitetut 0-17v. 0-17- åringar som placerats utom hemmet Children aged 0- 17 placed outside the	0-17v. osuus vastaavasta väestöstä 17- åringar av motsvarande åldersgrupp (%) Children aged 0-17 placed outside the	2008	2009	2010	
	Yhteensä - Totalt - Total										Huostassa viimeisen sijoitustiedon mukaan ml. kiireelliset sijoitukset Omhändertagna barn (Inkl. brådskande placeringar) enligt det sista placeringsbeslutet. In care according to latest information on placement			0-17v. osuus vastaavasta väestöstä 17-åringar av motsvarande åldersgrupp (%) Children aged 0-17 placed outside the
Taajaan asutut kunnat - Tätortskommuner - Semi-urban municipalities														
Kannus	8	8	10	-	..	5	0,4	5	..	5	0,4	
Maaseutumaiset kunnat - Landsbygdskommuner - Rural municipalities														
Halsua	..	-	-	-	-	-	-	-	-	..	-	-	-	
Kaustinen - Kaustby	6	9	8	6	0,6	5	5	
Lestijärvi	-	-	-	
Perho	5	7	9	7	0,8	5	
Toholampi	-	-	-	-	
Veteli - Vetil	..	5	5	-	5	0,7	-	
Pohjois-Pohjanmaa - Norra Österbotten	1 195	1 142	1 122	406	446	180	90	972	1,0	693	652	642	0,7	
Kaupunkimaiset kunnat - Urbana kommuner - Urban municipalities														
Haukipudas	42	41	39	6	14	..	15	34	0,6	21	22	21	0,4	
Kempele	43	48	37	9	24	31	0,6	19	26	24	0,5	
Kiiminki	23	21	21	..	8	9	-	12	0,3	13	15	12	0,3	
Oulu - Uleåborg	574	459	476	218	161	81	16	441	1,5	334	258	272	0,9	
Oulunsalo	17	20	17	-	12	-	5	9	0,3	7	
Raahe - Brahestad	91	85	70	20	25	17	8	53	1,0	42	42	34	0,6	
Taajaan asutut kunnat - Tätortskommuner - Semi-urban municipalities														
Haapajärvi	26	26	29	8	16	5	-	27	1,4	15	19	14	0,7	
Haapavesi	14	18	25	10	14	..	-	21	1,1	10	10	12	0,6	
Ii	25	24	12	8	-	11	0,4	6	13	11	0,4	
Kalajoki	21	19	22	7	15	-	-	21	0,7	17	14	17	0,6	
Kuusamo	48	55	51	17	24	..	6	42	1,2	34	36	35	1,0	
Muhos	18	21	27	8	10	..	6	23	0,9	10	13	15	0,6	
Nivala	19	21	34	7	11	14	..	32	1,0	10	13	8	0,3	
Oulainen	14	22	23	11	11	..	-	19	1,0	12	12	14	0,7	
Ylivieska	43	55	43	15	17	..	7	35	1,0	22	30	27	0,8	
Maaseutumaiset kunnat - Landsbygdskommuner - Rural municipalities														
Alavieska	..	5	11	-	..	8	-	11	1,5	-	0,6	
Hailuoto - Karlö	-	..	-	-	-	-	-	-	-	-	-	-	-	
Kärsämäki	8	8	8	-	6	6	0,9	5	5	..	0,6	
Liminka - Limingo	17	20	16	-	13	..	-	15	0,4	16	18	14	0,4	
Lumijoki	-	-	
Merijärvi	-	-	..	-	-	-	-	-	-	
Siikalatva	11	14	18	8	10	-	-	16	1,3	8	8	10	0,8	
Pudasjärvi	33	28	23	12	5	6	-	21	1,1	27	21	22	1,2	
Pyhäjoki	-	-	-	-	-	-	-	-	-	-	-	
Pyhäjärvi	24	22	27	12	9	..	5	18	1,6	13	12	10	0,9	
Pyhäntä	-	-	-	
Reisjärvi	5	..	5	-	-	
Sievi	8	19	10	7	..	-	-	9	0,5	8	12	9	0,5	
Siikajoki	10	8	9	8	-	..	-	9	0,6	8	8	9	0,6	
Taivalkoski	18	17	15	6	5	9	0,9	6	5	..	0,4	
Tyrnävä	9	23	27	..	15	..	8	25	1,1	7	12	19	0,8	
Utajärvi	11	14	8	-	7	1,1	10	12	7	1,1	
Vihanti	5	6	-	
Yli-Ii	7	9	7	-	

	2008	2009	2010		Perhehoito Familjevård Foster care	Ammatillinen perhehoito Vård i professionellt familjehem Professional family home	Laitoshuolto Institutionsvård Residential care	Muu sijoitus Annan vård Other care	Sijoitetut 0-17v. 0-17- åringar som placerats utom hemmet Children aged 0- 17 placed outside the	0-17v. osuus vastaavasta väestöstä 17- åringar av motsvarande åldersgrupp (%) Children aged 0-17 placed outside the	2008	2009	2010	0-17v. osuus vastaavasta väestöstä 17-åringar av motsvarande åldersgrupp (%) Children aged 0-17 placed outside the
	Yhteensä - Totalt - Total										Huostassa viimeisen sijoitustiedon mukaan ml. kiireelliset sijoitukset Omhändertagna barn (Inkl. brådskande placeringar) enligt det sista placeringsbeslutet. In care according to latest information on placement			
Kainuu - Kajanaland	233	247	269	76	67	87	39	220	1,4		125	128	144	0,9
Kaupunkimaiset kunnat - Urbana kommuner - Urban municipalities														
Kajaani - Kajana	117	132	154	44	33	52	25	122	1,6		66	72	75	1,0
Taajaan asutut kunnat - Tätortskommuner - Semi-urban municipalities														
Kuhmo	12	11	12	7	..	11	0,7		9	8	7	0,5
Maaseutumaiset kunnat - Landsbygdskommuner - Rural municipalities														
Hyrnsalmi	7	8	10	7	1,7		5	5	5	1,2
Paltamo	14	17	20	5	8	17	2,3		7	9	14	1,9
Puolanka	18	8	9	..	5	..	-	8	1,7		8	5	7	1,4
Ristijärvi	5	-	-
Sotkamo	14	21	19	7	6	5	..	19	0,9		11	10	11	0,5
Suomussalmi	27	29	26	6	..	15	..	20	1,4		6	7	14	1,0
Vaala	19	17	15	..	10	..	-	13	2,1		9	9	8	1,3
Lappi - Lappland	554	598	591	187	182	134	88	464	1,3		313	348	342	1,0
Kaupunkimaiset kunnat - Urbana kommuner - Urban municipalities														
Kemi	110	106	96	41	7	26	22	74	1,9		57	62	61	1,5
Rovaniemi	173	189	199	55	81	63	-	170	1,4		96	104	103	0,8
Tornio - Torneå	69	86	71	26	18	11	16	53	1,0		43	56	48	0,9
Taajaan asutut kunnat - Tätortskommuner - Semi-urban municipalities														
Kemijärvi	26	27	36	..	14	..	15	26	2,2		10	9	13	1,1
Keminmaa	30	28	24	..	11	11	..	18	0,9		18	18	17	0,9
Sodankylä	23	26	31	9	14	-	8	18	1,2		11	12	19	1,2
Maaseutumaiset kunnat - Landsbygdskommuner - Rural municipalities														
Enontekiö - Enontekis	-	-	-	-	-	-
Inari - Enare	21	21	19	9	6	15	1,3		13	14	15	1,3
Kittilä	12	10	11	7	-	7	0,6		8	7	8	0,7
Kolari	10	10	11	..	6	..	-	10	1,7		8	7	5	0,8
Muonio	9	8	1,7		0,8
Pelkosenniemi	-	..	5	-	-	5	-	5	4,9		-
Pello	10	16	19	12	16	2,8		6	13	14	2,5
Posio	8	9	7	..	6	-	-	6	1,0		5	5
Ranua	21	19	15	9	9	7	0,6		10	10	6	0,6
Salla	8	7	-	-		7	6	..	0,7
Savukoski	-	..	-	-		-	-	-	-
Simo	10	12	12	11	-	-	..	12	1,7		10	12	12	1,7
Tervola	-	-	-	..	-	0,0		-	-	-	-
Utsjoki	..	8	..	-	..	-	-	..	0,5		-	-	-	-
Ylitornio - Övertorneå	11	13	15	..	10	12	1,6		9	9	8	1,0
Ahvenanmaa - Åland	44	55	63	34	6	11	12	49	0,9		24	29	29	0,5
Kaupunkimaiset kunnat - Urbana kommuner - Urban municipalities														
Maarianhamina - Mariehamn	26	34	35	13	6	8	8	26	1,3		9	13	10	0,5
Maaseutumaiset kunnat - Landsbygdskommuner - Rural municipalities														
Brändö	-	..	-	-	-	-	-	-	-		-	-	-	-
Eckerö	-	-	-	-		-
Finström	..	5	7	5	-	-	..	7	1,2		6	1,1
Föglö	-	-	-	-	-	
Geta	-	-	-
Hammarland	-	-	-	..	-		-	-	-	-

	2008	2009	2010		Perhehoito Familjevård <i>Foster care</i>	Ammatillinen perhekothoito Vård i professionellt familjehem <i>Professional family home</i>	Laitoshuolto Institutionsvård <i>Residential care</i>	Muu sijoitus Annan vård <i>Other care</i>	Sijoitetut 0-17v. 0-17- åringar som placerats utom hemmet <i>Children aged 0- 17 placed outside the</i>	0-17v. osuus vastaavasta väestöstä 17- åringar av motsvarande äldersgrupp (%) <i>Children aged 0-17 placed outside the</i>	2008	2009	2010	0-17v. osuus vastaavasta väestöstä 17-åringar av motsvarande äldersgrupp (%) <i>Children aged 0-17 placed outside the</i>
	Yhteensä - Totalt - <i>Total</i>			Huostassa viimeisen sijoitustiedon mukaan ml. kiireelliset sijoitukset Omhändertagna barn (Inkl. brådskande placeringar) enligt det sista placeringsbeslutet. <i>In care according to latest information on placement</i>										
Jomala	-	..	-
Kumlinge	-	-	-	-	-	-	-	-	-	-	-	-	-	-
Kökar	-	-	-	-	-	-	-	-	-	-	-	-	-	-
Lemland	-	-	-
Lumparland	-	-	-	-	-	-	-	-	-	-	-	-	-	-
Saltvik	-	-	-	-
Sottunga	-	-	-	-	-	-	-	-	-	-	-	-	-	-
Sund	-	-	..	-
Vårdö	-	-	-	-	-	-	-	-	-	-	-	-	-	-

Symbolit - Teckenförklaring - *Explanation of symbols:*

(-) **Ei tapauksia** - Inget finns att redovisa - *Magnitude nil*

(..) **Tietoa ei ole saatu, se on liian epävarma esitettäväksi tai se on salassapitosäännön alainen** - Uppgift inte tillgänglig eller för osäker för att anges eller underställd sekretessbestämmelse. - *Data unavailable, too uncertain for presentation or governed by data confidentiality.*

Liitetaulukko 2. Avohuollon piirissä olleet lapset ja nuoret vuosina 2008-2010 kunnittain ja maakunnittain.

Bilagetabell 2. Barn och unga som omfattats av öppenvården 2008-2010 efter kommun och landskap.

Appendix table 2. Children and young people involved in community-care interventions, by municipality and region, 2008–2010.

	Lastensuojeluilmoitusten määrä/ Antal barnskyddsanmälningar/ No. of child welfare notifications			Niiden lasten lukumäärä joista lastensuojeluilmoitus on tehty/ Antal barn om vilka barnskyddsanmälan gjorts/ Children subject to a child welfare notification			Lastensuojelun avohuollon asiakkaina olleet / Barn och unga som varit klienter i barnskyddets öppenvård / Children and young people in community-based child welfare interventions											
	2008	2009	2010	2008	2009	2010	2008		2009		2010		2008		2009		2010	
							0-20- vuotiaat åringar year-olds	vastaavasta väestöstä, andel av motsvarande åldersgrupp, of age group %	0-20- vuotiaat åringar year-olds	vastaavasta väestöstä, andel av motsvarande åldersgrupp, of age group %	0-20- vuotiaat åringar year-olds	vastaavasta väestöstä, andel av motsvarande åldersgrupp, of age group %	0-17- vuotiaat åringar year-olds	vastaavasta väestöstä, andel av motsvarande åldersgrupp, of age group %	0-17- vuotiaat åringar year-olds	vastaavasta väestöstä, andel av motsvarande åldersgrupp, of age group %	0-17- vuotiaat åringar year-olds	vastaavasta väestöstä, andel av motsvarande åldersgrupp, of age group %
Koko maa - Hela landet - <i>Whole Country</i>	76 007	79 611	88 347	50 127	53 286	57 766	67 347	5,2	70 702	5,5	78 588	6,1	59 055	5,4	63 022	5,8	70 212	6,5
Kaupunkimaiset kunnat - Urbana kommuner - <i>Urban municipalities</i>	59 285	60 261	66 284	37 340	39 104	41 938	50 628	5,8	52 988	6,1	57 569	6,6	43 757	6,0	46 852	6,4	50 980	7,0
Taajaan asutut kunnat - Tätortskommuner - <i>Semi- urban municipalities</i>	9 100	10 766	11 803	6 603	7 584	8 374	9 500	4,4	10 018	4,7	11 515	5,4	8 679	4,6	9 129	4,9	10 504	5,7
Maaseutumaiset kunnat - Landsbygdskommuner - <i>Rural municipalities</i>	7 622	8 584	10 260	6 184	6 598	7 454	7 219	3,5	7 696	3,8	9 504	4,8	6 619	3,7	7 041	4,0	8 728	5,1
Uusimaa - Nyland	25 957	26 281	28 660	15 715	16 553	17 674	19 823	5,8	21 257	6,1	23 961	6,9	16 890	5,8	19 149	6,5	21 373	7,3
Kaupunkimaiset kunnat - Urbana kommuner - <i>Urban municipalities</i>									21 257									
Espos - Esbo	3 557	3 852	3 886	2 164	2 585	2 456	3 049	4,6	3 333	5,0	3 478	5,1	2 625	4,6	2 876	5,0	3 090	5,3
Hanko - Hangö	89	111	140	75	96	122	103	5,0	134	6,5	130	6,5	94	5,3	127	7,2	115	6,7
Helsinki - Helsingfors	11 788	10 442	11 706	6 760	6 360	7 023	7 450	6,4	7 935	6,7	9 356	7,9	6 383	6,7	7 155	7,4	8 029	8,3
Hyvinkää - Hyvinge	1 272	1 054	992	765	681	655	803	7,0	1 123	9,8	1 030	9,1	712	7,3	1 006	10,4	917	9,5
Järvenpää - Träskända	751	854	880	490	521	524	673	6,5	665	6,4	663	6,5	613	7,0	656	7,5	645	7,6
Kauniainen - Grankulla	93	58	92	42	47	64	18	0,7	37	1,5	17	0,7	17	0,8	36	1,7	16	0,8
Kerava - Kervo	428	440	744	352	290	523	521	6,1	606	7,0	610	7,0	425	5,8	543	7,5	551	7,6
Kirkkonummi - Kykslätt	430	493	390	306	370	286	307	2,8	205	1,8	463	4,1	302	3,1	200	2,0	424	4,2
Lohja - Lojo	530	462	646	343	318	417	331	3,2	414	4,0	362	3,5	293	3,3	280	3,2	300	3,4
Nurmijärvi	535	613	811	409	451	540	636	5,1	700	5,5	765	6,0	570	5,1	597	5,3	658	5,9
Tuusula - Tusby	697	725	825	497	484	507	368	3,4	342	3,1	408	3,7	321	3,3	303	3,1	370	3,8
Vantaa - Vanda	4 736	5 739	6 041	2 859	3 395	3 487	4 608	8,9	4 827	9,3	5 202	10,0	3 617	8,3	4 478	10,2	4 880	11,1
Taajaan asutut kunnat - Tätortskommuner - <i>Semi-urban municipalities</i>																		
Karkkila - Högfors	75	128	98	52	100	71	50	2,3	88	4,0	110	5,0	39	2,1	88	4,6	101	5,3
Mäntsälä	407	438	399	243	274	288	205	3,5	263	4,4	357	5,9	203	3,9	263	5,0	334	6,3
Raasepori - Raseborg	210	316	271	165	227	194	298	4,3	302	4,4	354	5,2	281	4,8	284	4,9	337	5,8
Vihti - Vichtis	150	313	406	-	176	288	255	3,2	113	1,4	391	4,8	250	3,6	102	1,4	365	5,1
Maaseutumaiset kunnat - Landsbygdskommuner - <i>Rural municipalities</i>																		
Inkoo - Ingå	28	40	64	25	32	42	14	1,0	25	1,8	49	3,5	11	0,9	21	1,7	42	3,4
Karjalohja - Karislojo	31	3	20	18	3	14	4	1,1	5	1,3	15	4,2	4	1,2	5	1,6	15	4,9
Nummi-Pusula	97	65	96	97	45	62	94	6,3	67	4,4	84	5,4	94	7,1	64	4,7	80	5,9
Pornainen - Borgnäs	18	88	108	18	60	77	2	0,1	45	2,5	85	4,7	2	0,1	41	2,5	79	4,9
Siuntio - Sjundeå	35	47	45	35	38	34	34	2,0	28	1,6	32	1,8	34	2,2	24	1,5	25	1,6
Itä-Uusimaa - Östra Nyland	982	1 231	1 633	637	807	1 056	1 000	3,9	1 042	4,2	1 419	5,8	853	3,9	887	4,2	1 238	5,9
Kaupunkimaiset kunnat - Urbana kommuner - <i>Urban municipalities</i>									21 257									
Porvoo - Borgå	585	629	784	325	466	480	606	4,7	695	5,4	782	6,1	542	4,9	582	5,3	664	6,1
Taajaan asutut kunnat - Tätortskommuner - <i>Semi-urban municipalities</i>																		
Loviisa - Lovisa	130	214	282	105	140	192	87	2,5	117	3,4	192	5,7	74	2,5	101	3,4	174	6,0
Sipoo - Sibbo	134	234	368	103	86	235	178	2,9	110	2,1	256	4,8	116	2,1	100	2,1	233	5,0
Maaseutumaiset kunnat - Landsbygdskommuner - <i>Rural municipalities</i>																		

Lastensuojeluilmoitusten määrä/ Antal barnskyddsanmälningar/ No. of child welfare notifications			Niiden lasten lukumäärä joista lastensuojeluilmoitus on tehty/ Antal barn om vilka barnskyddsanmälan gjorts/ Children subject to a child welfare notification			Lastensuojelun avohuollon asiakkaina olleet / Barn och unga som varit klienter i barnskyddets öppenvård / Children and young people in community-based child welfare interventions												
2008	2009	2010	2008	2009	2010	2008		2009		2010		2008		2009		2010		
						0-20- vuotiaat åringar year-olds	vastaavasta väestöstä, andel av motsvarande åldersgrupp, of age group %	0-20- vuotiaat åringar year-olds	vastaavasta väestöstä, andel av motsvarande åldersgrupp, of age group %	0-20- vuotiaat åringar year-olds	vastaavasta väestöstä, andel av motsvarande åldersgrupp, of age group %	0-17- vuotiaat åringar year-olds	vastaavasta väestöstä, andel av motsvarande åldersgrupp, of age group %	0-17- vuotiaat åringar year-olds	vastaavasta väestöstä, andel av motsvarande åldersgrupp, of age group %	0-17- vuotiaat åringar year-olds	vastaavasta väestöstä, andel av motsvarande åldersgrupp, of age group %	
Askola	59	68	59	46	46	49	52	3,9	62	4,5	74	5,4	51	4,3	59	4,8	66	5,4
Lapinjärvi - Lappträsk	35	33	64	30	28	38	30	4,6	25	3,9	48	7,9	27	4,8	20	3,7	41	7,8
Myrskylä - Mörsköm	24	20	52	20	14	39	30	6,2	19	3,9	40	8,5	26	6,2	14	3,2	36	8,8
Pukkila	15	33	24	8	27	23	17	3,0	14	2,5	27	4,9	17	3,4	11	2,3	24	5,0
Varsinais-Suomi - Egentli	8 252	8 524	9 558	5 070	5 256	5 596	4 866	4,6	5 643	5,3	6 661	6,2	4 405	4,9	5 097	5,7	6 046	6,7
Kaupunkimaiset kunnat - Urbana kommuner - Urban municipalities																		
Kaarina - S:t Karins	373	409	751	365	238	469	330	4,0	391	4,7	563	6,7	323	4,4	366	5,0	516	7,0
Salo	641	788	855	578	570	569	519	4,0	665	5,1	676	5,2	459	4,1	580	5,2	593	5,3
Raisio Reso	233	231	263	233	223	176	253	4,2	238	4,0	358	6,0	252	4,9	238	4,7	316	6,2
Turku - Åbo	5 298	4 842	5 142	2 619	2 559	2 615	2 192	6,2	2 276	6,4	2 726	7,7	1 913	6,8	2 034	7,2	2 489	8,9
Taajaan asutut kunnat - Tätortskommuner - Semi-urban municipalities																		
Loimaa	174	289	229	119	199	170	147	3,8	268	7,0	261	6,9	139	4,2	237	7,4	243	7,8
Länsi-Turunmaa - Väståbo	117	236	258	110	155	152	66	1,8	60	1,6	118	3,2	62	1,9	51	1,6	111	3,4
Laitila	45	43	76	39	38	53	60	2,9	60	3,0	82	4,2	60	3,4	58	3,4	80	4,7
Masku	61	116	153	55	86	103	35	1,2	90	3,2	126	4,4	33	1,3	86	3,4	118	4,6
Naantali - Nådendal	196	318	302	139	221	190	237	5,0	309	6,6	346	7,5	212	5,2	271	6,7	321	8,0
Lieto - Lundo	230	275	283	150	187	206	153	3,3	196	4,1	199	4,2	149	3,6	189	4,5	178	4,2
Mynämäki	65	114	89	52	93	70	99	4,8	133	6,5	119	6,0	74	4,1	102	5,8	88	5,1
Paimio - Pemar	102	174	151	81	112	87	126	4,8	128	4,8	108	4,0	119	5,2	114	4,9	103	4,4
Uusikaupunki - Nystad	216	212	246	173	158	170	294	8,4	299	8,7	246	7,2	275	9,4	269	9,4	212	7,5
Maaseutumaiset kunnat - Landsbygdskommuner - Rural municipalities																		
Aura	35	68	91	32	56	41	13	1,2	29	2,7	36	3,3	13	1,3	26	2,7	34	3,5
Kemiönsaari - Kimitoön	57	54	88	55	48	68	22	1,5	19	1,3	29	2,0	21	1,6	19	1,5	27	2,2
Koski TI	20	24	21	20	21	16	30	5,8	33	6,4	23	4,4	28	6,2	31	6,8	19	4,3
Kustavi - Gustavs	8	9	22	6	6	20	6	3,8	13	9,0	23	17,3	6	4,5	12	9,6	23	19,3
Marttila	26	18	19	21	10	27	17	3,9	43	9,9	29	6,8	16	4,2	41	10,6	27	7,2
Nousiainen - Nousis	26	23	36	25	25	40	32	2,3	60	4,2	61	4,2	30	2,3	56	4,5	57	4,6
Pöytyä	71	65	112	60	57	86	44	2,1	73	3,4	123	5,6	42	2,2	67	3,5	114	6,0
Oripää	6	10	9	6	8	6	7	2,0	7	2,0	6	1,7	7	2,2	7	2,2	6	1,9
Rusko	91	38	47	12	38	33	28	1,6	86	4,9	97	5,5	27	1,7	86	5,4	85	5,5
Pyhärinta	22		86	12		65	15	2,9			101	19,8	14	3,1			92	20,8
Sauvo - Sagu	24	39	40	24	32	25	44	5,8	20	2,7	29	4,0	43	6,5	20	3,1	29	4,5
Somero	62	59	132	39	59	96	33	1,6	75	3,6	119	5,9	30	1,6	70	3,9	110	6,3
Taivassalo - Tövsala	8	12	14	7	12	14	10	2,9	13	4,0	10	3,1	10	3,4	13	4,8	10	3,8
Tarvasjoki	28	40	18	21	27	12	26	4,9	38	7,1	11	2,0	25	5,2	35	7,1	10	2,1
Vehmaa	17	18	25	17	18	17	28	4,9	21	3,8	36	6,8	23	4,7	19	4,0	35	7,6
Satakunta - Satakunta	3 073	3 325	3 433	2 080	2 446	2 323	2 108	4,1	2 419	4,7	2 352	4,6	1 913	4,4	2 186	5,0	2 163	5,0
Kaupunkimaiset kunnat - Urbana kommuner - Urban municipalities																		
Harjavalta	99	85	107	83	63	76	49	3,0	57	3,6	66	4,2	49	3,6	53	3,9	62	4,7
Rauma - Raumo	476	655	811	341	424	491	569	6,4	605	6,8	621	7,0	482	6,5	542	7,2	544	7,3
Pori - Björneborg	1 461	1 505	1 518	839	1 126	994	648	3,5	710	3,8	796	4,3	606	3,9	675	4,4	752	4,9
Taajaan asutut kunnat - Tätortskommuner - Semi-urban municipalities																		
Eura	127	175	131	91	122	90	143	4,8	231	7,8	149	5,0	132	5,1	160	6,2	141	5,5
Huittinen	154	123	129	100	96	103	74	3,1	166	7,0	149	6,3	65	3,2	157	7,9	136	7,0
Kankaanpää	178	158	172	125	109	120	237	8,2	198	7,0	111	4,0	217	9,1	175	7,4	96	4,2
Kokemäki - Kumo	98	129	107	79	83	82	59	3,4	75	4,4	72	4,3	59	4,1	75	5,2	65	4,6

Lastensuojeluilmoitusten määrä/ Antal barnskyddsanmälningar/ No. of child welfare notifications			Niiden lasten lukumäärä joista lastensuojeluilmoitus on tehty/ Antal barn om vilka barnskyddsanmälan gjorts/ Children subject to a child welfare notification			Lastensuojelun avohuollon asiakkaina olleet / Barn och unga som varit klienter i barnskyddets öppenvård / Children and young people in community-based child welfare interventions													
2008	2009	2010	2008	2009	2010	2008		2009		2010		2008		2009		2010			
						0-20- vuotiaat åringar year-olds	vastaavasta väestöstä, andel av åldersgrupp, of age group %	0-20- vuotiaat åringar year-olds	vastaavasta väestöstä, andel av åldersgrupp, of age group %	0-20- vuotiaat åringar year-olds	vastaavasta väestöstä, andel av åldersgrupp, of age group %	0-17- vuotiaat åringar year-olds	vastaavasta väestöstä, andel av åldersgrupp, of age group %	0-17- vuotiaat åringar year-olds	vastaavasta väestöstä, andel av åldersgrupp, of age group %	0-17- vuotiaat åringar year-olds	vastaavasta väestöstä, andel av åldersgrupp, of age group %		
Nakkila	31	34	48	31	26	48	5	0,3	47	3,4	42	2,9	4	0,3	45	3,7	40	3,2	
Ulvila - Ulvsby	174	164	139	131	139	114	107	3,1	108	3,1	146	4,3	95	3,1	100	3,3	146	4,9	
Maaseutumaiset kunnat - Landsbygdskommuner - Rural municipalities																			
Eurajoki - Euraäminne	78	87	67	74	82	51	48	3,2	22	1,5	44	2,9	43	3,3	19	1,5	35	2,7	
Honkajoki	14	19	20	14	16	10	16	3,9	18	4,5	5	1,3	16	4,8	18	5,5	5	1,6	
Jämijärvi	24	24	8	24	16	8	20	3,9	24	4,9	16	3,4	20	4,5	24	5,7	16	3,9	
Karvia	16	16	17	14	15	11	4	0,7	15	2,9	5	1,0	3	0,6	13	2,9	4	0,9	
Kiikoinen	9	5	12	9	4	10	19	6,0	10	3,2	10	3,3	19	6,9	9	3,5	9	3,6	
Köyliö - Kjulo	16	24	18	7	24	16	15	2,3	12	1,8	13	2,0	13	2,3	11	2,0	11	2,0	
Lavia	10	12	7	10	12	7	19	4,8	21	5,4	4	1,1	16	4,8	18	5,7	-	-	
Luvia	36	19	29	36	19	17	9	1,1	8	1,0	31	3,9	9	1,3	8	1,1	31	4,5	
Merikarvia - Sastmola	14	12	32	14	11	20	20	2,8	11	1,6	12	1,8	19	3,1	11	1,9	12	2,2	
Pomarkku - Pärmark	11	10	14	11	10	14	5	0,9	11	2,0	13	2,4	5	1,0	10	2,1	12	2,6	
Siikainen	23	37	24	23	29	17	10	3,1	43	12,8	32	9,8	10	3,6	39	13,4	32	11,1	
Säkylä	24	32	23	24	20	24	32	3,0	27	2,6	15	1,5	31	3,5	24	2,8	14	1,6	
Kanta-Häme - Egentliga T	1 922	2 317	2 821	1 456	1 650	1 931	2 729	6,5	2 771	6,6	2 832	6,8	2 223	6,2	2 292	6,4	2 465	6,9	
Kaupunkimaiset kunnat - Urbana kommuner - Urban municipalities																			
Forssa	141	149	297	113	118	197	452	11,8	21 257	471	12,6	317	8,5	221	7,1	219	7,1	269	8,9
Hämeenlinna - Tavastehus	840	1 051	1 120	616	738	786	1 313	8,5	1 216	7,9	1 351	8,8	1 136	8,8	1 045	8,1	1 161	9,1	
Riihimäki	408	415	436	269	278	278	367	5,2	322	4,6	370	5,2	347	5,8	301	5,1	303	5,1	
Taajaan asutut kunnat - Tätortskommuner - Semi-urban municipalities																			
Hattula	104	110	197	85	91	136	151	6,0	126	5,0	128	5,1	130	5,9	117	5,3	120	5,5	
Janakkala	124	164	208	124	119	156	123	2,9	321	7,4	246	5,6	110	2,9	320	8,3	224	5,8	
Maaseutumaiset kunnat - Landsbygdskommuner - Rural municipalities																			
Hausjärvi	120	145	232	93	102	132	134	5,7	120	5,1	161	6,9	121	5,7	111	5,3	147	7,0	
Humpvila	12	17	14	12	16	14	10	1,7	16	2,8	18	3,2	9	1,7	15	2,9	17	3,3	
Jokioinen - Jockis	25	77	101	19	47	62	87	5,7	80	5,3	78	5,2	60	4,4	68	5,1	68	5,2	
Loppi	109	130	129	89	85	93	35	1,6	44	2,0	100	4,6	33	1,7	41	2,1	97	4,9	
Tammela	18	25	45	18	25	44	31	1,8	37	2,2	48	2,9	30	2,0	37	2,5	46	3,2	
Ypäjä	21	34	42	18	31	33	26	4,2	18	3,0	15	2,6	26	5,0	18	3,6	13	2,7	
Pirkanmaa - Birkaland	4 956	4 679	5 739	3 558	3 497	4 050	6 002	5,3	6 459	5,7	6 718	5,9	5 431	5,7	5 746	6,0	6 036	6,2	
Kaupunkimaiset kunnat - Urbana kommuner - Urban municipalities																			
Akaa	159	200	185	135	143	139	147	4,0	134	3,6	137	3,6	137	4,2	121	3,7	120	3,6	
Kangasala	307	282	320	209	213	226	351	4,5	385	4,8	425	5,3	327	4,7	339	4,8	375	5,3	
Lempäälä	201	162	260	156	135	190	282	4,7	297	4,9	382	6,0	251	4,7	264	4,8	334	6,0	
Nokia	451	436	476	329	321	325	426	5,2	434	5,2	403	4,8	376	5,2	390	5,3	351	4,7	
Pirkkala - Birkala	134	166	172	92	110	120	61	1,3	112	2,3	104	2,1	50	1,2	101	2,4	93	2,1	
Ylöjärvi	318	274	313	221	226	245	343	3,9	444	5,0	439	4,9	327	4,2	403	5,1	390	4,9	
Tampere - Tammerfors	2 229	1 923	2 521	1 489	1 378	1 682	2 964	6,7	3 192	7,2	3 306	7,4	2 675	7,5	2 753	7,8	2 969	8,4	
Valkeakoski	257	251	288	187	191	212	218	4,7	261	5,6	256	5,4	190	4,8	218	5,4	234	5,7	
Taajaan asutut kunnat - Tätortskommuner - Semi-urban municipalities																			
Hämeenkyrö - Tavastkyro	106	88	84	77	74	73	133	5,1	124	4,7	117	4,4	118	5,2	118	5,1	109	4,8	
Ikaalinen - Ikaalis	59	56	83	44	49	59	62	3,8	77	4,8	83	5,2	53	4,0	76	5,8	81	6,2	
Mänttä-Vilppula	88	97	146	60	66	102	123	5,1	63	2,7	146	6,3	78	3,8	61	3,1	122	6,3	
Orivesi	109	112	116	90	98	116	172	7,7	174	7,8	105	4,8	169	8,7	170	8,9	93	4,9	
Parkano	31	27	73	24	27	53	43	2,8	40	2,6	72	4,8	36	2,8	36	2,7	69	5,4	

Lastensuojeluilmoitusten määrä/ Antal barnskyddsanmälningar/ No. of child welfare notifications			Niiden lasten lukumäärä joista lastensuojeluilmoitus on tehty/ Antal barn om vilka barnskyddsanmälan gjorts/ Children subject to a child welfare notification			Lastensuojelun avohuollon asiakkaina olleet / Barn och unga som varit klienter i barnskyddets öppenvård / Children and young people in community-based child welfare interventions												
2008	2009	2010	2008	2009	2010	2008		2009		2010		2008		2009		2010		
						0-20- vuotiaat åringar year-olds	vastaavasta väestöstä, andel av motsvarande åldersgrupp, of age group %	0-20- vuotiaat åringar year-olds	vastaavasta väestöstä, andel av motsvarande åldersgrupp, of age group %	0-20- vuotiaat åringar year-olds	vastaavasta väestöstä, andel av motsvarande åldersgrupp, of age group %	0-17- vuotiaat åringar year-olds	vastaavasta väestöstä, andel av motsvarande åldersgrupp, of age group %	0-17- vuotiaat åringar year-olds	vastaavasta väestöstä, andel av motsvarande åldersgrupp, of age group %	0-17- vuotiaat åringar year-olds	vastaavasta väestöstä, andel av motsvarande åldersgrupp, of age group %	
Sastamala	249	291	326	206	211	240	211	3,6	267	4,6	291	5,1	194	3,9	264	5,3	274	5,6
Maaseutumaiset kunnat - Landsbygdskommuner - Rural municipalities																		
Juupajoki	17	9	46	17	9	31	9	1,7	7	1,4	18	3,8	7	1,6	5	1,2	17	4,2
Kihniö	9	9	11	6	9	11	9	2,0	22	4,8	29	6,5	9	2,4	22	5,9	25	6,9
Kuhmalampi	4	3	2	4	3	2	4	1,8	6	2,7	-	-	4	2,0	6	3,2	-	-
Kylmäkoski	5	14	11	5	14	11	46	7,5	45	7,4	41	6,8	45	8,3	44	8,3	38	7,2
Punkalaidun	13	30	22	13	18	15	46	6,7	28	4,1	31	4,7	45	7,7	26	4,5	29	5,2
Pälkäne	35	37	52	35	31	45	93	5,6	65	3,9	49	3,0	91	6,3	65	4,5	43	3,0
Ruovesi	42	19	26	39	19	20	33	3,1	22	2,2	22	2,2	33	3,7	17	2,0	20	2,4
Urjala	67	90	122	54	70	57	110	10,0	114	10,5	116	10,7	104	11,1	105	11,5	113	12,3
Vesilahti	31	37	36	31	32	32	52	4,0	60	4,4	77	5,7	51	4,3	57	4,7	73	6,0
Virrat - Virdois	35	66	48	35	50	44	64	4,1	86	5,6	69	4,7	61	4,8	85	6,7	64	5,2
Päijät-Häme - Päijänne Te	2 690	2 921	3 310	1 802	1 966	2 202	2 151	4,6	1 809	3,9	2 244	4,9	1 931	4,9	1 668	4,3	2 074	5,4
Kaupunkimaiset kunnat - Urbana kommuner - Urban municipalities																		
Heinola	250	278	321	185	211	242	320	7,3	408	9,5	475	11,2	298	8,0	369	10,2	437	12,4
Hollola	258	269	312	193	167	238	255	4,2	118	1,9	326	5,4	237	4,4	112	2,1	303	5,7
Lahti - Lahtis	1 535	1 651	1 763	971	1 089	1 108	804	3,6	640	2,9	622	2,8	719	3,9	640	3,5	622	3,4
Taajaan asutut kunnat - Tätortskommuner - Semi-urban municipalities																		
Asikkala	94	113	134	65	79	78	115	6,0	74	3,9	122	6,5	100	6,0	63	3,9	108	6,6
Nastola	194	302	324	126	169	192	199	5,0	216	5,5	201	5,2	159	4,6	175	5,1	167	5,0
Orimattila	187	146	215	132	111	157	233	6,0	210	5,5	232	6,1	214	6,4	182	5,4	203	6,1
Maaseutumaiset kunnat - Landsbygdskommuner - Rural municipalities																		
Artjärvi - Artsjö	9	27	10	7	21	10	18	6,1	17	5,7	18	6,5	14	5,3	15	5,9	14	5,8
Hartola	59	34	38	39	33	32	40	5,7	36	5,6	44	7,0	36	6,2	31	5,6	37	7,2
Hämeenkoski	12	5	16	12	5	14	23	4,8	8	1,7	23	5,0	22	5,4	8	2,0	21	5,3
Kärkölä	35	34	81	32	34	59	43	3,6	24	2,0	82	7,0	40	3,9	24	2,3	76	7,5
Padasjoki	14	11	30	13	8	27	23	3,3	8	1,2	35	5,4	23	3,8	6	1,0	31	5,6
Sysmä	43	51	66	27	39	45	78	9,3	50	6,3	64	8,3	69	9,4	43	6,2	55	8,6
Kymenlaakso - Kymmene	2 400	2 738	2 323	1 772	1 844	1 614	2 102	5,2	2 212	5,5	2 556	6,4	1 859	5,5	1 902	5,6	2 187	6,5
Kaupunkimaiset kunnat - Urbana kommuner - Urban municipalities																		
Hamina - Fredrikshamn	128	218	177	102	147	127	202	4,3	267	5,8	259	5,7	194	4,8	226	5,7	213	5,5
Kouvola	1 666	1 923	1 467	1 208	1 247	979	882	4,5	923	4,7	1 122	5,8	772	4,6	783	4,8	955	5,9
Kotka	451	497	525	335	371	376	879	7,4	930	7,9	1 001	8,4	767	7,7	810	8,1	869	8,7
Maaseutumaiset kunnat - Landsbygdskommuner - Rural municipalities																		
Iitti	86	56	92	64	44	71	74	4,8	58	3,8	94	6,3	66	5,0	50	3,8	84	6,6
Miekkälä	13	8	8	13	8	8	17	3,9	4	0,9	11	2,7	17	4,5	4	1,1	11	3,1
Pyhtää - Pyttis	33	19	29	27	13	29	14	1,1	9	0,7	21	1,7	11	1,0	9	0,8	17	1,5
Virolahti	23	17	25	23	14	24	34	4,7	21	3,0	48	7,0	32	5,2	20	3,3	38	6,3
Etelä-Karjala - Södra Kare	1 991	1 979	2 249	1 382	1 339	1 461	1 489	5,1	1 537	5,3	1 453	5,1	1 301	5,3	1 316	5,5	1 243	5,2
Kaupunkimaiset kunnat - Urbana kommuner - Urban municipalities																		
Imatra	369	400	412	259	290	296	530	8,8	556	9,4	542	9,3	435	8,6	458	9,3	462	9,6
Lappeenranta - Vilmanstrai	1 380	1 335	1 485	894	850	905	683	4,2	758	4,7	659	4,1	596	4,5	655	5,0	562	4,3
Maaseutumaiset kunnat - Landsbygdskommuner - Rural municipalities																		
Lemi	22	25	31	22	22	27	5	0,7	4	0,5	31	4,2	5	0,8	2	0,3	25	3,8
Luumäki	28	37	37	28	29	31	41	3,9	36	3,5	36	3,5	39	4,2	32	3,5	27	3,1
Pariikkala	29	59	63	22	35	50	40	3,8	39	3,9	42	4,2	40	4,6	29	3,4	33	4,0

Lastensuojeluilmoitusten määrä/ Antal barnskyddsanmälningar/ No. of child welfare notifications			Niiden lasten lukumäärä joista lastensuojeluilmoitus on tehty/ Antal barn om vilka barnskyddsanmälan gjorts/ Children subject to a child welfare notification			Lastensuojelun avohuollon asiakkaina olleet / Barn och unga som varit klienter i barnskyddets öppenvård / Children and young people in community-based child welfare interventions												
2008	2009	2010	2008	2009	2010	2008		2009		2010		2008		2009		2010		
						0-20- vuotiaat åringar year-olds	vastaavasta väestöstä, andel av åldersgrupp, of age group %	0-20- vuotiaat åringar year-olds	vastaavasta väestöstä, andel av åldersgrupp, of age group %	0-20- vuotiaat åringar year-olds	vastaavasta väestöstä, andel av åldersgrupp, of age group %	0-17- vuotiaat åringar year-olds	vastaavasta väestöstä, andel av åldersgrupp, of age group %	0-17- vuotiaat åringar year-olds	vastaavasta väestöstä, andel av åldersgrupp, of age group %	0-17- vuotiaat åringar year-olds	vastaavasta väestöstä, andel av åldersgrupp, of age group %	
Rautjärvi	27	21	43	27	21	32	53	6,8	25	3,3	30	4,3	51	7,6	25	3,9	27	4,6
Ruokolahti	27	39	61	26	38	38	34	3,0	26	2,3	27	2,4	32	3,3	24	2,5	26	2,7
Savitaipale	20	25	36	18	16	27	15	1,9	13	1,7	21	2,9	15	2,3	13	2,0	18	2,9
Suomenniemi	9	8	8	6	8	6	7	5,0	8	5,3	6	4,0	7	5,6	8	6,1	6	4,4
Taipalsaari	80	30	73	80	30	49	81	6,1	72	5,5	59	4,6	81	6,9	70	6,1	57	5,0
Etelä-Savo - Södra Savol:	1 321	1 597	1 870	1 030	1 217	1 269	1 942	5,8	2 024	6,2	2 159	6,7	1 665	5,9	1 691	6,2	1 875	7,0
Kaupunkimaiset kunnat - Urbana kommuner - Urban municipalities									21 257									
Mikkeli - S:t Michel	452	617	789	325	399	466	795	7,0	830	7,4	882	8,0	606	6,5	635	6,9	718	7,9
Savonlinna - Nyslott	195	219	209	167	179	183	236	4,0	334	5,7	309	5,3	231	4,8	280	5,9	266	5,7
Taajaan asutut kunnat - Tätortskommuner - Semi-urban municipalities																		
Mäntyharju	47	81	91	47	96	62	108	8,4	119	9,6	93	7,6	99	9,0	112	10,5	88	8,4
Pieksämäki	247	307	229	163	205	176	332	7,8	359	8,8	382	9,6	289	8,3	304	9,0	338	10,3
Maaseutumaiset kunnat - Landsbygdskommuner - Rural municipalities																		
Enonkoski	12	4	6	12	6	9	8	2,5	6	2,0	5	1,7	7	2,5	5	1,9	5	2,0
Heinävesi	41	37	28	39	33	25	54	7,1	39	5,3	35	4,8	52	7,9	37	5,7	34	5,5
Hirvensalmi	8	13	9	8	12	9	3	0,6	-	-	2	0,4	2	0,5	-	-	-	-
Joroinen - Jorois	55	91	159	55	76	86	60	4,8	40	3,4	99	8,3	53	4,9	33	3,2	97	9,3
Juva	62	79	104	58	78	71	142	9,6	135	9,4	116	8,4	140	11,2	132	10,7	110	9,3
Kangasniemi	47	32	35	31	32	29	49	4,0	67	5,7	65	5,7	48	4,6	67	6,7	63	6,7
Kerimäki	26	13	37	24	13	25	36	2,8	19	1,5	8	0,6	36	3,2	15	1,4	8	0,7
Pertunmaa	6	13	37	6	13	31	-	-	15	3,9	9	2,5	-	-	15	4,6	9	2,9
Punkaharju	26	17	21	24	14	19	2	0,3	4	0,6	4	0,6	1	0,2	4	0,7	3	0,5
Puumala	10	18	8	8	18	10	6	1,3	5	1,2	11	2,9	1	0,3	1	0,3	7	2,3
Rantasalmi	36	43	45	24	33	34	45	5,3	47	5,7	72	9,2	41	5,6	46	6,8	67	10,4
Ristiina	38		50	26		21	48	4,2			63	5,7	41	4,2			58	6,1
Sulkava	13	13	13	13	10	13	18	3,1	5	0,9	4	0,8	18	3,6	5	1,1	4	0,9
Pohjois-Savo - Norra Sav	3 313	4 160	4 698	2 426	2 753	3 019	4 039	6,9	3 944	6,9	4 492	7,9	3 749	7,7	3 655	7,6	3 985	8,4
Kaupunkimaiset kunnat - Urbana kommuner - Urban municipalities									21 257									
Iisalmi - Idensalmi	95	169	186	67	56	125	460	8,9	354	7,0	149	3,0	450	10,5	337	8,0	143	3,4
Kuopio	1 458	1 730	1 991	1 016	1 152	1 238	1 814	8,3	1 627	7,4	1 863	8,5	1 667	9,4	1 484	8,4	1 684	9,6
Varkaus	281	484	541	248	329	353	320	6,2	557	11,0	700	14,1	282	6,5	557	13,2	544	13,3
Taajaan asutut kunnat - Tätortskommuner - Semi-urban municipalities																		
Siilinjärvi	495	548	507	344	352	320	603	10,0	549	9,0	584	9,7	573	10,8	527	9,9	528	10,0
Suonenjoki	127	186	250	72	93	118	80	5,0	100	6,3	121	7,6	80	5,8	92	6,7	116	8,4
Maaseutumaiset kunnat - Landsbygdskommuner - Rural municipalities																		
Juankoski	105	76	47	68	49	47	94	8,4	82	7,8	37	3,7	89	9,5	76	8,5	32	3,8
Kaavi	39	51	95	34	41	59	15	2,0	23	3,2	55	8,0	15	2,3	23	3,6	53	8,7
Karttula	54	100	116	37	48	64	53	5,7	69	7,5	59	6,5	52	6,2	67	7,9	59	7,1
Keitele	22	25	61	19	25	27	11	2,2	41	8,5	37	7,8	11	2,6	35	8,5	27	6,9
Kiuruvesi	131	142	106	109	131	90	39	1,7	53	2,4	62	2,9	36	1,9	49	2,6	56	3,1
Lapinlahti	113	134	160	84	92	102	99	5,1	160	8,5	132	7,2	86	5,3	124	7,7	95	6,1
Leppävirta	102	158	144	67	85	108	77	3,2	48	2,1	223	9,7	69	3,3	40	2,0	219	11,0
Maaninka	50	43	100	42	43	67	75	7,9	38	4,0	101	10,9	73	8,7	34	4,0	95	11,7
Nilsjä	30	45	74	25	36	57	40	2,9	31	2,3	84	6,2	38	3,2	29	2,4	68	5,7
Pielavesi	54	64	53	45	50	44	103	9,0	82	7,4	94	8,6	87	8,8	74	7,7	83	8,8
Rautalampi	16	19	34	14	13	31	32	4,4	27	3,7	37	5,3	32	5,2	23	3,8	37	6,1

Lastensuojeluilmoitusten määrä/ Antal barnskyddsanmälningar/ No. of child welfare notifications			Niiden lasten lukumäärä joista lastensuojeluilmoitus on tehty/ Antal barn om vilka barnskyddsanmälan gjorts/ Children subject to a child welfare notification			Lastensuojelun avohuollon asiakkaina olleet / Barn och unga som varit klienter i barnskyddets öppenvård / Children and young people in community-based child welfare interventions												
2008	2009	2010	2008	2009	2010	2008		2009		2010		2008		2009		2010		
						0-20- vuotiaat åringar year-olds	vastaavasta väestöstä, andel av åldersgrupp, of age group %	0-20- vuotiaat åringar year-olds	vastaavasta väestöstä, andel av åldersgrupp, of age group %	0-20- vuotiaat åringar year-olds	vastaavasta väestöstä, andel av åldersgrupp, of age group %	0-17- vuotiaat åringar year-olds	vastaavasta väestöstä, andel av åldersgrupp, of age group %	0-17- vuotiaat åringar year-olds	vastaavasta väestöstä, andel av åldersgrupp, of age group %	0-17- vuotiaat åringar year-olds	vastaavasta väestöstä, andel av åldersgrupp, of age group %	
Rautavaara	8	3	10	8	3	9	4	1,2	2	0,6	11	3,6	2	0,7	-	-	9	3,6
Sonkajärvi	32	38	50	32	38	34	29	2,9	22	2,2	39	4,0	29	3,5	19	2,3	38	4,5
Tervo	15	20	29	15	12	16	12	3,8	19	6,3	20	7,0	9	3,4	17	6,7	19	8,0
Tuusniemi	17	34	43	17	28	34	12	2,3	9	1,7	19	3,6	12	2,7	9	2,0	19	4,2
Varpaisjärvi	13	11	18	10	15	10	16	2,5	18	2,9	12	2,0	12	2,2	15	2,8	11	2,1
Vesanto	16	21	31	13	15	24	19	4,3	15	3,5	18	4,2	17	4,5	11	3,0	18	4,9
Vieremä	40	59	52	40	47	42	32	3,4	18	2,0	35	3,9	28	3,5	13	1,7	32	4,1
Pohjois-Karjala - Norra Ki	1 928	1 612	1 990	1 295	1 152	1 514	1 673	4,4	1 535	4,1	1 538	4,1	1 450	4,5	1 419	4,5	1 414	4,6
Kaupunkimaiset kunnat - Urbana kommuner - Urban municipalities									21 257									
Joensuu	839	655	720	601	459	546	756	4,4	685	4,0	549	3,2	711	5,1	641	4,7	518	3,8
Taajaan asutut kunnat - Tätortskommuner - Semi-urban municipalities																		
Kontiolahti	194	185	144	122	151	144	121	3,0	114	2,7	132	3,2	114	3,1	114	3,0	118	3,2
Liekka	95	-	149	-	-	112	-	-	-	-	74	3,3	-	-	-	-	64	3,5
Nurmes	74	78	131	51	54	90	46	2,6	83	4,7	101	5,9	33	2,2	62	4,2	75	5,4
Outokumpu	134	92	127	81	57	80	138	8,7	75	4,8	112	7,3	117	9,0	70	5,6	102	8,3
Maaseutumaiset kunnat - Landsbygdskommuner - Rural municipalities																		
Ilomantsi - Ilomants	35	59	46	30	41	56	80	7,7	83	8,1	25	2,6	65	7,4	77	8,7	20	2,4
Juuka	38	23	44	33	23	39	14	1,2	11	1,0	12	1,1	10	1,0	7	0,7	7	0,7
Kesälahti	14	20	39	14	15	30	6	1,2	45	9,6	57	12,4	5	1,1	44	10,7	55	13,8
Kitee	69	88	131	43	63	84	191	9,4	62	3,2	91	4,8	87	5,2	54	3,3	84	5,4
Liperi	241	214	243	157	141	183	220	6,9	254	7,9	227	7,0	219	7,7	233	8,1	224	7,8
Polvijärvi	62	64	56	41	44	37	16	1,5	27	2,6	46	4,5	14	1,6	27	3,1	46	5,3
Rääkkylä	19	32	43	19	25	31	17	3,5	22	4,7	32	7,2	17	3,9	21	5,1	30	8,0
Tohmajärvi	83	78	107	83	57	74	22	2,0	51	4,8	60	5,9	22	2,3	51	5,5	55	6,1
Valtimo	31	24	10	20	22	8	46	9,8	23	4,9	20	4,5	36	9,1	18	4,5	16	4,3
Keski-Suomi - Mellersta F	3 474	3 766	4 010	2 422	2 511	2 678	4 525	6,8	4 325	6,5	4 856	7,3	4 056	7,3	3 760	6,8	4 309	7,8
Kaupunkimaiset kunnat - Urbana kommuner - Urban municipalities									21 257									
Jyväskylä	1 844	2 026	2 052	1 255	1 289	1 364	2 738	8,7	2 640	8,3	2 922	9,1	2 376	9,3	2 282	8,8	2 545	9,8
Taajaan asutut kunnat - Tätortskommuner - Semi-urban municipalities																		
Jämsä	188	198	169	148	137	112	243	4,5	41	0,8	55	1,1	236	5,2	35	0,8	41	0,9
Keuruu	132	130	145	102	92	91	102	4,3	109	4,8	155	6,9	101	5,0	107	5,5	142	7,5
Laukaa	196	150	187	149	114	126	243	4,7	298	5,7	179	3,4	236	5,1	256	5,5	172	3,7
Muurame	179	184	160	125	124	121	257	9,0	167	5,8	222	7,8	247	9,6	154	6,0	206	8,1
Äänekoski	329	342	471	219	230	300	347	6,9	357	7,1	404	8,1	347	8,0	293	6,8	378	8,8
Maaseutumaiset kunnat - Landsbygdskommuner - Rural municipalities																		
Hankasalmi	29	89	70	23	49	44	36	2,9	53	4,3	60	4,9	30	2,9	51	4,9	54	5,1
Joutsa	18	40	76	14	40	35	19	1,9	34	3,5	58	6,2	19	2,3	34	4,2	47	5,9
Kannonkoski	24	17	12	16	15	11	17	5,0	18	5,4	23	7,1	17	5,6	17	5,8	19	6,9
Karstula	32	32	47	32	32	35	68	6,7	88	9,0	82	8,6	63	7,2	80	9,4	72	8,7
Kinnula	5	15	7	5	12	8	5	1,1	12	2,7	9	2,0	5	1,3	12	3,2	8	2,2
Kivijärvi	9	23	8	9	14	4	11	3,2	12	3,6	11	3,3	11	3,6	12	4,1	10	3,5
Konnevesi	47	62	84	21	39	50	47	7,2	41	6,5	53	8,5	40	7,3	36	6,7	49	9,4
Kuhmoinen	9	10	15	9	10	8	-	-	1	0,2	3	0,8	-	-	-	-	2	0,6
Kyyjärvi	18		41	18		26	2	0,6			13	3,9	2	0,7			11	3,8
Luhanka	2	3	18	2	2	7	1	0,8	-	-	8	5,9	1	0,9	-	-	8	7,1
Multia	11	4	11	9	4	9	2	0,5	6	1,4	17	4,2	1	0,3	5	1,4	13	3,7

	Lastensuojeluilmoitusten määrä/ Antal barnskyddsanmälningar/ No. of child welfare notifications			Niiden lasten lukumäärä joista lastensuojeluilmoitus on tehty/ Antal barn om vilka barnskyddsanmälan gjorts/ Children subject to a child welfare notification			Lastensuojelun avohuollon asiakkaina olleet / Barn och unga som varit klienter i barnskyddets öppenvård / Children and young people in community-based child welfare interventions											
	2008	2009	2010	2008	2009	2010	2008		2009		2010		2008		2009		2010	
							0-20- vuotiaat åringar year-olds	vastaavasta väestöstä, andel av motsvarande åldersgrupp, of age group %	0-20- vuotiaat åringar year-olds	vastaavasta väestöstä, andel av motsvarande åldersgrupp, of age group %	0-20- vuotiaat åringar year-olds	vastaavasta väestöstä, andel av motsvarande åldersgrupp, of age group %	0-17- vuotiaat åringar year-olds	vastaavasta väestöstä, andel av motsvarande åldersgrupp, of age group %	0-17- vuotiaat åringar year-olds	vastaavasta väestöstä, andel av motsvarande åldersgrupp, of age group %	0-17- vuotiaat åringar year-olds	vastaavasta väestöstä, andel av motsvarande åldersgrupp, of age group %
Saarijärvi	202	230	195	114	132	136	154	6,3	142	5,9	228	9,6	131	6,2	128	6,3	204	10,2
Petäjavesi	25	36	64	25	24	47	20	2,0	19	1,8	19	1,8	19	2,2	18	2,0	18	2,0
Pihlkipudas	83	57	54	55	39	47	65	5,7	77	6,9	105	9,5	55	5,5	63	6,5	103	10,8
Toivakka	19	23	19	19	31	15	20	3,5	19	3,4	16	2,7	19	4,0	18	3,8	14	2,8
Urainen	7	10	19	7	10	17	51	5,3	88	8,8	95	9,0	51	5,8	84	9,4	92	9,7
Viitasaari	66	85	86	46	72	65	77	4,9	103	6,8	119	8,0	49	3,7	75	6,1	101	8,3
Etelä-Pohjanmaa - Södra	2 232	2 917	3 147	1 486	1 938	2 182	2 113	4,3	2 442	5,0	2 839	5,9	1 994	4,8	2 335	5,7	2 662	6,5
Kaupunkimaiset kunnat - Urbana kommuner - Urban municipalities									21 257									
Seinäjäki	1 031	1 123	1 128	498	676	684	793	5,4	852	5,7	897	6,0	727	5,9	804	6,4	809	6,4
Taajaan asutut kunnat - Tätortskommuner - Semi-urban municipalities																		
Ilmajoki	142	182	199	116	129	153	106	3,3	138	4,3	191	6,0	103	3,7	130	4,8	188	6,8
Kauhava	123	228	224	100	177	151	112	2,5	216	4,9	198	4,6	104	2,7	200	5,3	179	4,9
Kauhajoki	246	212	251	170	140	204	225	6,4	233	6,6	212	6,1	223	7,5	221	7,6	206	7,1
Kurikka	147	227	205	115	161	153	128	3,7	211	6,1	294	8,6	123	4,2	210	7,3	274	9,6
Lapua - Lappo	109	261	281	109	143	215	173	4,8	167	4,5	229	6,2	165	5,2	165	5,2	224	7,0
Maaseutumaiset kunnat - Landsbygdskommuner - Rural municipalities																		
Alajärvi	76	87	118	51	70	88	186	6,4	93	3,3	115	4,1	184	7,5	92	3,8	114	4,7
Alavus	53	141	169	45	107	102	96	4,0	108	4,6	90	3,9	91	4,5	104	5,2	87	4,4
Evijärvi	9	34	32	9	27	18	33	4,9	23	3,5	29	4,4	29	5,1	23	4,1	28	5,0
Isojoki - Storå	9	11	19	8	11	16	-	-	5	1,0	22	4,3	-	-	5	1,1	21	4,9
Jalasjärvi	79	102	107	79	79	92	66	3,4	105	5,5	142	7,4	64	3,9	101	6,3	139	8,7
Karijoki - Bötom	5	7	24	5	7	15	5	1,4	10	3,0	19	6,1	5	1,8	10	3,8	19	7,6
Kuortane	38	35	27	34	28	26	57	6,3	68	7,6	57	6,5	51	6,6	61	8,1	52	7,0
Lappajärvi	4	14	17	4	14	14	10	1,3	24	3,1	31	4,3	10	1,6	23	3,8	29	5,1
Soini	4	13	14	4	12	14	5	0,8	23	3,8	24	4,2	2	0,4	23	4,5	24	5,0
Teuva - Östermark	39	76	125	34	61	76	5	0,4	57	4,3	98	7,5	4	0,4	56	5,1	95	8,7
Töysä	45	108	97	45	54	68	51	5,7	49	5,5	75	8,7	49	6,3	47	6,1	71	9,4
Vimpeli	20	15	42	20	15	42	14	1,7	15	1,8	45	5,6	12	1,7	15	2,2	45	6,6
Ähtäri - Etseri	53	41	68	40	27	51	48	3,1	45	3,0	71	4,8	48	3,8	45	3,5	58	4,7
Pohjanmaa - Österbotten	1 461	1 480	1 686	1 082	1 041	1 227	1 218	2,7	1 405	3,1	1 519	3,4	1 140	3,0	1 317	3,5	1 431	3,8
Kaupunkimaiset kunnat - Urbana kommuner - Urban municipalities									21 257									
Kaskinen - Kaskö	1	4	6	1	2	6	8	3,0	6	2,3	4	1,6	8	3,6	6	2,9	4	2,0
Pietarsaari - Jakobstad	289	229	314	198	152	286	165	3,3	206	4,2	192	3,9	145	3,4	187	4,5	184	4,4
Vaasa - Vasa	699	779	884	453	500	527	516	3,7	633	4,5	693	4,9	478	4,2	589	5,1	648	5,6
Taajaan asutut kunnat - Tätortskommuner - Semi-urban municipalities																		
Laihia - Laihela	43	41	41	39	41	36	33	1,7	48	2,5	58	2,9	30	1,8	47	2,8	54	3,1
Mustasaari - Korsholm	77	60	93	68	60	76	111	2,3	105	2,2	133	2,7	105	2,5	100	2,4	129	3,0
Maaseutumaiset kunnat - Landsbygdskommuner - Rural municipalities																		
Isokyrö - Storkyrö	36	23	14	36	26	20	34	2,7	35	2,9	29	2,4	33	3,1	34	3,3	28	2,7
Korsnäs	7	4	7	7	4	7	-	-	4	0,8	12	2,4	-	-	4	1,0	12	2,9
Kristiinankaupunki - Kristin	17	21	30	12	20	21	27	1,9	17	1,2	33	2,4	24	2,0	13	1,1	29	2,6
Kruunupyy - Kronoby	52	59	55	43	26	37	29	1,6	43	2,4	34	1,9	29	1,9	41	2,7	33	2,2
Luoto - Larsmo	30	15	26	30	14	25	61	3,2	53	2,7	30	1,5	61	3,6	53	3,2	27	1,6
Maalahti - Malax	17	16	11	16	12	11	14	1,1	20	1,6	20	1,6	14	1,4	20	1,9	19	1,8
Pedersören kunta - Peders	59	85	80	55	55	72	87	2,3	75	2,0	94	2,5	85	2,7	72	2,2	90	2,8
Närpiö - Närpes	27	16	25	27	14	19	46	2,3	56	2,8	52	2,7	43	2,6	49	3,0	47	2,9

Lastensuojeluilmoitusten määrä/ Antal barnskyddsanmälningar/ No. of child welfare notifications			Niiden lasten lukumäärä joista lastensuojeluilmoitus on tehty/ Antal barn om vilka barnskyddsanmälan gjorts/ Children subject to a child welfare notification			Lastensuojelun avohuollon asiakkaina olleet / Barn och unga som varit klienter i barnskyddets öppenvård / Children and young people in community-based child welfare interventions												
2008	2009	2010	2008	2009	2010	2008		2009		2010		2008		2009		2010		
						0-20- vuotiaat åringar year-olds	vastaavasta väestöstä, andel av motsvarande åldersgrupp, of age group %	0-20- vuotiaat åringar year-olds	vastaavasta väestöstä, andel av motsvarande åldersgrupp, of age group %	0-20- vuotiaat åringar year-olds	vastaavasta väestöstä, andel av motsvarande åldersgrupp, of age group %	0-17- vuotiaat åringar year-olds	vastaavasta väestöstä, andel av motsvarande åldersgrupp, of age group %	0-17- vuotiaat åringar year-olds	vastaavasta väestöstä, andel av motsvarande åldersgrupp, of age group %	0-17- vuotiaat åringar year-olds	vastaavasta väestöstä, andel av motsvarande åldersgrupp, of age group %	
Oravainen - Oravais	21	19	-	21	16	2	19	3,4	14	2,4	7	1,2	18	3,9	14	2,8	7	1,5
Uusikaarlepyy - Nykarleby	34	12	23	34	22	28	34	1,8	41	2,2	51	2,7	34	2,2	41	2,6	51	3,3
Vähäkylä - Lillkyro	33	85	68	28	67	45	24	1,9	42	3,3	51	3,9	23	2,0	40	3,5	43	3,7
Vöyri-Maksamaa - Vörå-Me	19	12	9	14	10	9	10	0,9	7	0,6	26	2,4	10	1,1	7	0,8	26	2,9
Keski-Pohjanmaa - Meller	1 151	1 009	1 389	755	708	879	834	4,5	689	3,7	1 076	5,9	754	4,8	633	4,0	984	6,3
Kaupunkimaiset kunnat - Urbana kommuner - Urban municipalities									21 257									
Kokkola - Karleby	983	747	1 059	605	514	661	691	5,7	484	3,9	732	5,9	619	5,9	439	4,2	671	6,4
Taajaan asutut kunnat - Tätortskommuner - Semi-urban municipalities																		
Kannus	45	54	67	45	48	59	57	3,4	53	3,2	68	4,2	57	4,1	53	3,8	68	5,0
Maaseutumaiset kunnat - Landsbygdskommuner - Rural municipalities																		
Halsua	10	26	12	10	13	8	1	0,3	8	2,6	18	6,2	1	0,4	8	3,1	15	6,2
Kaustinen - Kaustby	40	50	54	31	34	35	28	2,4	44	3,9	70	6,3	27	2,9	41	4,4	63	6,8
Lestijärvi	8	10	7	8	8	6	-	-	5	2,4	10	5,1	-	-	4	2,4	9	5,8
Perho	41	43	102	32	30	40	32	3,1	44	4,3	78	7,8	28	3,1	41	4,6	67	7,7
Toholampi	21	26	41	21	24	34	24	2,4	31	3,2	40	4,1	22	2,7	28	3,4	39	4,8
Veteli - Vetil	3	53	47	3	37	36	1	0,1	20	2,4	60	7,3	-	-	19	2,8	52	7,6
Pohjois-Pohjanmaa - Nor	5 195	5 647	6 331	3 608	4 017	4 534	5 202	4,6	5 603	5,0	6 395	5,6	4 537	4,7	4 994	5,2	5 683	5,8
Kaupunkimaiset kunnat - Urbana kommuner - Urban municipalities									21 257									
Haukipudas	334	385	456	190	271	286	190	3,0	164	2,6	206	3,2	160	2,8	148	2,6	196	3,4
Kempele	157	155	242	112	117	227	170	3,3	128	2,4	3	0,1	170	3,6	116	2,5	-	-
Kiiminki	122	186	215	102	144	148	198	4,3	215	4,5	231	4,8	198	4,6	212	4,8	206	4,7
Oulu - Uleåborg	2 319	2 478	2 638	1 463	1 606	1 751	2 413	7,0	2 543	7,2	2 899	8,1	2 183	7,7	2 289	8,0	2 536	8,7
Oulunsalo	95	92	119	81	78	96	25	0,7	86	2,4	98	2,7	23	0,7	79	2,4	86	2,7
Raahe - Brahestad	342	372	509	220	247	343	485	7,9	517	8,4	439	7,2	253	4,8	378	7,2	377	7,2
Taajaan asutut kunnat - Tätortskommuner - Semi-urban municipalities																		
Haapajärvi	83	78	109	77	78	76	127	5,5	109	4,7	155	6,9	125	6,3	107	5,5	146	7,6
Haapavesi	34	38	80	28	28	53	54	2,4	78	3,5	96	4,3	50	2,6	68	3,6	84	4,4
Ii	77	108	81	62	95	74	32	1,1	58	2,0	132	4,5	23	0,9	44	1,7	121	4,6
Kalajoensuu	66	105	93	60	79	76	97	2,8	109	3,2	113	3,3	83	2,8	96	3,3	100	3,5
Kuusamo	202	204	138	160	165	112	372	8,5	381	8,9	308	7,5	285	7,6	319	8,8	265	7,7
Muhos	149	74	166	111	74	142	26	0,9	44	1,5	176	6,0	26	1,0	44	1,7	157	5,9
Nivala	95	154	121	88	107	97	121	3,5	171	4,8	183	5,2	116	3,8	169	5,5	170	5,5
Oulainen	104	80	115	97	64	81	53	2,2	57	2,5	58	2,6	48	2,4	56	2,9	52	2,7
Ylivieska	94	192	199	93	143	145	177	4,4	160	4,0	337	8,3	168	5,0	155	4,5	293	8,5
Maaseutumaiset kunnat - Landsbygdskommuner - Rural municipalities																		
Alavieska	27	31	41	25	26	37	14	1,7	65	7,7	62	7,5	14	1,9	61	8,5	61	8,5
Hailuoto - Karlö	3	13	3	3	7	3	3	1,5	6	3,2	1	0,6	3	1,8	6	3,7	1	0,7
Kärsämäki	31	36	63	21	24	45	30	3,7	37	4,7	55	7,1	30	4,3	37	5,4	54	8,0
Liminka - Limingo	121	108	145	83	72	107	71	2,0	53	1,4	76	2,0	67	2,0	51	1,5	72	2,0
Lumijoki	18	25	15	18	19	15	12	1,7	2	0,3	19	2,6	12	1,8	2	0,3	16	2,5
Merijärvi	2	3	7	2	2	6	2	0,5	5	1,3	14	3,6	2	0,6	5	1,5	14	4,3
Siikatalva	25	11	32	23	11	23	26	1,6	27	1,7	49	3,3	26	1,9	23	1,7	41	3,2
Pudasjärvi	52	46	58	52	43	49	77	3,3	72	3,2	125	5,7	68	3,4	60	3,1	113	6,1
Pyhäjoki	32	24	27	25	24	27	33	3,8	18	2,0	9	1,0	33	4,4	18	2,4	8	1,0
Pyhäjärvi	193	146	163	86	91	114	84	6,2	97	7,3	90	7,0	72	6,3	82	7,3	90	8,2
Pyhäntä	35	7	8	28	7	10	10	1,8	10	1,9	9	1,7	9	1,9	7	1,6	8	1,8

Lastensuojeluilmoitusten määrä/ Antal barnskyddsanmälningar/ No. of child welfare notifications			Niiden lasten lukumäärä joista lastensuojeluilmoitus on tehty/ Antal barn om vilka barnskyddsanmälan gjorts/ Children subject to a child welfare notification			Lastensuojelun avohuollon asiakkaina olleet / Barn och unga som varit klienter i barnskyddets öppenvård / Children and young people in community-based child welfare interventions												
2008	2009	2010	2008	2009	2010	2008		2009		2010		2008		2009		2010		
						0-20- vuotiaat åringar year-olds	vastaavasta väestöstä, andel av åldersgrupp, of age group %	0-20- vuotiaat åringar year-olds	vastaavasta väestöstä, andel av åldersgrupp, of age group %	0-20- vuotiaat åringar year-olds	vastaavasta väestöstä, andel av åldersgrupp, of age group %	0-17- vuotiaat åringar year-olds	vastaavasta väestöstä, andel av åldersgrupp, of age group %	0-17- vuotiaat åringar year-olds	vastaavasta väestöstä, andel av åldersgrupp, of age group %	0-17- vuotiaat åringar year-olds	vastaavasta väestöstä, andel av åldersgrupp, of age group %	
Reisjärvi	18	16	32	18	13	32	10	1,1	17	1,9	41	4,8	9	1,2	14	1,9	38	5,3
Sievi	68	75	68	51	57	63	65	3,3	133	6,8	133	6,7	65	3,7	131	7,6	123	7,0
Siikajoki	75	90	114	64	83	96	19	1,1	38	2,1	36	2,1	19	1,2	35	2,2	34	2,2
Taivalkoski	33	33	31	26	27	27	17	1,4	21	1,7	23	1,9	14	1,3	14	1,4	14	1,4
Tyrnävä	94	168	86	64	115	73	65	2,7	44	1,8	87	3,4	65	3,0	43	1,9	83	3,6
Utajärvi	30	42	41	20	42	26	57	7,1	65	8,4	92	12,1	56	8,1	61	9,2	87	13,4
Vihanti	50	47	62	40	40	51	58	6,7	64	7,6	23	2,9	56	7,5	59	8,2	22	3,1
Yli-li	15	25	54	15	18	23	9	1,2	9	1,2	17	2,4	6	0,9	5	0,8	15	2,4
Kainuu - Kajanaland	1 445	1 116	1 133	826	830	826	1 360	7,2	1 589	8,5	1 360	7,4	1 025	6,4	1 255	8,0	1 193	7,8
Kaupunkimaiset kunnat - Urbana kommuner - Urban municipalities									21 257									
Kajaani - Kajana	901	592	629	381	441	476	872	9,2	844	8,9	697	7,4	571	7,2	617	7,8	591	7,6
Taajaan asutut kunnat - Tätortskommuner - Semi-urban municipalities																		
Kuhmo	70	65	64	42	42	43	84	4,3	109	5,8	101	5,5	81	4,9	83	5,3	88	5,8
Maaseutumaiset kunnat - Landsbygdskommuner - Rural municipalities																		
Hyrnsalmi	37	32	35	37	27	19	51	8,9	62	11,6	53	10,7	51	10,8	62	14,3	53	13,2
Paltamo	43	37	72	33	26	53	33	3,7	69	8,0	79	9,2	28	3,7	60	8,2	71	9,7
Puolanka	78	89	77	42	53	42	56	9,1	62	10,7	74	13,2	56	10,8	51	10,1	65	13,4
Ristijärvi	5	15	15	5	11	12	15	5,7	22	8,4	22	8,6	14	6,3	22	10,0	21	9,5
Sotkamo	126	141	87	101	102	67	62	2,5	156	6,2	112	4,5	54	2,5	129	6,0	104	4,9
Suomussalmi	119	74	101	119	57	75	111	6,1	169	9,5	149	8,8	101	6,6	140	9,4	130	9,1
Vaala	66	71	53	66	71	39	76	9,5	96	12,8	73	10,1	69	10,0	91	13,8	70	11,2
Lappi - Lappland	1 972	1 959	2 062	1 471	1 515	1 506	2 085	4,7	1 844	4,2	1 985	4,6	1 807	4,9	1 580	4,4	1 710	4,8
Kaupunkimaiset kunnat - Urbana kommuner - Urban municipalities									21 257									
Kemi	380	292	313	232	194	224	255	5,2	254	5,2	258	5,3	218	5,4	206	5,2	209	5,3
Rovaniemi	655	636	618	506	512	499	945	6,2	782	5,1	846	5,5	782	6,2	631	5,0	712	5,7
Tornio - Torneå	139	227	252	102	175	185	263	4,3	306	5,0	297	4,9	246	4,8	299	5,9	270	5,3
Taajaan asutut kunnat - Tätortskommuner - Semi-urban municipalities																		
Kemijärvi	115	97	146	90	68	61	167	10,6	55	3,7	94	6,5	146	11,2	51	4,2	78	6,6
Keminmaa	116	68	70	89	68	70	68	2,9	12	0,5	12	0,5	60	3,0	7	0,4	7	0,4
Sodankylä	107	48	57	45	48	57	77	3,9	80	4,2	76	4,0	67	4,0	69	4,3	61	3,9
Maaseutumaiset kunnat - Landsbygdskommuner - Rural municipalities																		
Enontekiö - Enontekis	6	6	7	6	6	7	9	2,3	12	3,3	7	2,0	8	2,6	11	3,6	7	2,4
Inari - Enare	83	98	75	65	79	56	33	2,3	30	2,1	40	2,9	33	2,7	28	2,3	40	3,5
Kittilä	44	106	72	44	89	59	-	-	5	0,4	-	-	-	-	-	-	-	-
Kolari	28	15	66	23	15	31	28	3,4	27	3,4	31	4,1	25	3,8	23	3,6	29	4,8
Muonio	4	27	19	4	19	16	7	1,3	17	3,0	24	4,3	7	1,5	16	3,4	22	4,7
Pelkosenniemi	4	14	15	3	6	11	6	3,8	7	4,6	10	7,6	6	4,5	7	5,5	10	9,8
Pello	56	39	20	37	19	11	33	4,1	36	4,8	35	5,0	30	4,6	30	5,1	24	4,3
Posio	28	39	56	28	39	45	39	5,0	36	4,9	54	7,7	38	5,7	32	5,2	52	8,7
Ranua	49	74	70	41	54	43	41	3,0	77	5,8	76	6,0	31	2,7	75	6,7	70	6,4
Salla	27	31	31	25	29	31	26	3,5	23	3,2	31	4,5	26	4,2	20	3,3	29	4,9
Savukoski	3	8	-	3	8	-	3	1,3	6	2,9	5	2,5	3	1,6	5	3,0	4	2,4
Simo	19	52	47	19	37	27	20	2,3	19	2,2	22	2,6	19	2,4	18	2,4	21	2,9
Tervola	14	6	14	14	6	14	1	0,1	2	0,2	5	0,6	-	-	1	0,1	4	0,6
Utsjoki	10	13	21	10	13	17	32	12,6	26	10,4	29	11,6	31	14,4	25	11,7	28	13,1
Ylitornio - Övertorneå	85	63	93	85	31	42	32	3,1	32	3,2	33	3,4	31	3,7	26	3,2	33	4,3

	Lastensuojeluilmoitusten määrä/ Antal barnskyddsanmälningar/ No. of child welfare notifications			Niiden lasten lukumäärä joista lastensuojeluilmoitus on tehty/ Antal barn om vilka barnskyddsanmälan gjorts/ Children subject to a child welfare notification			Lastensuojelun avohuollon asiakkaina olleet / Barn och unga som varit klienter i barnskyddets öppenvård / Children and young people in community-based child welfare interventions											
	2008	2009	2010	2008	2009	2010	2008		2009		2010		2008		2009		2010	
							0-20- vuotiaat åringar year-olds	vastaavasta väestöstä, andel av motsvarande åldersgrupp, of age group %	0-20- vuotiaat åringar year-olds	vastaavasta väestöstä, andel av motsvarande åldersgrupp, of age group %	0-20- vuotiaat åringar year-olds	vastaavasta väestöstä, andel av motsvarande åldersgrupp, of age group %	0-17- vuotiaat åringar year-olds	vastaavasta väestöstä, andel av motsvarande åldersgrupp, of age group %	0-17- vuotiaat åringar year-olds	vastaavasta väestöstä, andel av motsvarande åldersgrupp, of age group %	0-17- vuotiaat åringar year-olds	vastaavasta väestöstä, andel av motsvarande åldersgrupp, of age group %
Ahvenanmaa - Åland	292	353	305	254	246	225	86	1,3	153	2,3	173	2,6	72	1,3	140	2,5	141	2,5
Kaupunkimaiset kunnat - Urbana kommuner - Urban municipalities									21 257									
Maarianhamina - Mariehamn	120	197	180	109	122	119	8	0,3	115	4,7	135	5,6	-	-	102	5,1	110	5,6
Maaseutumaiset kunnat - Landsbygdskommuner - Rural municipalities																		
Brändö	-	3	5	-	3	5	-	-	-	-	-	-	-	-	-	-	-	-
Eckerö	7	26	4	5	16	4	6	2,8	6	3,0	-	-	6	3,3	6	3,6	-	-
Finström	20	28	27	20	25	19	13	2,0	9	1,4	-	-	12	2,1	9	1,6	-	-
Föglö	3	3	-	3	3	-	3	2,5	-	-	-	-	3	2,9	-	-	-	-
Geta	9	9	4	9	7	4	2	2,0	2	2,1	2	1,9	2	2,6	2	2,5	-	-
Hammarland	22	-	12	19	-	13	10	2,8	-	-	-	-	9	2,9	-	-	-	-
Jomala	43	33	35	24	33	29	4	0,4	-	-	13	1,1	-	-	-	-	8	0,8
Kumlinge	-	-	-	-	-	-	-	-	-	-	-	-	-	-	-	-	-	-
Kökar	-	-	-	-	-	-	-	-	-	-	-	-	-	-	-	-	-	-
Lemland	37	15	29	37	14	24	22	4,2	4	0,8	16	3,1	22	4,7	4	0,9	16	3,5
Lumparland	4	5	2	3	3	2	5	5,3	6	6,3	3	3,3	5	5,9	6	6,9	3	3,6
Saltvik	10	11	7	10	11	6	6	1,4	4	0,9	4	0,9	6	1,6	4	1,0	4	1,1
Sottunga	2	-	-	2	-	-	2	10,0	2	8,3	-	-	2	11,1	2	10,5	-	-
Sund	11	21	-	9	7	-	4	1,5	5	1,9	-	-	4	1,7	5	2,3	-	-
Vårdö	4	2	-	4	2	-	1	0,9	-	-	-	-	1	1,1	-	-	-	-

Symbolit - Teckenförklaring - Explanation of symbols:

(-) **Ei tapauksia** - Inget finns att redovisa - *Magnitude nil*

(..) **Tietoa ei ole saatu, se on liian epävarma esitettäväksi tai se on salassapitosäännön alainen** - Uppgift inte tillgänglig eller för osäker för att anges eller underställd sekretessbestämmelse. - *Data unavailable, too uncertain for presentation or governed by data confidentiality.*

Lastensuojelu

Laatuseloste

Tilastotietojen relevanssi

Lastensuojelutilasto sisältää tietoja kodin ulkopuolelle sijoitetuista sekä lastensuojelun avohuollon piirissä olleista lapsista ja nuorista. Kodin ulkopuolelle sijoitettuja lapsia ja nuoria koskevat tilastot laaditaan lastensuojelurekisterin pohjalta. Lastensuojelurekisteriin kerättävät tiedot saadaan henkilötasoisina kunnista vuosittain. Tilastossa julkaistaan tietoa avohuollon tukitoimena, kiireellisenä sijoituksena, huostaanotettuna tai jälkihuoltana sijoitetuista lapsista ja nuorista. Tilasto sisältää myös tiedot lapsen tai nuoren sijoituspaikasta ja sijoituksen kestosta.

Lastensuojelun avohuollon toimintaa koskevat tiedot kerätään kunnilta tilastomuodossa. Lomakkeella pyydetään lukumäärätietoja lastensuojelun avohuollon työskentelyprosessin eri vaiheissa olevista asiakkaista, lapsista ja nuorista ikäryhmittäin.

Lastensuojelutilasto julkaistaan kerran vuodessa tilastoraporttina.

Käytetyt käsitteet ja määritelmät on selitetty tilastoraportin tekstiosassa.

Raportti on tarkoitettu hallintoviranomaisille, kunnille, tutkijoille, opiskelijoille ja muille, joilla on tarve saada tietoa ja lukumääriä kodin ulkopuolelle sijoitetuista lapsista ja nuorista.

Tietojen käsittely perustuu lakiin Terveysten ja hyvinvoinnin laitoksesta (668/2008) sekä Sosiaali- ja terveystieteiden tutkimus- ja kehittämiskeskukseen (Stakes) tilastotoimesta annettuun lakiin (409/2001).

Tilastotutkimuksen menetelmäkuvaus

Tiedot kodin ulkopuolelle sijoitetuista lapsista ja nuorista kerätään vuosittain Suomen kaikista kunnista. Kunnille lähetetään kerran vuodessa tietopyyntö, jossa pyydetyt tiedot henkilötunnukseen tulee palauttaa määräaikaan mennessä. Kaikkein suurimmat kunnat poimivat tiedot sähköisesti omista tietojärjestelmistään THL:n pyytämään tietuekuvauksen mukaisesti. Loput kunnat päivittävät THL:n paperilla toimittaman kuntakohtaisen tiedosto-otteen kirjaamalla siihen tarvittavat muutokset ja lisäykset uusista sijoituksista. Tiedosto-ote palautetaan takaisin THL:een, jossa tiedot päivitetään tietokantaan.

Niille, jotka eivät vastaa määräaikaan mennessä, lähetään huomautus. Tilasto laaditaan vasta kun kaikista kunnista on saatu tarvittavat tiedot. Tilaston kattavuus on lähes aina 100 %.

Tietojen oikeellisuus ja tarkkuus

Lastensuojelun avohuollon asiakkaiden lukumäärät vahvistettiin kaikista 342 kunnasta. THL:n saamien tietojen mukaan näistä 12 kunnalla ei ollut lainkaan lastensuojelun avohuollon asiakkaita vuonna 2010. Osa kunnista ei pystynyt toimittamaan kaikkia pyydettyjä tietoja. Haasteellisimmiksi tiedoiksi osoittautui sekä uusien että tarkistettujen asiakassuunnitelmien määrän tuottaminen ikäryhmittäin. Edellä mainituista syistä ei kaikkia tilastolomakkeella kysyttäviä tietoja julkaista raportissa.

Lastensuojelun avohuollon asiakkaiden lukumäärät kunnat pystyvät toimittamaan tilastoon. Osa kunnista ei pystynyt toimittamaan kaikkia pyydettyjä tietoja. Tilastoon toimitettavien tietojen laatu vaihteli jonkin verran. Edellä mainituista syistä ei kaikkia tilastolomakkeella kysyttäviä tietoja julkaista raportissa. Mikäli lapsi tai nuori on saman vuoden aikana ollut sijoitettuna useamman kuin yhden kunnan toimesta, julkaistaan sijoitustieto viimeisimmän sijoituskunnan mukaan. Myös siinä tapauksessa, että lapsi tai nuori on vuoden aikana ollut sijoitettuna eri perustein ja/tai useammassa

kuin yhdessä sijoituspaikassa, julkaistaan sijoitustieto viimeisimmän sijoitustiedon mukaan. Tilastoa päivitetään ja korjataan vuosittain taaksepäin kuntien antamien muutostietojen perusteella. Näin ollen myös vuosittaiset aikasarjatiedot muuttuvat ja päivittyvät korjausten myötä.

Julkaistujen tietojen ajantasaisuus ja oikea-aikaisuus

Lastensuojelutilasto on THL:n kerran vuodessa tuottama tilasto. Pyrkimys on julkaista tiedot kesäkuussa mutta erilaiset tekniset vaikeudet tuotantoprosessissa ovat viivästyttäneet julkistamisen lokakuulle.

Tietojen saatavuus ja läpinäkyvyys/selkeys

Lastensuojelurekisteristä julkaistu tilastoraportti päivitetään THL:n www-sivuille osoitteeseen <http://www.thl.fi/fi/tilastot/lastensuojelu>.

Lastensuojelutietoja voi poimia myös **SOTKANet-verkkopalvelusta**. Palvelu löytyy osoitteesta www.sotkanet.fi Lastensuojeluindikaattorit saa näkyviin asiasanalla **lastensuojelu**.

Ajankohtaista lastensuojeluun liittyvää tietoa löytyy myös **Lastensuojelun käsikirjasta** osoitteessa www.sosiaaliportti.fi

Tietoja palauttaneet kuntien sosiaalitoimistot saavat sähköpostilla ilmoituksen lastensuojelutietojen julkistamisesta.

Tilastojen vertailukelpoisuus

THL (Stakes 31.12.2008 asti) on toimittanut ja kerännyt lastensuojelutietoja alkaen vuodesta 1991, josta lähtien on olemassa vertailukelpoista aikasarjaa. Käsitteet ja määritelmät ovat pysyneet samansisältöisinä aina vuoteen 2007 asti. Uusi lastensuojelulaki toi muutoksia lastensuojelutilastoon ja raportointiin. Uusi lastensuojelulaki astui voimaan 1.1.2008. Uuden lastensuojelulain myötä myös valtakunnallisen lastensuojelutilaston tietosisältöä uudistettiin. Uudistetun lastensuojelutilaston sisältöä suunnitteli ja sen sisällöstä päätti työryhmä, jossa olivat edustettuina Sosiaali- ja terveysministeriö, Kuntaliitto, Etelä-Suomen Sosiaalialan osaamiskeskus, Kuusikkokunnista Helsinki ja Vantaa sekä silloinen Stakes. Lastensuojelurekisterissä muutokset kohdistuivat lähinnä lasten ja nuorten sijoituspaikkatietoihin. Sen sijaan lastensuojelun avohuollon toimintaa koskeva tilastointi uudistui kokonaan.

Lastensuojelurekisterissä muutokset olivat yksittäisiä; **kiireellinen huostaanotto** on nyt **kiireellinen sijoitus**. Myös lasten ja nuorten sijoituspaikkojen tilastointiin tuli jotain pieniä muutoksia.

Kiireellisen huostaanoton sijaan uudessa lastensuojelulaissa käytettävä käsite **kiireellinen sijoitus** ei vaikuta valtakunnalliseen tilastointiin. Kiireellisessä huostaanotossa, nykyisin kiireellisessä sijoituksessa, on käytännössä kyse samanlaisesta voimakkaasta interventioista, jossa lapsi on välittömässä vaarassa tai muutoin kiireellisen sijoituksen tai sijaishuollon tarpeessa. Näin ollen **kiireellinen huostaanotto** on tilastossa **kiireellinen sijoitus** vuodesta 2008 alkaen.

Lasten ja nuorten sijoituspaikkatietoihin tehtiin muutoksia vuodesta 2008 alkaen. Niin sanotut vanhat sijoituspaikkatiedot on "käännetty" uusiin sijoituspaikkatietoihin niin että sijoitusmuodoista saadaan vertailukelpoista aikasarjaa. Sijoituspaikkatiedot löytyvät tietoja kerättävältä lastensuojelulomakkeelta.

Uuden lastensuojelulain 32 § edellyttää lapsen läheisverkoston kartoittamista. Ennen lapsen sijoittamista kodin ulkopuolelle tulee siis selvittää sukulaisten tai muiden lapselle läheisten henkilöiden mahdollisuudet ottaa lapsi luokseen asumaan. Tilastoinnissa uudistus näkyy niin, että perhehoitomuoto sisältää sijaisperheen¹ lisäksi lapsen sukulaisperheen tai läheisperheen².

¹ Sijaisperheet ovat yksityisiä perheitä, joiden kanssa kunta tekee toimeksiantosopimuksen.

² Sijoituspaikat on lueteltu tarkemmin raportin liitteenä olevassa lastensuojelun kyselylomakkeella.

Tilastoinnissa ammatillinen perhekotihoito eriytettiin laitoshuollosta vuodesta 2008 alkaen. Ammatillinen perhekotihoito jakaantuu tilastossa perhekotiluvalla tai laitosluvalla toimiviin yksiköihin. Ammatilliseen perhekotihoitoon on nyt sisällytetty tilastoinnissa aiemmin käytetty laitoshuollon sijoitusmuodon ammatillinen perhekoti, perheryhmäkoti tai vastaava.

Lastensuojelun laitoshuollossa on pidetty edelleen erillisinä yksikköinä sekä koulukodit että kehitysvammalaitokset. Päihdehuoltolaitos on tilastoinnissa uusi, erillinen toimintayksikkö. Lastenkoti, erityislastenkoti, nuorisokoti sekä uutena sijoituspaikkatietona vastaanottokoti ovat yhteiseltä nimitykseltään lastensuojelulaitos vuodesta 2008 alkaen. Perhekuntoutusyksikkö sijoituspaikkana sisältää sijoituksen ensi- ja turvakotiin tai sellaisiin yksiköihin, joissa lapset ovat sijoitettuina yhdessä vanhempien/vanhemman tai perheen kanssa¹¹.

Avohuollon asiakkaista kerätään nyt yksityiskohtaisempaa tietoa. Lastensuojeluilmoitusten lukumääriä on kysytty valtakunnallisessa tilastossa vuodesta 2008 alkaen. Uudessa lastensuojelulaissa edellytettiin kuntia perustamaan lastensuojeluilmoitusten rekisteri. Tämä rekisteri helpottaa täsmällisen tiedon saantia THL:lle. Lastensuojeluilmoitusten lukumäärien lisäksi kysytään ikäryhmittäin niiden lasten lukumääriä, joista lastensuojeluilmoitus on tehty.

Valtakunnallisessa avohuollon toimintaa kuvaavassa tilastoinnissa kerätään lukumäärätietoa lastensuojelun avohuollon työskentelyprosessin eri vaiheissa³ olevista asiakkaista, lapsista ja nuorista ikäryhmittäin. Kerättävillä tiedoilla pyritään seuraamaan sitä, miten lastensuojelulain edellyttämät uudet käytännöt otetaan kunnissa käyttöön.

Tämä tilastoraportti perustuu kuntien Terveysten ja hyvinvoinnin laitokselle (THL) ilmoittamiin tilastovuotta 2010 koskeviin lastensuojelutietoihin. Aiemmin julkaistuja lastensuojelutietoja on tarkistettu ja päivitetty kuntien antamien korjausten mukaisesti.

Vuosittainen valtakunnallinen lastensuojelutietojen keruu ja tilastointi on aloitettu vuonna 1991 silloisessa Stakesissa.

Selkeys ja eheys/yhtenäisyys

Tilastoraportti sisältää koko maan kattavasti tiedot kodin ulkopuolelle sijoitetuista lapsista ja nuorista sekä lastensuojelun avohuollon asiakkaiden lukumäärät.

³ Katso tarkemmin liitteenä oleva, avohuollon toimintaa koskevaa lomake.

Lisätietoja:

Tuula Kuoppala puh. 020 610 7234, tuula.kuoppala@thl.fi

Salla Säkkinen puh. 020 610 7064, salla.sakkinen@thl.fi

faksi 020 610 7497

THL Tuula Kuoppala PL 30 00271 Helsinki
--

Kunta

--	--	--

Yhteyshenkilö/puhelin/sähköposti

LASTENSUOJELU 2010

Tilastovuoden aikana lastensuojelulain mukaan sijoitettuna ja/tai huostassa ollut lapsi/nuori.

Mikäli sijoitustiedot on pysyneet muuttumattomina tai ne on jo merkitty tiedosto-otteeseen ei tätä lomaketta tarvitse täyttää.

Pyydämme kiinnittämään erityistä huomiota tietojen oikeellisuuteen.

1. SUKUNIMI (tai 4 ensimmäistä kirjainta)	<input type="text"/> <input type="text"/> <input type="text"/> <input type="text"/>
2. HENKILÖTUNNUS	<input type="text"/> <input type="text"/> <input type="text"/> <input type="text"/> <input type="text"/> <input type="text"/> <input type="text"/> - <input type="text"/> <input type="text"/> <input type="text"/> <input type="text"/>
3. SUKUPUOLI	<input type="checkbox"/> 1 Poika <input type="checkbox"/> 2 Tyttö
4. LAPSEN HUOLTAJA (tilastovuoden lopussa tai sijoituksen päättyttyä)	<input type="checkbox"/> 1 molemmat vanhemmat <input type="checkbox"/> 2 äiti yksinään <input type="checkbox"/> 3 isä yksinään <input type="checkbox"/> 4 vanhempien/vanhemman ohella yksi tai useampi muu henkilö <input type="checkbox"/> 5 vanhempien/vanhemman sijasta yksi tai useampi muu henkilö <input type="checkbox"/> 6 täysi-ikäinen <input type="checkbox"/> 7 ei tietoa

5. SIOITUKSEN TAI HUOSTAANOTON PÄÄTÖKSEN PERUSTE JA SIOITUSPAIKKA TILASTOVUODEN

ALKAESSA JA MUUTOKSET SEN AIKANA

Merkitse, minkä lainkohdan perusteella lapsi on ollut sijoitettuna tilastovuoden.

Merkitse aika, mistä saakka lapsi on ollut ko. pykälän perusteella yhtäjaksoisesti sijoitettuna.

Sijoitusperusteen tai sijoituspaikan muuttuessa täytä uusi rivi.

Sijoitusperusteen ja sijoituspaikan koodit (numerot) löytyvät sivun alaosasta.

MALLIRIVI	SIOITUS- PERUSTE ¹⁾	SIOITUS- PAIKKA ²⁾	ALKANUT						PÄÄTTYNYT 2010 VUODEN AIKANA			
			pv		kk		vuosi		pv		kk	
	3	0 2	0	5	0	2	1	0				

¹⁾ SIOITUKSEN TAI HUOSTAANOTON PÄÄTÖKSEN PERUSTEET

- 1 Sijoitus avohuollon tukitoimena (LsL 37§)
- 2 Kiireellinen sijoitus (LsL 38 §)
- 3 Huostaanotto (LsL 40 §), myös v:n 1983 LsL:n mukainen huostaanotto (16 §)
- 4 Tahdonvastainen huostaanotto (LsL 43 §)
- 5 Jälkihuolto (LsL 75 §)

²⁾ SIOITUSPAIKAT JA SIOITUSMUOTO

Perhehoito:

- 01 Sukulaisperhe tai läheisperhe
- 02 Sijaisperhe

Laitoshoito:

- 05 Lastensuojelulaitos
- 06 Perhekuntoutusyksikkö
- 07 Koulukoti
- 08 Päihdehoitolaitos
- 09 Kehitysvammalaitos

Ammatillinen perhekotihoito:

- 03 Ammatillinen perhekoti (perhekotilupa)
- 04 Ammatillinen perhekoti (laitoslupa)

Muu:

- 10 Oma koti (vanhemman/vanhempien kanssa)
- 11 Itsenäinen tuettu asuminen
- 12 Muu sijoittaminen kodin ulkopuolelle
- 13 Vankila (Lapsen sijoittaminen vankilan perheosastolle, LsL 13 a §)

THL
 Tuula Kuoppala
 PL 30
 00271 Helsinki

Lastensuojelun avohuollon toimintaa koskeva tilasto 2010

Kuntanumero: _____ Kunta: _____

Yhteyshenkilö/puhelin/sähköposti: _____

**Lastensuojelu
ilmoitukset**

1. Vuoden aikana tulleet lastensuojeluilmoitukset (ilmoitusten lkm) LsL 25 § Tilastovuodena aikana tulleiden lastensuojeluilmoitusten lukumäärä. Samasta lapsesta on voitu tehdä useita ilmoituksia. Mukaan lasketaan kaikki tilastovuoden aikana tehdyt ilmoitukset.	
---	--

Lasten lukumäärä

	0-2 v.	3-6 v.	7-12 v.	13-15 v.	16-17 v.
2. Vuoden aikana tulleet lastensuojeluilmoitukset (lasten lkm) LsL 25 § Tilastovuoden aikana tulleet lastensuojeluilmoitukset ikäryhmittäin. Jokainen lapsi merkitään vain kertaalleen, vaikka heistä olisi tehty useampi kuin yksi ilmoitus					
3. Vuoden aikana alkaneet lastensuojelun avohuollon asiakkuudet (lasten lkm) LsL 26 § Niiden lasten lukumäärä, joilla asiakkuus on alkanut tilastovuoden aikana. Lastensuojelun asiakkuus alkaa, kun lastensuojeluasian vireille tulon johdosta päätetään tehdä 27§:ssä tarkoitettu lastensuojelutarpeen selvitys. Sama lapsi vain kerran.					
4. Vuoden aikana valmiiksi tehdyt lastensuojelutarpeen selvitykset (lasten lkm) LsL 26 § Niiden lasten lukumäärä, joille on tilastovuoden aikana tehty lastensuojelutarpeen selvitys					
5. Vuoden aikana lastensuojelutarpeen selvityksen jälkeen laaditut uudet asiakassuunnitelmat (lasten lkm) LsL 30§ Niiden lasten lukumäärä, joille lastensuojelutarpeen selvityksen jälkeen on laadittu asiakassuunnitelma					

Lasten ja nuorten lukumäärä

	0-2 v.	3-6 v.	7-12 v.	13-15 v.	16-17 v.	18-20 v.
6. Vuoden aikana tarkistettavat avo- tai jälkihuollon asiakassuunnitelmat (lasten ja nuorten lkm) LsL 30§ Niiden lasten ja nuorten lukumäärä, joille on aiemmin tehty asiakassuunnitelma ja se tarkistetaan tilastovuoden aikana.						
7. Vuoden aikana avohuollon asiakkaana olleet (kaikkien lasten ja nuorten lkm) Niiden lasten ja nuorten lukumäärä, jotka ovat olleet lastensuojelun avohuollon asiakkaina tilastovuoden aikana. Avohuollon jälkihuollon piirissä olevat kirjataan kohtaa 8, heitä ei siis kirjata tähän. Sama lapsi tai nuori merkitään vain kerran.						
8. Vuoden aikana avohuollon jälkihuollossa olleet (kaikkien lasten ja nuorten lkm) LsL 75 § Niiden lasten ja nuorten lukumäärä, jotka ovat saaneet avohuollon jälkihuollon tukitoimia sijoituksen jälkeä						
9. Vuoden aikana poistuneet ja lakkautetut avohuollon asiakkuudet (lasten ja nuorten lkm) Niiden lasten ja nuorten lukumäärä, joiden asiakkuus lastensuojelun avohuollossa tai jälkihuollossa on päätetty lakkauttaa tai se pitää lakkauttaa. Asiakkuus päättyy viimeistään kun nuori täyttää 21-vuotta, tai kun sijoituksen päättymisestä on kulunut 5 vuotta eikä sinä aikana ole ollut lastensuojelun avohuollon tukitoimien tarvetta tai tukipalveluja ei ole järjestetty.						

Poimintoja lastensuojelulaista

LsL 26§ Lastensuojeluasian vireille tulo ja asiakkuuden alkaminen

Lastensuojelun asiakkuus alkaa, kun 1 momentissa tarkoitetun lastensuojeluasian vireille tulon johdosta ryhdytään kiireellisesti lastensuojelutoimenpiteisiin tai päätetään tehdä 27 §:ssä tarkoitettu lastensuojelutarpeen selvitys. Sosiaalityöntekijän on tehtävä lastensuojelun asiakkuuden alkamisesta merkintä lasta koskeviin lastensuojeluasiakirjoihin sekä ilmoitettava siitä huoltajalle ja lapselle ottaen kuitenkin huomioon, mitä sosiaalihuollon asiakkaan asemasta ja oikeuksista annetun lain 11 §:ssä säädetään.

LsL 27§ Lastensuojelutarpeen selvitys

Lapsen asioista vastaavan sosiaalityöntekijän on tehtävä selvitys lapsen tilanteesta. Selvityksessä arvioidaan lapsen kasvuolosuhteita, huoltajien tai muiden lapsen hoidosta ja kasvatuksesta tällöin vastaavien henkilöiden mahdollisuuksia huolehtia lapsen hoidosta ja kasvatuksesta sekä lastensuojelutoimenpiteiden tarvetta. Selvitys tehdään kyseessä olevan tapauksen olosuhteiden edellyttämässä laajuudessa. Selvityksen tekemiseksi sosiaalityöntekijä voi tarvittaessa olla yhteydessä lapselle läheisiin henkilöihin sekä eri yhteistyötahoihin ja asiantuntijoihin siten kuin sosiaalihuollon asiakkaan asemasta ja oikeuksista annetun lain 16 ja 17 §:ssä säädetään.

Selvitys on tehtävä ilman aiheetonta viivytystä. Sen on valmistuttava viimeistään kolmen kuukauden kuluessa lastensuojeluasian vireille tulosta. Huoltajalle ja lapselle on ilmoitettava selvityksen valmistuttua lastensuojelun asiakkuuden jatkumisesta. Samaten on ilmoitettava asiakkuuden päättymisestä kuitenkin ottaen huomioon, mitä asiakkaan asemasta ja oikeuksista annetun lain 11 §:ssä säädetään. Asiakkuus päättyy, mikäli selvitys ei anna aihetta lastensuojelutoimenpiteisiin.

LsL 30§ Asiakassuunnitelma

Lastensuojelun asiakkaana olevalle lapselle on tehtävä asiakassuunnitelma, jollei asiakkuus pääty lastensuojelutarpeen selvityksen jälkeen tai kysymyksessä ole tilapäinen neuvonta ja ohjaus.

Asiakassuunnitelma on laadittava ja tarkistettava, ellei siihen ole ilmeistä estettä, yhteistyössä lapsen ja huoltajan sekä tarvittaessa lapsen muun laillisen edustajan, vanhemman, muun lapsen hoidosta ja kasvatuksesta vastaavan taikka lapselle läheisen henkilön sekä lapsen huoltoon keskeisesti osallistuvan tahon kanssa. Asiakassuunnitelmaan kirjataan ne olosuhteet ja asiat, joihin pyritään vaikuttamaan, lapsen ja hänen perheensä tuen tarve, palvelut ja muut tukitoimet, joilla tuen tarpeeseen pyritään vastaamaan, sekä arvioitu aika, jonka kuluessa tavoitteet pyritään toteuttamaan. Asiakassuunnitelmaan on kirjattava myös asianomaisten eriävät näkemykset tuen tarpeesta ja palvelujen sekä muiden tukitoimien järjestämisestä. Asiakassuunnitelma on tarkistettava tarvittaessa, kuitenkin vähintään kerran vuodessa.

LsL 75 § Lapsen ja nuoren oikeus jälkihuoltoon

Sosiaalihuollosta vastaavan toimielimen on järjestettävä lapselle tai nuorelle tämän luvun mukainen jälkihuolto 40 §:ssä tarkoitetun sijaishuollon päättymisen jälkeen. Jälkihuolto on järjestettävä myös 37 §:ssä tarkoitetun avohuollon tukitoimena tapahtuneen sijoituksen päättymisen jälkeen, jos sijoitus on kestänyt yhtäjaksoisesti vähintään puoli vuotta ja kohdistunut lapseen yksin.

Jälkihuoltoa voidaan järjestää myös muulle kuin 1 momentissa tarkoitetulle lastensuojelun asiakkaana olleelle nuorelle.

Kunnan velvollisuus jälkihuollon järjestämiseen päättyy viiden vuoden kuluttua siitä, kun lapsi on ollut 1 momentissa tarkoitetun kodin ulkopuolisen sijoituksen päättymisen jälkeen viimeksi lastensuojelun asiakkaana. Velvollisuus jälkihuollon järjestämiseen päättyy viimeistään, kun nuori täyttää 21 vuotta.

År 2010 var 10 003 barn omhändertagna. Av dessa var 3 432 barn placerade i brådskande ordning. Antalet omhändertagna barn minskade med drygt 2 procent, men antalet barn som placerades i brådskande ordning ökade med 21 procent.

Under året var sammanlagt över 17 064 barn och unga placerade utom hemmet. Jämfört med föregående år ökade antalet placerade barn med drygt en procent. År 2009 minskade antalet placerade barn och unga för första gången sedan år 1991, då den årliga insamlingen av nationell barnskyddsstatistik inleddes.

Hälften av antalet omhändertagna barn var placerade i familjer varav andelen familjer som barnet var släkt med eller andra närstående familjer var cirka 11 procent. Av de placerade barnen är fler pojkar än flickor. Sammanlagt 16 kommuner hade inga placeringar utom hemmet.

Sammanlagt var över 78 500 barn och unga klienter inom barnskyddets socialarbete eller omfattades av stödåtgärder inom öppenvården. Detta är 11 procent mer än året innan.

Diagram 1. Barn och unga som placerats utom hemmet samt därav omhändertagna och i brådskande ordning placerade barn 1991–2010*

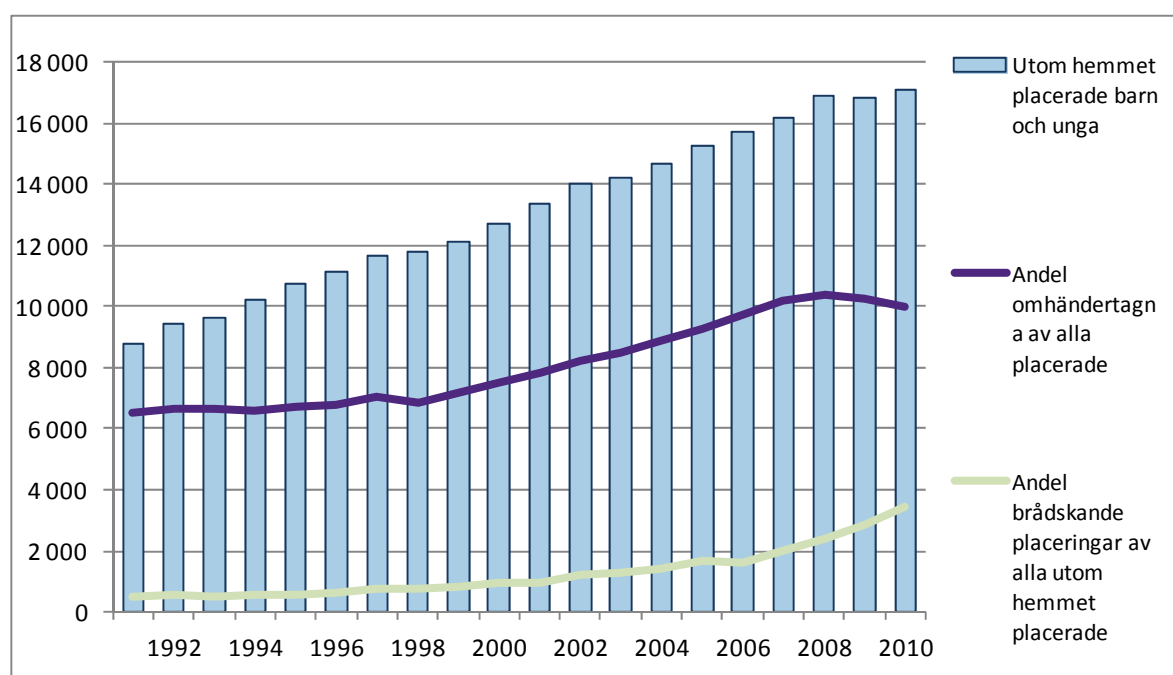

*Samma barn kan ingå i både antalet brådskande placeringar och antalet omhändertagna.

Omhändertagna barn

Av alla barn som var placerade utom hemmet¹ var totalt 12 547 barn år 2010 omhändertagna eller hade placerats i brådskande ordning. Av dessa var sammanlagt 10 003 barn omhändertagna. Antalet omhändertagna barn minskade med 223 (-2,2 procent). Totalt 3 432 barn var placerade i brådskande ordning. Antalet ökade med 594 barn (21 procent) från året innan. (Diagram 2).

Samma barn kan ingå både bland brådskande placeringar och bland omhändertagna, ifall beslut om omhändertagande fattats efter den brådskande placeringen (Diagram 2). En del av de barn som varit omhändertagna förflyttades under året till eftervård efter att de fyllt 18 år².

Andelen barn i åldern 16–17 år som under året varit omhändertagna (2,6 procent) av förhållande till befolkningen i samma ålder var betydligt högre än i de yngre åldersgrupperna (Diagram 3).

Ett barn som placerats utom hemmet kan under ett och samma år ha flera placeringsperioder. I barnskyddsstatistiken anges uppgifterna i regel enligt det senaste placeringsbeslutet. Enligt de senaste placeringsuppgifterna var antalet omhändertagna barn inkl. brådskande omhändertaganden år 2010 sammanlagt 11 450 av det totala antalet placerade barn. Av dessa hade 18 procent (2 048 barn) omhändertagits mot klientens vilja (Tabell 1). Antalet omhändertagna barn ökade endast med 28 barn från året innan, men däremot fortsatte antalet brådskande placeringar att öka (Diagram 1 och Tabell 1).

Tabell 1. Barn och unga som placerats utom hemmet indelade efter den senaste placeringsgrunden 1995, 2000–2010*

	1995	2000	2001	2002	2003	2004	2005	2006	2007	2008	2009	2010
0–20-åringar som placerats utom hemmet per placeringsform												
Familjevård	5 132	5 590	5 732	5 733	5 576	5 436	5 424	5 508	5 507	5 569	5 554	5 675
Vård i professionellt familjehem	813	1 541	1 798	1 998	2 182	2 311	2 460	2 583	2 806	3 094	2 963	2 927
Institutionsvård	3 077	3 436	3 550	3 932	4 083	4 511	4 852	5 067	5 355	5 761	6 001	6 492
Annan vård	1 717	2 107	2 271	2 335	2 368	2 433	2 518	2 558	2 515	2 462	2 312	1 970
Totalt	10 739	12 674	13 351	13 998	14 209	14 691	15 254	15 716	16 183	16 886	16 830	17 064
0–20-åringar som placerats utom hemmet indelade efter placeringsgrund												
Placering som stödåtgärd inom öppenvården	2 625	3 355	3 627	3 607	3 433	3 530	3 529	3 598	3 460	3 545	3 292	3 500
Brådskande placering	232	362	345	434	443	483	643	613	814	1 163	1 544	1 874
Omhändertagna	6 160	6 975	7 182	7 566	7 979	8 319	8 674	9 036	9 511	9 634	9 548	9 576
av vilka mot klientens vilja	941	1 230	1 259	1 351	1 475	1 496	1 684	1 751	1 965	1 953	1 965	2 048
Eftervård	1 722	1 982	2 197	2 391	2 354	2 359	2 408	2 469	2 398	2 544	2 446	2 114
Totalt	10 739	12 674	13 351	13 998	14 209	14 691	15 254	15 716	16 183	16 886	16 830	17 064
Placeringar 0–17-åringar 31.12.	8 988	10 466	10 921	11 315	11 438	11 924	12 542	12 896	13 388	13 910	13 856	14 199
0-17-åringar av motsvarande åldersgrupp (%)	0,8	0,9	1,0	1,0	1,0	1,1	1,1	1,2	1,2	1,3	1,3	1,3

* Tidigare publicerade uppgifter har granskats och uppdaterats på grundval av de rättelser som kommunerna meddelat. Därtill har privat placerade fosterbarn lämnats bort från de rapporterade antalen.

Familjevård: Hos släktingar eller en närstående familj, fosterhem

Vård i professionellt familjehem: Professionellt familjehem som har antingen familjehemstillstånd eller institutionstillstånd

Institutionsvård: Barnskyddsinstitution, familjerehabiliteringsenhet, skolhem, institution för missbrukarvård, institution för personer med utvecklingsstörning

Annan vård: Placering i eget hem med förälder/föräldrar, självständigt stödboende, annan placering utom hemmet

¹ Antalen placerade barn och unga inbegriper förutom omhändertagna barn och barn som placerats i brådskande ordning även barn och unga som placerats som stödåtgärd inom öppenvården eller eftervården.

² Ett barn har under året först kunnat placeras i brådskande ordning och senare omhändertas eller en omhändertagen ung person kan efter att ha fyllt 18 år övergått till eftervård i placering.

Diagram 2. Brådskande placeringar och omhändertagna barn 1991–2010*

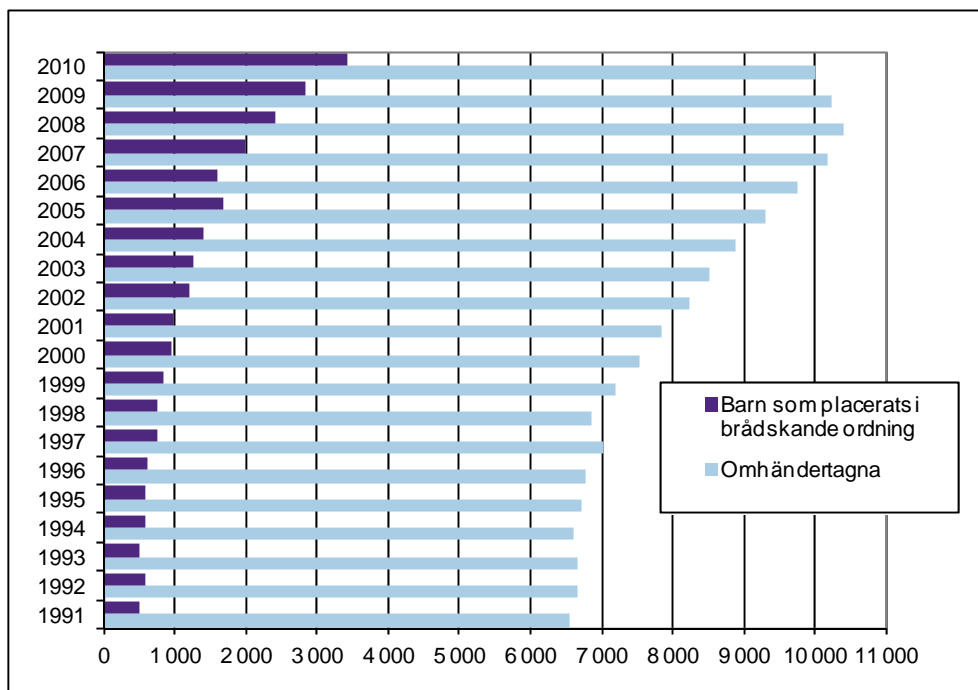

*Samma barn kan ingå i både antalet brådskande placeringar och antalet omhändertagna.

Diagram 3. Årligt antal omhändertagna barn i förhållande till befolkningen i samma ålder 1991–2010, %

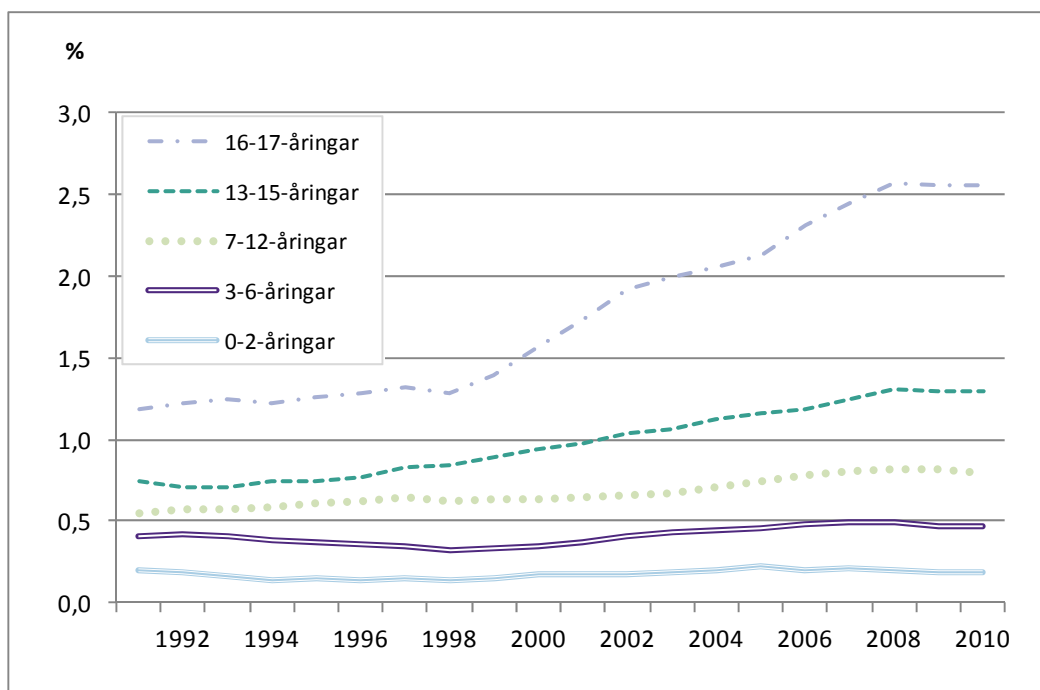

Hälften (50 procent) av antalet omhändertagna barn (n=8 327) var placerade i familjevård per 31.12.2010 (Diagram 4 och Tabell 2). Av de barn som placerats i familjevård var 10,8 % (446) placerade hos släkt eller annan närstående familj.

Diagram 4. Omhändertagna barn efter placeringsform och landskap 31.12.2010, % (n=8327)

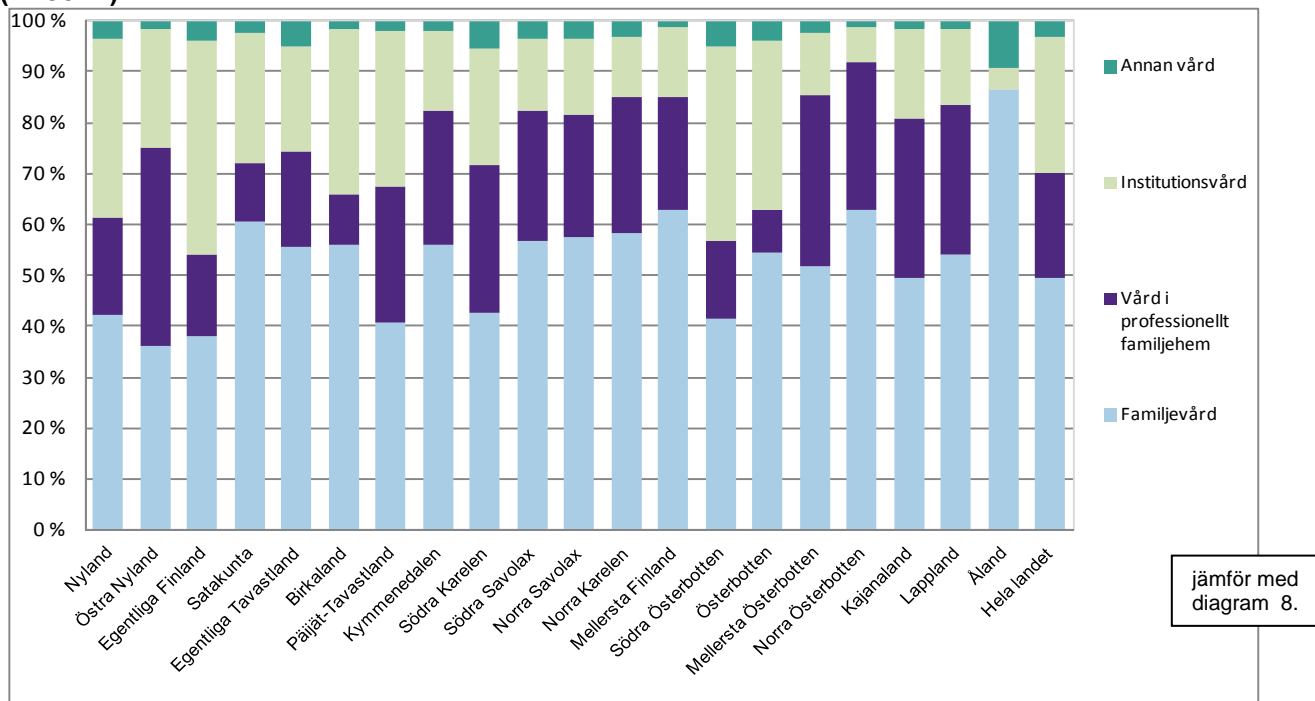

Tabell 2. Omhändertagna barn efter placeringsform och landskap 31.12.2010

Maakunta	Familjevård		Vård i professionellt familjehem		Institutionsvård		Annan vård		Totalt
		%		%		%		%	
Nyland	1 041	42	468	19	868	35	88	4	2 465
Östra Nyland	41	36	44	39	26	23	2	2	113
Egentliga Finland	267	38	111	16	294	42	27	4	699
Satakunta	214	61	40	11	90	25	9	3	353
Egentliga Tavastland	168	55	57	19	63	21	15	5	303
Birkaland	416	56	74	10	240	32	13	2	743
Päijät-Tavastland	169	41	113	27	127	30	8	2	417
Kymmenedalen	155	56	73	26	44	16	5	2	277
Södra Karelen	93	42	64	29	50	23	12	5	219
Södra Savolax	119	57	54	26	30	14	7	3	210
Norra Savolax	285	57	119	24	75	15	17	3	496
Norra Karelen	178	58	81	27	37	12	9	3	305
Mellersta Finland	281	63	100	22	61	14	6	1	448
Södra Österbotten	83	41	31	15	77	38	10	5	201
Österbotten	72	55	11	8	44	33	5	4	132
Mellersta Österbotten	43	52	28	34	10	12	2	2	83
Norra Österbotten	283	63	131	29	31	7	5	1	450
Kajanaland	60	50	38	31	21	17	2	2	121
Lappland	146	54	79	29	41	15	4	1	270
Åland	19	86	0	0	1	5	2	9	22
Hela landet	4 133	50	1 716	21	2 230	27	248	3	8 327

Nya omhändertaganden

Antalet nya, för första gången omhändertagna barn eller barn som placerats i brådskande ordning i åldern 0–17 var år 2010 totalt 2 830. Av dessa var andelen brådskande placeringar 86 procent (2 426). Antalet nya brådskande placeringar ökade med nästan 12 procent jämfört med året innan. (Tabell 3 och Diagram 5). Omhändertagandet har ofta börjat som en brådskande placering. I samtliga åldersgrupper fanns fler pojkar än flickor, med undantag av åldersgruppen 13–15 år där flickornas andel var över 57 procent.

Tabell 3. Antal för första gången omhändertagna barn och barn som för första gången placerats i brådskande ordning efter åldersgrupp 2010*

	0–2-år	3–6-år	7–12-år	13–15-år	16–17-år	Sammanlagt
Brådskande placering	326	289	452	780	579	2 426
Omhändertagande	46	59	88	81	64	338
Omhändertagande mot klientens vilja	8	11	15	18	14	66
Sammanlagt	380	359	555	879	657	2 830

* Omhändertagandet eller den brådskande placeringen kan ha föregåtts av en placering som utförts som stödåtgärd inom barnskyddets öppenvård.

Diagram 5. Antal barn som för första gången placerats i brådskande ordning efter kön och åldersgrupp 2010*

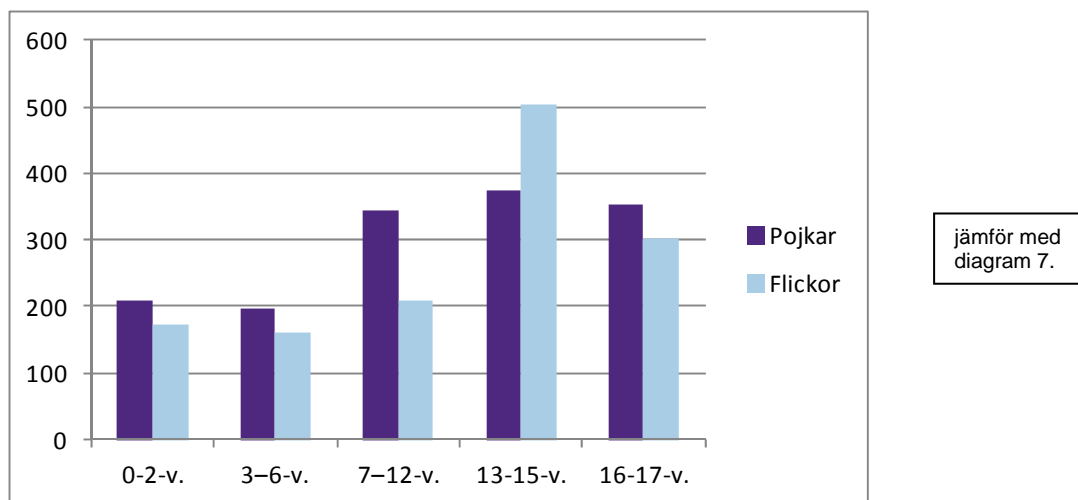

* Brådskande placering kan ha föregåtts av en placering som utförts som stödåtgärd inom barnskyddets öppenvård.

Diagram 6. Antal för första gången omhändertagna barn och barn som för första gången placerats i brådskande ordning 1991–2010*

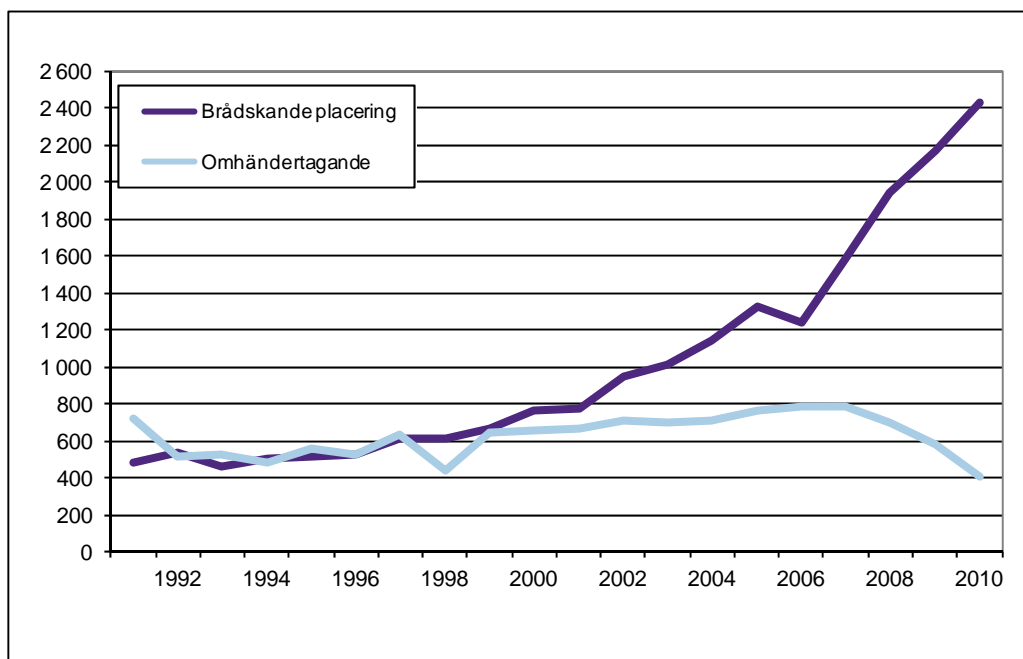

* Omhändertagandet eller den brådskande placeringen kan ha föregåtts av en placering som utförts som stödåtgärd inom barnskyddets öppenvård.

Uppgiften om för första gången omhändertagna barn eller barn som placerats i brådskande ordning är tillförlitligast för barn som är födda 1991 eller därefter p.g.a. att ett nationellt barnskyddsregister har förts sedan 1991.

Barn och unga som placerats utom hemmet

Under år 2010 var sammanlagt 17 064 barn och unga placerade utom hemmet. (Tabell 1.) Antalet placerade barn och unga ökade med 1,4 procent från år 2009 (Diagram 1 och Tabell 1. År 2009 minskade det totala antalet placerade barn och unga en aning för första gången under det årliga nationella barnskyddsregistrets historia.

Av det totala antalet placerade var 53 procent pojkar (9 051) och 47 procent flickor (8 013). Pojkarnas andel av de barn och unga som placerats utom hemmet har varit större än flickornas motsvarande andel sedan 1990-talet (Diagram 7).

Diagram 7. Barn och unga som placerats utom hemmet efter kön 1991–2010

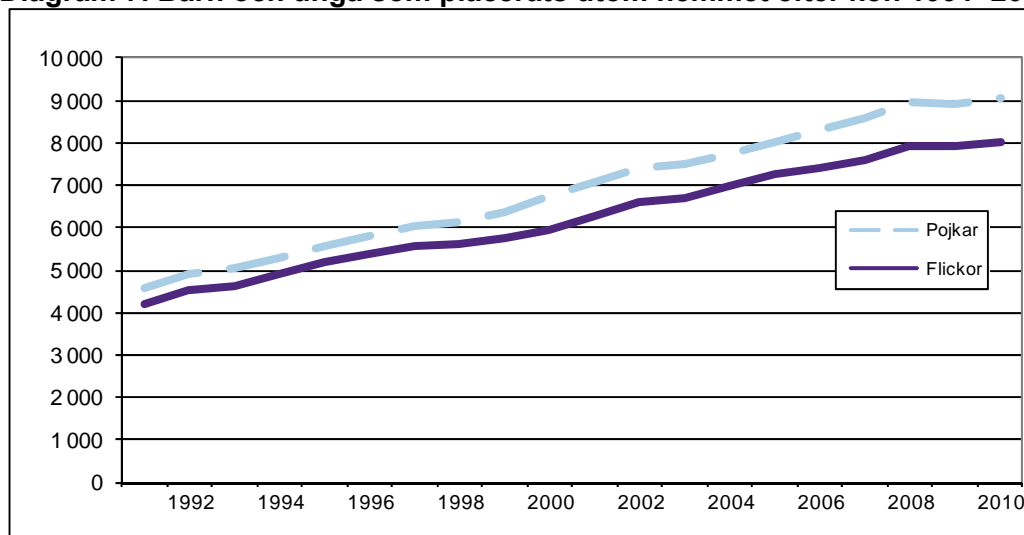

jämför med diagram 5.

Ett barn som placerats utom hemmet kan under ett och samma år ha flera olika placeringsperioder. I barnskyddsstatistiken anges uppgifterna i regel enligt det senaste placeringsbeslutet. Av alla utom hemmet placerade barn och unga var 33 procent (5 675) i familjevård³ 17 procent (2 927) i professionell familjehemvård⁴, 38 procent (6 492) i institutionsvård och 14 procent (1 970) i annan vård (Tabell 1 och Diagram 8). Andelen placerade barn och unga i institutionsvård ökade fortsättningsvis med 2,4 procentenheter jämfört med år 2009. Andelen institutionsvård blir större när inventeringen även omfattar kortvariga placeringar som utförts som stödåtgärder inom den öppna vården. När det gäller långvariga placeringar (omhändertagna) var hälften av barnen placerade genom uppdragsavtal i familjer eller hos släkt eller annan närstående familj. (Tabell 2 och Diagram 4).

Diagram 8. Barn och unga som placerats utom hemmet efter placeringsform 1991–2010, %

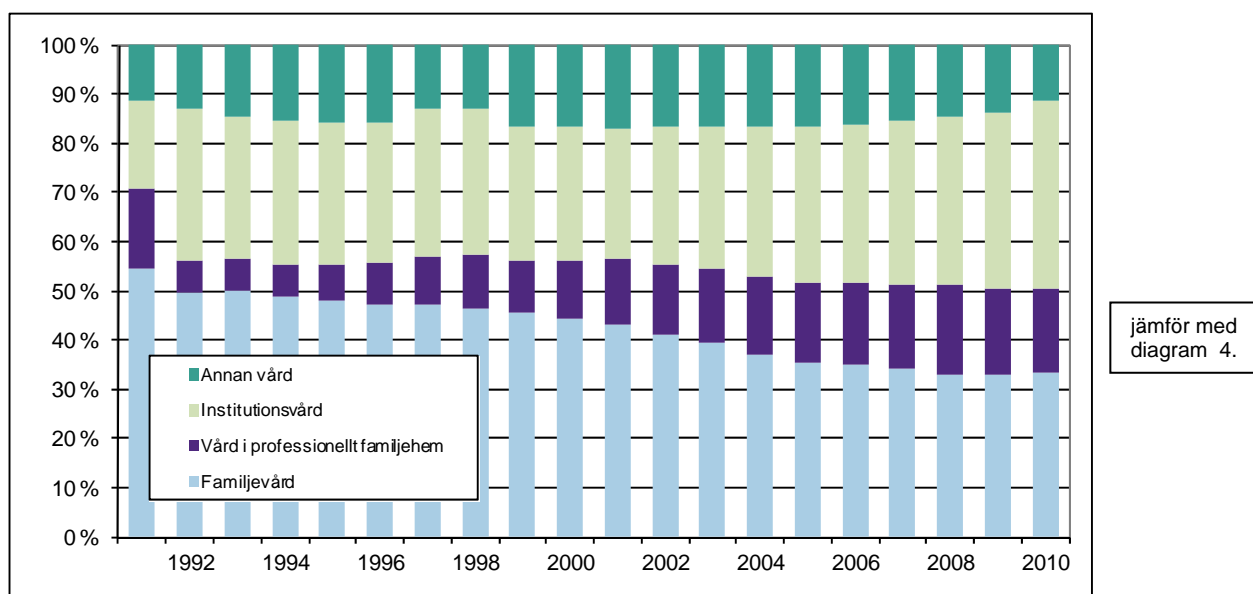

³ Ett familjehem är ett privat hem som kommunen tecknat ett uppdragsavtal med. I statistiken inkluderas i familjevård även placeringar hos släkt eller andra närstående.

⁴ Professionell familjevård är en vårdform där fosterfamiljen eller vårdaren (vårdarna) bor i ett familjehem. Den ansvariga i ett professionellt familjehem ska ha lämplig yrkeskompetens för uppgiften. Professionella familjehem ska ha tillstånd av regionförvaltningsmyndigheterna för sin verksamhet.

Diagram 9. Antalet klienter i barnskyddets öppenvård samt antalet utom hemmet placerade barn och unga 1996–2010*

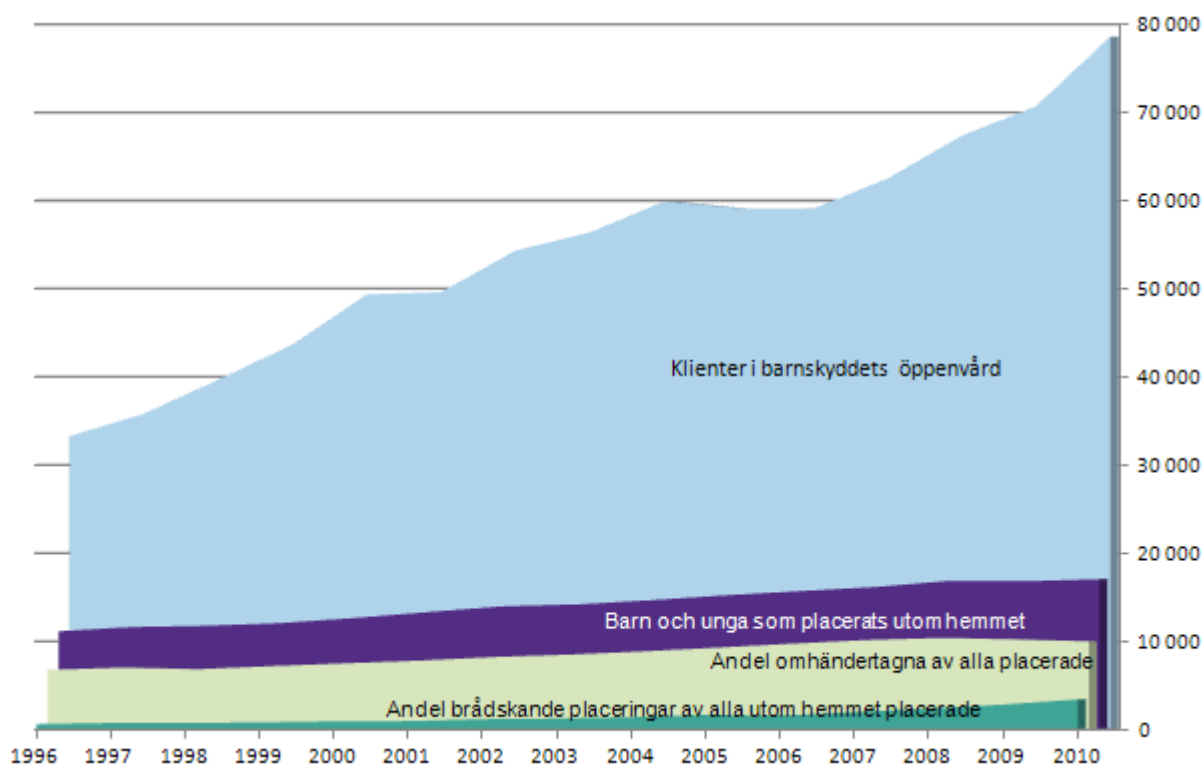

* Förutom registeruppgifter över placerade barn och unga inkl. personbeteckningar insamlas statistik också om klienter hos barnskyddets öppenvård. En del av de barn och unga som är klienter hos barnskyddets öppenvård ingår i antalet utom hemmet placerade.

Klienter i barnskyddets öppenvård

År 2010 hade barnskyddets öppenvård totalt 78 588 barn- och ungdomsklienter. Det totala antalet klienter ökade med 11 procent från året innan. (Diagram 10 och Tabell 4). Klientökningen förklaras delvis av den nya barnskyddslagen, som trädde i kraft i början av 2008 och som tydligt definierar när klientskapet inom öppenvården anses ha börjat. Den lägre tröskeln för att ta kontakt med barnskyddet enligt den nya barnskyddslagen har också medfört ökat antal klienter, liksom även det att stödåtgärder i mån av möjlighet sätts in i ett tidigare stadium än förut. Enligt försiktiga bedömningar plockar kommunernas klientdatasystem eventuellt in sådana barn och unga i statistiken som inte längre är barnskyddsklienter.

Det finns fortfarande ett stort behov av barnskydd. Det totala antalet klienter i barnskyddets öppenvård ökade med 7 886 barn och unga från året innan (70 702 barn och unga år 2009). I förhållande till motsvarande åldersgrupp i hela befolkningen var antalet öppenvårdsklienter störst i åldersgruppen 16–17 år (Diagram 11).

Diagram 10. Barn och unga som varit klienter i barnskyddets öppenvård 1996–2010

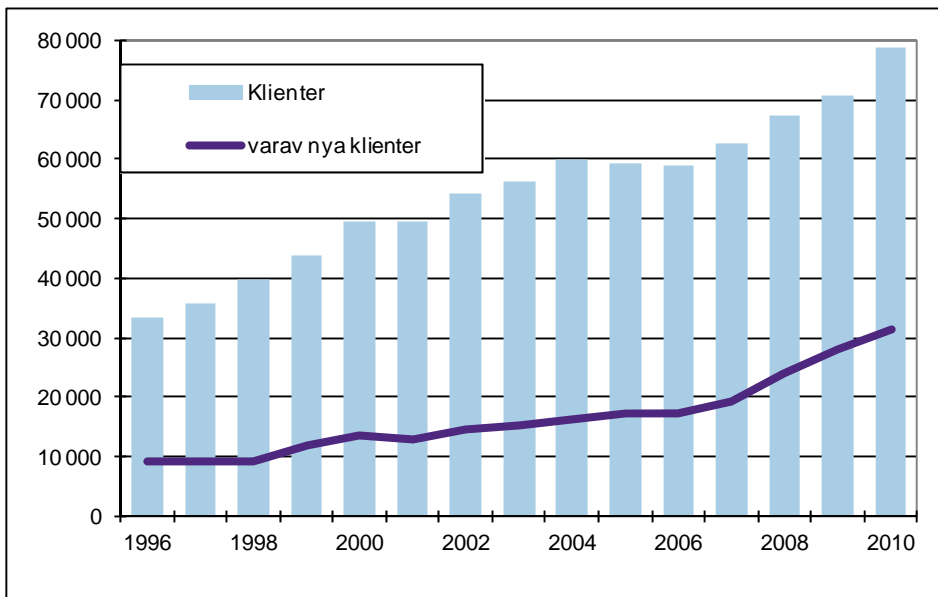

Diagram 11. Andelen klienter i åldern 0–17 år i barnskyddets öppenvård av motsvarande befolkning

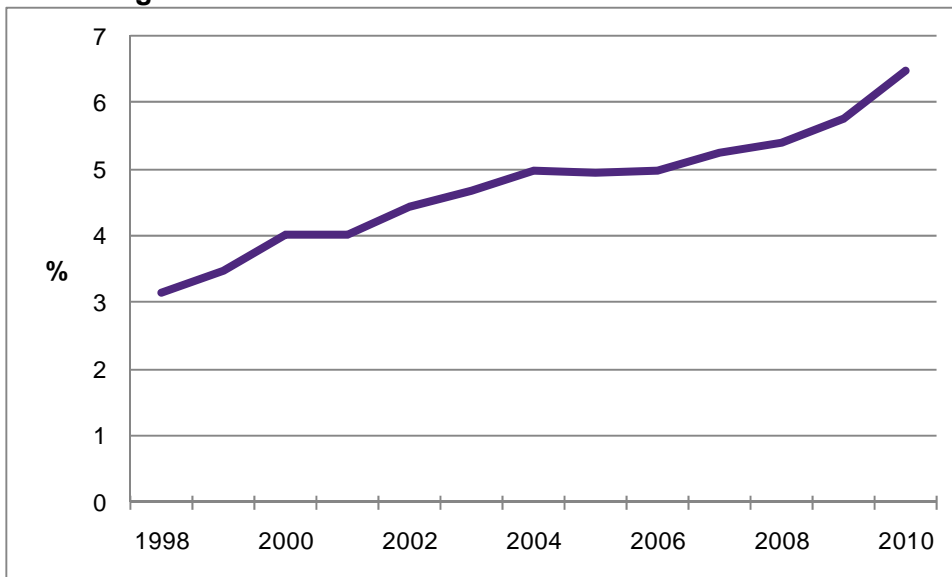
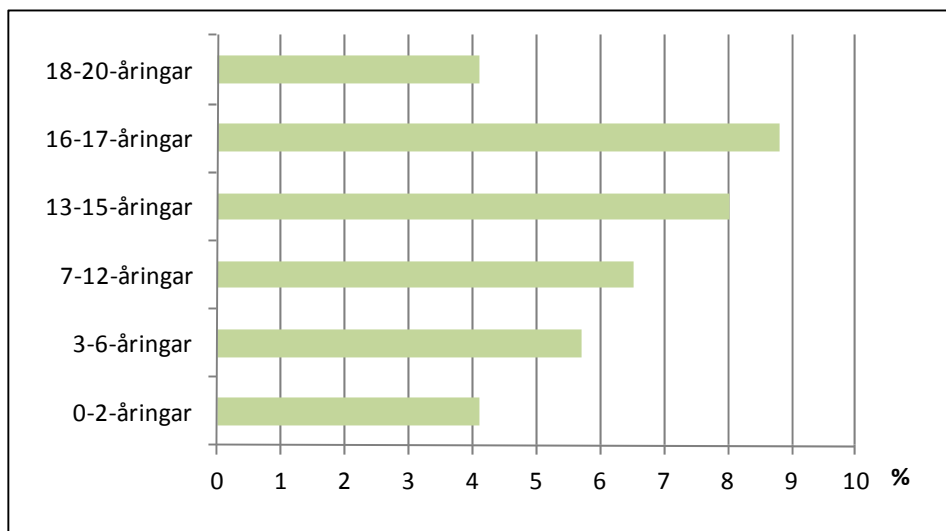

Diagram 12. Andelen klienter i barnskyddets öppenvård av befolkningen efter åldersgrupp 2010, %



Av klienterna inom barnskyddets öppenvård⁵ som inte fyllt 18 år var 45 procent (31 445) nya klienter. Den procentuella andelen var oförändrad jämfört med året innan, men andelen nya klienter har sedan 2008 klart stigit (Tabell 4).

Tabell 4. Barn och unga som varit klienter i barnskyddets öppenvård 1996–2010

	Barn under 18 år				Unga i åldern 18-20 år av			Barn och unga i åldern 0–20-år sammanlagt			
	klienter	av vilka nya	%	av vilka i eftervård	klienter	vilka nya	av vilka i eftervård	klienter	av vilka nya	%	av vilka i eftervård
1996 ¹⁾	30 565	8 676	28	298	2 704	442	1 029	33 269	9 118	27	1 327
1997 ¹⁾	32 681	8 694	27	300	3 128	549	1 098	35 809	9 243	26	1 398
1998 ¹⁾	36 255	8 642	24	920	3 411	544	1 637	39 666	9 186	23	2 557
1999 ¹⁾	39 883	11 245	28	453	3 796	542	1 721	43 679	11 787	27	2 174
2000	45 661	12 904	28	423	3 690	714	2 078	49 351	13 618	28	2 501
2001	45 263	12 276	27	388	4 347	709	2 131	49 610	12 985	26	2 519
2002	49 464	13 954	28	404	4 862	670	2 316	54 326	14 624	27	2 720
2003	51 785	14 637	28	529	4 594	648	2 360	56 379	15 285	27	2 889
2004	55 063	15 773	29	505	4 849	582	2 692	59 912	16 355	27	3 197
2005 ²⁾	54 553	16 537	30	454	4 548	633	2 746	59 101	17 170	29	3 200
2006	54 594	16 941	31	381	4 464	459	2 728	59 058	17 400	29	3 109
2007	57 622	18 817	33	506	4 863	530	3 339	62 485	19 347	31	3 845
2008 ³⁾	59 055	24 062	41	747	8 292	-	3 529	67 347	24 062	36	4 276
2009	62 846	28 052	45	757	7 856	-	4 125	70 702	28 052	40	4 882
2010	70 212	31 445	45	847	8 376	-	4 221	78 588	31 445	40	5 068

¹⁾ Antalen i Esbo ingår inte i klientantalet inom öppenvården.

²⁾ År 2005 tog några av de största städerna i bruk ett helt nytt klientdatasystem. I samband med ibruktagandet preciserades bland annat definitionerna av klienterna i barnskyddets öppenvård.

³⁾ Från och med 2008 samlas data om nya barnskyddsklienter endast för barn under 18 år, inte längre för klienter som fyllt 18 år.

⁵ Stödåtgärder inom barnskyddets öppenvård är t.ex. ekonomiskt stöd eller boendestöd till familjen. Stöd kan också behövas i olika problemsituationer som hänför sig till fostran eller skolgång.

Antalet klienter i åldersgruppen 18–20 år inom barnskyddets öppenvård ökade med 6,6 procent år 2010. Den betydande ökningen av unga klienter år 2008 (70,5 procent) beror till stor del på att statistikföringen ändrades. Till skillnad från tidigare räknas även unga som placerats som stödåtgärd inom öppenvården numera som öppenvårdsklienter.

Antalet barn och unga i eftervård var sammanlagt 5 068. Av klienterna i eftervård var majoriteten, eller 84 procent, unga som fyllt 18 år (Tabell 4).

Barnskyddsanmälningar

År 2010 gjordes sammanlagt 88 347 barnskyddsanmälningar. Antalet ökade med 11 procent (8 736) jämfört med föregående år 2009. Anmälningarna gällde totalt 57 766 barn, vilket är 8,4 procent (4 480) mer än året innan. I genomsnitt gjordes 1,5 anmälningar per barn. Regionvis varierade antalen i viss mån (Tabell 5).

Största andelen barnskyddsanmälningar i förhållande till befolkningen, 6,4 procent, gjordes i Norra Savolax och minsta andelen, 3,3 procent, i Österbotten. Motsvarande siffra för hela landet var 5,3 procent. Barnskyddsanmälningarna gällde i betydligt högre grad barn i åldrar över 13 år. Den procentuella fördelningen mellan åldersgrupper varierade i viss mån per region (Tabell 5).

Den nya barnskyddslagen föreskriver att kommunen ska ha ett register över barnskyddsanmälningar där klientuppgifter införs. Enligt barnskyddslagen kan barnskyddsanmälan göras även som en begäran om utredning av behovet av barnskydd. Antalet tillfällen där begäran om utredning av barnskyddsbehov har framförts efterfrågas i den nationella statistiken från och med 2011.

Tabell 5. Antal barnskyddsanmälningar och barn efter åldersgrupp och landskap 2010

Region/landskap	0-17-åriga barn om vilka barnskyddsanmälan gjorts	Fördelning per åldersgrupp i proportion till motsvarande folkmängd, %						Antal barnskyddsanmälningar	Barnskyddsanmälningar per de barn om vilka anmälan gjorts
		0-2-åringar, %	3-6-åringar, %	7-12-åringar, %	13-15-åringar, %	16-17-åringar, %	0-17-åringar, %		
Hela landet	57 766	3,3	3,8	4,5	7,8	9,6	5,3	88 347	1,5
Nyland	17 674	3,7	4,2	5,3	9,0	10,6	6,0	28 660	1,6
Östra Nyland	1 056	3,0	3,1	4,2	8,8	7,4	5,0	1 633	1,5
Egentliga Finland	5 596	3,7	4,5	5,0	8,1	13,2	6,2	9 558	1,7
Satakunta	2 323	3,4	4,4	4,6	7,5	8,7	5,4	3 433	1,5
Egentliga Tavastland	1 931	3,4	3,3	4,4	7,4	12,0	5,4	2 821	1,5
Birkaland	4 050	2,7	3,4	3,6	6,1	6,8	4,2	5 739	1,4
Päijät-Tavastland	2 202	4,4	3,9	4,9	8,1	8,7	5,7	3 310	1,5
Kymmenedalen	1 614	2,9	3,4	4,2	6,6	8,2	4,8	2 323	1,4
Södra Karelen	1 461	4,3	3,8	4,8	8,9	11,6	6,2	2 249	1,5
Södra Savolax	1 269	3,0	3,7	3,7	7,0	7,3	4,7	1 870	1,5
Norra Savolax	3 019	3,9	4,9	5,4	8,6	11,1	6,4	4 698	1,6
Norra Karelen	1 514	3,0	3,3	3,7	7,4	9,3	4,9	1 990	1,3
Mellersta Finland	2 678	2,9	3,4	4,1	6,7	9,4	4,8	4 010	1,5
Södra Österbotten	2 182	3,4	3,8	4,2	7,5	10,6	5,4	3 147	1,4
Österbotten	1 227	1,7	1,9	2,7	5,4	6,4	3,3	1 686	1,4
Mellersta Österbotten	879	3,4	3,7	5,1	8,5	9,8	5,6	1 389	1,6
Norra Österbotten	4 534	2,8	3,1	3,9	8,0	8,3	4,7	6 331	1,4
Kajanaland	826	2,4	3,0	3,6	8,8	11,6	5,4	1 133	1,4
Lappland	1 506	2,7	3,3	3,0	6,8	7,2	4,3	2 062	1,4
Åland	225	2,4	2,6	2,9	5,6	9,0	4,0	305	1,4

Diagram 13. Barn om vilka barnskyddsanmälan gjorts i förhållande till befolkningen i åldern 0–17 år efter landskap 2010, %

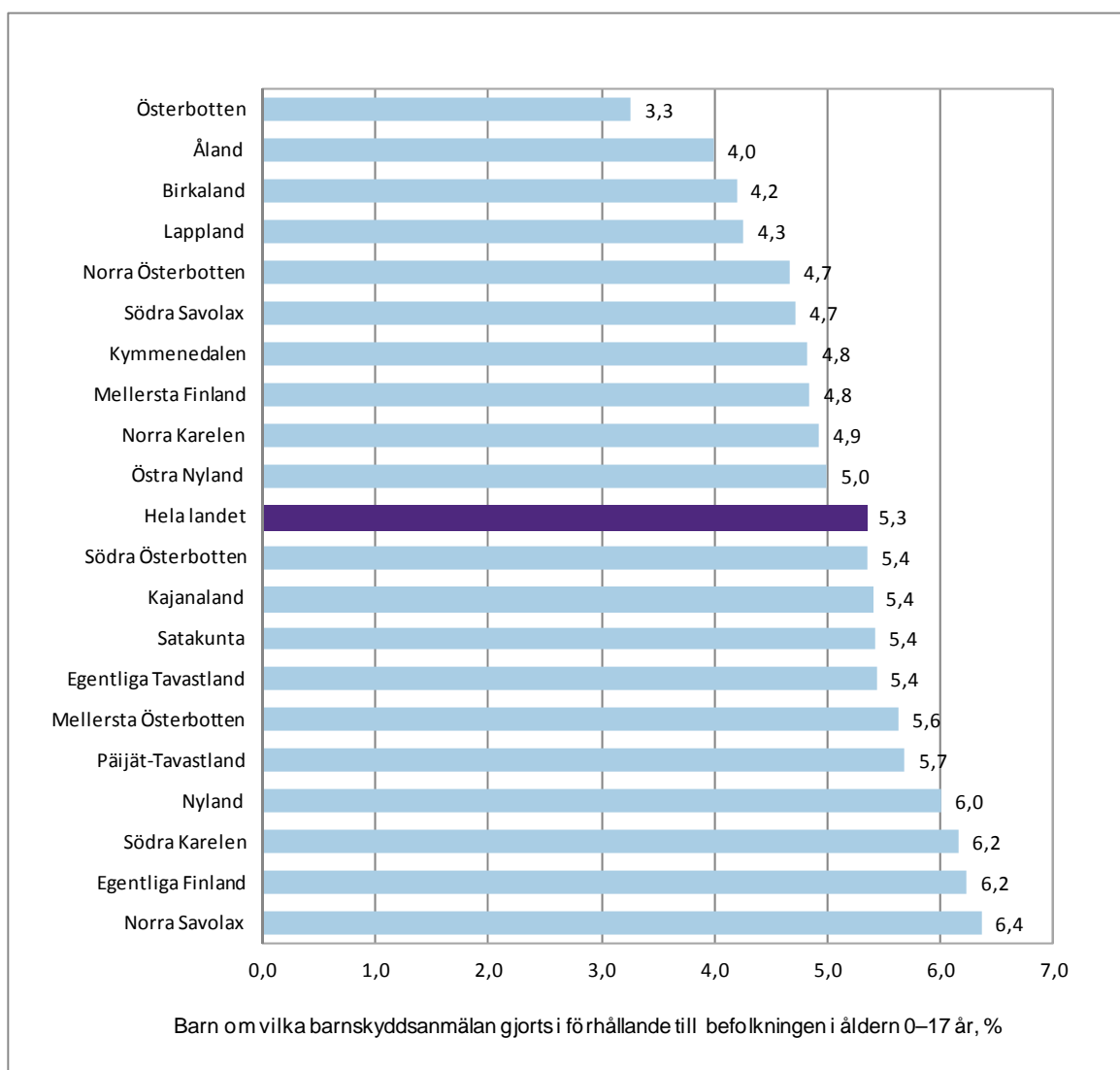

Inledning av klientrelation inom barnskyddet

En klientrelation inom barnskyddet inleds när brådskande barnskyddsåtgärder vidtas till följd av att ett barnskyddsärende väckts eller när beslut fattats om utredning av behovet av barnskydd (26 § i barnskyddslagen, BskL). Ett barnskyddsärende väcks på ansökan, efter barnskyddsanmälan eller när en socialarbetare eller någon annan anställd inom barnskyddet på annat sätt fått kännedom om ett barn som är i behov av barnskydd. Ett eventuellt brådskande behov av barnskydd ska omedelbart bedömas. Dessutom ska socialarbetaren senast den sjunde vardagen efter att barnskyddsärendet väckts avgöra om det behövs en utredning av behovet av barnskydd. Barnskyddsanmälan kan också vara av sådan karaktär att den inte föranleder åtgärder. Tidsfristerna i barnskyddslagen är ovillkorliga.

Diagram 14. Nya klienter inom barnskyddets öppenvård per 1 000 barn i samma ålder, 0–17 år, efter landskap 2010

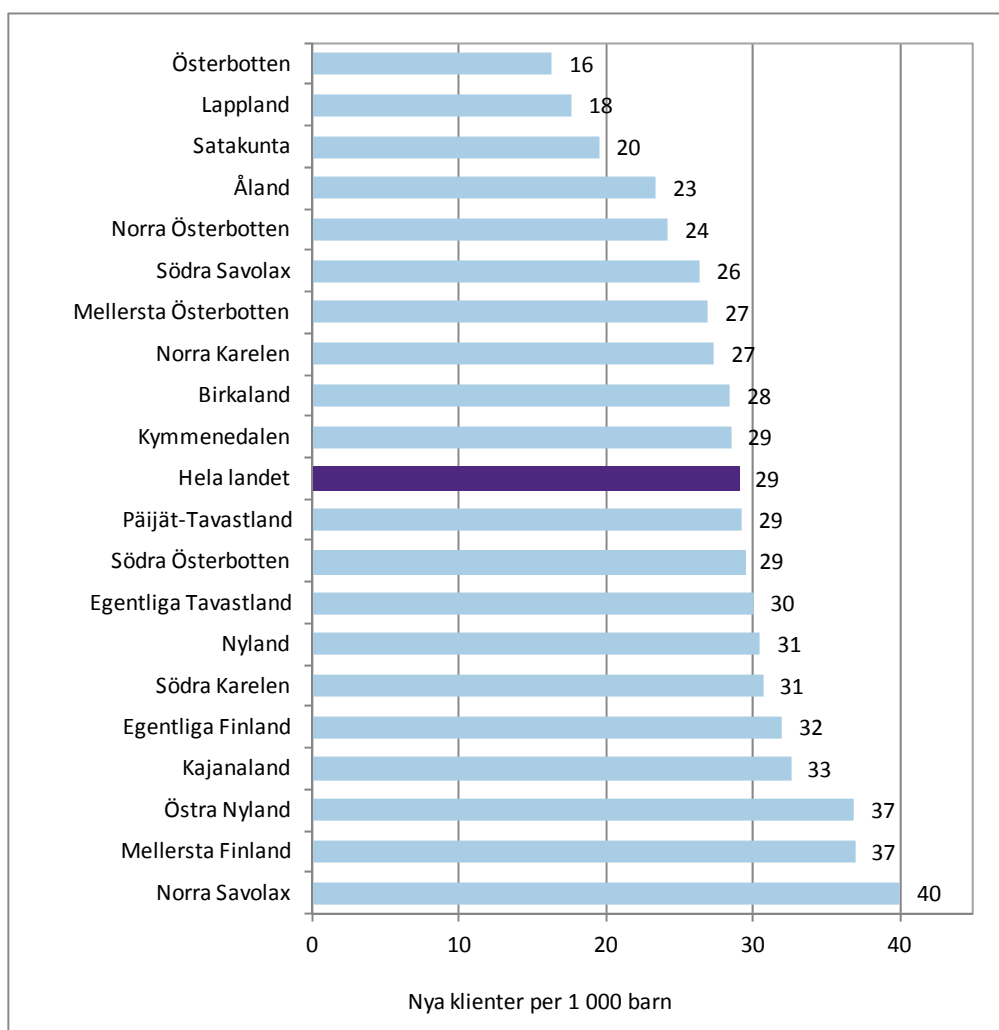

Utredning av behovet av barnskydd

Enligt uppgifter som samlats från hela landet gjordes år 2010 i totalt 318 kommuner sammanlagt 23 831 utredningar av behovet av barnskydd. I fråga om 24 kommuner har uppgifter antingen inte lämnats in eller utredningar om behovet av barnskydd inte gjorts.

Vad gäller de planer som utarbetats efter utredning av behovet av barnskydd har mycket knapphändiga uppgifter lämnats till statistiken. De flesta kommuner har tekniska svårigheter att få fram utredningar om barnskyddsbehov ur sina klientdatasystem. Likaså uteblev antingen helt eller delvis uppgifterna om klientrelationer som upphörde eller avslutades år 2010. Det är därför inte möjligt att publicera uppgifter om uppgjorda eller justerade klientplaner för klienter inom barnskyddets öppenvård eller om klientrelationer som upphört. Att döma av det levererade materialet och konkreta erfarenheter finns det ett behov av att under de närmaste åren utveckla och reformera statistikföringen av barnskyddets öppenvård.

Begrepp och definitioner

De använda begreppen baserar sig på barnskyddslagen (BskL) 417/2007. Den nya barnskyddslagen trädde i kraft 1.1.2008.

Barn och ung person (6 §)

Som barn anses i barnskyddslagen den som inte fyllt 18 år och som ung person den som är 18–20 år.

Barnskydd (3 §)

Det barn- och familjeinriktade barnskyddet består av utredning av behovet av barnskydd, stödåtgärder inom öppenvården, brådskande placering och omhändertagande av barn samt därtill ansluten vård utom hemmet och eftervård.

Barnskyddsanmälan (25 §),

Begäran om utredning av behovet av barnskydd (25 a §)

Uppgiften om att ett barn är i behov av barnskydd kan komma via en barnskyddsanmälan, men också genom en separat ansökan eller på annat sätt. Den nya lagen anger tydligt när klientrelationen inom barnskyddet inleds.

Skyldigheten att göra barnskyddsanmälan gäller ett flertal olika myndigheter. En barnskyddsanmälan kan emellertid göras av vem som helst som misstänker att det finns behov av att utreda om ett barn mår dåligt. Anmälningsskyldigheten kan även genomföras i form av en begäran om utredning av behovet av barnskydd som görs tillsammans med barnet eller dennes förälder.

Det organ som ansvarar för socialvården ska föra register över barnskyddsanmälningar och deras innehåll.

Anhängiggörande av ett barnskyddsärende och inledande av en klientrelation (26 §)

Ett barnskyddsärende anhängiggörs på ansökan eller när en socialarbetare eller någon annan anställd inom barnskyddet har tagit emot en barnskyddsanmälan eller på annat sätt fått kännedom om ett barn som eventuellt är i behov av barnskydd.

Sedan ett barnskyddsärende har anhängiggjorts ska socialarbetaren eller någon annan anställd inom barnskyddet omedelbart bedöma barnets eventuella brådskande behov av barnskydd. Dessutom ska socialarbetaren senast den sjunde vardagen efter att ha mottagit anmälan eller motsvarande kontakt avgöra om en utredning ska inledas med anledning därav eller om anmälan klart är sådan till sin natur att den inte leder till åtgärder.

Utredning av behovet av barnskydd (27 §)

Den socialarbetare som ansvarar för barnets angelägenheter skall göra en utredning om barnets situation. I utredningen bedöms barnets uppväxtförhållanden, vilka möjligheter vårdnadshavarna eller andra personer som svarar för barnets vård och fostran har att sörja för barnets vård och fostran, samt behovet av barnskyddsåtgärder. Utredningen görs i den omfattning som omständigheterna i det aktuella fallet förutsätter.

Av utredningen görs ett sammandrag på basis av vilket klientrelationen inom barnskyddet upphör eller fortsätter. Utredningen ska färdigställas senast inom tre månader från det att barnskyddsärendet anhängiggjordes.

Klientplan (30 §)

För ett barn som är klient inom barnskyddet ska det göras upp en klientplan, om inte klientrelationen upphör efter utredningen av behovet av barnskydd eller om det inte är fråga om tillfällig rådgivning och vägledning.

Klientplanen ska, om det inte finns något uppenbart hinder för det, göras upp och ses över. I klientplanen antecknas de förhållanden och omständigheter som man försöker påverka, barnets och familjens behov av stöd, tjänster och andra stödåtgärder genom vilka man avser att möta stödbehovet samt den tid inom vilken man uppskattar att målen kan uppnås.

Klientplanen ska ses över vid behov, dock minst en gång om året.

Barn och unga som placerats utom hemmet

När man talar om **placerade barn** avses barn och unga personer som placerats utom hemmet antingen som en stödåtgärd inom öppenvården, som brådskande placering, omhändertagande eller som placering i eftervård.

Placering som stödåtgärd inom öppenvården (BskL 37 §)

För barnet kan på det sätt som avses i klientplanen såsom stödåtgärd inom öppenvården ordnas familje- eller anstaltsvård som bedömer behovet av vård eller är rehabiliterande tillsammans med en förälder eller vårdnadshavare eller den som svarar för barnets vård och fostran. Ett barn kan som stödåtgärd inom öppenvården även placeras ensamt för en kort tid. För detta krävs samtycke av barnets vårdnadshavare och också av barnet, om det har fyllt 12 år.

Brådskande placering (38 §)

Ett barn kan **placeras i brådskande ordning** om barnet befinner sig i omedelbar fara eller annars är i behov av brådskande placering och vård utom hemmet. Beslut om brådskande placering ska alltid motiveras och av motiveringen ska framgå den omedelbara faran samt de nödvändiga orsaker som lett till behovet av brådskande placering. Beslut om brådskande placering fattas av en socialarbetare.

Omhändertagande (40–48 §)

Omhändertagande och vård utom hemmet tillgrips om förhållandena i hemmet eller barnets eget beteende hotar att allvarligt äventyra barnets hälsa eller utveckling. Omhändertagande ska beredas och tillgripas i situationer där stödåtgärder inom öppenvården inte har varit möjliga eller lämpliga eller om de visat sig vara otillräckliga. Före omhändertagandet bör det även bedömas att vård utom hemmet motsvarar barnets bästa.

Vid **omhändertagande mot klientens vilja** motsätter sig barnets vårdnadshavare eller ett barn som fyllt 12 år omhändertagandet eller därtill ansluten placering i vård utom hemmet eller om inget hörande skett av något annat skäl än ett skäl som nämns i 42 § 3 mom. I sådana fall fattar förvaltningsdomstolen beslut om omhändertagande på ansökan av tjänsteinnehavare sedan den socialarbetare som ansvarar för barnets angelägenheter har berett ärendet.

Barns och unga personers rätt till eftervård (75 §)

Sedan vård utom hemmet har avslutats ska det organ som ansvarar för socialvården ordna eftervård för barnet eller den unga personen. Eftervård ska också ordnas sedan en placering som stödåtgärd inom öppenvården har avslutats, om placeringen varat minst ett halvt år utan avbrott och berört enbart barnet.

Eftervård kan också ordnas för en annan än en sådan ung person som enligt 75 § 1 mom. i BskL varit klient hos barnskyddet.

Kommunens skyldighet att ordna eftervård upphör när fem år har förflutit från det att barnet sedan en placering utom hemmet avslutades senast har varit klient hos barnskyddet. Skyldigheten att ordna eftervård upphör senast när den unga personen fyller 21 år.

Placeringsformer, definitioner som används i statistiken

Med **familjevård** avses vård, fostran och annan omsorg dygnet runt som ordnas för ett barn eller en ung person utanför hemmet i ett privathem, s.k. familjehem. Familjevård anordnas i en lämplig familj som godkänts av socialnämnden på grundval av ett skriftligt avtal. Som familjevård betraktas även placeringar i närstående familj eller familj som barnet är släkt med.

Ett barn eller en ung person kan placeras i **professionell familjehemvård**. Professionella familjehem är en placeringsform mellan familjevård och institution. Professionella familjehem verkar under tillsyn av regionförvaltningsmyndigheterna och har antingen familjehemstillstånd eller institutionstillstånd.

Institutionsvård innebär att barnet får vård och fostran i ett barnhem, ungdomshem, skolhem eller någon annan med dessa jämförbar barnskyddsinstitution. Som barnskyddsinstitutioner betraktas även andra därmed jämförbara enheter, till exempel mottagningshem och familjerehabiliteringsenheter.

Annan vård inbegriper placering i eget hem (hos föräldrarna/ena föräldern), självständigt stödboende och annat som inte omfattas av familjevård eller institutionsvård.

Källa: Barnskyddslagen (BskL) 417/2007

Uppgifterna om befolkningsantal är från 31.12.10.

Bilagetabell 1. Barn och unga som placerats utom hemmet 2008–2010 efter kommun och landskap.

Bilagetabell 2. Barn och unga som omfattats av öppenvården 2008–2010 efter kommun och landskap.

Symboler som används i tabellen:

(-) Inga fall

(..) Uppgift inte tillgänglig eller för osäker för att anges eller underställd sekretessbestämmelse.

Barnskydd

Kvalitetsbeskrivning

Statistikuppgifternas relevans

Statistiken över barnskydd innehåller uppgifter om antal barn och unga som placerats utom hemmet eller som omfattats av stödåtgärder inom barnskyddets öppenvård. Statistiken över barn och unga som placerats utom hemmet baserar sig på barnskyddsregistret. Uppgifterna insamlas i barnskyddsregistret årligen på individnivå från kommunerna. I statistiken publiceras data om barn och unga som placerats utom hemmet som en stödåtgärd inom öppenvården, som brådskande placering eller som placering i eftervård. Statistiken innehåller också uppgifter om var barnet eller den unga har placerats och hur länge.

Uppgifter som gäller barnskyddets öppenvård insamlas från kommunerna i statistikform. På en blankett begärs antalsuppgifter efter åldersgrupp om klienter, barn och unga som befinner sig i olika skeden av den process som barnskyddets öppenvård består av.

Statistiken över barnskydd publiceras som en statistikrapport en gång per år.

I statistikrapporten förklaras de använda begreppen och definitionerna.

Rapporten riktar sig till förvaltningsmyndigheter, kommuner, forskare, studerande och andra som behöver data över barn och unga som placerats utom hemmet.

Datainsamlingen bygger på lagen om Institutet för hälsa och välfärd (668/2008) samt lagen om statistikväsendet vid forsknings- och utvecklingscentralen för social- och hälsovården (Stakes) (409/2001).

Metodbeskrivning för statistikundersökningen

Uppgifterna om barn och unga som placerats utom hemmet redovisas i regel enligt det sista placeringsbeslutet. Kommunerna får en gång per år en förfrågan, som ska besvaras inom en viss tidsfrist. De begärda uppgifterna inbegriper också personbeteckningar. De allra största kommunerna samlar uppgifterna elektroniskt ur sina datasystem i enlighet med Institutet för hälsa och välfärds beskrivning av de begärda posterna. De övriga kommunerna uppdaterar det utdrag över sin kommuns uppgifter, som THL sänder dem i pappersformat genom att införa behövliga ändringar och tillägg om nya placeringar. Utdraget återsänds till THL, som uppdaterar uppgifterna i databasen.

De som inte svarar inom tidsfristen får en påminnelse. Statistiken sammanställs när alla kommuner lämnat in sina uppgifter. Statistikens täckning är nästan alltid 100 procent.

Uppgifternas exakthet och tillförlitlighet

Alla 342 kommuner rapporterade antalet klienter inom barnskyddets öppenvård. Enligt uppgifter som inkommit till THL hade 12 av dessa kommuner inga klienter inom barnskyddets öppenvård år 2010. En del kommuner kunde inte leverera alla begärda uppgifter. Svårast har det varit att få fram antalet nya och reviderade klientplaner per åldersgrupp. Av ovannämnda skäl har det inte varit möjligt att publicera uppgifter för alla de punkter som anges på statistikformuläret.

Alla kommuner rapporterade antalet klienter inom barnskyddets öppenvård. En del kommuner kunde inte leverera alla begärda uppgifter. Kvaliteten på de inlämnade uppgifterna varierade något. Av ovannämnda skäl har det inte varit möjligt att publicera uppgifter för alla de punkter som anges på statistikformuläret. Om barnet eller den unga har varit placerad utom hemmet på initiativ av flera än en kommun under ett år, anges placeringsuppgiften enligt den senaste placeringskommunen. Även i det fallet att barnet eller den unga personen har varit placerad utom hemmet på basis av olika orsaker och/eller har varit på fler placeringsställen än ett, anges

placeringen enligt den senaste placeringsuppgiften. Statistiken uppdateras och korrigeras årligen retroaktivt på grundval av de korrigeringsuppgifter som kommunerna lämnat. Därför ändras och uppdateras också uppgifterna i de årliga tidsserierna genom korrigeringsarna.

De publicerade uppgifternas aktualitet och punktlighet

Statistiken över barnskydd är statistik som THL sammanställer en gång per år. Strävan är att statistiken publiceras i juni, men olika tekniska svårigheter i produktionsprocessen har fördröjt publiceringen till oktober.

Uppgifternas tillgänglighet och transparens/tydlighet

Statistikrapporten om barnskyddsregistret uppdateras på THL:s webbplats på <http://www.thl.fi/sv/statistik/barnskydd>

Barnskyddsdata hittas även i **webbtjänsten SOTKANet**. Webbtjänsten finns på www.sotkanet.fi Barnskyddsindikatorerna hittas med hjälp av referensordet **barnskydd**.

Aktuell information om barnskyddet finns också i handboken **Lastensuojelun käsikirja** på adressen www.sosiaaliportti.fi

Kommunernas socialbyråer som lämnat in uppgifter får per e-post ett meddelande om att barnskyddsuppgifterna har offentliggjorts.

Uppgifternas jämförbarhet

THL (fram till 31.12.2008 Stakes) har sammanställt och samlat in uppgifter om barnskydd sedan 1991. Det finns en jämförbar tidsserie från och med denna tidpunkt. Begrepp och definitioner har haft samma innehåll till 2007. *Den nya barnskyddslagen medförde ändringar i barnskyddsstatistiken och tillhörande rapportering.* Den nya barnskyddslagen trädde i kraft 1.1.2008. Den nya lagen medförde även ändringar i den nationella barnskyddsstatistikens datainnehåll. Innehållet i den förnyade statistiken om barnskydd planerades och beslut om innehållet fattades av en arbetsgrupp med representanter för Social- och hälsovårdsministeriet, Kommunförbundet, Södra Finlands kompetenscentrum inom det sociala området samt Helsingfors och Vanda ur gruppen av de sex största kommunerna samt dåvarande Stakes. I barnskyddsregistret gällde ändringarna närmast uppgifter om placeringsställen för barn och unga. Statistiken om barnskyddets öppenvård förnyades däremot helt och hållet.

I barnskyddsregistret gjordes enstaka ändringar: **brådskande omhändertagande** är nu **brådskande placering**. Dessutom har smärre ändringar gjorts i uppgifterna om placeringsplatser för barn och unga.

Begreppet **brådskande placering** som används i barnskyddslagen i stället för **brådskande omhändertagande** påverkar inte den nationella statistiken. Brådskande omhändertagande, numera brådskande placering, är i praktiken en likadan kraftfull intervention där barnet befinner sig i omedelbar fara eller annars är i behov av brådskande placering eller vård utom hemmet. I statistiken är alltså **brådskande omhändertagande** från och med 2008 lika med **brådskande placering**.

Dessutom har ändringar gjorts från och med 2008 i uppgifterna om placeringsplats för barn och unga. De så kallade gamla placeringsuppgifterna är "inbakade" i de nya placeringsuppgifterna på ett sätt som tillåter jämförbara tidsserier om placeringsformerna. Placeringsuppgifterna anges på barnskyddsblanketten som används för datainsamlingen.

Paragraf 32 i den nya barnskyddslagen förutsätter en kartläggning av barnets närstående nätverk. Innan ett barn placeras utom hemmet ska det alltså utredas vilka möjligheter släktingar eller andra barnets närstående personer har att ta emot barnet. I statistikföringen syns ändringen i att familjevårdformen förutom fosterhem anger alternativen familj som barnet är släkt med eller närstående familj.

I statistikföringen har man sedan 2008 gjort skillnad mellan vård i professionellt familjehem och institutionsvård. Ett professionellt familjehem har antingen familjehemstillstånd eller institutionstillstånd. Vård i professionellt familjehem innefattar nu professionellt familjehem, familjegrupphem eller motsvarande.

När det gäller barnskyddets institutionsvård anges skolhem och institution för personer med utvecklingsstörning fortfarande som separata enheter. Institution för missbrukarvård är en ny, separat verksamhetsenhet i statistiken. Barnhem, specialbarnhem, ungdomshem samt som ny placeringsplats mottagningshem har från och med 2008 den gemensamma benämningen barnskyddsinstitution. En familjerehabiliteringsenhet som placeringsplats innefattar placeringar på mödra- och skyddshem eller i sådana enheter där barnen placeras tillsammans med föräldrar/förälder eller familjen.

Mer detaljerade data samlas nu in om öppenvårdsklienter. Antalet barnskyddsanmälningar har efterfrågats för den nationella statistiken sedan 2008. Den nya barnskyddslagen förpliktar kommunerna att föra ett register över barnskyddsanmälningar. Registret gör det lättare för THL att få tag på exakta uppgifter. Utöver antalet barnskyddsanmälningar registreras per åldersgrupp antalet barn för vilka barnskyddsanmälan gjorts.

Den nationella statistiken om barnskyddets öppenvård samlar in antalsuppgifter per åldersgrupp om klienter, barn och unga som befinner sig i olika skeden av den process som barnskyddets öppenvård består av. Syftet med insamlingen av data är att följa upp hur de nya arbetssätt som barnskyddslagen förutsätter tas i bruk i kommunerna.

Den här statistikrapporten bygger på de barnskyddsdata för statistikår 2010 som kommunerna meddelat Institutet för hälsa och välfärd. Tidigare publicerade uppgifter har granskats och uppdaterats på grundval av de rättelser som kommunerna meddelat.

Årlig insamling och registrering av data om barnskyddet inleddes 1991 av dåvarande Stakes.

Tydlighet och konsistens/enhetlighet

Statistikrapporten innehåller uppgifter från hela landet om barn och unga som placerats utom hemmet samt om antalet klienter inom barnskyddets öppenvård.

Mer information:

Tuula Kuoppala tfn 020 610 7234, tuula.kuoppala@thl.fi

Salla Säkkinen tfn 020 610 7064, salla.sakkinen@thl.fi

Fax 020 610 7497

THL
Tuula Kuoppala
PB 30
00271 Helsingfors

Kommun

--	--	--

Kontaktperson/telefon/e-post

BARNSKYDDET 2011

Barn som varit placerat och/eller omhändertaget, ung person som varit placerad och/eller omhändertagen enligt barnskyddslagen under statistikåret.

Den här statistikblanketten behöver inte fyllas i om placeringsuppgifterna är oförändrade eller redan har angivits i filutdraget.

Vi ber er särskilt kontrollera att uppgifterna är korrekta.

1. EFTERNAMN (eller de fyra första bokstäverna)	<table border="1" style="width: 100%;"><tr><td style="width: 20px; height: 20px;"></td><td style="width: 20px; height: 20px;"></td><td style="width: 20px; height: 20px;"></td><td style="width: 20px; height: 20px;"></td></tr></table>														
2. PERSONBETECKNING	<table border="1" style="width: 100%;"><tr><td style="width: 20px; height: 20px;"></td><td style="width: 20px; height: 20px;"></td><td style="width: 20px; height: 20px;"></td><td style="width: 20px; height: 20px;"></td><td style="width: 20px; height: 20px;"></td><td style="width: 20px; height: 20px;"></td><td style="width: 20px; height: 20px; text-align: center;">-</td><td style="width: 20px; height: 20px;"></td><td style="width: 20px; height: 20px;"></td><td style="width: 20px; height: 20px;"></td><td style="width: 20px; height: 20px;"></td></tr></table>							-							
						-									
3. KÖN	<table style="width: 100%;"><tr><td style="width: 50%;"><input type="checkbox"/> 1 Pojke</td><td style="width: 50%;"><input type="checkbox"/> 2 Flicka</td></tr></table>	<input type="checkbox"/> 1 Pojke	<input type="checkbox"/> 2 Flicka												
<input type="checkbox"/> 1 Pojke	<input type="checkbox"/> 2 Flicka														
4. BARNETS VÅRDNADSHAVARE (i slutet av statistikåret eller då placeringen upphört)	<table border="1" style="width: 100%;"><tr><td style="width: 20px; height: 20px;"><input type="checkbox"/> 1</td><td>båda föräldrarna</td></tr><tr><td style="width: 20px; height: 20px;"><input type="checkbox"/> 2</td><td>mor ensam</td></tr><tr><td style="width: 20px; height: 20px;"><input type="checkbox"/> 3</td><td>far ensam</td></tr><tr><td style="width: 20px; height: 20px;"><input type="checkbox"/> 4</td><td>utöver föräldrarna/föräldern en eller flera personer</td></tr><tr><td style="width: 20px; height: 20px;"><input type="checkbox"/> 5</td><td>i stället för föräldrarna/föräldern en eller flera personer</td></tr><tr><td style="width: 20px; height: 20px;"><input type="checkbox"/> 6</td><td>myndig</td></tr><tr><td style="width: 20px; height: 20px;"><input type="checkbox"/> 7</td><td>inga uppgifter</td></tr></table>	<input type="checkbox"/> 1	båda föräldrarna	<input type="checkbox"/> 2	mor ensam	<input type="checkbox"/> 3	far ensam	<input type="checkbox"/> 4	utöver föräldrarna/föräldern en eller flera personer	<input type="checkbox"/> 5	i stället för föräldrarna/föräldern en eller flera personer	<input type="checkbox"/> 6	myndig	<input type="checkbox"/> 7	inga uppgifter
<input type="checkbox"/> 1	båda föräldrarna														
<input type="checkbox"/> 2	mor ensam														
<input type="checkbox"/> 3	far ensam														
<input type="checkbox"/> 4	utöver föräldrarna/föräldern en eller flera personer														
<input type="checkbox"/> 5	i stället för föräldrarna/föräldern en eller flera personer														
<input type="checkbox"/> 6	myndig														
<input type="checkbox"/> 7	inga uppgifter														

5. GRUNDEN FÖR BESLUTET OM PLACERING ELLER OMHÄNDERTAGANDE, PLACERINGSPLATS VID ÅRETS BÖRJAN OCH FÖRÄNDRINGAR UNDER DET

Ange med stöd av vilken paragraf barnet har varit placerat utom hemmet vid ingången av statistikåret och under det. Ange den tidpunkt från vilken barnet med stöd av paragrafen i fråga har varit oavbrutet placerat utom hemmet. När placeringsgrunden eller placeringsplatsen ändras ska en ny rad fyllas i.

Placeringsgrundens och placeringsställets koder (nummer) hittas nere på sidan.

MODELL	PLACERINGS- GRUND ¹⁾		PLACERINGS- BÖRJAT							UPPHÖRT UNDER 2011			
	PLATS ²⁾		dag	mån	år				dag	mån			
	3	0 2	0	5	0	2	1	1					

¹⁾ GRUNDERNA FÖR BESLUTET OM PLACERING ELLER OMHÄNDERTAGANDE

- 1 Placering som stödåtgärd inom öppenvården (BarnskyddsL 37 §)
- 2 Brådslande placering (BarnskyddsL 38 §)
- 3 Omhändertagande (BarnskyddsL 40 §), äv. omhändertagande enl. 16 § i BarnskyddsL från 1983
- 4 Omhändertagande mot klientens vilja (BarnskyddsL 43 §)
- 5 Eftervård (BarnskyddsL 75 §)

²⁾ PLACERINGSPLATSER OCH PLACERINGSFORM

- | | | | |
|-------------------|--|-----------------------------------|---|
| Familjevård: | | Vård i professionellt familjehem: | |
| 01 | En närstående familj eller en familj barnet är släkt med | 03 | Professionellt familjehem (familjehemstillstånd) |
| 02 | Fosterfamilj | 04 | Professionellt familjehem (institutionstillstånd) |
| Institutionsvård: | | Annan: | |
| 05 | Barnskyddsinstitution | 10 | Eget hem (med förälder/föräldrar) |
| 06 | Familjerehabiliteringsenhet | 11 | Självständigt stödboende |
| 07 | Skolhem | 12 | Annan placering utom hemmet |
| 08 | Inrättning för missbruksbehandling | 13 | Fängelse (Placering av barn på fängelsets familjeavdelning, BarnskyddsL 13 a §) |
| 09 | Institution för personer med utvecklingsstörning | | |

http://www.thl.fi/sv/statistik/barnskydd

Närmare upplysningar: Tuula Kuoppala, tfn 020 610 72 34, och Salla Säkkinen, tfn 020 610 70 64

E-post: fornamn.efternamn@thl.fi

Returneras senast 28.2.2012

Kommunnummer och kommun:

Kontaktperson/telefon/e-post:

Statistik över barnskyddets öppenvård 2011

Antalet anmälningar

1. Barnskyddsanmälningar under året (antal anmälningar) BarnskyddsL 25 § Antalet barnskyddsanmälningar under statistikåret. Flera anmälningar kan ha gjorts om ett och samma barn. Inbegrip alla anmälningar som gjorts under statistikåret.	
2. Begäran om bedömning av barnskyddsbehovet under året (antal begäran) BarnskyddsL 25 a § Antalet begäran under statistikåret. Det kan finnas flera begäran som gäller ett och samma barn. Inbegrip alla de begäran som inkommit under statistikåret.	
3. Föregripande barnskyddsanmälningar under året (antal anmälningar) BarnskyddsL 25 c § Antalet föregripande barnskyddsanmälningar under statistikåret. Det kan finnas flera anmälningar som gäller en och samma person. Inbegrip alla anmälningar som gjorts under statistikåret.	

Antalet barn

Om samma händelse förekommer flera gånger för ett och samma barn, anges barnets ålder vid den senaste händelsen. Det är också möjligt att ange åldern 31.12.2011

	0–2 år	3–6 år	7–12 år	13–15 år	16–17 år	18 år och över
4. Antalet barn för vilka barnskyddsanmälan gjorts under året, BarnskyddsL 25 § Antalet barn anges efter åldersgrupp. Varje barn antecknas endast en gång också i det fallet att flera anmälningar har gjorts om barnet						
5. Antalet barn för vilka en begäran om bedömning av barnskyddsbehovet inkommit under året, BarnskyddsL 25 a § Antalet barn anges efter åldersgrupp. Varje barn antecknas endast en gång också i det fallet att begäran har lämnats in mer än en gång beträffande barnet.						
6. Klientrelationer som inletts inom barnskyddets öppenvård under året (antal barn) BarnskyddsL 26 § Antalet barn vars klientrelation inletts under statistikåret. En klientrelation inom barnskyddet inleds när barnskyddsåtgärder vidtas i brådskande ordning eller ett beslut om utredning av barnskyddsbehovet enligt 27 § fattas till följd av att ett sådant barnskyddsärende har inletts. Varje barn anges endast en gång.						
7. Barn som varit klienter inom öppenvården under året (antal barn). Antalet barn och unga personer som varit klienter inom barnskyddets öppenvård under statistikåret. De som omfattades av eftervården anges i punkt 10, alltså inte här. Varje barn och ung person anges endast en gång.						
8. Antalet barn för vilka en utredning av behovet av barnskydd har färdigställts under året (antal barn), BarnskyddsL 27 § Antalet barn för vilka en utredning om behovet av barnskydd har blivit klar under statistikåret. Varje barn anges endast en gång						

Antalet barn och unga personer

Om samma händelse förekommer flera gånger för ett och samma barn eller en och samma ung person, anges åldern vid den senaste händelsen. Det är också möjligt att ange åldern 31.12.2011

	0–2 år	3–6 år	7–12 år	13–15 år	16–17 år	18 år och över
9. Antalet barn och unga personer för vilka en klientplan inom öppen- eller eftervården har utarbetats under året, BarnskyddsL 30 § Antalet barn och unga personer anges endast en gång också i det fallet att fler än en klientplan gjorts upp under året. Både nya klientplaner och klientplaner som setts över inbegrips.						
10. Antalet barn och unga personer i eftervård under året, BarnskyddsL 75 § Antalet barn och unga personer som fått stödåtgärder inom eftervården efter placeringen						
11. Klientrelationer inom öppen- och eftervården som upphört under året (antal barn och unga personer) Antalet barn och unga personer vars klientrelation inom barnskyddets öppenvård eller eftervård har upphört. Kommunens skyldighet att ordna eftervård upphör när fem år har förflutit från det att barnet, sedan en placering utom hemmet enligt 1 mom. avslutades, senast har varit klient hos barnskyddet. Skyldigheten att ordna eftervård upphör senast när den unga personen fyller 21 år. BarnskyddsL 75 §						

Axplock ur barnskyddslagen

BarnskyddsL 6 § Barn och ung person

Som barn anses i denna lag den som inte fyllt 18 år och som ung person den som är 18–20 år.□□

25 a § Begäran om bedömning av barnskyddsbehovet

Den anmälningsskyldighet som avses i 25 § kan utan hinder av sekretessbestämmelserna uppfyllas också genom att en begäran om bedömning av barnskyddsbehovet görs tillsammans med barnet eller barnets förälder, under förutsättning att 1) begäran görs utan dröjsmål och 2) den person som enligt 25 § 1 mom. är anmälningsskyldig uppger, i samband med begäran, vilka omständigheter som lett till att begäran görs.

25 c § Föregripande barnskyddsanmälan

Om det finns grundad anledning att misstänka att ett ofött barn omedelbart efter sin födelse kommer att behöva stödåtgärder inom barnskyddet ska de personer som nämns i 25 § 1 mom. utan hinder av sekretessbestämmelserna före barnets födelse göra en föregripande barnskyddsanmälan. I brådskande fall ska den jourhavande socialmyndigheten utan dröjsmål bedöma behovet av socialservice för dem som är föremål för en föregripande barnskyddsanmälan. Dessutom kan en bedömning av vilken socialservice som kommer att behövas omedelbart efter barnets födelse göras i samarbete med en socialarbetare inom barnskyddet. Ett barnskyddsärende och en klientrelation inom barnskyddet inleds efter barnets födelse, i enlighet med vad som bestäms i 26 §.

BarnskyddsL 26 § Inledande av ett barnskyddsärende och en klientrelation

En klientrelation inom barnskyddet inleds när barnskyddsåtgärder vidtas i brådskande ordning eller ett beslut om utredning av barnskyddsbehovet enligt 27 § fattas till följd av att ett sådant barnskyddsärende som avses ovan i 1 mom. har inletts. Socialarbetaren ska i de barnskyddshandlingar som berör barnet göra en anteckning om att en klientrelation inom barnskyddet har inletts samt omedelbart underrätta vårdnadshavaren och barnet om detta, dock med beaktande av vad som bestäms i 11 § i lagen om klientens ställning och rättigheter inom socialvården.

BarnskyddsL 27 § Utredning av behovet av barnskydd

Den socialarbetare som ansvarar för barnets angelägenheter ska göra en utredning om barnets situation. I utredningen bedöms barnets uppväxtförhållanden, vilka möjligheter vårdnadshavarna eller andra personer som svarar för barnets vård och fostran har att sörja för barnets vård och fostran, samt behovet av barnskyddsåtgärder. Utredningen görs i den omfattning som omständigheterna i det aktuella fallet förutsätter. För att göra utredningen kan socialarbetaren vid behov stå i kontakt med barnet närstående personer samt med olika samarbetspartners och experter enligt vad som föreskrivs i 16 och 17 § i lagen om klientens ställning och rättigheter inom socialvården.

Utredningen ska göras utan obefogat dröjsmål. Den ska färdigställas senast inom tre månader från att barnskyddsärendet anhängiggjordes. När utredningen färdigställts ska vårdnadshavaren och barnet underrättas om klientrelationen inom barnskyddet fortgår eller inte. Likaså ska de underrättas om att klientrelationen upphör, dock med beaktande av vad som föreskrivs i 11 § i lagen om klientens ställning och rättigheter inom socialvården. Klientrelationen upphör ifall utredningen inte föranleder barnskyddsåtgärder.

BarnskyddsL 30 § Klientplan

För ett barn som är klient inom barnskyddet ska göras upp en klientplan, om inte klientrelationen upphör efter utredningen av behovet av barnskydd eller om det inte är fråga om tillfällig rådgivning och vägledning.

Klientplanen ska, om det inte finns något uppenbart hinder för det, göras upp och ses över i samråd med barnet och vårdnadshavaren samt vid behov med en annan laglig företrädare för barnet, föräldrarna, någon annan person som svarar för barnets vård och fostran eller står barnet nära samt centralt deltar i vårdnaden om barnet. I klientplanen antecknas de omständigheter och saker som målet är att påverka, barnets och familjens behov av stöd, tjänster och andra stödåtgärder genom vilka målet är att behovet av stöd ska mötas samt den tid inom vilken man uppskattar att målen kan uppnås. I klientplanen ska även antecknas de berörda avvikande meningar om behovet av stöd och ordnandet av tjänster och andra stödåtgärder. Klientplanen ska ses över vid behov, dock minst en gång om året.

BarnskyddsL 75 § Barns och unga personers rätt till eftervård

Sedan vård utom hemmet enligt 40 § har avslutats ska det organ som ansvarar för socialvården ordna eftervård enligt detta kapitel för barnet eller den unga personen. Eftervård ska också ordnas sedan en placering som stödåtgärd inom öppenvården enligt 37 § har avslutats, om placeringen varat minst ett halvt år utan avbrott och berört enbart barnet.

Eftervård kan också ordnas för en annan än en sådan ung person som enligt 1 mom. varit klient hos barnskyddet.

Kommunens skyldighet att ordna eftervård upphör när fem år har förflutit från det att barnet sedan en placering utom hemmet enligt 1 mom. avslutades senast har varit klient hos barnskyddet. Skyldigheten att ordna eftervård upphör senast när den unga personen fyller 21 år.

In 2010, children in care totalled 10 003. The number of children in emergency placement totalled 3432. The total number of children in care fell by about 2 per cent on the previous year, but there were 21 per cent more emergency placements.

During the year, a total of 17 064 children and young people were placed outside the home. This number increased by about one per cent on the previous year. Nationwide annual collection of data on child welfare started in 1991, and 2009 was the first time since then that a drop was recorded in the number of children placed outside the home.

Half of the children taken into care are placed in families; relatives and other kin of the child concerned account for about 11 per cent. There were more boys placed outside the home than girls. A total of 16 municipalities had no placements outside the home in 2010.

In 2010, there were more than 78 500 children and young people as clients in child welfare and receiving support in community care. This was 11 per cent more than the previous year.

Figure 1. Children and young people placed outside the home and, out of that total, the children taken into care and the children in emergency placement, 1991–2010*

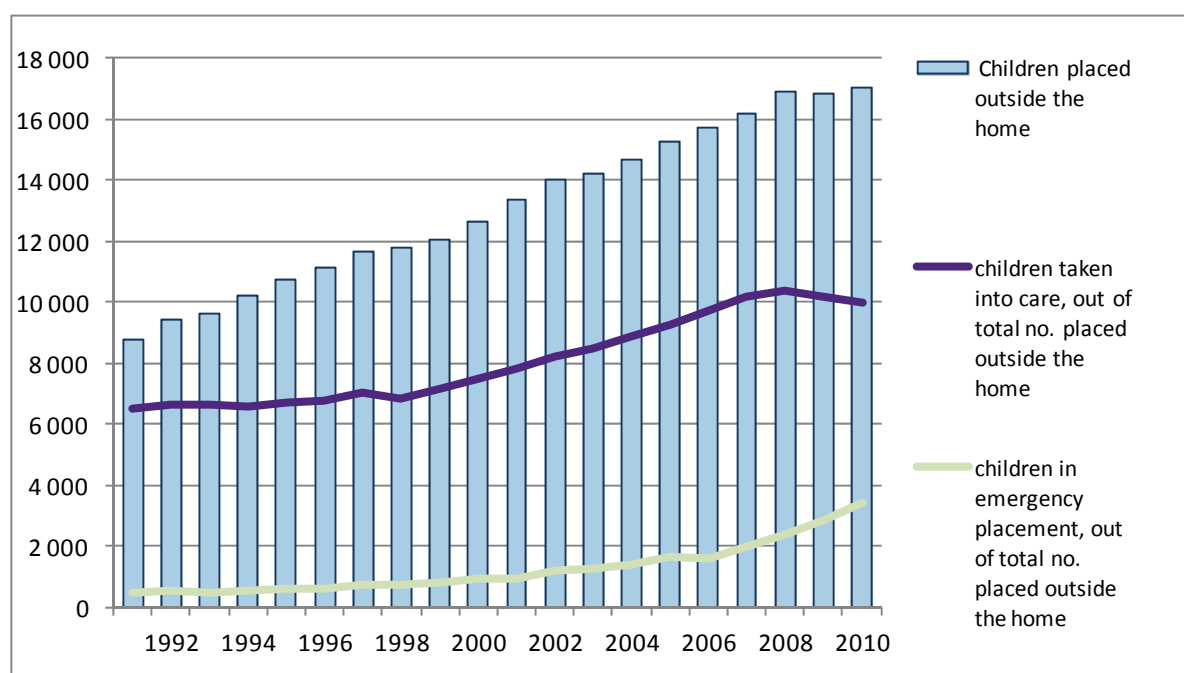

* The same child may be included both under the cases with an emergency placement order and under children in care.

Children taken into care

Out of all children placed outside the home¹ in 2010, a total of 12 547 children were taken into care or were the subject of emergency placement. Out of this number, the children taken into care accounted for 10 003. The number of children placed in care fell by 223 (-2.2%). The number of children in emergency placement totalled 3432. The number increased by 594 children (21%) on the previous year. (Figure 2).

The same child may be included both in the cases of emergency placement and in those taken into care, provided that the child is taken into care after the emergency placement order has been issued (Figure 2). Some of the young persons in care were transferred into after-care as they turned 18 years of age during the year.²

As a percentage of the population of the same age, the proportion of children aged 16–17 in care during the year (2.6%) was considerably higher than that of other age groups (Figure 3).

A child placed outside the home may have several different placements during the year. In the Child Welfare statistics, information on children and young people placed outside the home is mostly given based on the year's last placement decision. According to information on the last placement decision, a total of 11 450 of all the children placed outside the home in 2010 had been taken into care or were in an emergency placement. Of these children, 18 per cent (2048 children) had been taken into care involuntarily (Table 1). The number of children placed into care fell on the previous year, but the number of emergency placements continued to grow (Figure 1 and Table 1).

Table 1. Children and young people placed outside the home according to the latest reason for the placement, in 1995, 2000–2010*

	1995	2000	2001	2002	2003	2004	2005	2006	2007	2008	2009	2010
Ages 0-20 by form of placement												
Foster care	5 132	5 590	5 732	5 733	5 576	5 436	5 424	5 508	5 507	5 569	5 554	5 675
Professional family home	813	1 541	1 798	1 998	2 182	2 311	2 460	2 583	2 806	3 094	2 963	2 927
Residential care	3 077	3 436	3 550	3 932	4 083	4 511	4 852	5 067	5 355	5 761	6 001	6 492
Other care	1 717	2 107	2 271	2 335	2 368	2 433	2 518	2 558	2 515	2 462	2 312	1 970
Total	10 739	12 674	13 351	13 998	14 209	14 691	15 254	15 716	16 183	16 886	16 830	17 064
Ages 0-20 by reason for placement												
Community-based child welfare intervention	2 625	3 355	3 627	3 607	3 433	3 530	3 529	3 598	3 460	3 545	3 292	3 500
Emergency placement	232	362	345	434	443	483	643	613	814	1 163	1 544	1 874
Taken into care	6 160	6 975	7 182	7 566	7 979	8 319	8 674	9 036	9 511	9 634	9 548	9 576
out of which involuntarily	941	1 230	1 259	1 351	1 475	1 496	1 684	1 751	1 965	1 953	1 965	2 048
After-care	1 722	1 982	2 197	2 391	2 354	2 359	2 408	2 469	2 398	2 544	2 446	2 114
Total	10 739	12 674	13 351	13 998	14 209	14 691	15 254	15 716	16 183	16 886	16 830	17 064
Children aged 0-17 placed outside the home	8 988	10 466	10 921	11 315	11 438	11 924	12 542	12 896	13 388	13 910	13 856	14 199
Children aged 0-17 placed outside the home as a percentage of the population of the same age	0,8	0,9	1,0	1,0	1,0	1,1	1,1	1,2	1,2	1,3	1,3	1,3

* Previous data have been checked and updated according to corrections delivered by the municipalities.

Foster care: With relatives or other kin, or a foster family

Professional family home: A professional foster family home licensed as a family home or child welfare institution

Residential care: Child welfare institution, family rehabilitation unit, reform school, institution for substance abusers, institution for people with intellectual disabilities

Other care: Placements in the child's or young person's own home (with the parent/s), independently supported accommodation and other forms of care not classified above

¹ The number of children and young people placed outside the home include children and young people placed outside the home with support in community care, as emergency placement, or because the child or young person has been taken into care or is in need of after-care

² During the year, the child may have been in an emergency placement first, then taken into care, or a child in care may have turned 18 during the year and been transferred to after-care.

Figure 2. Children with an emergency care order and children in care in 1991–2010 *

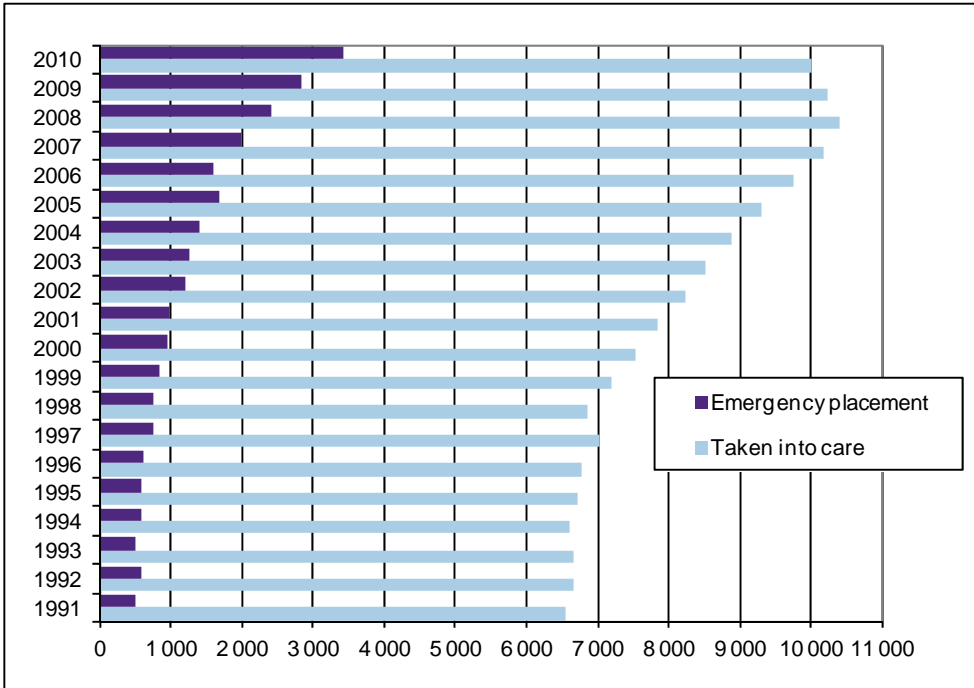

* The same child may be included both under the cases with an emergency placement order and under children in care.

Figure 3. Children in care as a percentage of the population of the same age in 1991–2010, %

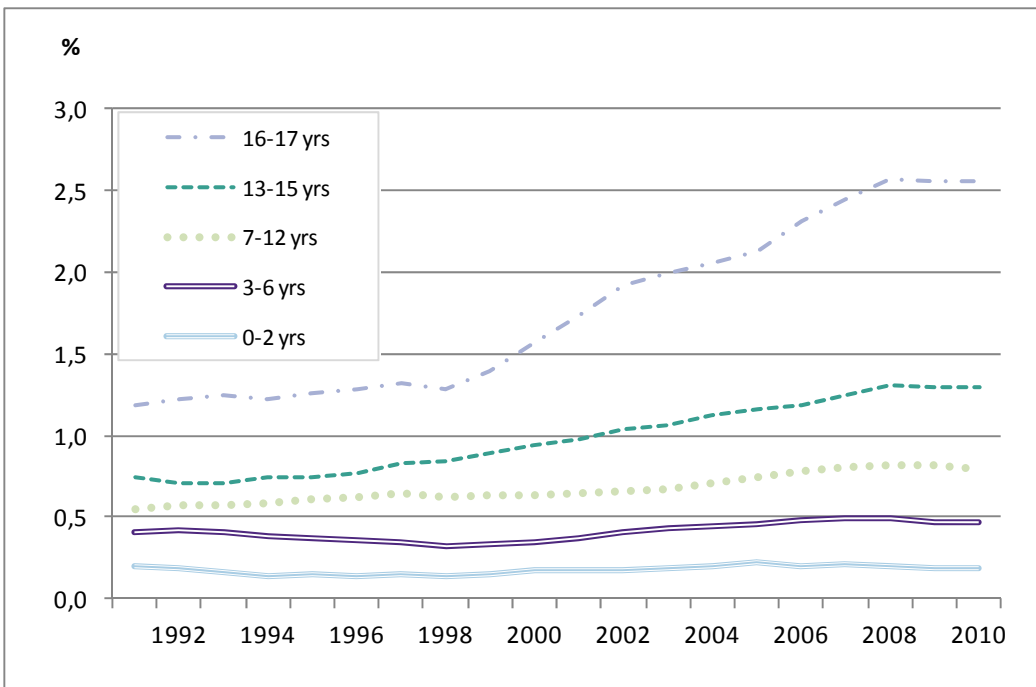

Half (50%) of all children placed in care (n=8327) were in foster care in a cross-sectional examination on 31 December 2010 (Figure 4 and Table 2). Out of these children, 10.8 per cent (446 children) were placed with relatives or other kin.

Figure 4. Children placed in care, according to form of placement and by region, on 31 Dec 2010, % (n=8327)

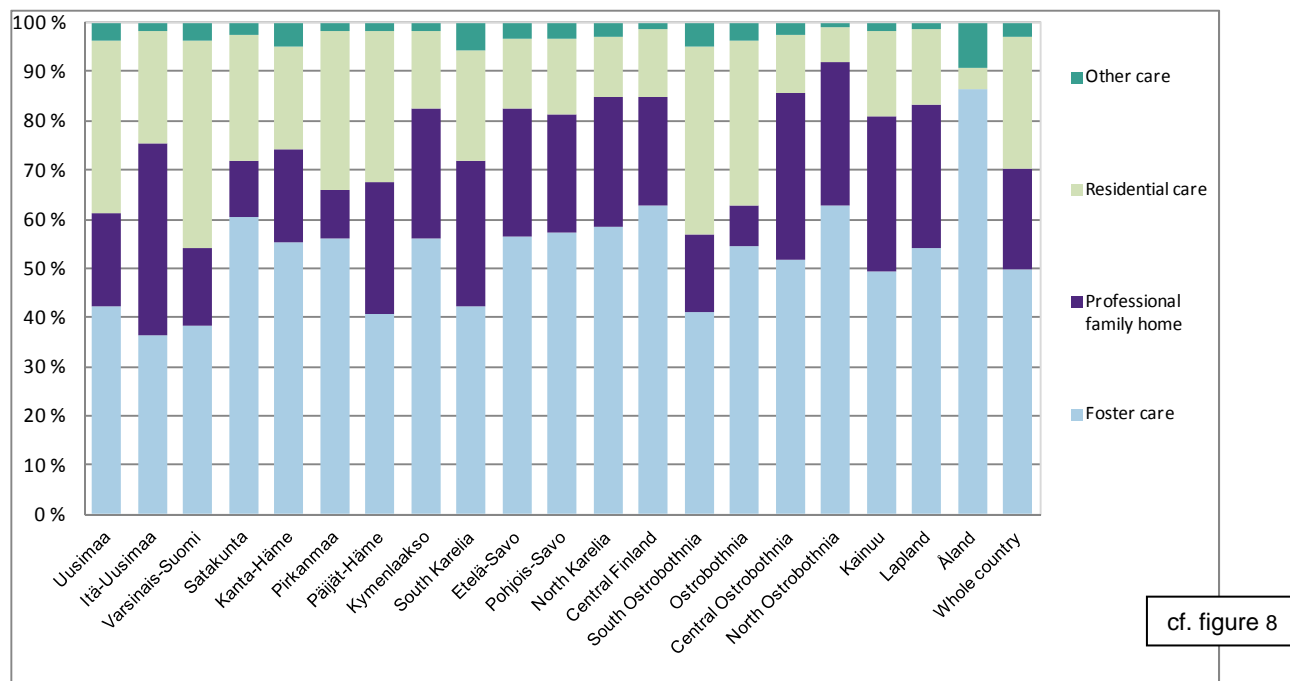

cf. figure 8

Table 2. Children placed in care, according to form of placement and by region, on 31 Dec 2010, %

Region	Foster care	%	Professional family home	%	Residential care	%	Other care	%	Region, total
Uusimaa	1 041	42	468	19	868	35	88	4	2 465
Itä-Uusimaa	41	36	44	39	26	23	2	2	113
Varsinais-Suomi	267	38	111	16	294	42	27	4	699
Satakunta	214	61	40	11	90	25	9	3	353
Kanta-Häme	168	55	57	19	63	21	15	5	303
Pirkanmaa	416	56	74	10	240	32	13	2	743
Päijät-Häme	169	41	113	27	127	30	8	2	417
Kymenlaakso	155	56	73	26	44	16	5	2	277
South Karelia	93	42	64	29	50	23	12	5	219
Etelä-Savo	119	57	54	26	30	14	7	3	210
Pohjois-Savo	285	57	119	24	75	15	17	3	496
North Karelia	178	58	81	27	37	12	9	3	305
Central Finland	281	63	100	22	61	14	6	1	448
South Ostrobothnia	83	41	31	15	77	38	10	5	201
Ostrobothnia	72	55	11	8	44	33	5	4	132
Central Ostrobothnia	43	52	28	34	10	12	2	2	83
North Ostrobothnia	283	63	131	29	31	7	5	1	450
Kainuu	60	50	38	31	21	17	2	2	121
Lapland	146	54	79	29	41	15	4	1	270
Åland	19	86	0	0	1	5	2	9	22
Whole country	4 133	50	1 716	21	2 230	27	248	3	8 327

Children taken into care for the first time

In 2010, children aged 0–17 who had been taken into care or into emergency placement for the first time totalled 2830. Children in emergency placement accounted for 86 per cent of this number (2426 children). The number of new emergency placements increased by almost 12 per cent on the previous year (Table 3 and Figure 5). In most cases, the children had been taken into care through emergency placement in the first place. All age groups contained more boys than girls, with the exception of 13–15-year-olds, where girls accounted for more than 57 per cent.

Table 3. Number of children taken into care and children in emergency placement for the first time by age group, 2010*

	0–2 yrs	3–6 yrs	7–12 yrs	13–15 yrs	16–17 yrs	Total
Emergency placement	326	289	452	780	579	2 426
Taking into care	46	59	88	81	64	338
Taking into care involuntarily	8	11	15	18	14	66
Total	380	359	555	879	657	2 830

* Taking into care or emergency placement may have been preceded by a community-based child welfare intervention.

Figure 5. Children in emergency placement for the first time according to gender and age group, 2010*

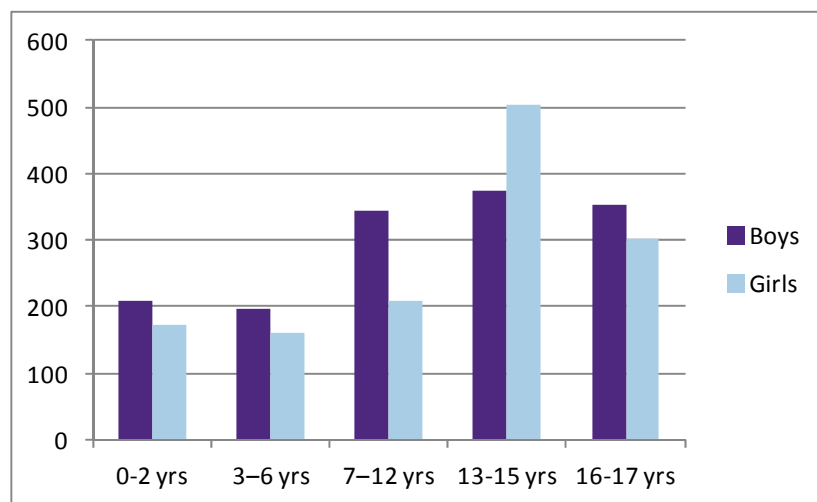

cf. figure 7

* Taking into care may have been preceded by a placement in a community child welfare intervention.

Figure 6. Children taken into care and children in emergency placement for the first time, 1991–2010*

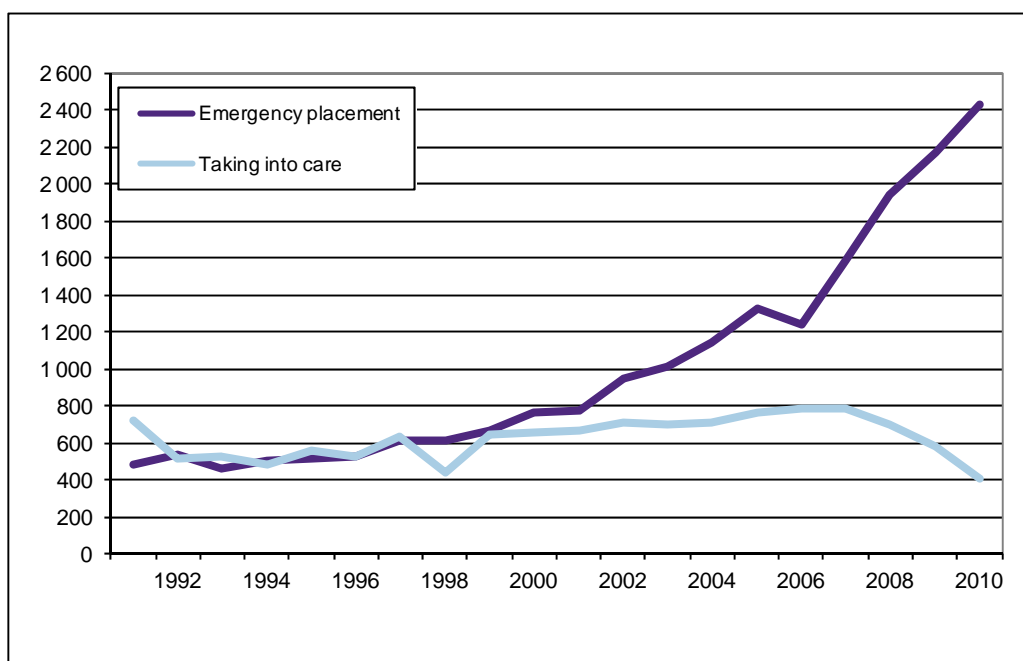

* Taking into care or emergency placement may have been preceded by a community-based child welfare intervention. The data on children taken into care or in emergency placement for the first time is most reliable for children born in 1991 or later. This is because the national Register of Child Welfare has been maintained from 1991 onwards.

Children and young people placed outside the home

In 2010, there were a total of 17 064 children and young people who had been placed outside the home (Table 1). The number rose by 1.4 per cent on 2009 (Figure 1 and Table 1). In 2009, a drop was recorded in the number of children placed outside the home for the first time since the nationwide annual collection of data on child welfare started in 1991.

Out of the children, 53 per cent (9051 children) were boys while 47 per cent (8013) were girls. The percentage of boys out of children and young people placed outside the home has consistently been higher than the percentage of girls since the 1990s (Figure 7).

Figure 7. Children and young people placed outside the home by sex, 1991–2010

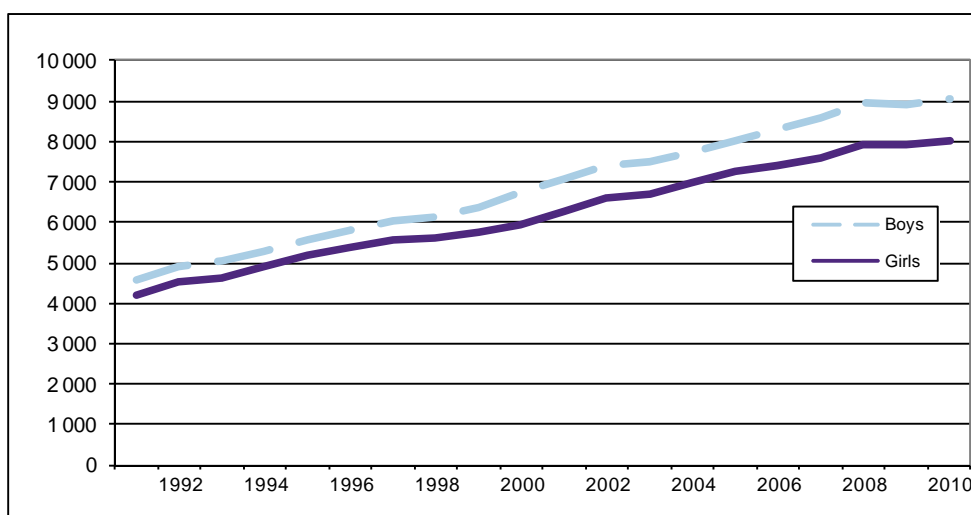

cf. figure 5

A child placed outside the home may have several different placements during the year. In the Child Welfare statistics, information on children and young people placed outside the home is usually given based on the year's last placement decision. Of the children and young people placed outside the home, 33 per cent (5675) were in foster care³, 17 per cent (2927) in professional family homes⁴, 38 per cent (6492) in residential care and the remaining 12 per cent (1970) in other care (Table 1 and Figure 8). The number of children and young people in residential care continued to grow, by 2.4 percentage points on 2009. The percentage of residential care is augmented by the inclusion of shorter placements in community care. Meanwhile, in placements of longer duration, half of the children in care were placed in families or with their own relatives (Table 2 and Figure 4).

Figure 8. Children and young people placed outside the home by form of placement, 1991–2010, %

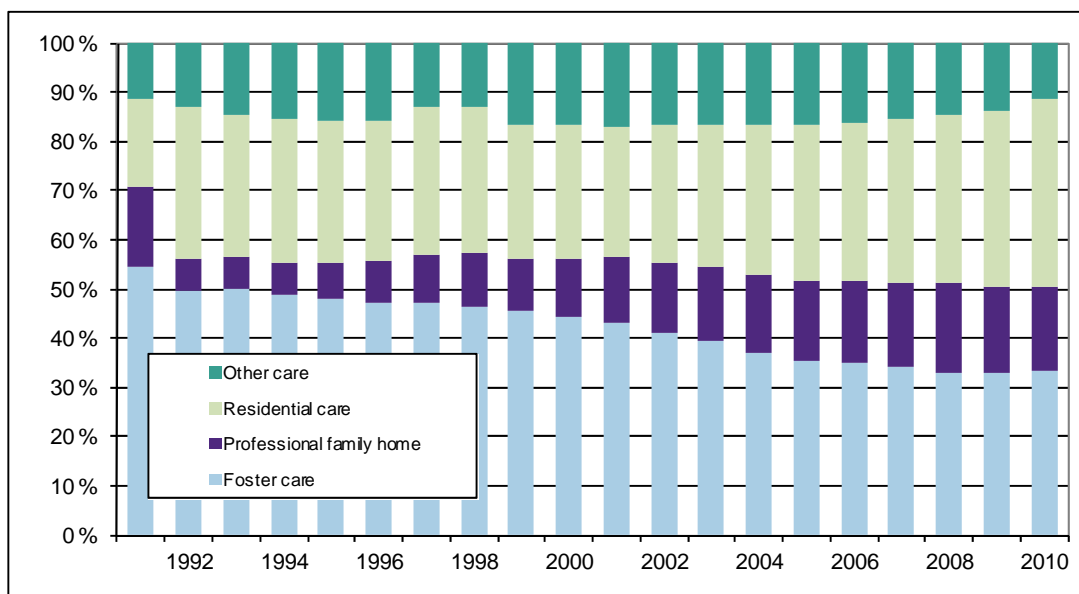

cf. figure 4

³ A foster family is a private family with whom the municipality has entered into a commission agreement. In the statistics, children placed with relatives or other kin are also included under children in foster care.

⁴ Care in professional family homes refers to care where the custodian family or caregiver(s) live in the family home. The responsible caregiver in the professional family home shall have the necessary qualifications. Professional family homes are licensed by the regional state administrative agencies.

Figure 9. Clients in community-based child welfare interventions and children and young people placed outside the home in 1996–2010*

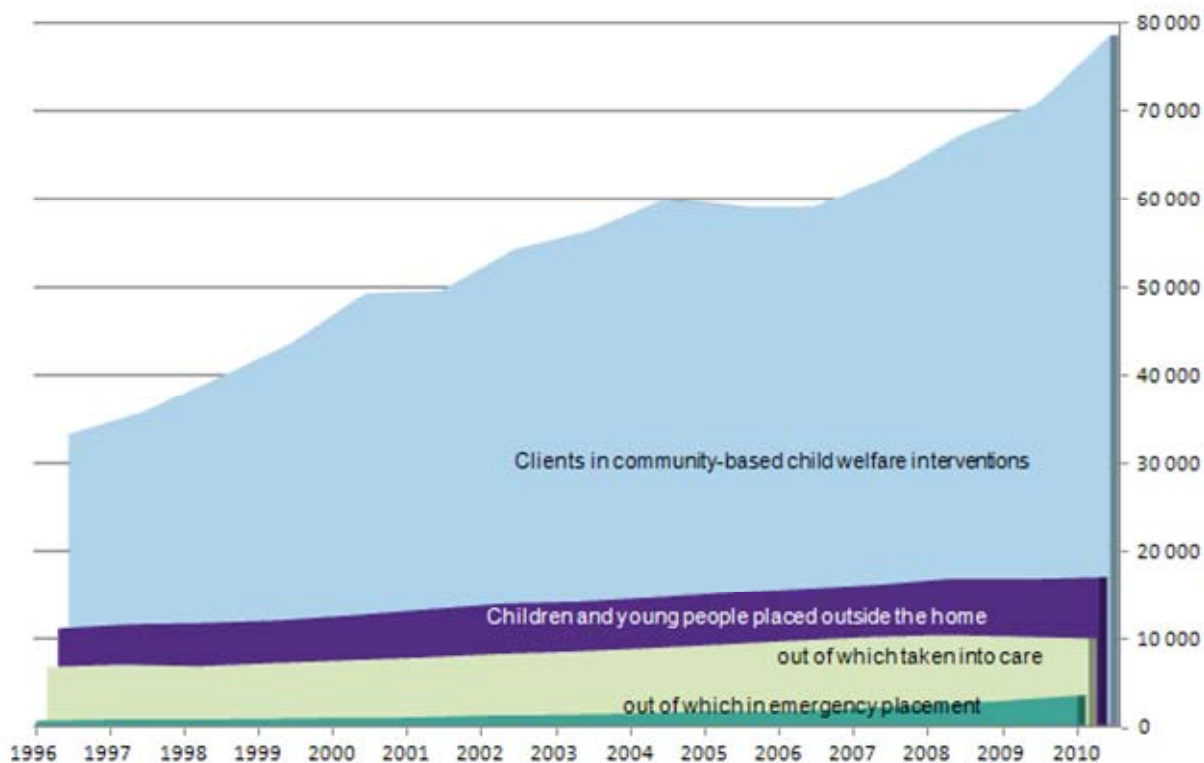

*In addition to register data on children and young people placed outside the home, including personal identity codes, statistics are also kept of clients in community-based child welfare interventions. Some of the children and young people recorded as clients in community-based child welfare interventions are also included in those placed outside the home.

Clients in community-based child welfare interventions

In 2010, there were a total of 78 588 children and young people who had been the subject of community-based child welfare interventions. The total number of clients increased by 11 per cent on the previous year (Figure 10 and Table 4). The growth in the number of clients in community-based child welfare interventions is partly explained by the 2008 Child Welfare Act, which gives detailed provisions on the start of a client relationship in non-institutional care. The new Act means that child welfare notification can be made more easily than hitherto, which may have contributed to increased client numbers; the aim is also to offer child welfare support at an earlier stage, which may be another contributing factor. There may also be a tendency for accidentally including children and young people who are no longer child welfare clients in the statistics derived from municipal client databases.

There is still a considerable need for child welfare services. The total number of children and young people who had been the subject of child welfare interventions in community care grew by 7886 on the previous year (70 702 children and young people in 2009). As a percentage of the population of the same age, the proportion of clients aged 16–17 was considerably higher than that of other age groups (Figure 11).

Figure 10. Children and young people in community-based child welfare interventions, 1996–2010

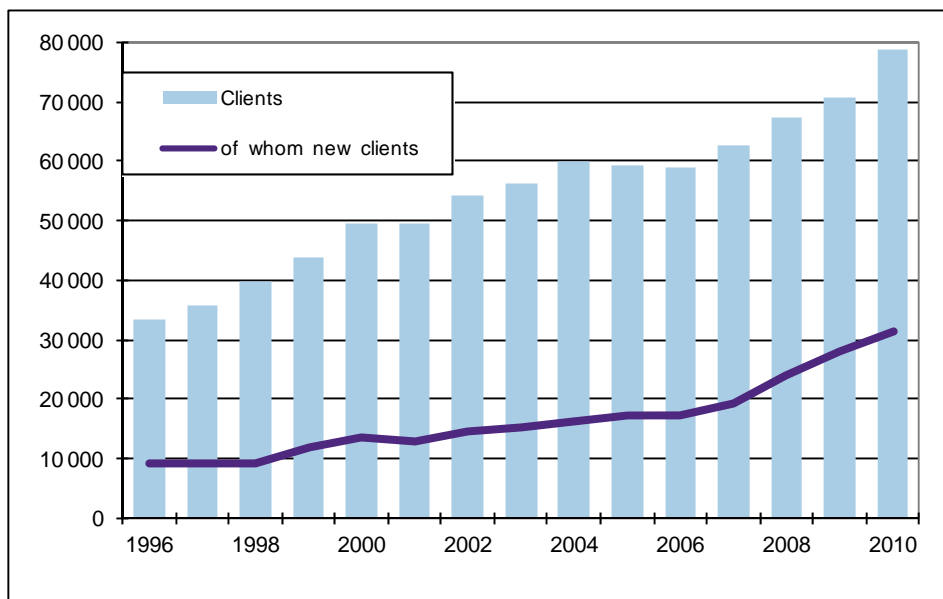

Figure 11. Children and young people aged 0–17 in community-based child welfare interventions as a percentage of the total population of the same age

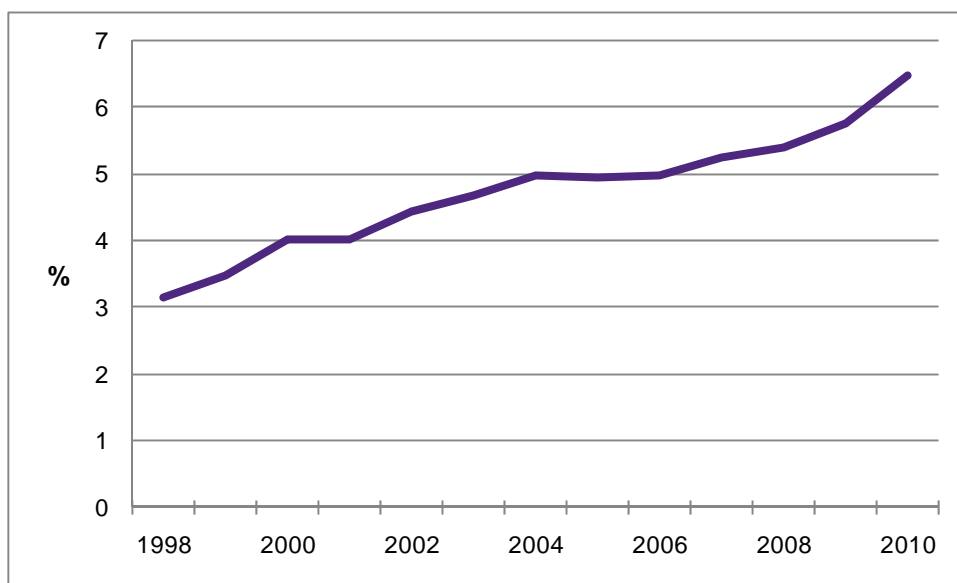
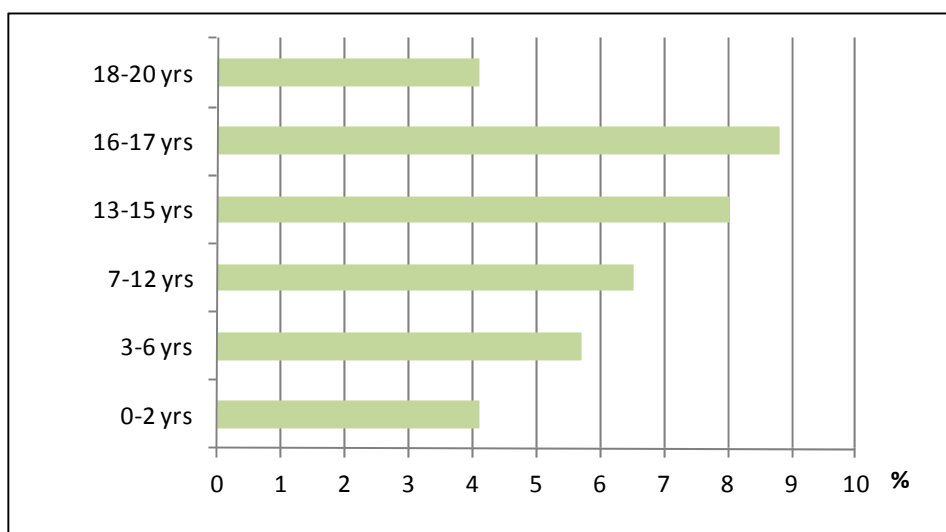

Figure 12. Children and young people in community-based child welfare interventions by age group as a percentage of the total population of the same age in 2010, %



New clients⁵ accounted for 45% (31 445) of clients under the age of 18 receiving support in community care. The percentage had not changed on the previous year, but the percentage of new clients has been clearly higher than before since 2008 (Table 4).

Table 4. Children and young people in community-based child welfare interventions, 1996–2010

	Children under 18				Young people aged 18–20				Children and young people, total			
	clients	of whom new	new, %	of whom in after-care clients	clients	of whom new	of whom in after-care clients	clients	of whom new	new, %	of whom in after-care clients	
1996 ¹⁾	30 565	8 676	28	298	2 704	442	1 029	33 269	9 118	27	1 327	
1997 ¹⁾	32 681	8 694	27	300	3 128	549	1 098	35 809	9 243	26	1 398	
1998 ¹⁾	36 255	8 642	24	920	3 411	544	1 637	39 666	9 186	23	2 557	
1999 ¹⁾	39 883	11 245	28	453	3 796	542	1 721	43 679	11 787	27	2 174	
2000	45 661	12 904	28	423	3 690	714	2 078	49 351	13 618	28	2 501	
2001	45 263	12 276	27	388	4 347	709	2 131	49 610	12 985	26	2 519	
2002	49 464	13 954	28	404	4 862	670	2 316	54 326	14 624	27	2 720	
2003	51 785	14 637	28	529	4 594	648	2 360	56 379	15 285	27	2 889	
2004	55 063	15 773	29	505	4 849	582	2 692	59 912	16 355	27	3 197	
2005 ²⁾	54 553	16 537	30	454	4 548	633	2 746	59 101	17 170	29	3 200	
2006	54 594	16 941	31	381	4 464	459	2 728	59 058	17 400	29	3 109	
2007	57 622	18 817	33	506	4 863	530	3 339	62 485	19 347	31	3 845	
2008 ³⁾	59 055	24 062	41	747	8 292	-	3 529	67 347	24 062	36	4 276	
2009	62 846	28 052	45	757	7 856	-	4 125	70 702	28 052	40	4 882	
2010	70 212	31 445	45	847	8 376	-	4 221	78 588	31 445	40	5 068	

1) The figures for Espoo are not included in the number of clients in community-based child welfare interventions.

2) Some of the bigger cities introduced a new client data system in 2005. The definitions of clients in community-based child welfare interventions were specified at the introductory phase of the new system.

3) As of 2008, data on new child welfare clients are collected for under-18s but no longer for clients aged 18 and over.

⁵ Support in community care as part of a child welfare intervention includes measures such as financial support for the family or measures to secure housing for the family. Support may also be needed in problem situations concerning education or upbringing.

The number of clients aged 18–20 who had been the subject of community-based child welfare interventions increased by 6.6 per cent in 2010. The considerable rise in this number recorded in 2008 (70.5%) is explained to a great extent by changes in the way in which statistics are kept. Unlike previously, a young person given a placement as support in community care is now included under community care clients.

Children and young people in after-care totalled 5068. A majority of the clients in after-care, 84 per cent, were young people aged 18–20 (Table 4).

Child welfare notifications

In 2010, there were a total of 88 347 child welfare notifications submitted, an increase of 11 per cent (8736) on 2009. The notifications concerned altogether 57 766 children, an increase of 8.4 per cent (4480) on the previous year. This was 1.5 notifications per child on average. Numbers varied slightly from one region to the next (Table 5).

The highest proportion of notifications to total population numbers was recorded in Pohjois-Savo, 6.4 per cent, while Ostrobothnia had the lowest figure at 3.3 per cent. The corresponding figure for the country as a whole was 5.3 per cent. Child welfare notifications concerned more children over the age of 13 than younger age groups. The percentages of different age groups varied somewhat from one region to the next (Table 5).

The new Child Welfare Act provides that municipalities must keep a register of child welfare notifications, where statistics on clients are recorded. Under the Act, child welfare notification may also take the form of a request for assessing the need for child welfare. Statistics will be compiled on such requests as of 2011.

Table 5. Number of child welfare notifications and children, by age group and region, in 2010

Area/Region	Children aged 0–17 subject to a child welfare notification	Child welfare notifications in different age groups, %						No. of child welfare notifications	Child welfare notifications per child concerned
		0–2 yrs, %	3–6 yrs, %	7–12 yrs, %	13–15 yrs, %	16–17 yrs, %	0–17 yrs, %		
Whole country	57 766	3,3	3,8	4,5	7,8	9,6	5,3	88 347	1,5
Uusimaa	17 674	3,7	4,2	5,3	9,0	10,6	6,0	28 660	1,6
Itä-Uusimaa	1 056	3,0	3,1	4,2	8,8	7,4	5,0	1 633	1,5
Varsinais-Suomi	5 596	3,7	4,5	5,0	8,1	13,2	6,2	9 558	1,7
Satakunta	2 323	3,4	4,4	4,6	7,5	8,7	5,4	3 433	1,5
Kanta-Häme	1 931	3,4	3,3	4,4	7,4	12,0	5,4	2 821	1,5
Pirkanmaa	4 050	2,7	3,4	3,6	6,1	6,8	4,2	5 739	1,4
Päijät-Häme	2 202	4,4	3,9	4,9	8,1	8,7	5,7	3 310	1,5
Kymenlaakso	1 614	2,9	3,4	4,2	6,6	8,2	4,8	2 323	1,4
South Karelia	1 461	4,3	3,8	4,8	8,9	11,6	6,2	2 249	1,5
Etelä-Savo	1 269	3,0	3,7	3,7	7,0	7,3	4,7	1 870	1,5
Pohjois-Savo	3 019	3,9	4,9	5,4	8,6	11,1	6,4	4 698	1,6
North Karelia	1 514	3,0	3,3	3,7	7,4	9,3	4,9	1 990	1,3
Central Finland	2 678	2,9	3,4	4,1	6,7	9,4	4,8	4 010	1,5
South Ostrobothnia	2 182	3,4	3,8	4,2	7,5	10,6	5,4	3 147	1,4
Ostrobothnia	1 227	1,7	1,9	2,7	5,4	6,4	3,3	1 686	1,4
Central Ostrobothnia	879	3,4	3,7	5,1	8,5	9,8	5,6	1 389	1,6
North Ostrobothnia	4 534	2,8	3,1	3,9	8,0	8,3	4,7	6 331	1,4
Kainuu	826	2,4	3,0	3,6	8,8	11,6	5,4	1 133	1,4
Lapland	1 506	2,7	3,3	3,0	6,8	7,2	4,3	2 062	1,4
Åland	225	2,4	2,6	2,9	5,6	9,0	4,0	305	1,4

Figure 13. Children subject to a child welfare notification as a percentage of the population aged 0–17, by region in 2010, %

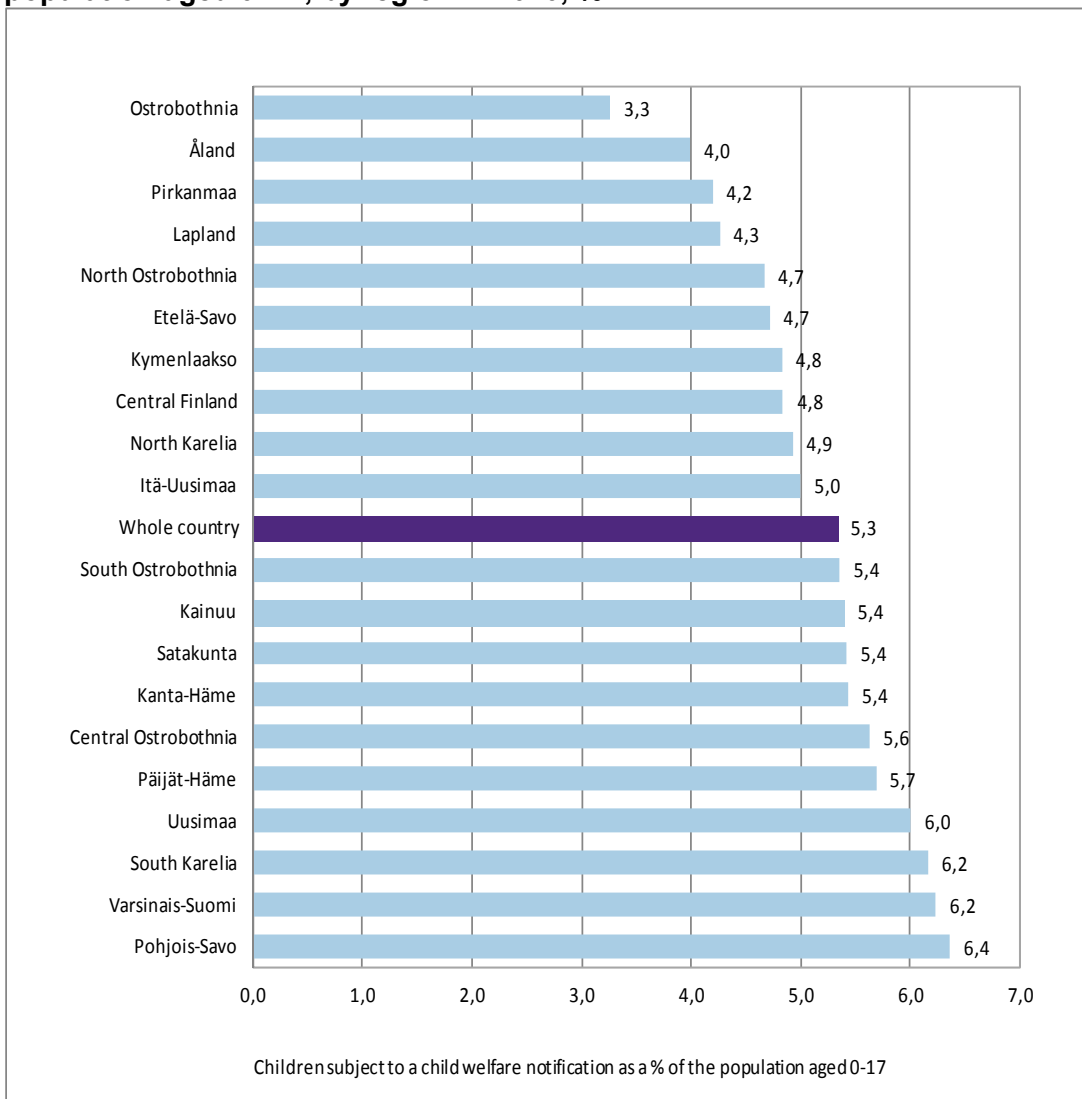

Becoming a child welfare client

A child-welfare client relationship begins when, following the initiation of proceedings in a child welfare case, child welfare measures are taken urgently or a decision is taken to investigate the need for child welfare (The Child Welfare Act, Section 26). Proceedings are initiated in a child welfare case upon application or when a social worker or other child welfare worker receives a notification or otherwise becomes aware of a child who may be in need of child welfare. The social worker or other child welfare worker must assess immediately the child's possible urgent need for child welfare. In addition, the social worker must decide no later than seven days after receipt of the notification or other message, whether to begin investigating the need for child welfare, or whether the notification does not require measures to be taken. The time limits set in the Child Welfare Act are unconditional.

Figure 14. New child welfare clients per 1000 children of the same age (0–17) by region in 2010

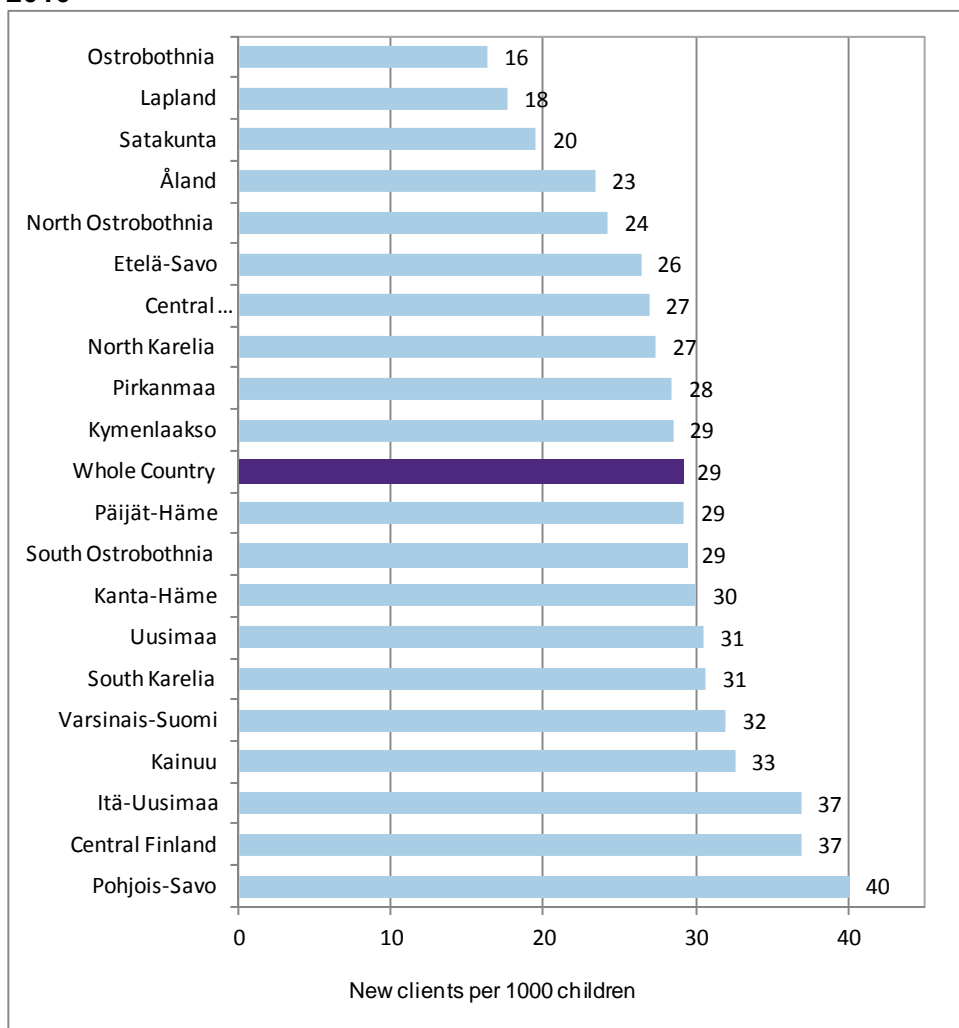

Investigations of the need for child welfare

Based on data collected from the whole country, there were a total of 23 831 investigations of the need for child welfare in 2010, performed in 318 municipalities. There were also 24 municipalities for which data either could not be obtained at all or where no investigations of the need for child welfare had been performed.

Very little statistical information has been received on the plans drawn up after investigations of the need for child welfare. Most municipalities have technical difficulties with producing statistics on investigations on the need for child welfare from their own client databases. In addition, most municipalities failed to submit data, either completely or partly, on deleted or terminated client relationships in community care in 2010. As a consequence it is not possible to publish reliable statistical data on drafted or revised client plans and terminated client relationships in community-based child welfare interventions. Statistics on community-based care should be developed and revised in the next few years on the basis of the materials received for the statistics and related experiences.

Concepts and definitions

Child Welfare Act 417/2007 The new Child Welfare Act entered into force on 1 January 2008.

Children and young people (section 6)

Under the Act, anyone under 18 years of age is considered to be a child and anyone 18–20 years of age a young person.

Child welfare (section 3)

Child-specific and family-specific child welfare consists of an investigation of the need for child welfare measures, the provision of support in community care, emergency placement of the child and taking the child into care, as well as substitute care and after-care related to these.

Child welfare notification (section 25)

Request for assessing the need for child welfare (section 25a)

Besides a child welfare notification, the information on a child in need of child welfare can be submitted on a separate form or in some other way. The new Act outlines detailed provisions on the start of a client relationship in child welfare.

The duty to notify if there is a child for whom it is necessary to investigate the need for child welfare applies to a wide range of authorities. However, anyone may submit such a notification, if they suspect that there is a need for child welfare on account of the child's need for care, circumstances endangering the child's development, or the child's behaviour. The notification duty may also be implemented by a request for investigating the need for child welfare made together with the child or his or her parent.

The municipal body responsible for social services must keep a register of child welfare notifications and their contents.

Initiation of proceedings in a child welfare case and the start of a client relationship (section 26)

Proceedings are initiated in a child welfare case upon application or when a social worker or other child welfare worker receives a notification or otherwise becomes aware of a child who may be in need of child welfare.

Once proceedings are initiated in a child welfare case, the social worker or other child welfare worker must assess immediately the child's possible urgent need for child welfare. In addition, the social worker must decide no later than seven days after receipt of the notification or other message, whether, on this basis, to begin investigating the need for child welfare, or whether the notification is clearly of a kind that does not require measures to be taken.

Investigating the need for child welfare (section 27)

The social worker responsible for the child's affairs must investigate the child's situation. The investigation must include an assessment of the circumstances in which the child is being brought up, the prospects for the custodians or other persons who are at that time responsible for the child's care and upbringing to see to this care and upbringing, and the need for child welfare measures. The extent of the investigation will be as required by the circumstances of the case in question.

A summary of the investigation will be drawn up, based on which the child welfare client relationship either ends or continues. The investigation must be completed no more than three months after the initiation of proceedings in the child welfare case.

Client plan (section 30)

A client plan must be drawn up for every child who is a child welfare client, unless the client relationship is terminated after an investigation of the need for child welfare or the situation is one of temporary advice and guidance.

Unless there is a clear impediment, the client plan must be drawn up and reviewed. The client plan will include reference to the particular circumstances and matters that the plan seeks to address, the child's and the child's family's support needs, services and other supportive measures with which the support needs are intended to be met, and the estimated time within which the objectives are intended to be reached.

The client plan must be reviewed where necessary, and at least once a year.

Children and young people placed outside the home

Children placed outside the home refers to children and young people placed outside their own home as a support intervention in community care, through emergency placement, as taking into care or as a form of after-care.

Placement as support in community care (section 37, Child Welfare Act)

Family or institutional care may be arranged as support in community care for a child together with a parent, custodian or other person responsible for the child's care and upbringing, in the manner referred to in the client plan and in the form of care in which the need for support is assessed or in the form of rehabilitative care. Placement as support in community care may also be arranged on a short-term basis for the child alone. Such placement requires the consent of the child's custodian and, if the child is twelve years of age or more, the consent of the child.

Emergency placement (section 38)

A child should be **placed with urgency** if the child is in immediate danger or is otherwise in need of urgent placement and substitute care. The decision on emergency placement shall always be justified. The justification should explain the immediate danger as well as any other essential reasons that affected the decision. The decision on emergency placement shall be made by the social worker.

Taking into care (sections 40–48)

Children must be **taken into care** and substitute care must be provided for them if they themselves seriously endanger their health or development and if their health or development is seriously endangered by other circumstances in which they are being brought up. Taking a child into care must be prepared and resorted to if the support in community care has not been suitable or possible or if the measures have proved to be insufficient. Before a child is taken into care, substitute care should be estimated to be in the child's interests.

In a case where a child is **taken into care involuntarily**, the child's custodian or a child aged 12 and over is against the child being taken into care or the hearing has been omitted for other reasons than those referred to in section 42 subsection 3. In such circumstances, the decision on taking into care is made by an administrative court upon application by a municipal office-holder, after the social worker responsible for the child's affairs has prepared the decision.

Children's and young people's entitlement to after-care (section 75)

Municipal bodies responsible for social services must provide after-care for children or young people after the termination of substitute care. After-care must also be provided after termination of placement carried out as a supportive measure in community care if the placement has lasted at least six months without interruption and has been applied to the child alone.

After-care can also be provided for young people other than those referred to in section 75, subsection 1 of the Child Welfare Act, who have been clients of child welfare services.

The duty of a municipality to provide after-care terminates when five years have passed since the child was last a client of child welfare services after termination of placement outside the home. The duty to provide after-care terminates at the latest when the young person concerned becomes 21 years of age.

Types of placement, definitions used in the statistics

Foster care refers to the provision of care, upbringing and other 24-hour care for children and young people outside their own home in a foster family. Foster care is provided on the basis of a written contract in a family that has been approved by the Social Welfare Board. Children placed with relatives or other kin are also regarded as being in foster care.

Children and young people can also be placed in **professional family homes**. Professional family homes are a form of substitute care that falls somewhere between foster care and institutional care. A professional foster family home operates under the supervision of the regional state administrative agencies, licensed either as a family home or as a child welfare institution.

Residential care means that the care and upbringing of the child take place in a children's home, youth home, reform school or another similar child welfare institution. There are also other units that are regarded as child welfare institutions, such as receiving homes and family rehabilitation units.

Other care includes placements in the child's or young person's own home (with the parent/s), independently supported accommodation and other forms of care not classified as foster care or residential care.

Source: Child Welfare Act 417/2007

The population data are from 31.12.2010.

Appendix table 1. Children and young people placed outside the home, by municipality and region, 2008–2010.

Appendix table 2. Children and young people involved in community-care interventions, by municipality and region, 2008–2010.

Explanation of symbols in the tables:

(-) Magnitude nil

(..) Data unavailable, too uncertain for presentation or governed by data confidentiality.

Child welfare

Quality report

Relevance of statistical data

The Statistical Report presents data on children and young people placed outside the home and in community child welfare interventions. Statistics on children and young people placed outside the home are drawn up on the basis of the Register of Child Welfare. The data entered in the Register of Child Welfare are annually received from the municipalities as person-level data. The statistics comprise data on children and young people placed outside the home with support in community care, as emergency placement, or because the child or young person has been taken into care or is in need of after-care. The statistics also contain data on placement settings and durations.

The data for the statistics on community-based child welfare operations are collected from the municipalities. The data collection form requests data on the number of clients, children and young people (by age group) at different stages of the community-based child-welfare intervention process.

The Child Welfare statistics are published once a year in the form of a Statistical Report.

The concepts, definitions and symbols used in the statistics are described at the end of the report.

The Statistical Report aims to provide information on children and young people placed outside the home to administrators, municipalities, researchers and students and any others in need of such information.

The collection of data is based on the Act on the National Institute for Health and Welfare (668/2008) and the Act on the Statistical Service of the National Research and Development Centre for Welfare and Health (409/2001).

Description of methods used in statistical research

Data on children and young people placed outside the home are collected annually from all municipalities in Finland. Each year, the municipalities are sent a data request form to be completed within due time. The data are given with personal identity codes. The largest municipalities extract the data electronically from their own data systems in accordance with the data record description requested by THL. The remaining municipalities update the paper-form extract from the data record they receive from THL by recording any changes and additions. The data record extract is returned to THL, where it is used to update the database.

If a municipality fails to respond within due time, it will receive a reminder. The statistics are not compiled until the necessary data have been obtained from all municipalities. The statistics almost invariably have a coverage of 100 per cent.

Correctness and accuracy of data

Data on the number of clients in community-based child welfare interventions were received from all of Finland's 342 municipalities. According to information received by THL, 12 of these municipalities had no clients in community-based child welfare interventions in 2010. Some municipalities were unable to supply all the data requested. The provision of data on new and revised client plans according to age group proved particularly difficult, and for this reason, all the data requested on the collection form are not included in the report.

The municipalities were able to supply the data on the number of clients in community-based child welfare interventions for the Statistical Report. Some municipalities were unable to supply all the data requested. The quality of data submitted to the register varied somewhat, and for this reason, all the data requested on the collection form are not included in the report. If a child or a young

person has been placed outside the home by more than one municipality during the year, the placement data to be published are based on the latest municipality of placement. Similarly, if a child or a young person has been placed outside the home on different grounds and/or in more than one placement setting during the year, the placement data to be published are based on the latest placement decision. The data are updated and corrected retrospectively each year on the basis of the data on changes submitted by the municipalities. This means that the annual time series data will also be changed and updated.

Timeliness and promptness of published data

The Child Welfare statistics are produced by THL annually. The aim is to publish the data in June but publication was delayed until October this year due to certain technical difficulties.

Accessibility and transparency/clarity of data

The Statistical Report compiled and updated on the basis of the Register of Child Welfare is available on the THL website at <http://www.thl.fi/en/statistics/childwelfare>

Child welfare data are also available on the SOTKANet web service, available at www.sotkanet.fi Child welfare indicators can be retrieved using the keyword **child welfare**.

Up-to-date information on child welfare issues can also be found in the **eHandbook for Child Welfare** at www.sosiaaliportti.fi.

The municipal social welfare offices that provide data for the statistics receive an e-mail message on the release of updated child welfare data.

Comparability of statistical data

The Child Welfare statistics have been compiled and processed by THL (STAKES until 31 Dec 2008) since 1991. Comparable time series of data are available from that year. Until 2007, no changes were made in the concepts and definitions. *The new Child Welfare Act changed the child welfare statistics* The new Child Welfare Act entered into force on 1 January 2008. The new Act brought with it changes in the data content of the national child welfare statistics. The new statistical contents were planned and decided by a working group of representatives from the Ministry of Social Affairs and Health, the Association of Finnish Local and Regional Authorities, the Centre of Excellence on Social Welfare in Southern Finland, the City of Helsinki, the City of Vantaa, and STAKES (now THL). As regards the Register of Child Welfare, the changes mainly concerned the data on placement. As for community-based child welfare interventions, the statistics were completely revised.

As regards the Register of Child Welfare, there were a few specific changes; **taking into care with an emergency care order** is now **emergency placement**. The statistics on placement settings for children and young people were also changed to some degree.

The introduction of the term **emergency placement** (which replaced **taking into care with an emergency care order** in the new Child Welfare Act) does not affect the national statistics. Taking into care with an emergency care order (now: emergency placement) refers to a forceful intervention in cases where the child is in immediate danger or otherwise in need of urgent placement or substitute care. Accordingly, as of the 2008 statistics, **taking into care with an emergency care order** is referred to as **emergency placement**.

The changes also concerned the data on placement settings as of 2008. The so-called old data on placement settings have been translated into new data to produce comparable time series. The placement setting information is available from the child welfare form.

Section 32 of the new Child Welfare Act requires that the network of people close to the child is charted. Before a child is placed outside the home, it is necessary to investigate what opportunities there are for the child to live with relatives or with other persons close to the child. In the statistics,

this change is seen in that foster care includes not only foster families¹ but also relatives or other kin².

Professional family homes were separated from institutional care in the statistics as of 2008. For the purposes of the statistics, care in professional family homes is provided by units licensed either as family homes or as child welfare institutions. Care in professional family homes includes professional family homes, family group homes or the like, that is, the type of placement used previously in the statistics.

Both reform schools and institutions for people with intellectual disabilities have been kept as separate units in residential care in child welfare. Institutions for substance abusers is a new, separate statistical unit. As of 2008, children's homes, special-needs children's homes and receiving homes are grouped under the collective term 'child welfare institution'. As a placement setting, a family rehabilitation unit includes placements in mother-and-baby homes and shelters for battered family members as well as units where children are placed together with their parents/parent or family.

More detailed data on clients in community-based child welfare interventions is now collected. Since 2008, the national statistics also include data on the number of child welfare notifications. The new Child Welfare Act provides that municipalities must keep a register of child-welfare notifications. The register improves THL's access to reliable data. In addition to the number of child welfare notifications, the data to be collected cover the number of children (by age group) who have been subject to such a notification.

The national statistics on community-based child welfare interventions include data on the number of clients, children and young people (by age group) at different stages³ of the community-based child-welfare intervention process. The data help monitor how the new practices required in the Child Welfare Act are being implemented in municipalities.

This Statistical Report is based on the child welfare data for the statistical year 2010 provided by the municipalities to THL. Previous child welfare data have been checked and updated according to corrections delivered by the municipalities.

The collection of child welfare data and the compilation of child welfare statistics were started by STAKES (now THL) in 1991.

Clarity and consistency

The Statistical Report presents nationwide data on children and young people placed outside the home and the number of clients in community-based child welfare interventions.

¹ A foster family is a private family with whom the municipality has entered into a commission agreement.

² The placement settings are listed in more detail in the child welfare questionnaire attached to this report.

³ Read more in the attached form on community-based child welfare interventions.