



# Sosiaalihuollon laitos- ja asumis- palvelut 2008

Institutionsvård och boendeservice inom  
socialvården 2008

Institutional Care and Housing Services in  
Social Care 2008

Raija Kuronen  
+358 20 610 7477  
raija.kuronen@thl.fi

Pirjo Tuomola  
+358 20 610 7340  
pirjo.tuomola@thl.fi

Terveyden ja hyvinvoinnin laitos  
PL 30 (Mannerheimintie 166, Helsinki)  
00271 Helsinki  
Puhelin: + 358 20 610 6000  
[www.thl.fi](http://www.thl.fi)

Ikääntyneille tarkoitettujen sosiaalihuollon laitos- ja asumispalvelujen yhteenlaskettu asiakasmäärä on noussut noin 26 prosenttia kuluvalle vuosikymmenellä (Kuvio 1). Näiden palvelujen rakenne on muuttunut siten, että tehostetun palveluasumisen osuus on jatkuvasti kasvanut. Samaan aikaan vanhainkotien asiakasmäärä on pienentynyt. Vuoden 2008 lopussa vanhainkodeissa ja tehostetun palveluasumisen yksiköissä oli yhteensä 41 000 keski-ikänsä lähes 83-vuotiasta asiakasta. Vaikka näiden laitos- ja asumispalvelujen piirissä olevien ikääntyneiden absoluuttinen määrä on kasvanut, suhteellinen osuus ei ole muuttunut. Esimerkiksi 75 vuotta täyttäneistä näiden palvelujen piirissä on vuodesta 2000 lähtien ollut koko ajan noin 10 prosenttia.

Asiakasmäärät ovat lisääntyneet selvästi myös kehitysvammaisten ja psykiatrian asumispalveluissa ja hieman alle 65-vuotiaille tarkoitetuissa asumispalveluissa. Psykiatrian asumispalveluissa oli vuoden 2008 lopussa noin 7 000 asiakasta ja kehitysvammaisten asumispalveluissa noin 8 400 asiakasta.

**Kuvio 1.**  
**Ikääntyneiden sosiaalihuollon laitos- ja asumispalvelujen asiakkaat yhteensä vuosien 2000 - 2008 lopussa**

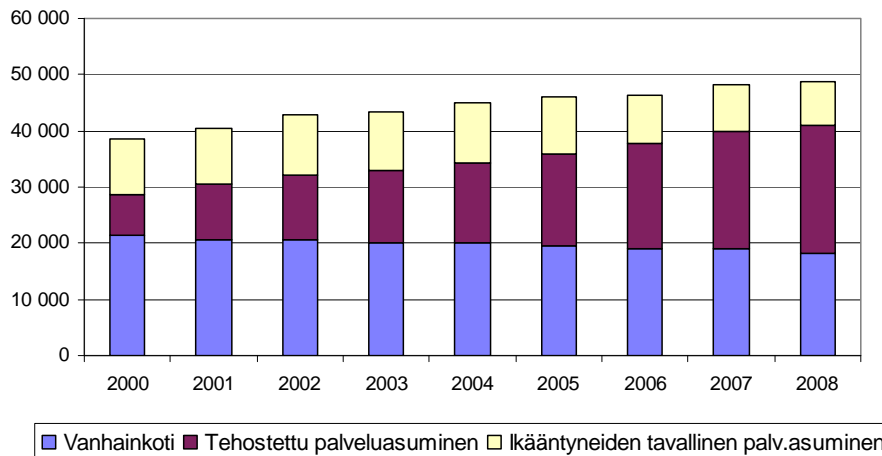

## Ikääntyneiden sosiaalihuollon laitos- ja asumispalvelut

Vanhainkodeissa oli 18 138 ja tehostetussa palveluasumisessa 22 867 asiakasta vuoden 2008 viimeisenä päivänä. Edellisvuodesta vanhainkotien asiakasmäärä väheni 4,6 prosenttia ja tehostetun palveluasumisen asiakasmäärä nousi 10,0 prosenttia. Ikääntyneiden tavallisen palveluasumisen asiakasmäärä oli 7 824 eli noin seitsemän prosenttia pienempi kuin edellisenä vuonna. Tehostetun palveluasumisen asiakkaista hieman yli puolet (56%) asui yksityisen palvelutuotannon yksiköissä. (Liitetaulukot 1 ja 8.)

75 vuotta täyttäneistä 8,4 prosenttia oli vanhainkotien tai tehostetun palveluasumisen asiakkaana. Osuus vaihteli maakunnittain 5,7 prosentista (Päijät-Häme) 11,1 prosenttiin (Keski-Pohjanmaa). Asiakkaiden keski-ikä oli 82,8 vuotta. 85 vuotta täyttäneistä jo 18,5 prosenttia oli näiden palvelujen asiakkaina. (Liitetaulukot 1 ja 3.)

Palvelujärjestelmän rakenne on muuttunut kuluvan vuosikymmenen aikana. Tehostetun asumispalvelun käyttö on jatkuvasti noussut ja vanhainkodeissa asuminen vähentynyt. Vuoden 2008 lopussa tehostetun palveluasumisen piirissä oli 4,6 prosenttia ja vanhainkodeissa 3,8 prosenttia 75 vuotta täyttäneistä. (Kuvio 2.)

### Kuvio 2.

**Ikääntyneiden laitos- ja asumispalvelujen 75 vuotta täyttäneet asiakkaat suhteutettuna vastaavan ikäiseen väestöön 2000 - 2008 kunkin vuoden lopussa**

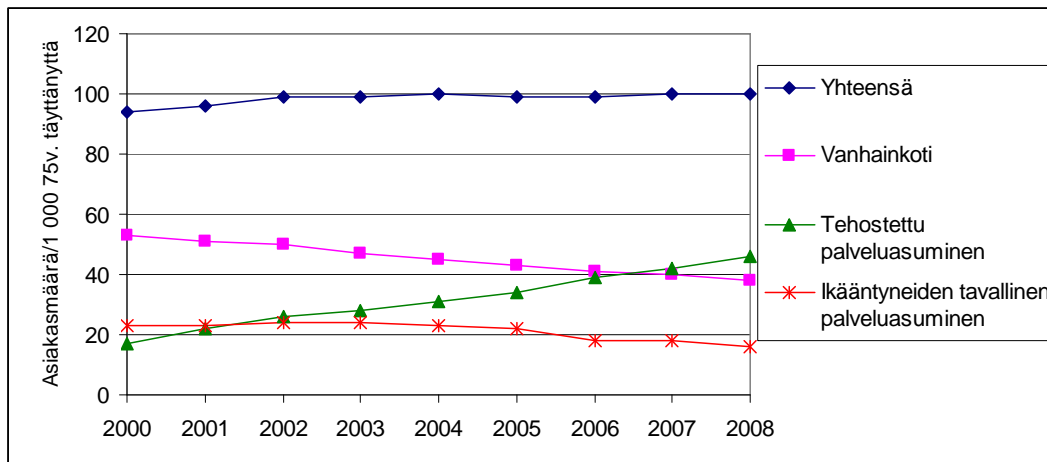

Vuoden 2008 aikana vanhainkodeissa ja tehostetussa palveluasumisessa hoidettiin yhteensä 67 299 eri asiakasta. Heille kertyi 14,9 miljoonaa hoitopäivää vuoden 2008 aikana. (Liitetaulukko 2).

## Ikääntyneiden sosiaali- ja terveydenhuollon laitos- ja asumispalvelujen sekä säännöllisen kotihoidon palvelujen asiakkaat

Taulukkoon 1. on koottu vuoden 2008 lopun tilanteesta sosiaalihuollon hoitoilmoitustietojen lisäksi terveydenhuollon pitkäaikaishoidon ja kotihoidon laskennan asiakkaat. Tällöin voidaan tarkastella erityisesti iäkkäiden palvelujen kokonaisuutta, mikä ei tule esiin sosiaalihuollon ja terveydenhuollon hoitoilmoitustietoja erikseen tarkasteltaessa.

Sosiaalihuollon laitoshoidossa ja ympärivuorokautisten asumispalvelujen piirissä oli yhteensä 53 728 asiakasta. Ei-ympärivuorokautisten asumispalvelujen piirissä oli 15 258 asiakasta. Säännöllisen kotihoidon piirissä oli 63 731 asiakasta. Lisäksi terveyskeskusten ja sairaaloiden pitkäaikaishoidossa oli 13 271 asiakasta. Yhteenlaskettuna sosiaali- ja terveydenhuollon laitoshoidon ja sitä korvaavien palvelujen piirissä oli kaikkiaan 145 988 henkilöä vuoden 2008 lopussa. Asiakkaista 98 663 oli täyttänyt 75 vuotta, mikä oli 23,5 prosenttia vastaavan ikäisestä väestöstä. Taulukossa 2. on lisäksi eritelty asiakas- ja hoitopäivien määriä.

**Taulukko 1. Sosiaalihuollon laitos- ja asumispalvelujen ja terveydenhuollon pitkäaikaishoidon sekä säännöllisen kotihoidon palvelujen asiakkaat**

	Asiakkaita		75v.	% 75v.
	31.12	+/- 2007 %	täyttäneet	täyttäneistä
<i>Sosiaalihuollon laitos- ja ympärivuorokautiset asumispalvelut</i>				
	53 728	4,4	35 384	8,4
Vanhainkodit	18 138	-4,6	15 842	3,8
Tehostettu palveluasuminen	22 867	10,1	19 211	4,6
Kehitysvammalaitokset ja autettu asuminen	7 518	4,1	167	0,0
Muu ympärivuorokautinen palveluasuminen	5 205	16,2	164	0,0
<i>Terveydenhuollon pitkäaikaishoito</i>				
	13 271	-4,4	9 369	2,2
Terveyskeskusten vuodeosastot *	10 939	-4,5	8 804	2,1
Sairaaloiden pitkäaikaishoito *	2 332	-4,2	565	0,1
<i>Ei-ympärivuorokautiset sosiaalihuollon asumispalvelut</i>				
	15 258	-4,1	6 987	1,7
Muut asumispalvelut: Ei-ympärivuorokautinen	15 258	-4,1	6 987	1,7
<i>Säännöllisen kotihoidon palvelut</i>				
	63 731	0,2	46 923	11,2
<b>Kaikki palvelut yhteensä</b>	<b>145 988</b>	<b>0,8</b>	<b>98 663</b>	<b>23,5</b>

(Lähde: Sosiaali- ja terveydenhuollon hoitoilmoitukset 2008 ja kotihoidon laskenta 30.11.2008) \* Ennakkotieto

### Kehitysvammaisten laitos- ja asumispalvelut

Kehitysvammalaitoksissa oli 31.12.2008 yhteensä 2 145 asiakasta, mikä oli yli kolme prosenttia vähemmän kuin edellisenä vuonna. Sen sijaan kehitysvammaisten asumispalvelujen asiakasmäärä kasvoi lähes kaksi prosenttia ja oli vuoden lopussa 8 400 henkilöä. Tämä palvelumuodon muutos on jatkunut 2000-luvun (Kuvio 3 sekä Liitetaulukot 4 ja 8.) Kehitysvammalaitosten ja autetun asumisen yksiköissä kertyi yhteensä lähes 2,8 miljoonaa hoitopäivää (Liitetaulukko 5).

**Kuvio 3.**  
**Kehitysvammaisten laitos- ja asumispalvelujen asiakkaat 2000 - 2008 kunkin vuoden lopussa**

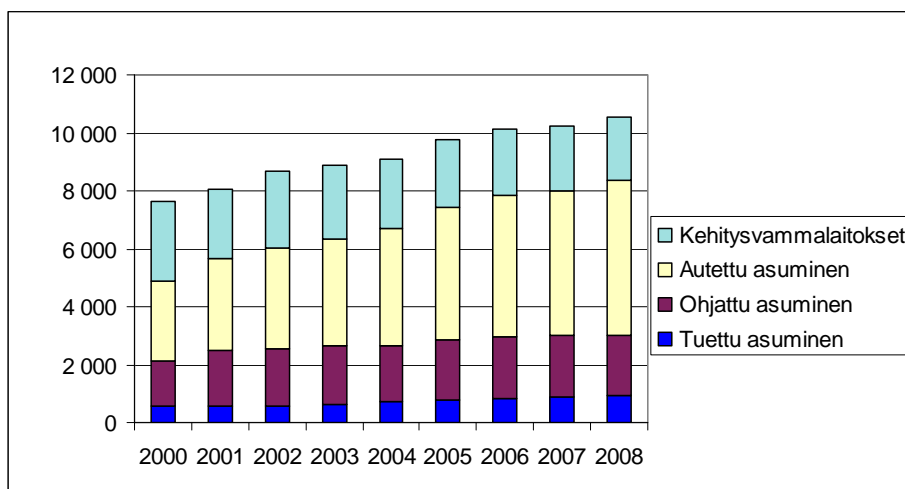

**Psykiatrian asumispalvelut ja muu alle 65-vuotiaiden palveluasuminen**

Psykiatrian asumispalvelujen piirissä oli vuoden 2008 lopussa asiakkaita noin 7 000, mikä oli yli kahdeksan prosenttia enemmän kuin edellisenä vuonna. Asiakkaista 49 prosenttia sai ympärivuorokautista hoitoa. Alle 65-vuotiaille tarkoitetun 'muun palveluasumisen' piirissä oli vuoden lopussa noin 2 500 asiakasta, mikä oli viisi prosenttia enemmän kuin edellisenä vuonna. Heistä 69 prosenttia sai ympärivuorokautista hoitoa. (Kuviot 4 ja 5 sekä Liitetaulukko 8.)

**Kuvio 4.**  
**Psykiatrian asumispalvelujen ja muun alle 65-vuotiaiden palveluasumisen asiakkaat 2000 - 2008 kunkin vuoden lopussa**

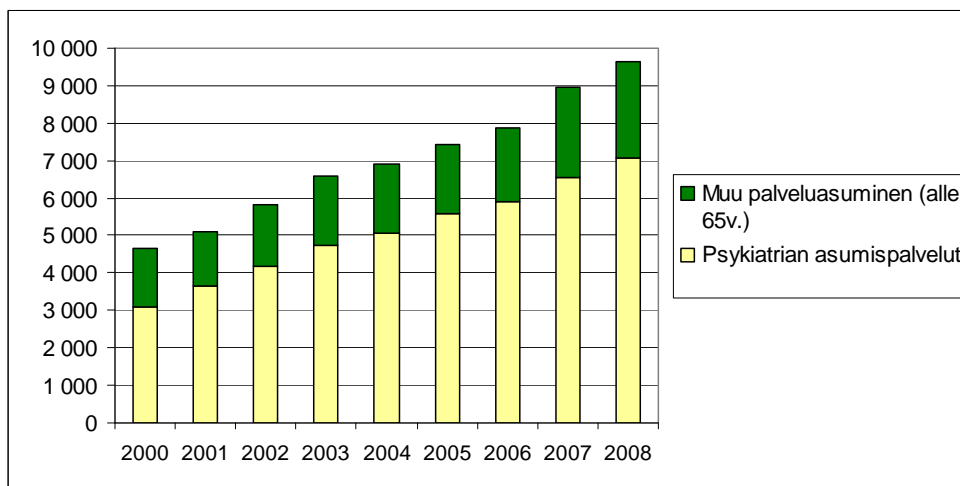

**Kuvio 5.**  
**Ympäri vuorokautisen hoidon osuus psykiatrian asumispalveluissa ja muussa alle 65-vuotiaiden palveluasumisessa vuoden 2008 lopussa**

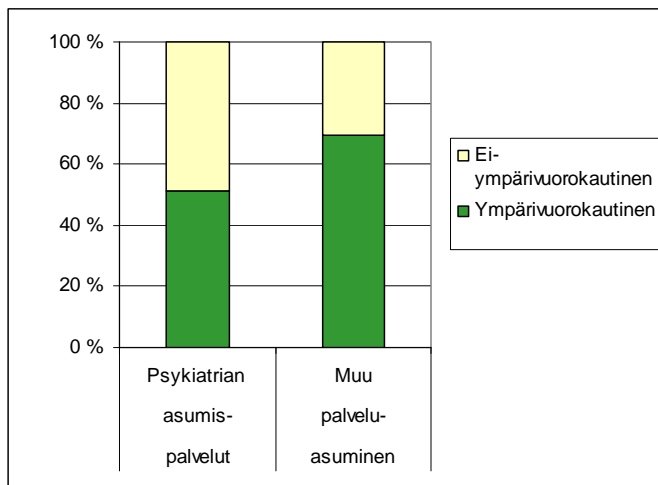

### **Päihdehuollon laitos- ja katkaisuhuolto**

Sosiaalihuollon hoitoilmoitustietojen mukaan päihdehuollon laitos- ja katkaisuhoidossa oli vuoden aikana asiakkaita yhteensä 11 725, ja heille kertyi 344 178 hoitopäivää. Asiakasmäärä ja hoitopäivien määrät pysyivät lähes samana edellisvuoteen verrattuna. Asiakkaista oli miehiä noin 74 prosenttia. (Liitetaulukot 6 ja 7.) Laatuselosteessa on selitetty päihdehuollon tietojen ero sosiaalihuollon hoitoilmoituksen ja Tilastokeskuksen tietojen välillä, jotka esitetään SOTKANet-verkkopalvelussa.

### **Sosiaalihuollon kuntoutuslaitokset**

Sosiaalihuollon kuntoutuslaitoksissa annetaan kuntoutustutkimuspalveluja, kuntoutusohjausta, sopeutumisvalmennusta ja muuta toimintakykyä ylläpitävää valmennusta sekä apuvälinepalveluja. Kuntoutuslaitoksissa oli vuoden 2008 aikana asiakkaita yhteensä 1 622. Heillä oli 2 450 hoitajaksoa ja 42 031 hoitopäivää.

Sosiaalihuollon laitos ja asumispalvelujen tietoja on saatavissa myös SOTKANet-verkkopalvelusta osoitteessa [www.sotkanet.fi](http://www.sotkanet.fi).

**Taulukko 2. Sosiaalihuollon laitoshoido ja asumispalvelut 2008**

	Lkm	%	+/- 2007 %
<b>Vanhainkodit ja vastaavat yksiköt yhteensä</b>			
Asiakkaita 31.12.	41 005	100	3,1
Kunnan tai kuntayhtymän palvelut	25 768	63	1,0
Yksityinen palveluntuottaja	15 237	37	6,7
Asiakkaita vuoden aikana	67 299		2,3
Hoitopäiviä vuoden aikana	14 905 615		3,6
<b>Vanhainkodit</b>			
Asiakkaita 31.12.	18 138	100	-4,6
Kunnan tai kuntayhtymän palvelut	15 777	87	-4,5
Yksityinen palveluntuottaja	2 361	13	-5,5
Asiakkaita vuoden aikana	35 829		-5,0
Hoitopäiviä vuoden aikana	6 733 662		-3,7
<b>Tehostettu palveluasuminen</b>			
Asiakkaita 31.12.	22 867	100	10,1
Kunnan tai kuntayhtymän palvelut	9 991	44	11,2
Yksityinen palveluntuottaja	12 876	56	9,3
Asiakkaita vuoden aikana	35 367		11,0
Hoitopäiviä vuoden aikana	8 171 953		10,6
<b>Kehitysvammalaitokset</b>			
Asiakkaita 31.12.	2 145	100	-3,4
Kunnan palvelut	181	8	-14,2
Kuntayhtymän palvelut	1 634	76	-1,1
Yksityinen palveluntuottaja	330	16	-7,6
Hoitopäiviä vuoden aikana	820 294		-3,0
<b>Kehitysvammaisten autettu asuminen</b>			
Asiakkaita 31.12.	5 373	100	7,4
Kunnan palvelut	1 541	29	7,3
Kuntayhtymän palvelut	1 466	27	9,0
Yksityinen palveluntuottaja	2 366	44	6,5
Hoitopäiviä vuoden aikana	1 964 007		8,1
<b>Päihdehuollon laitokset</b>			
Asiakkaita vuoden aikana	11 725		1,1
Jaksoja vuoden aikana	22 757	100	1,8
Kunnan palvelut	8 122	36	-2,2
Kuntayhtymän palvelut	2 273	10	3,5
Yksityinen palveluntuottaja	12 362	54	5,0
Hoitopäiviä vuoden aikana	344 148	100	0,2
Kunnan palvelut	87 553	26	-7,6
Kuntayhtymän palvelut	49 341	14	-3,7
Yksityinen palveluntuottaja	207 284	60	4,9
<b>Asumispalvelut</b>			
Asiakkaita 31.12. yhteensä	20 463		0,4
Ikääntyneiden tavallinen palveluasuminen	7 824		-7,1
Kehitysvammaisten ohjattu- ja tuettu asuminen	3 016		0,6
Psykiatrian asumispalvelut	7 063		8,1
Ei-ympäri vuorokautinen	3 633		1,2
Ympäri vuorokautinen	3 430		16,6
Muu palveluasuminen	2 560		5,0
Ei-ympäri vuorokautinen	785		-13,1
Ympäri vuorokautinen (alle 65-v.)	1 775		15,6

## Käsitteet ja määritelmät

**Laitoshoido ja ympärivuorokautinen palveluasuminen** on palvelua, jossa henkilökunta on paikalla ympäri vuorokauden tai joiden palvelutapahtumaan liittyy selkeästi sisään- ja uloskirjaus. Asiakkaista tehdään sekä hoidon päättymisilmoitukset että asiakaslaskentailmoitukset 31.12. Sosiaalihuollossa näitä tietoja antavat mm. kunnalliset ja yksityiset vanhainkodit ja muut vastaavat vanhuksille ympärivuorokautista hoitoa antavat yksiköt, kehitysvammalaitokset, autetun asumisen yksiköt ja muut vastaavat ympärivuorokautista hoitoa antavat yksiköt, päihdehuollon kuntoutusyksiköt, jotka KELA on hyväksynyt kuntoutusrahaan oikeuttaviksi päihdehuollon laitoksiksi sekä päihdehuollon katkaisuhuoltoyksiköt. Lastensuojelulaitokset ja lasten ja nuorten perhekodit eivät kuitenkaan tee hoitoilmoituksia. Myöskään muu toimeksiantosopimukseen perustuva perhehoito ei kuulu hoitoilmoituksen piiriin.

**Vanhainkoti tai vastaava** sisältää julkiset ja yksityiset vanhainkodit ja tehostettua palveluasumista vanhuksille antavat yksiköt (henkilökunta paikalla ympäri vuorokauden).

**Tehostetulla palveluasumisella** tarkoitetaan vanhusten ympärivuorokautista asumispalvelua.

**Psykiatrian ympärivuorokautinen palveluasuminen** sisältää mielenterveysongelmaisille tarkoitettua asumispalvelua, joissa henkilökunta on paikalla ympäri vuorokauden.

**Asumispalveluilla** tarkoitetaan ei-ympärivuorokautisia asumispalveluja, joissa asiakas saa sekä asumisen että muita jokapäiväiseen elämään liittyviä palveluja vähintään kerran viikossa, mutta henkilökunta ei ole yksikössä paikalla ympäri vuorokauden. Asiakkaisiin on laskettu lähinnä kunnallisen ja yksityisen ei-ympärivuorokautisen palvelu- ja tukiasumisen, kehitysvammaisten ohjatun ja tuetun asumisen sekä psykiatrian asumispalveluyksiköiden asukkaat. Päihdehuollon asumispalveluyksiköistä ei tehdä hoitoilmoituksia.

**Ikääntyneiden tavallinen palveluasuminen** tarkoittaa yli 65-vuotiaille tarkoitettua ei-ympärivuorokautista asumispalvelua.

**Muu palveluasuminen** tarkoittaa niiden alle 65-vuotiaiden asumispalveluja (esim. vaikeavammaiset), jotka eivät kuulu kehitysvammaisten tai mielenterveysongelmaisten palveluasumiseen.

**Psykiatrian palveluasuminen** sisältää ei-ympärivuorokautisten mielenterveysongelmaisille tarkoitettua asumispalvelua.

**Kehitysvammalaitos tai vastaava** sisältää julkiset ja yksityiset kehitysvammalaitokset, autetun asumisen yksiköt ja niihin rinnastettavat kehitysvammaisille ympärivuorokautista hoitoa antavat yksiköt, joissa henkilökunta on paikalla ympäri vuorokauden.

**Autettu asuminen** tarkoittaa kehitysvammaisille tarkoitettuja ryhmäkoteja, joissa on ympärivuorokautinen henkilökunta

**Ohjattu asuminen** tarkoittaa kehitysvammaisille tarkoitettuja ryhmäkoteja, joissa henkilökunta on paikalla vain osan vuorokautta

**Tuettu asuminen** tarkoittaa asumista normaaleissa vuokra- ja omistusasunnoissa varsin itsenäisesti, kuitenkin niin, että asukkaiden tukena on tukihenkilö muutaman tunnin viikossa

**Päihdehuollon laitoksia** ovat julkiset ja yksityiset päihdehuollon kuntoutusyksiköt, jotka KELA on luokitellut kuntoutusrahaan oikeuttaviksi päihdehuollon laitoksiksi sekä kaikki katkaisuhuoltoyksiköt.



**Kuntoutuslaitos** tarkoittaa ympärivuorokautista hoitoa antavaa yksikköä, jossa perushoidon lisäksi on saatavilla kuntoutustutkimuspalveluja ja kuntoutushoitajakson palveluja. Kuntoutushoitajakso sisältää kuntoutusohjausta, sopeutumisvalmennusta ja muuta toimintakykyä ylläpitävää valmennusta sekä apuvälinepalveluja.

**Asiakkaat vuoden aikana** tarkoittaa kaikkia niiden asiakkaiden määrää, jotka ovat vuoden aikana hoitoilmoitusten mukaan saaneet ko. palvelua. Tieto on laskettu sekä hoidon päättämisilmoituksista että asiakaslaskennasta. Kukin asiakas on laskettu tähän kohtaan vain kerran, vaikka hän olisi saanut palvelua useamman kerran vuoden aikana.

**Huom!** Asiakkaiden määrä vuoden aikana on koko maan tasolla todellinen ERI asiakkaiden määrä. Tällöin asiakkaat, jotka ovat asuneet vuoden aikana kahdessa kunnassa, on merkitty vain viimeksi voimassa olevan kunnan kohdalle. Näin on mahdollista, että tauluissa kunnalle on merkitty hoitopäiviä, mutta ei asiakkaita.

**Hoitopäiviä vuoden aikana** on kaikkien asiakkaiden tilastovuoden aikana kertyneet hoitopäivät.

**Hoitajaksoja vuoden aikana** sisältää vuoden aikana päättyneet hoitajakset ja asiakaslaskennan hoitajakset.

**Hoidon tarve keskimäärin** on keskiarvo, joka saadaan asiakkaiden selviytymisestä ja avun tarpeesta 5-luokkaisella asteikolla tehdyistä arvioista.

**Taulukoissa käytetyt symbolit:**

- (-) Ei ilmoitettuja tapauksia
- (.) Tieto on epälooginen esitettäväksi

## Institutionsvård och boendeservice inom socialvården 2008

### 30.10.2009

Det totala antalet klienter inom institutionsvård och boendeservice för äldre har ökat med cirka 26 procent under det pågående decenniet (diagram 1). Strukturen inom dessa serviceformer har förändrats i och med att andelen serviceboende med heldygnsomsorg har ökat kontinuerligt samtidigt som antalet klienter vid ålderdomshem har minskat. I slutet av 2008 hade serviceboendeenheterna för äldre med heldygnsomsorg och ålderdomshemmen totalt 41 000 klienter, och medelåldern bland dessa var närmare 83 år. Även om det absoluta antalet äldre inom institutionsvården och boendeservicen har ökat, är den relativa andelen äldre oförändrad. Från och med 2000 har till exempel cirka 10 procent av alla som fyllt 75 år genomgående utnyttjat dessa serviceformer.

Antalet klienter har ökat klart också inom boendeservicen för personer med utvecklingsstörning och psykiatrisk boendeservice. En liten ökning kan också skönjas inom boendeservicen för personer under 65 år. I slutet av 2008 hade boendeservicen inom psykiatrin ungefär 7 000 klienter och boendeservicen för personer med utvecklingsstörning cirka 8 400 klienter.

**Diagram 1.**  
**Det totala antalet klienter inom socialvårdens institutionsvård och boendeservice för äldre i slutet av året 2000–2008**

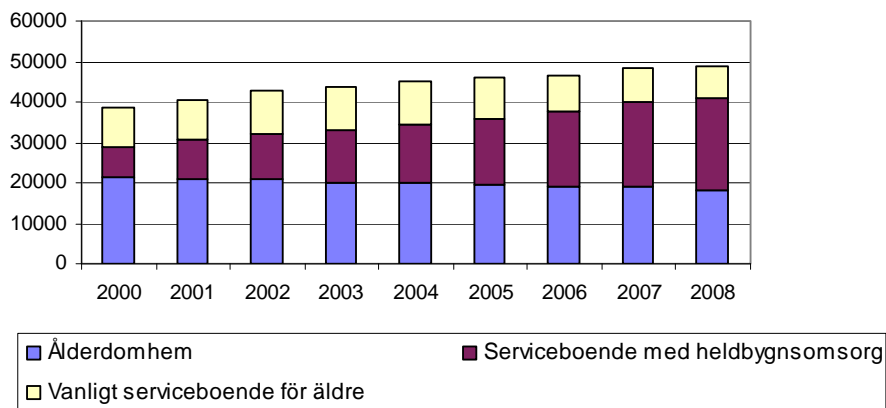

## Socialvårdens institutionsvård och boendeservice för äldre

I slutet av 2008 hade ålderdomshemmen och serviceboendeenheterna för äldre med heldygnsomsorg 18 138 respektive 22 867 klienter. Jämfört med året innan minskade antalet klienter med 4,6 procent vid ålderdomshemmen, medan antalet klienter inom boendeservicen med heldygnsomsorg ökade med 10,0 procent. Antalet klienter inom serviceboende för äldre utan heldygnsomsorg var 7 824, dvs. cirka sju procent mindre än föregående år. Drygt hälften (56 procent) av alla klienter inom serviceboende för äldre med heldygnsomsorg bodde vid enheter som drivs av privata serviceproducenter. (Bilagetabellerna 1 och 8.)

Sammanlagt 8,4 procent av alla som fyllt 75 år bodde på ålderdomshem eller vid en serviceboendeenhet för äldre med heldygnsomsorg. Andelen varierade landskapsvis från 5,7 procent i Päijänne-Tavastland till 11,1 procent i Mellersta Österbotten. Klienternas medelålder var 82,8 år. Bland alla personer som fyllt 85 år var hela 18,5 procent klienter inom denna service. (Bilagetabellerna 1 och 3.)

Servicesystemets struktur har förändrats under det pågående decenniet. Boendeservice för äldre med heldygnsomsorg utnyttjas i allt högre grad samtidigt som klienterna vid ålderdomshemmen minskar. I slutet av 2008 var 4,6 procent av alla som fyllt 75 år klienter inom serviceboende med heldygnsomsorg medan 3,8 procent bodde på ålderdomshem. (Diagram 2.)

### Diagram 2.

**Antalet klienter som fyllt 75 år inom institutionsvården och boendeservicen för äldre i relation till befolkningen i samma ålder i slutet av varje år 2000–2008**

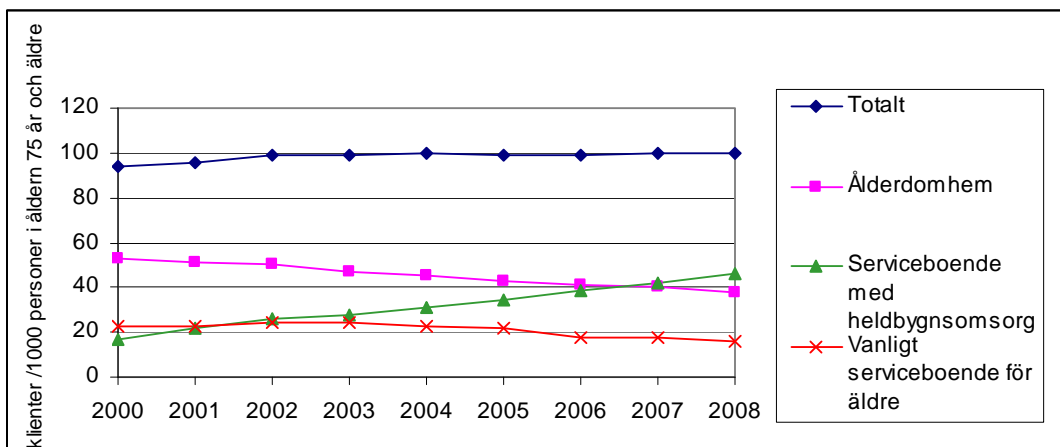

Under 2008 vårdades sammanlagt 67 299 enskilda klienter på ålderdomshem och inom serviceboende för äldre med heldygnsomsorg, vilket resulterade i totalt 14,9 miljoner vård-dygn. (Bilagetabell 2).

## Klienter inom institutionsvård och boendeservice för äldre samt regelbunden hemvård inom socialvården och hälso- och sjukvården

Tabell 1, som redogör för situationen i slutet av 2008, inkluderar förutom vårdanmälningsuppgifterna för socialvården också klientinventeringen i fråga om långvårds- och hemvårdspatienter inom hälso- och sjukvården. På så sätt kan man analysera uttryckligen den sammanlagda service som tillhandahålls äldre, vilket inte är möjligt vid en separat granskning av socialvårdens och hälso- och sjukvårdens vårdanmälningsuppgifter.

Antalet klienter inom socialvårdens institutionsvård och boendeservice med heldygnsomsorg var sammanlagt 53 728. Inom boendeservicen utan heldygnsomsorg fanns det ytterligare 15 258 klienter. Sammanlagt 63 731 klienter fick regelbunden hemvård. Vidare var 13 271 klienter långvårdspatienter på hälsovårdscentraler och sjukhus. Det totala antalet personer som i slutet av 2008 fick antingen institutionsvård inom socialvården eller slutenvård inom hälso- och sjukvården, eller service som ersatte sådan vård, var 145 988. Av dessa hade 98 663 fyllt 75 år, vilket innebär 23,5 procent av befolkningen i samma ålder. Tabell 2 redogör dessutom specifikt för antalet klienter och vårddygn.

**Tabell 1. Klienter inom socialvårdens institutionsvård och boendeservice, långvården inom hälso- och sjukvården samt regelbunden hemvård**

	Kunder	+/- 2007 %	75 år	% av alla
	31.12.		och över	75 år och över
<i>Socialvårdens institutionsvård och boendeservice med heldygnsomsorg</i>	53 728	4,4	35 384	8,4
Ålderdomshem	18 138	-4,6	15 842	3,8
Serviceboende med heldygnsomsorg	22 867	10,1	19 211	4,6
Institutioner för personer med utvecklingsstörning och assisterat boende	7 518	4,1	167	0,0
Annat serviceboende med heldygnsomsorg	5 205	16,2	164	0,0
<i>Långvård inom hälso- och sjukvården</i>	13 271	-4,4	9 369	2,2
Vårdavdelningarna vid hälsovårdscentralerna*	10 939	-4,5	8 804	2,1
Långvård på sjukhus*	2 332	-4,2	565	0,1
<i>Socialvårdens boendeservice utan heldygnsomsorg</i>	15 258	-4,1	6 987	1,7
Annan boendeservice: utan heldygnsomsorg	15 258	-4,1	6 987	1,7
<i>Tjänster inom regelbunden hemvård</i>	63 731	0,2	46 923	11,2
Alla tjänster sammanlagt	145 988	0,8	98 663	23,5

(Källa: Vårdanmälningarna inom socialvården och hälso- och sjukvården 2008 samt hemvårdsklientinventeringen 30.11.2008) \* Preliminära uppgifter

## Institutionsvård och boendeservice för personer med utvecklingsstörning

Den 31 december 2008 hade institutionerna för personer med utvecklingsstörning totalt 2 145 klienter, vilket är mer än tre procent färre än året innan. Däremot hade antalet klienter inom boendeservicen för personer med utvecklingsstörning ökat med nästan två procent och uppgick till 8 400 personer i slutet av året. Denna förändring har fortsatt under hela 2000-talet inom serviceformen i fråga (diagram 3 samt bilagetablerna 4 och 8). Antalet vårddygn vid institutioner för personer med utvecklingsstörning och enheter för assisterat boende uppgick till sammanlagt närmare 2,8 miljoner (bilagetabell 5).

**Diagram 3.**  
**Klienter inom institutionsvård och boendeservice för personer med utvecklingsstörning i slutet av varje år 2000–2008**

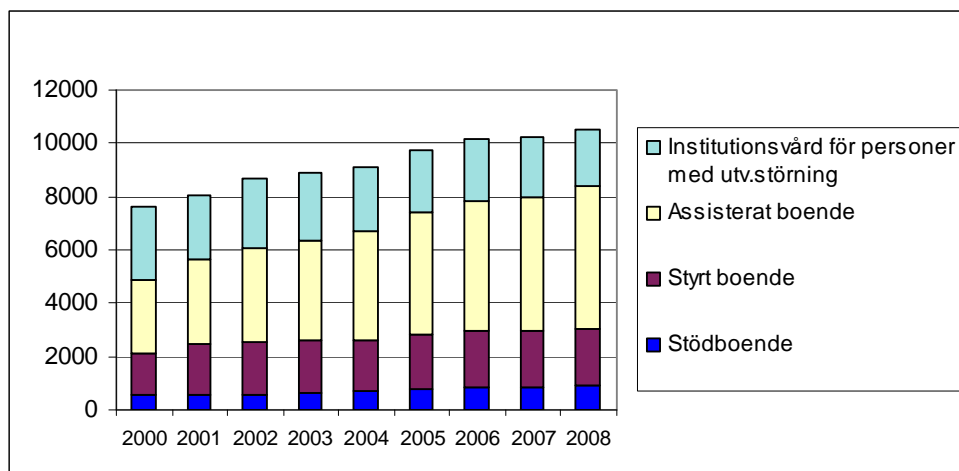

**Psykiatrisk boendeservice och annat serviceboende för personer under 65 år**

I slutet av 2008 hade boendeservicen inom psykiatri omkring 7 000 klienter, vilket är över åtta procent fler än föregående år. Totalt 49 procent av klienterna hade heldygnsomsorg. Inom "annat serviceboende" för personer under 65 år fanns det vid årets slut omkring 2 500 klienter, vilket är fem procent mer än året innan. Totalt 69 procent av klienterna hade heldygnsomsorg. (Diagrammen 4 och 5 samt bilagetabell 8)

**Diagram 4.**  
**Klienter inom psykiatrisk boendeservice och annat serviceboende för personer under 65 år i slutet av varje år 2000–2008**

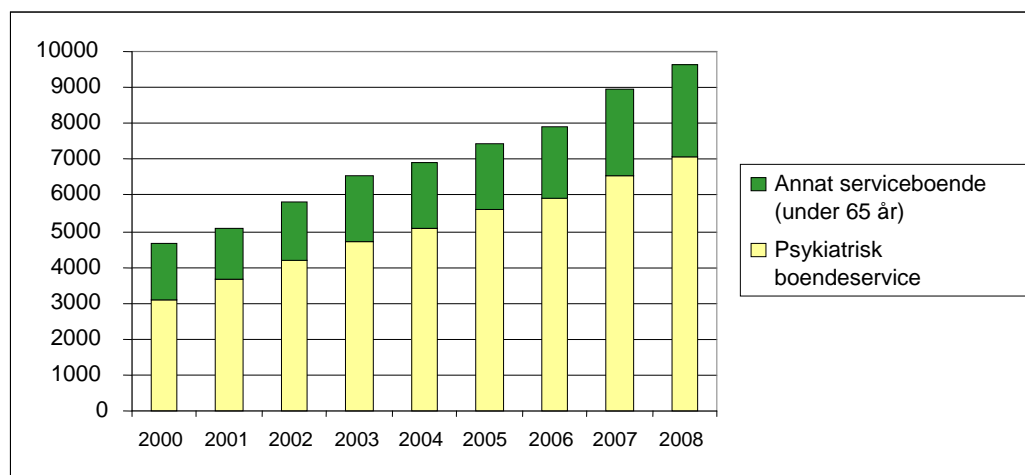

**Diagram 5.**  
**Andelen heldygnsomsorg inom psykiatrisk boendeservice och annat serviceboende för personer under 65 år i slutet av 2008**

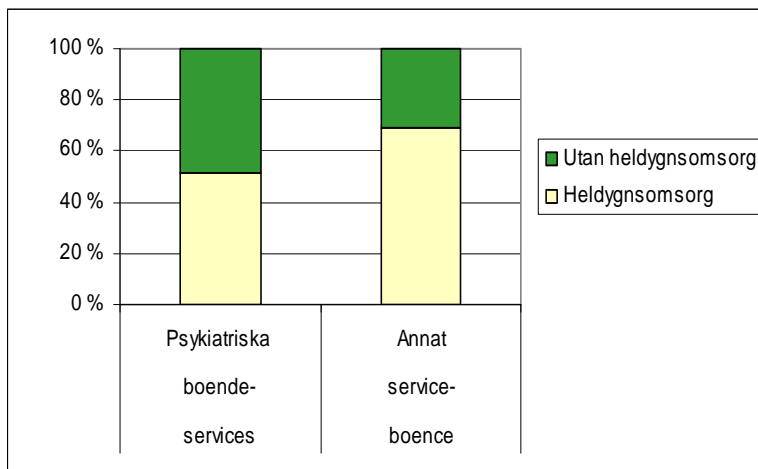

### Institutionsvård och akutvård för missbrukare

Enligt vårdanmälningsuppgifterna för socialvården var det totala antalet klienter inom institutionsvård och akutvård för missbrukare 11 725 under året, och antalet vårddygn för dessa klienter var 344 178. Antalet klienter och vårddygn var nästan desamma som året innan. Omkring 74 procent av klienterna var män. (Bilagetabellerna 6 och 7.) I kvalitetsbeskrivningen förklaras skillnaden mellan de uppgifter om missbrukarvården som anges i vårdanmälan för socialvården och uppgifterna från Statistikcentralen, som presenteras i statistik- och indikatorbanken SOTKANet.

### Rehabiliteringsinrättningar inom socialvården

Rehabiliteringsinrättningarna inom socialvården tillhandahåller rehabiliteringsundersökningstjänster, rehabiliteringshandledning, anpassningsträning och annan träning avsedd att upprätthålla funktionsförmågan samt hjälpmedelstjänster. År 2008 hade rehabiliteringsinrättningarna sammanlagt 1 622 klienter. De hade totalt 2 450 vårdperioder och 42 031 vårddygn.

Uppgifter om socialvårdens institutionsvård och boendeservice finns också i statistik- och indikatorbanken SOTKANet på adressen [www.sotkanet.fi](http://www.sotkanet.fi).

**Tabell 2. Institutionsvård och boendeservice inom socialvården 2008**

	Lkm	%	+/- 2007 %
<b>Ålderdomshem och motsvarande enheter totalt</b>			
Klienter 31.12	41 005	100	3,1
Kommun eller samkommun	25 768	63	1,0
Privat serviceproducent	15 237	37	6,7
Klienter under året	67 299		2,3
Vårddygn under året	14 905 615		3,6
<b>Ålderdomshem</b>			
Klienter 31.12.	18 138	100	-4,6
Kommun eller samkommun	15 777	87	-4,5
Privat serviceproducent	2 361	13	-5,5
Klienter under året	35 829		-5,0
Vårddygn under året	6 733 662		-3,7
<b>Serviceboende med heldygnsomsorg</b>			
Klienter 31.12	22 867	100	10,1
Kommun eller samkommun	9 991	44	11,2
Privat serviceproducent	12 876	56	9,3
Klienter under året	35 367		11,0
Vårddygn under året	8 171 953		10,6
<b>Institutionsvård för personer med utv.störning</b>			
Klienter 31.12.	2 145	100	-3,4
Kommun	181	8	-14,2
Samkommun	1 634	76	-1,1
Privat serviceproducent	330	16	-7,6
Vårddygn under året	820 294		-3,0
<b>Assisterat boende för personer med utv.störning</b>			
Klienter 31.12.	5 373	100	7,4
Kommun	1 541	29	7,3
Samkommun	1 466	27	9,0
Privat serviceproducent	2 366	44	6,5
Vårddygn under året	1 964 007		8,1
<b>Institutionsvård för missbrukare</b>			
Klienter under året	11 725		1,1
Vårdperioder under året	22 757	100	1,8
Kommun	8 122	36	-2,2
Samkommun	2 273	10	3,5
Privat serviceproducent	12 362	54	5,0
Vårddygn under året	344 148	100	0,2
Kommun	87 553	26	-7,6
Samkommun	49 341	14	-3,7
Privat serviceproducent	207 284	60	4,9
<b>Boendeservice</b>			
Klienter 31.12 totalt	20 463		0,4
Serviceboende för äldre	7 824		-7,1
Styrt boende och stödboende för personer med utvecklingsstörning	3 016		0,6
Psykiatrisk boendeservice	7 063		8,1
Utan heldygnsomsorg	3 633		1,2
Heldygnsomsorg	3 430		16,6
Annat serviceboende	2 560		5,0
Utan heldygnsomsorg	785		-13,1
Heldygnsomsorg (under 65 år)	1 775		15,6

## Begrepp och definitioner

**Institutionsvård och serviceboende med heldygnsomsorg** är en serviceform där personalen är på plats dygnet runt eller där servicehändelsen klart är förknippad med in- och utskrivning. Anmälningar om avslutad vård och klientinventeringsanmälningar görs den 31 december. Inom socialvården lämnas dessa uppgifter bland annat av kommunala och privata ålderdomshem och andra motsvarande enheter som erbjuder heldygnsomsorg för äldre, institutioner för personer med utvecklingsstörning, enheter för assisterat boende och andra motsvarande enheter som erbjuder heldygnsomsorg, sådana rehabiliteringsenheter inom missbrukarvården som FPA har godkänt som institutioner för missbrukarvård vid vilka klienterna har rätt till rehabiliteringspenning samt akuvårdsenheter inom missbrukarvården. Barnskyddsinstitutioner och familjehem för barn och ungdomar ska dock inte göra vårdanmälningar. Vårdanmälningarna gäller inte heller familjevård som grundar sig på uppdragsavtal.

**Ålderdomshem eller motsvarande** innefattar offentliga och privata ålderdomshem samt enheter som erbjuder äldre serviceboende med heldygnsomsorg (personal på plats dygnet runt).

**Serviceboende med heldygnsomsorg** är boendeservice för äldre där personalen är på plats dygnet runt.

**Psykiatrisk boendeservice med heldygnsomsorg** innefattar sådan boendeservice för personer med psykiska hälsoproblem där personalen är på plats dygnet runt.

**Boendeservice** avser boendeservice utan heldygnsomsorg, där klienten får service i anslutning till sitt boende och sina vardagssysslor minst en gång i veckan men personalen inte är på plats på enheten dygnet runt. Klienterna omfattar närmast personer inom kommunalt och privat serviceboende och stödboende, styrt boende och stödboende för personer med utvecklingsstörning samt psykiatriska boendeserviceenheter. Vårdanmälan görs inte vid boendeserviceenheter inom missbrukarvården.

**Serviceboende för äldre utan heldygnsomsorg** avser boendeservice för personer över 65 år där personalen inte är på plats dygnet runt.

**Annat serviceboende** avser boendeservice för sådana personer under 65 år (t.ex. gravt funktionshindrad), som inte omfattas av serviceboende för personer med utvecklingsstörning eller psykiska hälsoproblem.

**Psykiatrisk boendeservice** inbegriper boendeservice för personer med psykiska hälsoproblem utan heldygnsomsorg.

**Institutioner för personer med utvecklingsstörning eller motsvarande enheter** inbegriper offentliga och privata institutioner för personer med utvecklingsstörning, enheter för assisterat boende och därmed jämförbara enheter med heldygnsomsorg för personer med utvecklingsstörning där personalen är på plats dygnet runt.

**Assisterat boende** avser boende i gruppbestäder för personer med utvecklingsstörning, där personalen är på plats dygnet runt.

**Styrt boende** avser boende i gruppbestäder för personer med utvecklingsstörning, där personalen är på plats endast en del av dygnet.

**Stödboende** avser rätt självständigt boende i normala hyres- och ägarbestäder. De boende får stöd av en stödperson några timmar i veckan.



**Institutioner för missbrukarvård** omfattar offentliga och privata rehabiliteringsenheter som ger sådan vård som FPA har klassificerat som institutioner för missbrukarvård vid vilka klienterna har rätt till rehabiliteringspenning samt alla akutvårdsenheter.

Med **rehabiliteringsinrättning** avses en enhet med heldygnssorg som utöver grundvård erbjuder rehabiliteringsundersökningstjänster och tjänster i anslutning till rehabiliteringsvårdperioder. En rehabiliteringsvårdperiod omfattar rehabiliteringshandledning, anpassningsträning och annan träning avsedd att upprätthålla funktionsförmågan samt hjälpmedelstjänster.

Med **klienter under året** avses alla de klienter som enligt vårdanmälningarna har utnyttjat tjänsten i fråga under året. Informationen baserar sig dels på de anmälningar som görs när vården avslutas, dels på klientinventeringen. Varje klient beaktas bara en gång, även om han eller hon skulle ha vårdats flera gånger under årets lopp.

**Obs!** På landsomfattande nivå anger "klienter under året" det faktiska antalet ENSKILDA klienter. Klienter som under året har bott i två kommuner registreras således bara i den senast gällande kommunen. Därför är det möjligt att statistiken i något fall anger vårddygn men inte klienter för en viss kommun.

Med **vårddygn under året** avses det totala antalet vårddygn för alla klienter under statistikåret.

**Vårdperioder under året** inbegriper de vårdperioder som har avslutats under året och de vårdperioder som klientinventeringen upptar.

**Genomsnittligt vårdbehov** är ett medelvärde som uträknas på basis av uppskattningar av klienternas förmåga att klara sig självständigt och deras vårdbehov.

**Symboler i tabellerna:**

(-) Inga anmälda fall

(.) Informationen är ologisk och har därför utelämnats

## Institutional Care and Housing Services in Social Care 2008

30.10.2009

In the past decade, the combined number of clients in institutional care and housing services for older people has increased by some 26 per cent (Figure 1). While the changing service delivery structure has increased the share accounted for by sheltered housing with 24-hour assistance, the number of clients in residential homes for older people has decreased. At the end of 2008, residential homes for older people and sheltered housing units with 24-hour assistance had a total of some 41 000 clients. The average age of these clients was close to 83. Although the absolute number of older people in institutional care and housing services has increased, the proportion has remained unchanged. For example, the proportion of over-75s receiving these services has remained more or less the same since 2000, being approximately 10 per cent.

There has also been a clear increase in client numbers in housing services for people with intellectual disabilities and psychiatric housing services, and a slight increase in housing services for under-65s. At the end of 2008, clients in psychiatric housing services totalled some 7000 and clients in housing services for people with intellectual disabilities some 8400.

**Figure 1.**  
**Institutional care and housing services in social care for older people, clients on 31 Dec, 2000–2008**

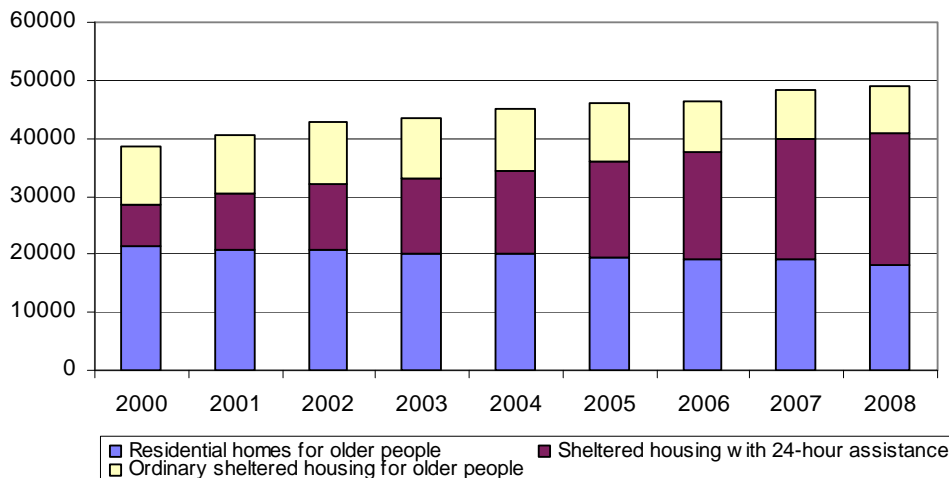

## Institutional care and housing services in social care for older people

Residential homes for older people had 18 138 clients and sheltered housing with 24-hour assistance 22 867 clients at the end of 2008. Compared with 2007, the number of clients in residential homes for older people decreased by 4.6 per cent, whereas sheltered housing with 24-hour assistance showed an increase of 10.0 per cent. The number of clients in ordinary sheltered housing for older people was 7824, some 7 per cent down on the previous year. Just over half (56%) of the clients in sheltered housing with 24-hour assistance lived in private service units. (Appendix Tables 1 and 8)

Altogether 8.4 per cent of over-75s were clients in residential homes for older people or sheltered housing with 24-hour assistance. The share varied between different regions, from 5.7 per cent in Päijät-Häme to 11.1 per cent in Central Ostrobothnia. The average age of clients was 82.8. As much as 18.5 per cent of all persons aged 85 and over were receiving these services. (Appendix Tables 1 and 3)

The structure of the service delivery system has changed over the past decade. Use of sheltered housing with 24-hour assistance has constantly increased while use of residential homes for older people has decreased. At the end of 2008, 4.6 per cent of all over-75s were in sheltered housing with 24-hour assistance and 3.8 per cent were in residential homes for older people (Figure 2).

**Figure 2.**  
**Clients aged 75 and over in institutional care and housing services for older people as a proportion of the total population of the same age, on 31 Dec, 2000–2008**

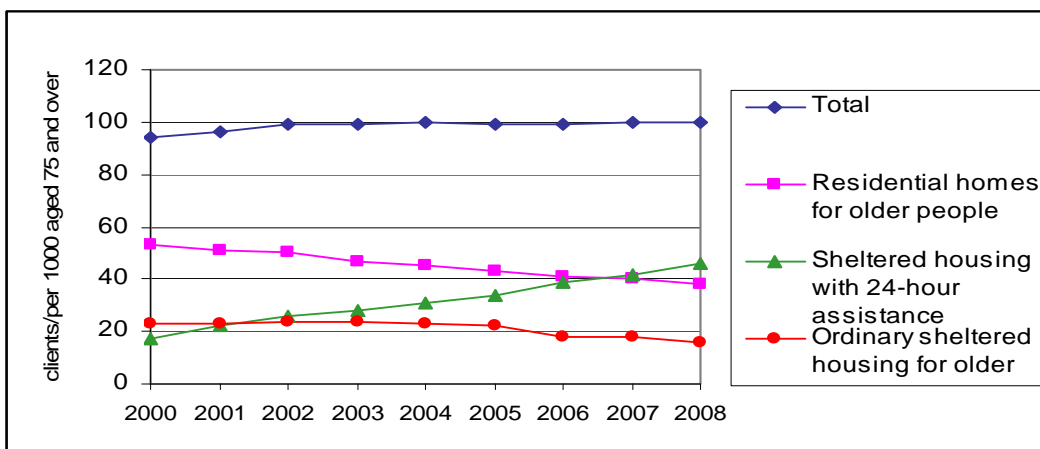

In 2008, residential homes for older people and sheltered housing with 24-hour assistance had a total of 67 299 individual clients. This amounted to 14.9 million care days during the year. (Appendix Table 2)

## Clients in institutional care and housing services in social and health care and regular home-care services

Table 1 contains year-end data for 2008 from the Care Register for Social Welfare as well as on recipients of long-term care in health centres and the count on home-care clients. This allows for a closer look at services for older people in particular, which are not as easily discerned only from data in the Care Registers for Social Welfare and Health Care.

At the end of 2008, social welfare clients in institutional care and housing services with 24-hour assistance totalled 53 728. In addition, there were 15 258 clients in housing services with part-time assistance, 63 731 clients regularly receiving home-care services, and 13 271 clients in long-term care in health centres and hospitals. All in all, institutional care in the area of social and health care and other services replacing such care covered 145 988 persons at the end of 2008. Persons aged 75 and over totalled 98 663, corresponding to 23.5 per cent of the country's total population of the same age. Table 2 shows a breakdown of the number of clients and care days.

**Table 1. Institutional care and housing services in social and health care – clients in long-term care and regular home-care services**

	Clients, 31 Dec	+/- 2007 %	Aged 75 and over	% of people aged 75 and over
<i>Institutional care and housing services in social care</i>				
<i>with 24-hour assistance</i>	53 728	4,4	35 384	8,4
Residential homes for older people	18 138	-4,6	15 842	3,8
Sheltered housing with 24-hour assistance	22 867	10,1	19 211	4,6
Institutions and housing with 24-hour assistance for people with intellectual disabilities	7 518	4,1	167	0
Other sheltered housing with 24-hour assistance	5 205	16,2	164	0
<i>Long-term care in health care</i>				
Health-centre wards*	13 271	-4,4	9 369	2,2
Long-term care in hospitals*	10 939	-4,5	8 804	2,1
2 332	-4,2	565	0,1	
<i>Housing services in social care with part-time assistance</i>				
15 258	-4,1	6 987	1,7	
Other housing services: staff available in the daytime only	15 258	-4,1	6 987	1,7
<i>Regular home-care services</i>				
63 731	0,2	46 923	11,2	
<b>All services, total</b>	<b>145 988</b>	<b>0,8</b>	<b>98 663</b>	<b>23,5</b>

(Source: Care Registers for Social Welfare and Health Care 2008, Count of Regular Home-Care Clients 30 Nov 2008) \* Preliminary data

## Institutional care and housing services for people with intellectual disabilities

At the end of 2008, institutions for people with intellectual disabilities had a total of 2145 clients, which was more than 3 per cent down on the previous year. By contrast, the number of clients in housing services for people with intellectual disabilities increased by nearly 2 per cent, to 8400 clients. The changing trend has continued since 2000 (Figure 3, Appendix Tables 4 and 8). In 2008, institutions for people with intellectual disabilities and housing with 24-hour assistance accounted for a total of almost 2.8 million care days (Appendix Table 5).

**Figure 3.**  
**Clients in institutional care and housing services for people with intellectual disabilities, on 31 Dec, 2000–2008**

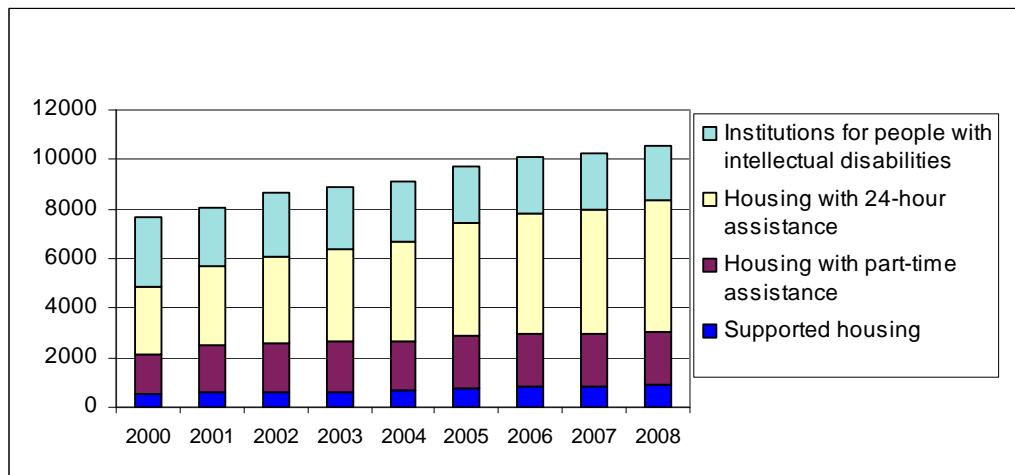

**Psychiatric housing services and other sheltered housing for under-65s**

Clients in psychiatric housing services totalled some 7000 at the end of 2008, which was more than 8 per cent more than in the previous year. Forty-nine per cent of these clients received 24-hour care. Clients in other types of sheltered housing for under-65s totalled some 2500 at the end of the year, which was 5 per cent up on the previous year. Sixty-nine per cent of these clients received 24-hour care. (Figures 4 and 5, Appendix Table 8)

**Figure 4.**  
**Clients in psychiatric housing services and other sheltered housing for under-65s, on 31 Dec, 2000–2008**

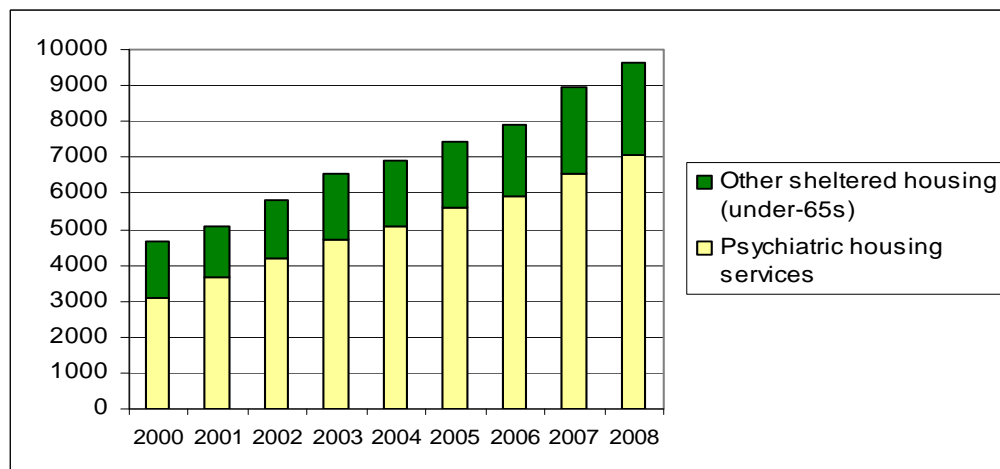

**Figure 5.**  
**24-hour care as a proportion of psychiatric housing services and other sheltered housing for under-65s, on 31 Dec 2008**

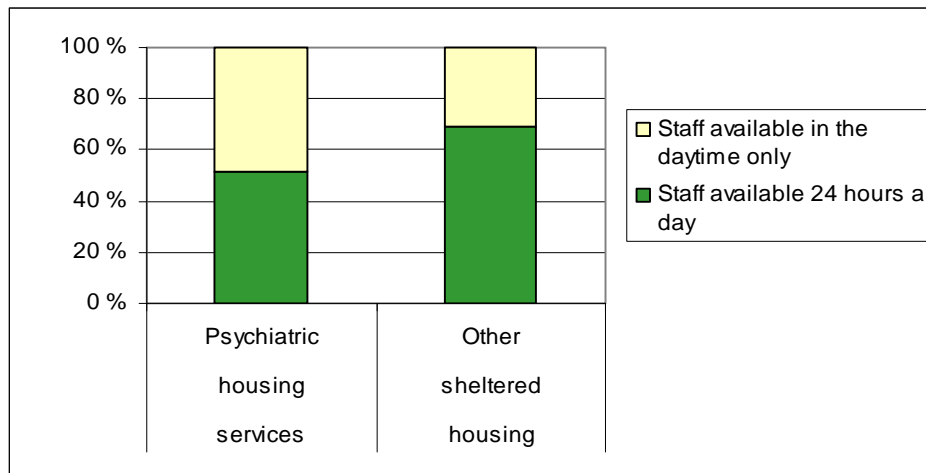

### **Institutional care and detoxification treatment for substance abusers**

According to data in the Care Register for Social Welfare, clients receiving institutional care and detoxification treatment for substance abusers totalled 11 725 in 2008. This amounted to 344 178 care days during the year. Compared with 2007, the number of clients and care days remained roughly the same. Men accounted for some 74 per cent of the clients (Appendix Tables 6 and 7). The quality report explains the differences between data on substance abuse services in the Care Register and data from Statistics Finland (presented in the SOTKANet Statistics and Indicator Bank).

### **Rehabilitation centres in social care**

Rehabilitation centres in social care offer services for rehabilitation examinations, rehabilitation counselling, adjustment training, assistive technology services and other counselling that maintains the functional capacity of individuals. In 2008, clients at these centres totalled 1622, accounting for a total of 2450 care periods and 42 031 care days.

Data on institutional care and housing services in social care are also available in the SOTKANet Statistics and Indicator Bank at [www.sotkanet.fi](http://www.sotkanet.fi).

**Table 2. Institutional care and housing services in social care 2008**

	Number	%	+/- 2007
<b>Residential homes and similar units, total</b>			
Clients, 31 Dec	41 005	100	3,1
Municipality or joint municipal board	25 768	63	1,0
Private service provider	15 237	37	6,7
Clients during year	67 299		2,3
Care days during year	14 905 615		3,6
<b>Residential homes for older people</b>			
Clients, 31 Dec	18 138	100	-4,6
Municipality or joint municipal board	15 777	87	-4,5
Private service provider	2 361	13	-5,5
Clients during year	35 829		-5,0
Care days during year	6 733 662		-3,7
<b>Sheltered housing with 24-hour assistance</b>			
Clients, 31 Dec	22 867	100	10,1
Municipality or joint municipal board	9 991	44	11,2
Private service provider	12 876	56	9,3
Clients during year	35 367		11,0
Care days during year	8 171 953		10,6
<b>Institutions for people with intellectual disabilities</b>			
Clients, 31 Dec	2 145	100	-3,4
Municipality	181	8	-14,2
Joint municipal board	1 634	76	-1,1
Private service provider	330	16	-7,6
Care days during year	820 294		-3,0
<b>Housing with 24-hour assistance for people with intellectual disabilities</b>			
Clients, 31 Dec	5 373	100	7,4
Municipality	1 541	29	7,3
Joint municipal board	1 466	27	9,0
Private service provider	2 366	44	6,5
Care days during year	1 964 007		8,1
<b>Institutions for substance abusers</b>			
Clients during year	11 725		1,1
Care periods during year	22 757	100	1,8
Municipality	8 122	36	-2,2
Joint municipal board	2 273	10	3,5
Private service provider	12 362	54	5,0
Care days during year	344 148	100	0,2
Municipality	87 553	26	-7,6
Joint municipal board	49 341	14	-3,7
Private service provider	207 284	60	4,9
<b>Housing services</b>			
Clients, 31 Dec	20 463		0,4
Ordinary sheltered housing for older people	7 824		-7,1
Housing with 24-hour assistance and supported housing for people with intellectual disabilities	3 016		0,6
Psychiatric housing services	7 063		8,1
Staff available in the daytime only	3 633		1,2
Staff available 24 hours a day	3 430		16,6
Other sheltered housing	2 560		5,0
Staff available in the daytime only	785		-13,1
Staff available 24 hours a day	1 775		15,6

## Concepts and definitions

**Institutional care and sheltered housing with 24-hour assistance** refers to services where staff are available 24 hours a day or where the service event includes clear admission and discharge practices. Both discharge notifications and the client census of 31 December are made for clients in these services. In social care, this type of information is submitted by units such as municipal and private residential homes and other similar units providing 24-hour care for older people, institutions for people with intellectual disabilities, housing services with 24-hour assistance for people with intellectual disabilities and other similar units where staff are available 24 hours a day, rehabilitation centres for substance abusers (provided that they have been approved by the Social Insurance Institution as institutions that entitle the client to a rehabilitation allowance), and detoxification centres. Child welfare institutions and family homes for children and young people, however, do not need to submit care notifications. The same applies to other types of assignment-based family care.

**Residential homes and similar units** refers to public and private residential homes for older people and units providing sheltered housing with 24-hour assistance for older people (staff are available 24 hours a day).

**Sheltered housing with 24-hour assistance** refers to housing services for older people where staff are available 24 hours a day.

**Psychiatric sheltered housing with 24-hour assistance** refers to housing services for people with mental health problems where staff are available 24 hours a day.

**Housing services** refers to housing services with part-time assistance where the client is provided not only with accommodation but also services related to everyday living at least once a week while staff are not available 24 hours a day. The clients mainly include residents in municipal and private sheltered and supported housing units with part-time assistance, housing with part-time assistance or supported housing for people with intellectual disabilities, and psychiatric housing-service units. Housing-service units for substance abusers do not submit care notifications.

**Ordinary sheltered housing for older people** refers to sheltered housing with part-time assistance for people aged 65 and over.

**Other sheltered housing** refers to housing services for under-65s that do not belong to sheltered housing for people with intellectual disabilities and people with mental health problems.

**Psychiatric sheltered housing** refers to housing services with part-time assistance for people with mental health problems.

**Institutions for people with intellectual disabilities and similar units** refers to all public and private institutions for people with intellectual disabilities, housing units with 24-hour assistance and other similar units providing 24-hour care for people with intellectual disabilities (staff available 24-hours a day).

**Housing with 24-hour assistance** refers to group homes for people with intellectual disabilities where staff are available 24 hours a day.

**Housing with part-time assistance** refers to group homes for people with intellectual disabilities where staff are available only part of the day.

**Supported housing** refers to fairly independent living in normal rented flats and owner-occupied flats. However, residents in supported housing units are also provided with a support person for a few hours a week.



**Institutions for substance abusers** refers to public and private rehabilitation centres for substance abusers, provided that they have been classified by the Social Insurance Institution as institutions that entitle the client to a rehabilitation allowance, and all detoxification centres.

**Rehabilitation centre** refers to a unit that provides 24-hour care and that besides basic care also offers services for rehabilitation examinations and care periods. A rehabilitation care period includes rehabilitation counselling, adjustment training, assistive technology services and other counselling that maintains the functional capacity of individuals.

**Clients during year** refers to all clients who according to the care notifications have received the service concerned during the year. The figure is based on both discharge notifications and the client census. Each client is counted only once even if he or she had received the service concerned several times during the year.

**NB!** At the national level, the number of clients during the year is the actual number of DIFFERENT clients. Clients who have resided in two different municipalities during the year are thus recorded under the latest municipality only. Therefore, it is possible that the tables show care days but no clients for a specific municipality.

**Care days during year** includes the care days for all clients during the statistical year.

**Periods of care during year** includes all periods of care completed during the year and periods of care in the client census.

**Need for care on average** refers to an average that is based on estimates (five-point scale) of coping and need for care among clients.

**Explanation of symbols in the tables:**

(-) Magnitude nil

(.) Data too inconsistent for presentation

## LIITETAULUKOT – TABELLBILAGOR – APPEDIX TABLES

1. **Vanhainkotien ja vastaavien yksiköiden asiakkaat 31.12.2008 maakunnittain ja kunnittain –**  
Klienter på ålderdomshem och motsvarande enheter 31.12.2008 efter landskap och kommun –  
*Clients in residential homes for older people and other similar units on 31 Dec 2008, by region and municipality*
2. **Vanhainkotien ja vastaavien yksiköiden käyttö vuoden 2008 aikana maakunnittain ja kunnittain –**  
Bruket av ålderdomshem och motsvarande enheter under 2008 efter landskap och kommun –  
*Use of residential homes for older people and other similar units in 2008, by region and municipality*
3. **Vanhainkotien ja vastaavien yksiköiden asiakkaiden ikä ja hoidon tarve keskimäärin 31.12.2008 maakunnittain ja kunnittain –**  
Ålder och vårdbehov i medeltal hos klienter på ålderdomshem och motsvarande enheter 31.12.2008 efter landskap och kommun –  
*Average age and need for care of clients in residential homes for older people and other similar units, 31 Dec 2008, by region and municipality*
4. **Kehitysvammalaitosten ja vastaavien yksiköiden asiakkaat 31.12.2008 maakunnittain ja kunnittain –**  
Klienter på institutioner för personer med utvecklingsstörning och motsvarande enheter 31.12.2008 efter landskap och kommun –  
*Clients in institutions for people with intellectual disabilities and other similar units, 31 Dec 2008, by region and municipality*
5. **Kehitysvammalaitosten ja vastaavien yksiköiden käyttö vuoden 2008 aikana maakunnittain ja kunnittain –**  
Bruket av institutioner för personer med utvecklingsstörning och motsvarande enheter under 2008 efter landskap och kommun –  
*Use of institutions for people with intellectual disabilities and other similar units in 2008, by region and municipality*
6. **Päihdehuollon laitosten asiakkaat vuoden 2008 aikana maakunnittain –**  
Klienter på institutioner för missbrukarvård under 2008 efter landskap –  
*Clients in institutions for substance abusers in 2008, by region*
7. **Päihdehuollon laitosten käyttö vuoden 2008 aikana maakunnittain –**  
Bruket av institutioner för missbrukarvård under 2008 efter landskap –  
*Use of institutions for substance abusers in 2008, by region*
8. **Asumispalvelujen asiakkaat 31.12.2008 maakunnittain ja kunnittain –**  
Klienter inom boendeservice 31.12.2008 efter landskap och kommun –  
*Clients in housing services, 31 Dec 2007, by region and municipality*

**Liitetaulukko 1. Vanhainkotien ja vastaavien yksiköiden asiakkaat 31.12.2008 maakunnittain ja kunnittain**

Bilagetabell 1. Klienter på ålderdomshem och motsvarande enheter 31.12.2008 efter landskap och kommun

Appendix table 1. Clients in residential homes for older people and other similar units on 31 Dec 2008, by region and municipality

1/11

Asiakkaan kotikunta Klientens hemkommun Client's municipality of residence	Asiakkaita 31.12. - Klienter 31.12. - Clients, 31 Dec													
	1=Vanhainkoti - Ålderdomshem - Residential home for older people 2=Tehostettu palveluasuminen - Serviceboende dygnet runt - Sheltered housing with 24-hour assistance													
	Yhteensä - Totalt - Total		Yhteensä - Totalt - Total		Kunta+Kuntayhtymä Kommun+Samkommun Municipality+Joint municipal board		Yksityinen - Privat- Private		75 v. täytt. asiakkaat 75 och äldre klienter Clients aged 75 and over		% 75 v. täytt. % 75 och äldre klienter 75 and over		75 v. täytt. asiakkaat 75 och äldre klienter Clients aged 75 and over	
	Ikä st. No.	+/- 2007 %	1	2	1	2	1	2	1	2	1	2	1	2
<b>Koko maa</b> Hela landet	<b>41005</b>	<b>3,1</b>	<b>18138</b>	<b>22867</b>	<b>15777</b>	<b>9991</b>	<b>2361</b>	<b>12876</b>	<b>15842</b>	<b>3,8</b>	<b>19211</b>	<b>4,6</b>		
<b>Kaupunkimaiset yht.</b> Urbana kommuner tot.	<b>23780</b>	<b>2,7</b>	<b>10545</b>	<b>13235</b>	<b>8425</b>	<b>4252</b>	<b>2120</b>	<b>8983</b>	<b>9139</b>	<b>3,8</b>	<b>11065</b>	<b>4,6</b>		
<b>Taajaan asutut yht.</b> Tätortskommuner tot.	<b>6729</b>	<b>7,2</b>	<b>2905</b>	<b>3824</b>	<b>2747</b>	<b>1800</b>	<b>158</b>	<b>2024</b>	<b>2563</b>	<b>3,5</b>	<b>3217</b>	<b>4,4</b>		
<b>Maaseutumaiset yht.</b> Landsbygskommuner tot.	<b>10496</b>	<b>1,4</b>	<b>4688</b>	<b>5808</b>	<b>4605</b>	<b>3939</b>	<b>83</b>	<b>1869</b>	<b>4140</b>	<b>3,9</b>	<b>4929</b>	<b>4,6</b>		
<b>ETELÄ-SUOMEN LÄÄNI</b> SÖDRA FINLANDS LÄN	<b>14990</b>	<b>1,6</b>	<b>6769</b>	<b>8221</b>	<b>5134</b>	<b>3237</b>	<b>1635</b>	<b>4984</b>	<b>5761</b>	<b>3,8</b>	<b>6843</b>	<b>4,6</b>		
<b>UUSIMAA</b> NYLAND	<b>8627</b>	<b>-1,0</b>	<b>3947</b>	<b>4680</b>	<b>2393</b>	<b>1607</b>	<b>1554</b>	<b>3073</b>	<b>3289</b>	<b>4,1</b>	<b>3895</b>	<b>4,9</b>		
ESPOO	940	3,3	382	558	362	11	20	547	238	2,3	457	4,5		
HANKO	66	-5,7	29	37	29	-	-	37	27	3,5	24	3,1		
HELSINKI	4794	-3,4	2372	2422	1048	1156	1324	1266	2060	5,3	2077	5,3		
HYVINKÄÄ	273	-2,5	164	109	164	24	-	85	139	4,3	87	2,7		
INKOO	57	-6,6	41	16	39	14	2	2	38	9,1	12	2,9		
JÄRVENPÄÄ	184	11,5	-	184	-	51	-	133	-	-	147	8,7		
KARJAA	67	-9,5	26	41	-	-	26	41	24	2,8	38	4,4		
KARJALOHJA	26	-3,7	1	25	1	25	-	-	1	0,7	19	12,6		
KARKKILA	55	57,1	1	54	-	26	1	28	1	0,1	51	6,1		
KAUNIAINEN	33	13,8	24	9	20	-	4	9	23	3,2	8	1,1		
KERAVA	60	-4,8	28	32	28	8	-	24	23	1,5	23	1,5		
KIRKKONUMMI	141	-9,0	57	84	43	-	14	84	43	3,4	66	5,2		
LOHJA	171	-6,0	54	117	49	61	5	56	32	1,3	92	3,8		
MÄNTSÄLÄ	122	93,7	16	106	2	40	14	66	13	1,1	93	8,2		
NUMMI-PUSULA	48	-11,1	33	15	33	15	-	-	31	5,9	12	2,3		
NURMIJÄRVI	133	-6,3	95	38	95	-	-	38	82	5,3	27	1,7		
POHJA	45	-11,8	25	20	22	19	3	1	21	4,5	17	3,7		
PORNAINEN	29	7,4	23	6	23	6	-	-	20	9,1	6	2,7		
SAMMATTI	11	-15,4	11	-	11	-	-	-	9	8,7	-	-		
SIUNTIO	3	200,0	1	2	-	-	1	2	-	-	1	0,4		
TAMMISAARI	169	4,3	118	51	111	26	7	25	107	7,0	44	2,9		
TUUSULA	127	21,0	54	73	54	32	-	41	44	3,0	58	4,0		
VANTAA	933	-1,3	390	543	259	93	131	450	311	3,9	424	5,3		
VIHTI	140	0,0	2	138	-	-	2	138	2	0,2	112	8,5		
<b>ITÄ-UUSIMAA</b> ÖSTRA NYLAND	<b>698</b>	<b>-1,0</b>	<b>399</b>	<b>299</b>	<b>398</b>	<b>87</b>	<b>1</b>	<b>212</b>	<b>352</b>	<b>5,2</b>	<b>251</b>	<b>3,7</b>		
ASKOLA	31	-20,5	30	1	30	-	-	1	25	8,7	1	0,3		
LAPINJÄRVI	37	0,0	21	16	21	-	-	16	20	6,1	14	4,3		
LILJENDAL	15	-11,8	3	12	3	12	-	-	3	2,0	12	8,1		
LOVIISA	79	5,3	-	79	-	15	-	64	-	-	67	8,2		
MYRSKYLÄ	30	0,0	28	2	28	-	-	2	22	10,5	2	1,0		
PERNAJA	44	10,0	21	23	21	23	-	-	19	5,5	20	5,8		
PORVOO	332	5,4	233	99	233	5	-	94	211	6,7	80	2,6		
PUKKILA	24	9,1	11	13	11	13	-	-	9	5,5	10	6,1		
RUOTSINPYHTÄÄ	37	-2,6	28	9	28	8	-	1	24	7,9	7	2,3		
SIPOO	69	-25,0	24	45	23	11	1	34	19	1,8	38	3,5		

**Liitetaulukko 1. Vanhainkotien ja vastaavien yksiköiden asiakkaat 31.12.2008 maakunnittain ja kunnittain**

Bilagetabell 1. Klienter på ålderdomshem och motsvarande enheter 31.12.2008 efter landskap och kommun

Appendix table 1. Clients in residential homes for older people and other similar units on 31 Dec 2008, by region and municipality

2/11

Asiakkaan kotikunta Klientens hemkommun Client's municipality of residence	Asiakkaita 31.12. - Klienter 31.12. - Clients, 31 Dec											
	1=Vanhainkoti - Ålderdomshem - Residential home for older people 2=Tehostettu palveluasuminen - Serviceboende dygnet runt - Sheltered housing with 24-hour assistance											
	Yhteensä - Totalt - Total		Yhteensä - Totalt - Total		Kunta+Kuntayhtymä Kommun+Samkommun Municipality+Joint municipal board		Yksityinen - Privat- Private		75 v. täytt. asiakkaat 75 och äldre klienter Clients aged 75 and over	% 75 v. täytt. % 75 och äldre klienter 75 and over	75 v. täytt. asiakkaat 75 och äldre klienter Clients aged 75 and over	% 75 v. täytt. % 75 och äldre klienter 75 and over
	Ikä st. No.	+/- 2007 %	1	2	1	2	1	2	1	1	2	2
<b>KANTA-HÄME EGENTLIGA TAVASTLAND</b>	<b>1534</b>	<b>3,0</b>	<b>918</b>	<b>616</b>	<b>873</b>	<b>270</b>	<b>45</b>	<b>346</b>	<b>793</b>	<b>5,2</b>	<b>515</b>	<b>3,3</b>
FORSSA	117	-2,5	42	75	42	74	-	1	39	2,1	66	3,6
HATTULA	71	9,2	60	11	60	-	-	11	51	8,0	5	0,8
HAUHO	54	1,9	48	6	48	-	-	6	43	8,9	5	1,0
HAUSJÄRVI	73	-1,4	33	40	33	39	-	1	30	4,8	36	5,8
HUMPPILA	45	-4,3	20	25	20	25	-	-	11	4,0	21	7,6
HÄMEENLINNA	480	0,0	200	280	155	31	45	249	182	4,0	231	5,1
JANAKKALA	75	25,0	49	26	49	23	-	3	40	3,1	19	1,5
JOKIOINEN	61	-6,2	57	4	57	-	-	4	47	9,4	4	0,8
KALVOLA	54	28,6	28	26	28	14	-	12	25	6,9	21	5,8
LAMMI	65	3,2	43	22	43	20	-	2	42	6,0	20	2,9
LOPPI	55	-6,8	42	13	42	11	-	2	33	5,3	12	1,9
RENKO	23	-23,3	22	1	22	-	-	1	18	9,1	-	-
RIIHIMÄKI	205	4,1	134	71	134	19	-	52	114	5,1	60	2,7
TAMMELA	95	8,0	93	2	93	-	-	2	78	11,8	2	0,3
TUULOS	20	150,0	20	-	20	-	-	-	17	9,6	-	-
YPÄJÄ	41	5,1	27	14	27	14	-	-	23	8,1	13	4,6
<b>PÄIJÄT-HÄME PÄIJÄNNE-TAVASTLAND</b>	<b>1142</b>	<b>6,5</b>	<b>384</b>	<b>758</b>	<b>349</b>	<b>438</b>	<b>35</b>	<b>320</b>	<b>340</b>	<b>2,0</b>	<b>636</b>	<b>3,7</b>
ARTJÄRVI	29	-9,4	18	11	17	6	1	5	17	9,1	10	5,4
ASIKKALA	51	15,9	2	49	2	48	-	1	1	0,1	44	5,0
HARTOLA	23	4,5	-	23	-	23	-	-	-	-	22	4,8
HEINOLA	162	-2,4	67	95	58	19	9	76	62	3,1	80	4,0
HOLLOLA	117	3,5	82	35	81	30	1	5	70	5,5	29	2,3
HÄMEENKOSKI	32	-5,9	24	8	24	7	-	1	21	9,3	6	2,7
KÄRKÖLÄ	74	0,0	38	36	38	-	-	36	34	8,2	28	6,8
LAHTI	345	-0,3	19	326	-	157	19	169	18	0,2	266	3,2
NASTOLA	49	4,3	1	48	-	45	1	3	1	0,1	37	4,4
ORIMATTILA	169	15,0	82	87	79	63	3	24	74	5,9	79	6,3
PADASJOKI	42	.	2	40	1	40	1	-	2	0,4	35	6,9
SYSMÄ	49	6,5	49	-	49	-	-	-	40	6,1	-	-
<b>KYMENLAAKSO KYMMENTEDALEN</b>	<b>1843</b>	<b>8,3</b>	<b>680</b>	<b>1163</b>	<b>680</b>	<b>564</b>	<b>-</b>	<b>599</b>	<b>604</b>	<b>3,4</b>	<b>944</b>	<b>5,3</b>
ANJALANKOSKI	140	9,4	50	90	50	31	-	59	45	2,8	73	4,5
ELIMÄKI	102	7,4	16	86	16	34	-	52	14	1,9	75	10,2
HAMINA	201	6,3	120	81	120	38	-	43	110	5,1	69	3,2
IITTI	37	-27,5	-	37	-	25	-	12	-	-	35	4,6
JAALA	41	-2,4	22	19	22	13	-	6	20	8,9	16	7,1
KOTKA	615	12,0	192	423	192	159	-	264	169	3,2	337	6,4
KOUVOLA	248	5,1	109	139	109	48	-	91	97	3,2	109	3,7
KUUSANKOSKI	243	20,3	90	153	90	141	-	12	81	4,3	111	5,8
MIEHIKKÄLÄ	52	-11,9	17	35	17	34	-	1	15	4,4	28	8,2
PYHTÄÄ	29	3,6	-	29	-	-	-	29	-	-	28	6,0
VALKEALA	93	6,9	64	29	64	-	-	29	53	6,3	23	2,7
VIROLAHTI	42	16,7	-	42	-	41	-	1	-	-	40	9,0

**Liitetaulukko 1. Vanhainkotien ja vastaavien yksiköiden asiakkaat 31.12.2008 maakunnittain ja kunnittain**

Bilagetabell 1. Klienter på ålderdomshem och motsvarande enheter 31.12.2008 efter landskap och kommun

Appendix table 1. Clients in residential homes for older people and other similar units on 31 Dec 2008, by region and municipality

3/11

Asiakkaan kotikunta Klientens hemkommun Client's municipality of residence	Asiakkaita 31.12. - Klienter 31.12. - Clients, 31 Dec											
	1=Vanhainkoti - Ålderdomshem - Residential home for older people 2=Tehostettu palveluasuminen - Serviceboende dygnet runt - Sheltered housing with 24-hour assistance											
	Yhteensä - Totalt - Total		Yhteensä - Totalt - Total		Kunta+Kuntayhtymä Kommun+Samkommun Municipality+Joint municipal board		Yksityinen - Privat- Private		75 v. täytt. asiakkaat 75 och äldre klienter Clients aged 75 and over	% 75 v. täytt. % 75 och äldre klienter Clients aged 75 and over	75 v. täytt. asiakkaat 75 och äldre klienter Clients aged 75 and over	% 75 v. täytt. % 75 och äldre klienter Clients aged 75 and over
	Ikä st. No.	+/- 2007 %	1	2	1	2	1	2	1	1	2	2
<b>ETELÄ-KARJALA SÖDRA KARELEN</b>	<b>1146</b>	<b>7,2</b>	<b>441</b>	<b>705</b>	<b>441</b>	<b>271</b>	-	<b>434</b>	<b>383</b>	<b>2,9</b>	<b>602</b>	<b>4,6</b>
IMATRA	279	-1,8	101	178	101	146	-	32	82	2,8	152	5,2
JOUTSENO	94	-9,6	69	25	69	-	-	25	56	5,9	24	2,5
LAPPEENRANTA	473	16,5	128	345	128	37	-	308	117	2,3	298	5,9
LEMI	29	3,6	29	-	29	-	-	-	22	7,8	-	-
LUUMÄKI	44	10,0	41	3	41	-	-	3	36	5,5	1	0,2
PARIKKALA	81	6,6	58	23	58	23	-	-	55	6,4	19	2,2
RAUTJÄRVI	1	-	-	1	-	-	-	1	-	-	1	0,2
RUOKOLAHTI	1	0,0	-	1	-	-	-	1	-	-	1	0,1
SAVITAIPALE	72	-4,0	-	72	-	43	-	29	-	-	55	9,2
SUOMENNIEMI	21	31,3	-	21	-	12	-	9	-	-	16	12,2
TAIPALSAARI	16	14,3	15	1	15	-	-	1	15	4,7	1	0,3
YLÄMAA	35	40,0	-	35	-	10	-	25	-	-	34	16,7
<b>LÄNSI-SUOMEN LÄÄNI VÄSTRA FINLANDS LÄN</b>	<b>16666</b>	<b>4,4</b>	<b>8168</b>	<b>8498</b>	<b>7622</b>	<b>3874</b>	<b>546</b>	<b>4624</b>	<b>7276</b>	<b>4,4</b>	<b>7241</b>	<b>4,4</b>
<b>VARSINAIS-SUOMI EGENTLIGA FINLAND</b>	<b>4085</b>	<b>9,4</b>	<b>1983</b>	<b>2102</b>	<b>1907</b>	<b>811</b>	<b>76</b>	<b>1291</b>	<b>1798</b>	<b>4,5</b>	<b>1785</b>	<b>4,5</b>
ALASTARO	21	5,0	20	1	20	-	-	1	18	4,6	-	-
ASKAINEN	24	33,3	22	2	22	2	-	-	21	20,2	2	1,9
AURA	35	29,6	-	35	-	17	-	18	-	-	31	13,5
DRAGSFJÄRD	46	2,2	45	1	45	-	-	1	43	9,3	-	-
HALIKKO	82	36,7	32	50	32	20	-	30	30	4,6	42	6,4
HOUTSKARI	-	-	-	-	-	-	-	-	-	-	-	-
INIÖ	3	-40,0	-	3	-	3	-	-	-	-	3	8,8
KAARINA	133	35,7	7	126	-	-	7	126	6	0,4	108	8,0
KEMIÖ	33	-5,7	19	14	19	14	-	-	16	4,0	13	3,3
KIIKALA	19	-24,0	17	2	17	-	-	2	16	7,8	2	1,0
KISKO	33	22,2	31	2	31	-	-	2	26	10,7	2	0,8
KORPPOO	17	-10,5	10	7	10	7	-	7	7	7,4	4	4,3
KOSKI TL	45	7,1	-	45	-	33	-	12	-	-	41	13,2
KUSTAVI	19	-5,0	7	12	7	9	-	3	7	5,2	11	8,2
KUUSJOKI	15	-16,7	13	2	13	-	-	2	12	6,7	2	1,1
LAITILA	72	-6,5	36	36	36	18	-	18	32	4,0	31	3,9
LEMU	9	0,0	9	-	9	-	-	-	8	9,8	-	-
LIETO	70	18,6	42	28	42	22	-	6	41	4,4	26	2,8
LOIMAA	151	5,6	34	117	34	56	-	61	31	2,0	92	6,0
MARTTILA	33	6,5	-	33	-	29	-	4	-	-	33	14,4
MASKU	22	0,0	20	2	20	-	-	2	19	6,6	1	0,3
MELLILÄ	16	33,3	-	16	-	15	-	1	-	-	12	10,3
MERIMASKU	5	0,0	5	-	5	-	-	-	4	5,0	-	-
MUURLA	13	8,3	13	-	13	-	-	-	12	10,9	-	-
MYNÄMÄKI	102	67,2	50	52	50	46	-	6	48	6,3	46	6,0
NAANTALI	58	-9,4	44	14	44	8	-	6	40	3,9	10	1,0
NAUVO	19	72,7	18	1	18	-	-	1	16	10,8	1	0,7
NOUSIAINEN	35	-2,8	32	3	32	-	-	3	25	7,5	1	0,3
ORIPÄÄ	19	11,8	-	19	-	19	-	-	-	-	15	9,4
PAIMIO	69	35,3	33	36	33	-	-	36	30	4,0	31	4,2

**Liitetaulukko 1. Vanhainkotien ja vastaavien yksiköiden asiakkaat 31.12.2008 maakunnittain ja kunnittain**

Bilagetabell 1. Klienter på ålderdomshem och motsvarande enheter 31.12.2008 efter landskap och kommun

Appendix table 1. Clients in residential homes for older people and other similar units on 31 Dec 2008, by region and municipality

4/11

Asiakkaan kotikunta Klientens hemkommun Client's municipality of residence	Asiakkaita 31.12. - Klienter 31.12. - Clients, 31 Dec											
	1=Vanhainkoti - Ålderdomshem - Residential home for older people 2=Tehostettu palveluasuminen - Serviceboende dygnet runt - Sheltered housing with 24-hour assistance											
	Yhteensä - Totalt - Total		Yhteensä - Totalt - Total		Kunta+Kuntayhtymä Kommun+Samkommun Municipality+Joint municipal board		Yksityinen - Privat- Private		75 v. täytt. asiakkaat 75 och äldre klienter Clients aged 75 and over	% 75 v. täytt. % 75 och äldre klienter 75 and over	75 v. täytt. asiakkaat 75 och äldre klienter Clients aged 75 and over	% 75 v. täytt. % 75 och äldre klienter 75 and over
	lkm st. No.	+/- 2007 %	1	2	1	2	1	2	1	1	2	2
PARAINEN	124	-8,8	64	60	64	-	-	60	55	5,0	51	4,6
PERNIÖ	58	31,8	48	10	48	-	-	10	44	6,7	6	0,9
PERTTELI	47	6,8	38	9	38	-	-	9	33	11,9	8	2,9
PIIKKIÖ	41	-6,8	34	7	34	-	-	7	29	6,4	4	0,9
PYHÄRANTA	17	-5,6	10	7	10	2	-	5	9	4,8	6	3,2
PÖYTYÄ	77	6,9	11	66	11	62	-	4	9	1,5	61	10,0
RAISIO	155	34,8	76	79	75	56	1	23	66	3,8	64	3,7
RUSKO	25	8,7	6	19	6	-	-	19	5	2,4	17	8,1
RYMÄTTYLÄ	21	0,0	11	10	11	10	-	-	10	5,6	10	5,6
SALO	256	13,3	143	113	143	87	-	26	130	5,5	97	4,1
SAUVO	47	14,6	14	33	14	22	-	11	13	4,6	29	10,3
SOMERO	83	3,8	26	57	26	33	-	24	24	2,0	47	4,0
SUOMUSJÄRVI	14	-17,6	14	-	14	-	-	-	12	8,8	-	-
SÄRKISALO	14	-6,7	14	-	14	-	-	-	12	10,7	-	-
TAIVASSALO	23	-4,2	12	11	12	-	-	11	10	4,3	9	3,8
TARVASJOKI	19	11,8	-	19	-	12	-	7	-	-	18	9,1
TURKU	1614	7,2	804	810	736	126	68	684	735	4,7	685	4,4
UUSIKAUPUNKI	107	10,3	69	38	69	-	-	38	67	4,9	35	2,6
VAHTO	19	35,7	3	16	3	16	-	-	3	2,9	12	11,4
VEHMAA	47	9,3	20	27	20	27	-	-	17	5,9	23	7,9
VELKUA	11	57,1	-	11	-	-	-	11	-	-	10	40,0
VÄSTANFJÄRD	14	-17,6	-	14	-	14	-	-	-	-	13	12,5
YLÄNE	34	6,3	7	27	7	26	-	1	7	2,8	20	8,0
<b>SATAKUNTA</b>	<b>2644</b>	<b>6,4</b>	<b>1268</b>	<b>1376</b>	<b>1170</b>	<b>555</b>	<b>98</b>	<b>821</b>	<b>1143</b>	<b>5,2</b>	<b>1171</b>	<b>5,3</b>
SATAKUNTA												
EURA	73	-7,6	49	24	49	-	-	24	42	4,5	23	2,5
EURAJOKI	62	1,6	30	32	29	32	1	-	27	5,6	29	6,0
HARJAVALTA	84	37,7	68	16	67	-	1	16	60	7,8	14	1,8
HONKAJOKI	34	-5,6	7	27	6	27	1	-	7	3,1	25	11,1
HUITTINEN	123	19,4	55	68	49	43	6	25	53	5,4	62	6,3
JÄMIJÄRVI	36	-12,2	10	26	10	26	-	-	9	3,3	24	8,7
KANKAANPÄÄ	115	-3,4	42	73	41	35	1	38	38	3,6	56	5,3
KARVIA	41	-4,7	28	13	28	-	-	13	27	7,4	10	2,7
KIIKOINEN	19	0,0	5	14	4	12	1	2	5	2,8	12	6,7
KIUKAINEN	43	0,0	21	22	18	21	3	1	21	5,5	19	4,9
KOKEMÄKI	103	0,0	57	46	56	6	1	40	53	5,6	38	4,0
KÖYLIÖ	28	-6,7	8	20	8	4	-	16	6	1,9	18	5,7
LAPPI	47	2,2	26	21	23	21	3	-	23	7,0	19	5,8
LAVIA	24	0,0	22	2	19	-	3	2	20	6,5	2	0,6
LUVIA	14	0,0	14	-	12	-	2	-	14	5,0	-	-
MERIKARVIA	74	4,2	32	42	31	41	1	1	30	5,9	36	7,1
NAKKILA	78	13,0	37	41	37	34	-	7	28	5,2	36	6,7
NOORMARKKU	63	6,8	28	35	26	32	2	3	27	5,9	26	5,6
POMARKKU	42	7,7	32	10	31	10	1	-	29	9,5	6	2,0
PORI	873	7,1	397	476	327	100	70	376	360	5,0	420	5,8
RAUMA	422	7,1	194	228	194	39	-	189	177	5,5	186	5,7
SIIKAINEN	36	0,0	20	16	19	16	1	-	18	7,9	15	6,6
SÄKYLÄ	45	21,6	16	29	16	14	-	15	13	2,7	17	3,6
ULVILA	130	19,3	70	60	70	10	-	50	56	5,5	50	5,0
VAMPULA	35	6,1	-	35	-	32	-	3	-	-	28	15,4

**Liitetaulukko 1. Vanhainkotien ja vastaavien yksiköiden asiakkaat 31.12.2008 maakunnittain ja kunnittain**

Bilagetabell 1. Klienter på ålderdomshem och motsvarande enheter 31.12.2008 efter landskap och kommun

Appendix table 1. Clients in residential homes for older people and other similar units on 31 Dec 2008, by region and municipality

5/11

Asiakkaan kotikunta Klientens hemkommun Client's municipality of residence	Asiakkaita 31.12. - Klienter 31.12. - Clients, 31 Dec											
	1=Vanhainkoti - Ålderdomshem - Residential home for older people 2=Tehostettu palveluasuminen - Serviceboende dygnet runt - Sheltered housing with 24-hour assistance											
	Yhteensä - Totalt - Total		Yhteensä - Totalt - Total		Kunta+Kuntayhtymä Kommun+Samkommun Municipality+Joint municipal board		Yksityinen - Privat- Private		75 v. täytt. asiakkaat 75 och äldre klienter Clients aged 75 and over	% 75 v. täytt. % 75 och äldre klienter 75 and over	75 v. täytt. asiakkaat 75 och äldre klienter Clients aged 75 and over	% 75 v. täytt. % 75 och äldre klienter 75 and over
	lkm st. No.	+/- 2007 %	1	2	1	2	1	2	1	1	2	2
<b>PIRKANMAA</b>	<b>3493</b>	<b>2,3</b>	<b>2307</b>	<b>1186</b>	<b>2051</b>	<b>270</b>	<b>256</b>	<b>916</b>	<b>2019</b>	<b>5,2</b>	<b>972</b>	<b>2,5</b>
BIRKALAND												
AKAA	139	-6,1	120	19	96	-	24	19	109	8,8	16	1,3
HÄMEENKYRÖ	82	6,5	47	35	44	32	3	3	43	4,7	23	2,5
IKAALINEN	62	-23,5	22	40	22	28	-	12	19	2,3	33	4,0
JUUPAJOKI	35	9,4	30	5	30	-	-	5	27	12,1	4	1,8
KANGASALA	183	8,9	126	57	125	16	1	41	107	6,0	48	2,7
KIHNIÖ	-	-	-	-	-	-	-	-	-	-	-	-
KUHMALAHTI	14	-17,6	14	-	14	-	-	-	13	9,8	-	-
KURU	12	-7,7	12	-	12	-	-	-	11	3,6	-	-
KYLMÄKOSKI	30	15,4	22	8	22	8	-	-	18	8,6	8	3,8
LEMPÄÄLÄ	145	158,9	62	83	62	-	-	83	56	5,2	59	5,5
MOUHIJÄRVI	9	-35,7	2	7	-	-	2	7	2	0,7	6	2,1
MÄNTTÄ	73	7,4	36	37	36	11	-	26	33	4,4	28	3,7
NOKIA	181	5,2	132	49	132	-	-	49	110	5,4	41	2,0
ORIVESI	79	-7,1	61	18	61	-	-	18	51	5,0	14	1,4
PARKANO	74	8,8	59	15	59	-	-	15	53	6,8	11	1,4
PIRKKALA	55	7,8	35	20	34	14	1	6	30	4,1	18	2,5
PUNKALADUN	74	2,8	35	39	33	36	2	3	29	5,7	26	5,1
PÄLKÄNE	74	-2,6	72	2	72	-	-	2	64	8,4	1	0,1
RUOVESI	44	-12,0	33	11	33	10	-	1	29	4,0	9	1,2
TAMPERE	1423	2,2	908	515	688	-	220	515	798	5,1	432	2,7
URJALA	85	6,3	40	45	40	-	-	45	34	5,1	35	5,2
VALKEAKOSKI	122	-0,8	117	5	117	-	-	5	94	4,8	5	0,3
VAMMALA	125	-3,8	102	23	102	-	-	23	91	5,0	18	1,0
VESILAHTI	33	13,8	28	5	28	4	-	1	25	7,8	5	1,6
VILPPULA	102	-9,7	56	46	56	37	-	9	49	7,5	41	6,2
VIRRAT	113	8,7	62	51	62	50	-	1	56	5,8	46	4,7
YLÖJÄRVI	78	-34,5	35	43	32	16	3	27	32	2,4	37	2,8
ÄETSÄ	47	-4,1	39	8	39	8	-	-	36	6,3	8	1,4
<b>KESKI-SUOMI</b>	<b>2226</b>	<b>-0,3</b>	<b>1139</b>	<b>1087</b>	<b>1092</b>	<b>587</b>	<b>47</b>	<b>500</b>	<b>994</b>	<b>4,4</b>	<b>893</b>	<b>4,0</b>
MELLERSTA FINLAND												
HANKASALMI	36	2,9	35	1	34	-	1	1	33	4,7	1	0,1
JOUTSA	69	16,9	57	12	56	-	1	12	49	7,2	9	1,3
JYVÄSKYLÄ	796	-1,4	367	429	350	176	17	253	315	5,5	371	6,4
JYVÄSKYLÄN MLK	48	-45,5	4	44	-	27	4	17	4	0,2	30	1,6
JÄMSÄ	109	-4,4	95	14	94	-	1	14	88	5,2	7	0,4
JÄMSÄNKOSKI	59	7,3	34	25	34	23	-	2	30	4,5	16	2,4
KANNONKOSKI	43	-2,3	1	42	-	32	1	10	1	0,4	37	15,2
KARSTULA	38	11,8	11	27	10	10	1	17	11	2,1	24	4,5
KEURUU	92	17,9	70	22	67	19	3	3	67	5,3	18	1,4
KINNULA	29	-9,4	6	23	6	16	-	7	5	2,5	21	10,4
KIVIJÄRVI	21	110,0	-	21	-	20	-	1	-	-	17	10,2
KONNEVESI	25	4,2	25	-	25	-	-	-	23	6,1	-	-
KORPILAHTI	61	27,1	40	21	39	14	1	7	35	6,4	18	3,3
KUHMOINEN	25	8,7	22	3	22	-	-	3	18	4,0	3	0,7
KYYJÄRVI	24	20,0	21	3	21	3	-	-	21	11,6	3	1,7
LAUKAA	161	-2,4	78	83	69	-	9	83	64	5,6	67	5,8
LUHANKA	19	0,0	19	-	19	-	-	-	15	10,1	-	-
MULTIA	16	23,1	15	1	15	-	-	1	9	2,7	-	-
MUURAME	16	45,5	-	16	-	-	-	16	-	-	15	3,5

**Liitetaulukko 1. Vanhainkotien ja vastaavien yksiköiden asiakkaat 31.12.2008 maakunnittain ja kunnittain**

Bilagetabell 1. Klienter på ålderdomshem och motsvarande enheter 31.12.2008 efter landskap och kommun

Appendix table 1. Clients in residential homes for older people and other similar units on 31 Dec 2008, by region and municipality

6/11

Asiakkaan kotikunta Klientens hemkommun Client's municipality of residence	Asiakkaita 31.12. - Klienter 31.12. - Clients, 31 Dec											
	1=Vanhainkoti - Ålderdomshem - Residential home for older people 2=Tehostettu palveluasuminen - Serviceboende dygnet runt - Sheltered housing with 24-hour assistance											
	Yhteensä - Totalt - Total		Yhteensä - Totalt - Total		Kunta+Kuntayhtymä Kommun+Samkommun Municipality+Joint municipal board		Yksityinen - Privat- Private		75 v. täytt. asiakkaat 75 och äldre klienter Clients aged 75 and over	% 75 v. täytt. % 75 och äldre klienter 75 and over	75 v. täytt. asiakkaat 75 och äldre klienter Clients aged 75 and over	% 75 v. täytt. % 75 och äldre klienter 75 and over
	ikm st. No.	+/- 2007 %	1	2	1	2	1	2	1	1	2	2
PETÄJÄVESI	30	0,0	2	28	-	25	2	3	2	0,5	23	6,1
PIHTIPUDAS	38	2,7	28	10	28	-	-	10	21	4,0	7	1,3
PYLKÖNMÄKI	18	-28,0	-	18	-	17	-	1	-	-	14	9,5
SAARIJÄRVI	33	-29,8	33	-	32	-	1	-	28	2,7	-	-
TOIVAKKA	51	-3,8	22	29	22	29	-	-	20	8,3	21	8,7
UURAINEN	38	-13,6	27	11	27	10	-	1	25	10,4	10	4,1
VIITASAARI	114	9,6	15	99	15	64	-	35	15	1,6	83	9,1
ÄÄNEKOSKI	217	1,4	112	105	107	102	5	3	95	5,5	78	4,5
<b>ETELÄ-POHJANMAA SÖDRA ÖSTERBOTTEN</b>	<b>1743</b>	<b>4,2</b>	<b>759</b>	<b>984</b>	<b>732</b>	<b>368</b>	<b>27</b>	<b>616</b>	<b>686</b>	<b>3,6</b>	<b>886</b>	<b>4,7</b>
ALAHÄRMÄ	79	17,9	47	32	47	16	-	16	44	8,7	30	5,9
ALAJÄRVI	88	17,3	2	86	-	4	2	82	2	0,2	78	9,1
ALAVUS	132	1,5	64	68	58	-	6	68	61	5,9	60	5,8
EVIJÄRVI	53	15,2	28	25	28	25	-	-	25	8,1	23	7,4
ILMAJOKI	73	-13,1	34	39	33	8	1	31	32	3,0	33	3,1
ISOJOKI	-	-	-	-	-	-	-	-	-	-	-	-
JALASJÄRVI	33	22,2	1	32	-	29	1	3	1	0,1	25	2,7
JURVA	33	3,1	19	14	19	7	-	7	15	3,0	13	2,6
KARIJOKI	-	-	-	-	-	-	-	-	-	-	-	-
KAUHAJOKI	115	-7,3	1	114	-	36	1	78	1	0,1	102	7,5
KAUHAVA	77	-6,1	36	41	35	37	1	4	33	3,9	38	4,5
KORTESJÄRVI	31	-6,1	31	-	31	-	-	-	29	10,3	-	-
KUORTANE	49	-9,3	20	29	20	18	-	11	18	3,4	26	4,9
KURIKKA	133	90,0	41	92	40	45	1	47	38	3,8	86	8,5
LAPPAJÄRVI	77	5,5	24	53	24	13	-	40	19	4,1	49	10,6
LAPUA	47	6,8	30	17	30	13	-	4	28	1,9	16	1,1
LEHTIMÄKI	43	13,2	23	20	22	-	1	20	21	8,5	20	8,1
NURMO	51	4,1	37	14	34	14	3	-	30	5,1	13	2,2
SEINÄJOKI	241	1,7	115	126	112	12	3	114	106	3,9	114	4,2
SOINI	49	2,1	29	20	29	-	-	20	26	8,8	15	5,1
TEUVA	46	-2,1	45	1	45	-	-	1	40	4,9	1	0,1
TÖYSÄ	47	2,2	28	19	28	-	-	19	24	7,4	18	5,5
VIMPELI	23	9,5	-	23	-	23	-	-	-	-	17	4,5
YLIHÄRMÄ	30	-3,2	22	8	22	8	-	-	20	5,7	8	2,3
YLISTARO	91	-6,2	24	67	24	60	-	7	22	3,9	61	10,7
ÄHTÄRI	102	10,9	58	44	51	-	7	44	51	6,7	40	5,3
<b>POHJANMAA ÖSTERBOTTEN</b>	<b>1711</b>	<b>0,2</b>	<b>606</b>	<b>1105</b>	<b>564</b>	<b>777</b>	<b>42</b>	<b>328</b>	<b>548</b>	<b>3,3</b>	<b>965</b>	<b>5,8</b>
ISOKYRÖ	60	1,7	31	29	31	29	-	-	28	5,1	25	4,5
KASKINEN	19	0,0	-	19	-	16	-	3	-	-	15	11,5
KORSNÄS	34	17,2	25	9	25	9	-	-	23	7,7	9	3,0
KRISTINANKAUPUNKI	91	11,0	53	38	49	20	4	18	49	5,2	33	3,5
KRUUNUPYY	61	-23,8	38	23	38	-	-	23	36	5,0	19	2,7
LAIHIA	52	4,0	42	10	42	10	-	-	35	5,2	9	1,3
LUOTO	33	-5,7	9	24	9	24	-	-	8	3,0	22	8,3
MAALAHTI	75	7,1	32	43	32	43	-	-	29	4,1	39	5,6
MUSTASAARI	117	6,4	65	52	65	33	-	19	58	3,9	44	2,9
NÄRPIÖ	129	0,0	63	66	62	66	1	-	59	4,5	64	4,9



**Liitetaulukko 1. Vanhainkotien ja vastaavien yksiköiden asiakkaat 31.12.2008 maakunnittain ja kunnittain**

Bilagetabell 1. Klienter på ålderdomshem och motsvarande enheter 31.12.2008 efter landskap och kommun

Appendix table 1. Clients in residential homes for older people and other similar units on 31 Dec 2008, by region and municipality

7/11

Asiakkaan kotikunta Klientens hemkommun Client's municipality of residence	Asiakkaita 31.12. - Klienter 31.12. - Clients, 31 Dec											
	1=Vanhainkoti - Ålderdomshem - Residential home for older people 2=Tehostettu palveluasuminen - Serviceboende dygnet runt - Sheltered housing with 24-hour assistance											
	Yhteensä - Totalt - Total		Yhteensä - Totalt - Total		Kunta+Kuntayhtymä Kommun+Samkommun Municipality+Joint municipal board		Yksityinen - Private Private		75 v. täytt. asiakkaat 75 och äldre klienter Clients aged 75 and over	% 75 v. täytt. % 75 och äldre klienter Clients aged 75 and over	75 v. täytt. asiakkaat 75 och äldre klienter Clients aged 75 and over	% 75 v. täytt. % 75 och äldre klienter Clients aged 75 and over
	Ikä st. No.	+/- 2007 %	1	2	1	2	1	2	1	1	2	2
ORAVAINEN	-	-	-	-	-	-	-	-	-	-	-	-
PEDERSÖREN KUNTA	112	6,7	41	71	33	71	8	-	38	4,9	65	8,4
PIETARSAARI	259	2,4	100	159	71	24	29	135	88	4,6	130	6,8
UUSIKAARLEPYYY	99	3,1	58	41	58	12	-	29	53	6,8	41	5,2
VAASA	453	2,0	-	453	-	352	-	101	-	-	388	8,2
VÄHÄKYRÖ	31	-3,1	22	9	22	9	-	-	19	4,7	7	1,7
VÖYRI-MAKSAMAA	86	0,0	27	59	27	59	-	-	25	4,6	55	10,1
<b>KESKI-POHJANMAA</b>	<b>764</b>	<b>5,5</b>	<b>106</b>	<b>658</b>	<b>106</b>	<b>506</b>	<b>-</b>	<b>152</b>	<b>88</b>	<b>1,5</b>	<b>569</b>	<b>9,6</b>
MELLERSTA ÖSTERBOTTEN												
HALSUA	32	-5,9	4	28	4	28	-	-	4	2,7	20	13,5
HIMANKA	24	14,3	-	24	-	17	-	7	-	-	19	6,0
KANNUS	44	-10,2	-	44	-	36	-	8	-	-	42	8,3
KAUSTINEN	72	125,0	6	66	6	57	-	9	3	0,8	52	13,8
KOKKOLA	346	3,9	83	263	83	161	-	102	71	2,6	229	8,3
KÄLVÄ	59	5,4	-	59	-	49	-	10	-	-	54	16,2
LESTIJÄRVI	2	-	-	2	-	-	-	2	-	-	2	1,8
LOHTAJA	42	-2,3	-	42	-	28	-	14	-	-	35	12,9
PERHO	44	2,3	10	34	10	34	-	-	7	2,7	30	11,4
TOHOLAMPI	36	-7,7	-	36	-	36	-	-	-	-	33	9,7
ULLAVA	20	-4,8	-	20	-	20	-	-	-	-	14	12,5
VETELI	43	-18,9	3	40	3	40	-	-	3	0,8	39	10,1
<b>ITÄ-SUOMEN LÄÄNI</b>	<b>4461</b>	<b>2,9</b>	<b>1697</b>	<b>2764</b>	<b>1616</b>	<b>1067</b>	<b>81</b>	<b>1697</b>	<b>1489</b>	<b>2,7</b>	<b>2307</b>	<b>4,2</b>
ÖSTRA FINLANDS LÄN												
<b>ETELÄ-SAVO</b>	<b>1603</b>	<b>1,0</b>	<b>594</b>	<b>1009</b>	<b>553</b>	<b>312</b>	<b>41</b>	<b>697</b>	<b>522</b>	<b>3,1</b>	<b>849</b>	<b>5,0</b>
SÖDRA SAVOLAX												
ENONKOSKI	45	-6,3	25	20	25	17	-	3	22	9,9	17	7,7
HEINÄVESI	10	-16,7	1	9	-	-	1	9	1	0,2	8	1,4
HIRVENSALMI	31	0,0	10	21	10	21	-	-	9	2,6	17	5
JOROINEN	43	-6,5	-	43	-	-	-	43	-	-	38	7,3
JUVA	115	-1,7	48	67	48	18	-	49	39	4,5	57	6,6
KANGASNIEMI	43	2,4	34	9	34	-	-	9	31	3,8	5	0,6
KERIMÄKI	68	-1,4	45	23	45	-	-	23	40	6,7	21	3,5
MIKKELI	459	3,1	194	265	194	30	-	235	168	4,0	216	5,1
MÄNTYHARJU	80	6,7	25	55	25	31	-	24	23	2,9	47	5,8
PERTUNMAA	26	160,0	-	26	-	26	-	-	-	-	22	7,9
PIEKSAMÄKI	177	-13,7	50	127	10	32	40	95	43	1,8	100	4,3
PUNKAHARJU	48	9,1	14	34	14	15	-	19	11	2,2	30	5,9
PUUMALA	46	-6,1	-	46	-	46	-	-	-	-	40	10,0
RANTASALMI	31	-6,1	31	-	31	-	-	-	28	4,9	-	-
RISTIINA	45	7,1	-	45	-	30	-	15	-	-	37	7,6
SAVONLINNA	278	7,3	69	209	69	46	-	163	67	2,4	185	6,8
SAVONRANTA	28	-3,4	18	10	18	-	-	10	17	10,7	9	5,7
SULKAVA	30	-3,2	30	-	30	-	-	-	23	5,3	-	-

**Liitetaulukko 1. Vanhainkotien ja vastaavien yksiköiden asiakkaat 31.12.2008 maakunnittain ja kunnittain**

Bilagetabell 1. Klienter på ålderdomshem och motsvarande enheter 31.12.2008 efter landskap och kommun

Appendix table 1. Clients in residential homes for older people and other similar units on 31 Dec 2008, by region and municipality

8/11

Asiakkaan kotikunta Klientens hemkommun Client's municipality of residence	Asiakkaita 31.12. - Klienter 31.12. - Clients, 31 Dec											
	1=Vanhainkoti - Ålderdomshem - Residential home for older people 2=Tehostettu palveluasuminen - Serviceboende dygnet runt - Sheltered housing with 24-hour assistance											
	Yhteensä - Totalt - Total		Yhteensä - Totalt - Total		Kunta+Kuntayhtymä Kommun+Samkommun Municipality+Joint municipal board		Yksityinen - Privat- Private		75 v. täytt. asiakkaat 75 och äldre klienter Clients aged 75 and over	% 75 v. täytt. % 75 och äldre klienter 75 and over	75 v. täytt. asiakkaat 75 och äldre klienter Clients aged 75 and over	% 75 v. täytt. % 75 och äldre klienter 75 and over
	ikm st. No.	+/- 2007 %	1	2	1	2	1	2	1	1	2	2
<b>POHJOIS-SAVO NORRA SAVOLAX</b>	<b>1702</b>	<b>-1,0</b>	<b>715</b>	<b>987</b>	<b>713</b>	<b>445</b>	<b>2</b>	<b>542</b>	<b>620</b>	<b>2,7</b>	<b>824</b>	<b>3,6</b>
IISALMI	221	-0,5	70	151	70	53	-	98	66	3,2	131	6,3
JUANKOSKI	23	-51,1	16	7	16	4	-	3	11	1,9	6	1,0
KAAVI	36	2,9	-	36	-	32	-	4	-	-	32	7,5
KARTTULA	24	100,0	-	24	-	-	-	24	-	-	19	6,4
KEITELE	21	0,0	17	4	17	-	-	4	15	4,4	4	1,2
KIURUVESI	107	-20,7	66	41	66	-	-	41	58	5,0	34	2,9
KUOPIO	387	-8,7	178	209	178	40	-	169	151	2,2	180	2,7
LAPINLAHTI	27	-12,9	-	27	-	27	-	-	-	-	16	2,2
LEPPÄVIRTA	73	1,4	1	72	-	60	1	12	1	0,1	61	5,5
MAANINKA	43	-12,2	27	16	27	13	-	3	23	5,8	12	3,0
NILSIÄ	36	-10,0	-	36	-	27	-	9	-	-	24	3,4
PIELAVESI	59	-1,7	39	20	39	14	-	6	32	4,2	16	2,1
RAUTALAMPI	51	-1,9	-	51	-	26	-	25	-	-	45	9,0
RAUTAVAARA	-	-	-	-	-	-	-	-	-	-	-	-
SIILINJÄRVI	88	8,6	50	38	50	28	-	10	39	3,6	30	2,8
SONKAJÄRVI	41	24,2	16	25	16	11	-	14	15	2,7	21	3,7
SUONENJOKI	112	53,4	47	65	46	-	1	65	43	4,5	58	6,0
TERVO	24	20,0	15	9	15	9	-	-	12	4,9	9	3,7
TUUSNIEMI	33	0,0	10	23	10	22	-	1	8	2,2	18	5,0
VARKAUS	156	13,0	100	56	100	13	-	43	86	3,8	48	2,1
VARPAISJÄRVI	20	-54,5	18	2	18	-	-	2	17	4,3	1	0,3
VESANTO	60	57,9	18	42	18	34	-	8	17	4,5	33	8,8
VIEREMÄ	60	0,0	27	33	27	32	-	1	26	6,0	26	6,0
<b>POHJOIS-KARJALA NORRA KARELEN</b>	<b>1156</b>	<b>12,6</b>	<b>388</b>	<b>768</b>	<b>350</b>	<b>310</b>	<b>38</b>	<b>458</b>	<b>347</b>	<b>2,3</b>	<b>634</b>	<b>4,2</b>
ENO	40	-28,6	33	7	31	-	2	7	30	4,3	7	1,0
ILOMANTSI	70	16,7	46	24	46	-	-	24	42	4,9	21	2,4
JOENSUU	221	31,5	59	162	34	-	25	162	56	1,3	131	2,9
JUUKA	53	20,5	-	53	-	27	-	26	-	-	36	5,4
KESÄLAHTI	40	17,6	-	40	-	19	-	21	-	-	33	10,1
KITEE	81	-6,9	-	81	-	62	-	19	-	-	66	6,7
KONTIOLAHTI	2	-50,0	2	-	-	-	2	-	2	0,3	-	-
LIEKSA	154	22,2	66	88	63	42	3	46	56	3,4	75	4,6
LIPERI	89	-1,1	61	28	61	-	-	28	56	6,3	23	2,6
NURMES	133	23,1	53	80	52	46	1	34	45	4,3	74	7,1
OUTOKUMPU	100	-3,8	65	35	63	28	2	7	57	7,1	26	3,2
POLVIJÄRVI	5	66,7	1	4	-	-	1	4	1	0,2	2	0,4
PYHÄSELKÄ	36	20,0	-	36	-	-	-	36	-	-	27	6,6
RÄÄKKYLÄ	42	16,7	-	42	-	21	-	21	-	-	36	10,1
TOHMAJÄRVI	55	19,6	1	54	-	38	1	16	1	0,2	47	8,5
VALTIMO	35	12,9	1	34	-	27	1	7	1	0,3	30	9,0

**Liitetaulukko 1. Vanhainkotien ja vastaavien yksiköiden asiakkaat 31.12.2008 maakunnittain ja kunnittain**

Bilagetabell 1. Klienter på ålderdomshem och motsvarande enheter 31.12.2008 efter landskap och kommun

Appendix table 1. Clients in residential homes for older people and other similar units on 31 Dec 2008, by region and municipality

9/11

Asiakkaan kotikunta Klientens hemkommun Client's municipality of residence	Asiakkaita 31.12. - Klienter 31.12. - Clients, 31 Dec											
	1=Vanhainkoti - Ålderdomshem - Residential home for older people 2=Tehostettu palveluasuminen - Serviceboende dygnet runt - Sheltered housing with 24-hour assistance											
	Yhteensä - Totalt - Total		Yhteensä - Totalt - Total		Kunta+Kuntayhtymä Kommun+Samkommun Municipality+Joint municipal board		Yksityinen - Privat- Private		75 v. täytt. asiakkaat 75 och äldre klienter Clients aged 75 and over	% 75 v. täytt. % 75 och äldre klienter 75 and over	75 v. täytt. asiakkaat 75 och äldre klienter Clients aged 75 and over	% 75 v. täytt. % 75 och äldre klienter 75 and over
	lkm st. No.	+/- 2007 %	1	2	1	2	1	2	1	1	2	2
<b>OULUN LÄÄNI</b>	<b>3281</b>	<b>2,8</b>	<b>1057</b>	<b>2224</b>	<b>969</b>	<b>1246</b>	<b>88</b>	<b>978</b>	<b>920</b>	<b>2,8</b>	<b>1855</b>	<b>5,6</b>
ULEÄBORGS LÄN												
<b>POHJOIS-POHJANMAA</b>	<b>2565</b>	<b>5,2</b>	<b>999</b>	<b>1566</b>	<b>911</b>	<b>911</b>	<b>88</b>	<b>655</b>	<b>869</b>	<b>3,5</b>	<b>1302</b>	<b>5,2</b>
NORRA ÖSTERBOTTEN												
ALAVIESKA	44	-8,3	15	29	15	27	-	2	15	5,5	19	6,9
HAAPAJÄRVI	67	13,6	13	54	12	54	1	-	12	1,9	41	6,4
HAAPAVESI	47	-24,2	20	27	20	23	-	4	15	2,5	24	4,0
HAILUOTO	14	40,0	-	14	-	14	-	-	-	-	13	11,6
HAUKIPUDAS	47	9,3	-	47	-	44	-	3	-	-	37	5,0
II	89	9,9	48	41	46	33	2	8	42	6,0	32	4,6
KALAJOKI	34	-10,5	33	1	33	-	-	1	31	4,0	1	0,1
KEMPELE	35	-34,0	-	35	-	-	-	35	-	-	26	5,6
KESTILÄ	27	3,8	15	12	14	12	1	-	13	6,4	10	4,9
KIIMINKI	39	-7,1	26	13	26	7	-	6	22	6,3	9	2,6
KUUSAMO	124	29,2	-	124	-	29	-	95	-	-	103	7,9
KÄRSÄMÄKI	47	2,2	-	47	-	47	-	-	-	-	40	14,9
LIMINKA	38	8,6	19	19	18	17	1	2	17	5,4	17	5,4
LUMIJOKI	25	13,6	-	25	-	25	-	-	-	-	23	17,2
MERIJÄRVI	23	-	7	16	7	16	-	-	6	5,0	10	8,4
MUHOS	34	9,7	-	34	-	-	-	34	-	-	28	4,4
NIVALA	130	0,8	26	104	26	61	-	43	24	2,6	86	9,2
OULAINEN	83	-1,2	8	75	-	70	8	5	7	0,9	67	8,9
OULU	820	4,7	524	296	459	50	65	246	454	6,0	248	3,3
OULUNSALO	5	25,0	1	4	-	-	1	4	1	0,4	3	1,3
PIIPPOLA	17	0,0	6	11	5	10	1	1	4	2,9	11	8,1
PUDASJÄRVI	105	11,7	67	38	66	-	1	38	56	6,3	35	3,9
PULKKILA	-	-	-	-	-	-	-	-	-	-	-	-
PYHÄJOKI	47	0,0	35	12	34	12	1	-	31	9,4	11	3,3
PYHÄJÄRVI	81	3,8	-	81	-	59	-	22	-	-	59	8,2
PYHÄNTÄ	26	18,2	4	22	4	22	-	-	4	3,1	18	13,8
RAAHE	128	-4,5	43	85	43	49	-	36	39	3,0	76	5,9
RANTSILA	-	-	-	-	-	-	-	-	-	-	-	-
REISJÄRVI	33	37,5	-	33	-	24	-	9	-	-	30	10,8
SIEVI	30	-30,2	-	30	-	28	-	2	-	-	24	6,3
SIIKAJOKI	57	5,6	26	31	24	31	2	-	22	4,7	28	5,9
TAIVALKOSKI	-	-	-	-	-	-	-	-	-	-	-	-
TYRNÄVÄ	49	-5,8	30	19	30	1	-	18	25	7,8	17	5,3
UTAJÄRVI	46	-	16	30	15	30	1	-	13	3,8	23	6,7
VIHANTI	45	25,0	14	31	13	30	1	1	13	3,4	29	7,5
YLI-II	20	-	-	20	-	20	-	-	-	-	16	7,5
YLIKIIMINKI	14	16,7	1	13	1	10	-	3	1	0,4	12	5,0
YLIVIESKA	95	-2,1	2	93	-	56	2	37	2	0,2	76	8,4
<b>KAINUU</b>	<b>716</b>	<b>-4,8</b>	<b>58</b>	<b>658</b>	<b>58</b>	<b>335</b>	<b>-</b>	<b>323</b>	<b>51</b>	<b>0,6</b>	<b>553</b>	<b>6,8</b>
KAJANALAND												
HYRYNSALMI	39	0,0	-	39	-	35	-	4	-	-	30	8,2
KAJAANI	314	2,3	42	272	42	118	-	154	37	1,2	241	8,0
KUHMO	61	10,9	-	61	-	40	-	21	-	-	47	4,5
PALTAMO	26	0,0	-	26	-	11	-	15	-	-	24	5,5
PUOLANKA	25	-21,9	-	25	-	-	-	25	-	-	18	4,6

**Liitetaulukko 1. Vanhainkotien ja vastaavien yksiköiden asiakkaat 31.12.2008 maakunnittain ja kunnittain**

Bilagetabell 1. Klienter på ålderdomshem och motsvarande enheter 31.12.2008 efter landskap och kommun

Appendix table 1. Clients in residential homes for older people and other similar units on 31 Dec 2008, by region and municipality

10/11

Asiakkaan kotikunta Klientens hemkommun Client's municipality of residence	Asiakkaita 31.12. - Klienter 31.12. - Clients, 31 Dec											
	1=Vanhainkoti - Ålderdomshem - Residential home for older people 2=Tehostettu palveluasuminen - Serviceboende dygnet runt - Sheltered housing with 24-hour assistance											
	Yhteensä - Totalt - Total		Yhteensä - Totalt - Total		Kunta+Kuntayhtymä Kommun+Samkommun Municipality+Joint municipal board		Yksityinen - Private- Private		75 v. täytt. asiakkaat 75 och äldre klienter Clients aged 75 and over	% 75 v. täytt. % 75 och äldre klienter 75 and over	75 v. täytt. asiakkaat 75 och äldre klienter Clients aged 75 and over	% 75 v. täytt. % 75 och äldre klienter 75 and over
	Ikä st. No.	+/- 2007 %	1	2	1	2	1	2	1	1	2	2
RISTIJÄRVI	39	5,4	16	23	16	2	-	21	14	5,1	20	7,2
SOTKAMO	93	-3,1	-	93	-	75	-	18	-	-	77	7,6
SUOMUSSALMI	110	-28,1	-	110	-	54	-	56	-	-	90	7,8
VAALA	9	28,6	-	9	-	-	-	9	-	-	6	1,4
<b>LAPIN LÄÄNI</b> LAPPLANDS LÄN	<b>1400</b>	<b>4,6</b>	<b>303</b>	<b>1097</b>	<b>293</b>	<b>507</b>	<b>10</b>	<b>590</b>	<b>264</b>	<b>1,7</b>	<b>909</b>	<b>6,0</b>
<b>LAPPI</b> LAPPLAND	<b>1400</b>	<b>4,6</b>	<b>303</b>	<b>1097</b>	<b>293</b>	<b>507</b>	<b>10</b>	<b>590</b>	<b>264</b>	<b>1,7</b>	<b>909</b>	<b>6,0</b>
ENONTEKIÖ	-	-	-	-	-	-	-	-	-	-	-	-
INARI	57	-1,7	-	57	-	45	-	12	-	-	45	9,0
KEMI	160	-17,9	33	127	32	52	1	75	29	1,4	105	5,0
KEMIJÄRVI	108	3,8	38	70	38	36	-	34	31	3,0	57	5,5
KEMINMAA	40	0,0	1	39	-	33	1	6	1	0,2	32	5,1
KITTILÄ	41	-33,9	32	9	32	-	-	9	28	5,6	7	1,4
KOLARI	21	0,0	-	21	-	21	-	-	-	-	18	5,6
MUONIO	21	5,0	7	14	7	14	-	-	4	2,3	9	5,1
PELKOSENNIEMI	15	7,1	1	14	-	14	1	-	1	0,8	11	9,1
PELLO	9	-10,0	9	-	9	-	-	-	9	1,8	-	-
POSIO	46	12,2	19	27	19	14	-	13	14	3,5	24	6,0
RANUA	51	0,0	12	39	11	22	1	17	9	2,3	31	7,9
ROVANIEMI	428	32,5	1	427	-	154	1	273	1	0,0	347	9,0
SALLA	46	-19,3	46	-	46	-	-	-	43	7,3	-	-
SAVUKOSKI	17	-5,6	17	-	17	-	-	-	15	10,9	-	-
SIMO	35	-5,4	-	35	-	12	-	23	-	-	31	10,3
SODANKYLÄ	107	42,7	58	49	58	49	-	-	52	7,4	47	6,7
TERVOLA	24	20,0	24	-	24	-	-	-	22	4,8	-	-
TORNIO	111	-5,1	5	106	-	-	5	106	5	0,3	89	5,5
UTSJOKI	5	-	-	5	-	5	-	-	-	-	4	3,7
YLITORNIO	58	1,8	-	58	-	36	-	22	-	-	52	8,0
<b>AHVENANMAA</b> ÅLAND	<b>204</b>	<b>1,5</b>	<b>143</b>	<b>61</b>	<b>143</b>	<b>60</b>	<b>-</b>	<b>1</b>	<b>131</b>	<b>5,8</b>	<b>54</b>	<b>2,4</b>
<b>AHVENANMAA</b> ÅLAND	<b>204</b>	<b>1,5</b>	<b>143</b>	<b>61</b>	<b>143</b>	<b>60</b>	<b>-</b>	<b>1</b>	<b>131</b>	<b>5,8</b>	<b>54</b>	<b>2,4</b>
BRÄNDÖ	12	-	-	12	-	12	-	-	-	-	12	18,5
ECKERÖ	2	-33,3	2	-	2	-	-	-	2	2,3	-	-
FINSTRÖM	30	11,1	13	17	13	17	-	-	13	6,7	14	7,2
FÖGLÖ	1	-92,3	1	-	1	-	-	-	-	-	-	-
GETA	7	-22,2	2	5	2	5	-	-	2	4,0	4	8,0
HAMMARLAND	18	5,9	8	10	8	10	-	-	7	6,1	7	6,1
JOMALA	29	31,8	29	-	29	-	-	-	28	14,3	-	-
KUMLINGE	-	-	-	-	-	-	-	-	-	-	-	-
KÖKAR	6	-	-	6	-	6	-	-	-	-	6	20
LEMLAND	11	0,0	1	10	1	10	-	-	1	1,0	10	10,1

**Liitetaulukko 1. Vanhainkotien ja vastaavien yksiköiden asiakkaat 31.12.2008 maakunnittain ja kunnittain**

Bilagetabell 1. Klienter på ålderdomshem och motsvarande enheter 31.12.2008 efter landskap och kommun

Appendix table 1. Clients in residential homes for older people and other similar units on 31 Dec 2008, by region and municipality

11/11

Asiakkaan kotikunta Klientens hemkommun Client's municipality of residence	Asiakkaita 31.12. - Klienter 31.12. - Clients, 31 Dec											
	1=Vanhainkoti - Ålderdomshem - Residential home for older people 2=Tehostettu palveluasuminen - Serviceboende dygnet runt - Sheltered housing with 24-hour assistance											
	Yhteensä - Totalt - Total		Yhteensä - Totalt - Total		Kunta+Kuntayhtymä Kommun+Samkommun Municipality+Joint municipal board		Yksityinen - Privat- Private		75 v. täytt. asiakkaat 75 och äldre klienter Clients aged 75 and over	% 75 v. täytt. % 75 och äldre klienter 75 and over	75 v. täytt. asiakkaat 75 och äldre klienter Clients aged 75 and over	% 75 v. täytt. % 75 och äldre klienter 75 and over
	Ikm st. No.	+/- 2007 %	1	2	1	2	1	2	1	1	2	2
LUMPARLAND												
MARIEHAMN	61	-1,6	60	1	60	-	-	1	55	5,9	1	0,1
SALTVIK	24	50	24	-	24	-	-	-	20	11,7	-	-
SOTTUNGA	2	0,0	2	-	2	-	-	-	2	9,1	-	-
SUND	1	-93,8	1	-	1	-	-	-	1	1,2	-	-
VÅRDÖ	-	-	-	-	-	-	-	-	-	-	-	-

**Liitetaulukko 2. Vanhainkotien ja vastaavien yksiköiden käyttö vuoden 2008 aikana maakunnittain ja kunnittain**

Bilagetabell 2. Bruket av ålderdomshem och motsvarande enheter under 2008 efter landskap och kommun

Appendix table 2. Use of residential homes for older people and other similar units in 2008, by region and municipality

1/11

Asiakkaan kotikunta Klientens hemkommun <i>Client's municipality of residence</i>	Asiakkaita vuoden aikana - Klienter under året - <i>Clients during year</i>		Hoitopäiviä vuoden aikana - Vård dagar under året - <i>Care days during year</i>							
	As. Ikm Kl. st. <i>No. of clients</i>	+/- 2007 %	Yht. - Totalt - Total	+/- 2007 %	Kunta+Kuntayhtymä Kommun+Samkommun <i>Municipality+Joint municipal board</i>		Yksityinen - Privat - <i>Private</i>		75 v. täytt. asiakkaat 75 och äldre klienter <i>Clients aged 75 and over</i>	75 v. täytt. asiakkaat 75 och äldre klienter <i>Clients aged 75 and over</i>
					1	2	1	2		
	1=Vanhainkoti - Ålderdomshem - Residential home for older people 2=Tehostettu palveluasuminen - Serviceboende dygnet runt - Sheltered housing with 24-hour assistance									
<b>Koko maa - Hela landet</b>	<b>67299</b>	<b>2,3</b>	<b>14905615</b>	<b>3,6</b>	<b>5845108</b>	<b>3556343</b>	<b>888554</b>	<b>4615610</b>	<b>5917440</b>	<b>6904370</b>
<b>Kaupunkimaiset yht. Urbana kommuner tot.</b>	<b>38196</b>	<b>2,4</b>	<b>8696141</b>	<b>4,1</b>	<b>3111567</b>	<b>1544758</b>	<b>793600</b>	<b>3246216</b>	<b>3404224</b>	<b>4032674</b>
<b>Taajaan asutut yht. Tätortskommuner tot.</b>	<b>11407</b>	<b>6,0</b>	<b>2396107</b>	<b>4,8</b>	<b>1014691</b>	<b>619208</b>	<b>62472</b>	<b>699736</b>	<b>957526</b>	<b>1115004</b>
<b>Maaseutumaiset yht. Landsbygskommuner tot.</b>	<b>17770</b>	<b>0,0</b>	<b>3813367</b>	<b>2,1</b>	<b>1718850</b>	<b>1392377</b>	<b>32482</b>	<b>669658</b>	<b>1555690</b>	<b>1756692</b>
<b>ETELÄ-SUOMEN LÄÄNI SÖDRA FINLANDS LÄN</b>	<b>24487</b>	<b>2,5</b>	<b>5511691</b>	<b>3,1</b>	<b>1900399</b>	<b>1185657</b>	<b>610330</b>	<b>1815305</b>	<b>2150094</b>	<b>2505026</b>
<b>UUSIMAA NYLAND</b>	<b>13630</b>	<b>0,8</b>	<b>3197927</b>	<b>0,8</b>	<b>885738</b>	<b>595688</b>	<b>579145</b>	<b>1137356</b>	<b>1228135</b>	<b>1449942</b>
ESPOO	1384	3,9	347371	4,5	132070	4499	6029	204773	86830	174012
HANKO	103	3,0	24638	-1,4	10781	-	-	13857	10028	9519
HELSINKI	7484	-1,2	1803960	-1,3	386680	446501	495948	474831	768884	793695
HYVINKÄÄ	475	-0,4	98437	1,0	60989	8791	-	28657	52081	30902
INKOO	110	0,9	22123	3,7	15987	5019	304	813	15382	4342
JÄRVENPÄÄ	306	8,5	65147	12,2	-	18639	-	46508	-	51749
KARJAA	106	-9,4	24416	-10,1	-	-	8757	15659	8422	14504
KARJALOHJA	56	-1,8	8518	-3,0	89	8429	-	-	89	5995
KARKKILA	65	58,5	11631	3,2	-	1268	365	9998	365	10508
KAUNIAINEN	46	9,5	10901	17,4	7473	-	684	2744	7791	2456
KERAVA	151	6,3	20536	-1,2	9745	1732	-	9059	7456	7695
KIRKKONUMMI	218	-0,5	52799	2,2	15813	-	4253	32733	15878	26327
LOHJA	304	-2,9	64489	-2,7	17796	22961	2074	21658	13218	35465
MÄNTSÄLÄ	158	107,9	44541	118,8	781	14412	5760	23588	5563	32929
NUMMI-PUSULA	100	7,5	18261	-4,7	13419	4799	43	-	12659	3693
NURMIJÄRVI	222	-2,2	50576	-2,7	36659	-	-	13917	30267	10224
POHJA	67	-4,3	14715	-19,1	8872	4697	780	366	8880	4456
PORNAINEN	84	29,2	10944	10,3	8838	2106	-	-	7175	2066
SAMMATTI	27	-18,2	3904	-20,9	3830	-	-	74	3463	-
SIUNTIO	4	-69,2	1321	16,6	-	-	339	982	-	258
TAMMISAARI	284	8,4	60261	4,6	39124	10278	2524	8335	37951	16500
TUUSULA	242	13,1	42544	10,0	18758	8789	-	14997	15648	18702
VANTAA	1420	-3,5	342123	0,6	98034	32768	50283	161038	119103	151325
VIHTI	229	5,5	53771	1,4	-	-	1002	52769	1002	42620
<b>ITÄ-UUSIMAA ÖSTRA NYLAND</b>	<b>1037</b>	<b>-6,6</b>	<b>252187</b>	<b>1,0</b>	<b>147520</b>	<b>30418</b>	<b>504</b>	<b>73745</b>	<b>130306</b>	<b>86412</b>
ASKOLA	71	-26,8	10709	-21,2	10343	-	-	366	9176	366
LAPINJÄRVI	56	0,0	14309	3,8	8049	-	-	6260	7778	5173
LILJENDAL	15	-31,8	4980	-20,5	1098	3882	-	-	1098	3882
LOVIISA	96	-5,0	26571	-5,0	-	4414	-	22157	-	22473
MYRSKYLÄ	40	8,1	12421	16,8	11833	-	-	588	9067	588

Liitetaulukko 2. Vanhainkotien ja vastaavien yksiköiden käyttö vuoden 2008 aikana maakunnittain ja kunnittain

Bilagetabell 2. Bruket av ålderdomshem och motsvarande enheter under 2008 efter landskap och kommun

Appendix table 2. Use of residential homes for older people and other similar units in 2008, by region and municipality

2/11

Asiakkaan kotikunta Klientens hemkommun Client's municipality of residence	Asiakkaita vuoden aikana - Klienter under året - Clients during year		Hoitopäiviä vuoden aikana - Vård dagar under året - Care days during year							
	As. lkm Kl. st. No. of clients	+/- 2007 %	Yht. - Totalt - Total	+/- 2007 %	Kunta+Kuntayhtymä Kommun+Samkommun Municipality+Joint municipal board		Yksityinen - Privat - Private		75 v. täytt. asiakkaat 75 och äldre klienter Clients aged 75 and over	75 v. täytt. asiakkaat 75 och äldre klienter Clients aged 75 and over
					1	2	1	2		
	1=Vanhainkoti - Ålderdomshem - Residential home for older people 2=Tehostettu palveluasuminen - Serviceboende dygnet runt - Sheltered housing with 24-hour assistance									
PERNAJA	67	-4,3	17077	20,4	8171	8906	-	-	7209	7505
PORVOO	508	4,3	119894	10,5	86349	1787	6	31752	77803	26898
PUKKILA	30	-25,0	8718	21,3	3965	4753	-	-	3243	3792
RUOTSINPYHTÄÄ	60	3,4	13259	-2,7	10070	2826	-	363	8610	2462
SIPOO	94	-34,3	24249	-28,6	7642	3850	498	12259	6322	13273
<b>KANTA-HÄME EGENTLIGA TAVASTLAND</b>	<b>2692</b>	<b>1,9</b>	<b>558243</b>	<b>3,0</b>	<b>326821</b>	<b>91400</b>	<b>16569</b>	<b>123453</b>	<b>300758</b>	<b>177561</b>
FORSSA	226	-9,6	46209	4,6	26212	19149	-	848	23916	16920
HATTULA	140	9,4	22604	-2,8	19464	-	25	3115	16188	1466
HAUHO	78	-9,3	18229	-5,6	16162	-	-	2067	14975	1631
HAUSJÄRVI	109	-6,0	26371	-1,1	11673	14242	-	456	10297	12967
HUMPPILA	94	1,1	15970	6,4	7657	8313	-	-	5495	7322
HÄMEENLINNA	753	10,1	174070	4,7	57959	10132	16544	89435	67744	82424
JANAKKALA	214	-7,8	27390	-0,1	18416	8077	-	897	15534	6080
JOKIOINEN	142	2,2	25262	-1,6	20424	3531	-	1307	17735	3152
KALVOLA	89	25,4	18886	8,9	10504	5004	-	3378	9468	6609
LAMMI	98	-9,3	23552	1,6	16032	6791	-	729	15550	6806
LOPPI	95	-6,9	20613	0,0	15646	4126	-	841	11996	4449
RENKO	31	-36,7	9028	-12,6	8660	-	-	368	7503	2
RIIHIMÄKI	336	8,4	75505	8,2	49900	7263	-	18342	43174	22228
TAMMELA	165	2,5	33995	-0,8	32338	-	-	1657	27409	1086
TUULOS	42	35,5	6725	45,1	6725	-	-	-	5746	-
YPÄJÄ	83	0,0	13834	-1,0	9049	4772	-	13	8028	4419
<b>PÄIJÄT-HÄME PÄIJÄNNE-TAVASTLAND</b>	<b>1868</b>	<b>10,7</b>	<b>420248</b>	<b>8,0</b>	<b>127943</b>	<b>161193</b>	<b>14112</b>	<b>117000</b>	<b>126379</b>	<b>234424</b>
ARTJÄRVI	43	-17,3	11357	-9,4	6609	2544	142	2062	6221	4260
ASIKKALA	108	5,9	18618	-4,2	425	17815	-	378	185	16463
HARTOLA	41	-2,4	8815	-0,1	-	8815	-	-	-	8419
HEINOLA	306	12,1	59476	12,5	21067	6596	3715	28098	22422	28528
HOLLOLA	196	-3,9	42122	1,5	29153	10597	380	1992	26005	11028
HÄMEENKOSKI	51	-5,6	11206	1,6	8755	2250	37	164	7606	1744
KÄRKÖLÄ	102	-8,9	27405	-1,8	14168	-	-	13237	12650	10982
LAHTI	549	17,8	130583	2,9	4	59409	8202	62968	7621	100128
NASTOLA	88	18,9	18122	4,9	-	16891	133	1098	133	13957
ORIMATTILA	271	3,4	61059	9,2	29458	23492	1106	7003	27868	28188
PADASJOKI	59	.	13363	.	213	12784	366	-	579	10727
SYSMÄ	63	37,0	18122	24,3	18091	-	31	-	15089	-
<b>KYMENLAAKSO KYMMENEDALEN</b>	<b>3313</b>	<b>10,7</b>	<b>668242</b>	<b>9,1</b>	<b>250453</b>	<b>208204</b>	<b>-</b>	<b>209585</b>	<b>222639</b>	<b>338333</b>
ANJALANKOSKI	222	10,4	47613	5,8	18658	10926	-	18029	15646	24062
ELIMÄKI	141	-7,2	37284	3,8	5761	11985	-	19538	4744	27309
HAMINA	341	14,0	74199	10,0	44438	14466	-	15295	40533	25616
IITTI	71	-24,5	13661	-15,2	-	9406	-	4255	-	12824
JAALA	67	9,8	14637	-5,2	7587	4912	-	2138	7036	6320

**Liitetaulukko 2. Vanhainkotien ja vastaavien yksiköiden käyttö vuoden 2008 aikana maakunnittain ja kunnittain**

Bilagetabell 2. Bruket av ålderdomshem och motsvarande enheter under 2008 efter landskap och kommun

Appendix table 2. Use of residential homes for older people and other similar units in 2008, by region and municipality

3/11

Asiakkaan kotikunta Klientens hemkommun <i>Client's municipality of residence</i>	Asiakkaita vuoden aikana - Klienter under året - <i>Clients during year</i>		Hoitopäiviä vuoden aikana - Vård dagar under året - <i>Care days during year</i>							
	1=Vanhainkoti - Ålderdomshem - Residential home for older people 2=Tehostettu palveluasuminen - Serviceboende dygnet runt - Sheltered housing with 24-hour assistance									
	As. Ikm Kl. st. <i>No. of clients</i>	+/- 2007 %	Yht. - Totalt - Total	+/- 2007 %	Kunta+Kuntayhtymä Kommun+Samkommun <i>Municipality+Joint municipal board</i>		Yksityinen - Privat - Private		75 v. täytt. asiakkaat 75 och äldre klienter <i>Clients aged 75 and over</i>	75 v. täytt. asiakkaat 75 och äldre klienter <i>Clients aged 75 and over</i>
				1	2	1	2	1	2	
KOTKA	1204	11,6	220543	10,6	69007	57944	-	93592	60935	119564
KOUVOLA	454	12,1	89496	3,5	40659	17458	-	31379	37423	37731
KUUSANKOSKI	363	19,8	88449	26,6	32879	50662	-	4908	29605	41156
MIEHIKKÄLÄ	146	0,7	21127	-5,9	6591	14170	-	366	5930	11266
PYHTÄÄ	62	-4,6	10099	-2,9	-	-	-	10099	-	9676
VALKEALA	168	13,5	34483	4,0	24863	-	-	9620	20777	7391
VIROLAHTI	79	83,7	16651	58,5	10	16275	-	366	10	15418
<b>ETELÄ-KARJALA SÖDRA KARELEN</b>	<b>1952</b>	<b>1,1</b>	<b>414844</b>	<b>8,9</b>	<b>161924</b>	<b>98754</b>	<b>-</b>	<b>154166</b>	<b>141877</b>	<b>218354</b>
IMATRA	535	-5,5	103492	-2,0	36132	55337	-	12023	29781	57804
JOUTSENO	164	0,6	37140	-0,1	27076	-	-	10064	22347	9681
LAPPEENRANTA	748	10,8	167906	23,8	46054	13735	-	108117	42610	106204
LEMI	98	1,0	11093	10,5	11093	-	-	-	8087	-
LUUMÄKI	72	10,8	15709	5,6	14623	-	-	1086	13438	392
PARIKKALA	135	-10,0	28852	-1,5	21407	7445	-	-	20102	6108
RAUTJÄRVI	1	-	366	-	-	-	-	366	-	366
RUOKOLAHTI	1	-66,7	699	62,6	-	-	-	699	-	699
SAVITAIPALE	102	-1,0	26945	-0,3	-	15997	-	10948	-	21383
SUOMENNIEMI	21	0,0	6434	11,5	-	4392	-	2042	-	5448
TAIPALSAARI	31	-13,9	5721	-10,6	5539	-	-	182	5512	182
YLÄMAA	47	-7,8	10487	21,6	-	1848	-	8639	-	10087
<b>LÄNSI-SUOMEN LÄÄNI VÄSTRA FINLANDS LÄN</b>	<b>26923</b>	<b>2,7</b>	<b>6015420</b>	<b>4,7</b>	<b>2807801</b>	<b>1353534</b>	<b>208416</b>	<b>1645669</b>	<b>2703446</b>	<b>2572102</b>
<b>VARSINAIS-SUOMI EGENTLIGA FINLAND</b>	<b>6398</b>	<b>10,0</b>	<b>1454673</b>	<b>9,7</b>	<b>704488</b>	<b>279846</b>	<b>29822</b>	<b>440517</b>	<b>669982</b>	<b>618124</b>
ALASTARO	36	-5,3	7662	3,3	7212	-	-	450	6328	84
ASKAINEN	28	12,0	6910	-3,3	5953	957	-	-	5877	957
AURA	58	26,1	11031	4,5	-	5536	-	5495	-	9874
DRAGSFJÄRD	69	-2,8	17759	5,9	17393	-	-	366	16396	-
HALIKKO	141	80,8	28961	32,6	11822	7402	-	9737	11037	14864
HOUTSKARI	-	-	-	-	-	-	-	-	-	-
INIÖ	7	-12,5	1324	-8,1	-	1324	-	-	-	1304
KAARINA	161	41,2	43157	24,4	3	-	418	42736	302	37718
KEMIÖ	49	-10,9	15504	25,2	8541	6963	-	-	7343	6597
KIIKALA	39	14,7	8062	-5,6	7330	-	-	732	6938	732
KISKO	50	51,5	10794	16,2	10015	-	-	779	8050	732
KORPPOO	25	4,2	6679	17,4	4391	2288	-	-	3908	1464
KOSKI TL	68	-11,7	16526	6,0	-	12755	-	3771	-	15098
KUSTAVI	25	8,7	7143	-1,3	2985	3060	-	1098	2985	3740
KUUSJOKI	36	20,0	7504	5,5	6330	-	-	1174	6283	1045
LAITILA	117	11,4	26537	4,1	13395	6194	-	6948	12692	11490
LEMU	14	-26,3	3549	-6,9	3484	65	-	-	3118	65
LIETO	137	17,1	25637	17,7	15914	7520	-	2203	15617	9206
LOIMAA	248	10,2	55102	5,8	12599	21575	-	20928	11621	33760



**Liitetaulukko 2. Vanhainkotien ja vastaavien yksiköiden käyttö vuoden 2008 aikana maakunnittain ja kunnittain**

Bilagetabell 2. Bruket av ålderdomshem och motsvarande enheter under 2008 efter landskap och kommun

Appendix table 2. Use of residential homes for older people and other similar units in 2008, by region and municipality

4/11

Asiakkaan kotikunta Klientens hemkommun Client's municipality of residence	Asiakkaita vuoden aikana - Klienter under året - Clients during year		Hoitopäiviä vuoden aikana - Vård dagar under året - Care days during year							
	As. lkm Kl. st. No. of clients	+/- 2007 %	Yht. - Totalt - Total	+/- 2007 %	Kunta+Kuntayhtymä Kommun+Samkommun Municipality+Joint municipal board		Yksityinen - Privat - Private		75 v. täytt. asiakkaat 75 och äldre klienter Clients aged 75 and over	75 v. täytt. asiakkaat 75 och äldre klienter Clients aged 75 and over
					1	2	1	2		
	1=Vanhainkoti - Alderdomshem - Residential home for older people 2=Tehostettu palveluasuminen - Serviceboende dygnet runt - Sheltered housing with 24-hour assistance									
MARTTILA	59	-1,7	10992	-5,8	-	9560	-	1432	-	10776
MASKU	32	10,3	7610	-9,0	6878	-	-	732	6389	366
MELLILÄ	29	3,6	5104	11,9	-	4739	-	365	-	4051
MERIMASKU	9	0,0	1876	-19,3	1708	168	-	-	1495	156
MUURLA	19	-26,9	3763	-3,0	3763	-	-	-	3343	-
MYNÄMÄKI	160	30,1	40463	66,8	19506	18834	-	2123	18683	18440
NAANTALI	87	-16,3	19297	-18,2	16295	1672	-	1330	15146	1895
NAUVO	31	181,8	6109	100,4	5743	-	-	366	4971	366
NOUSIAINEN	58	7,4	14067	15,9	13010	-	-	1057	10244	325
ORIPÄÄ	25	-37,5	6618	11,9	-	6618	-	-	-	5207
PAIMIO	117	11,4	21070	15,5	11951	-	-	9119	10229	8261
PARAINEN	185	-3,6	44365	-6,3	22829	-	-	21536	19976	18256
PERNIÖ	82	6,5	20692	26,3	17228	-	-	3464	15504	2000
PERTTELI	66	10,0	16088	3,7	12057	-	-	4031	11153	3979
PIIKKIÖ	64	-9,9	14234	-5,3	12034	-	-	2200	10409	1237
PYHÄRANTA	21	-19,2	6076	0,4	3849	601	-	1626	3502	1861
PÖYTYÄ	101	8,6	19832	5,1	4054	15084	-	694	3095	14871
RAISIO	225	51,0	51957	27,3	28281	17785	17	5874	24580	19078
RUSKO	39	0,0	8703	-8,2	1888	-	-	6815	1737	6309
RYMÄTTYLÄ	42	27,3	7641	6,6	4152	3489	-	-	3540	3489
SALO	429	5,4	91331	11,0	53787	27940	-	9604	49699	33152
SAUVO	81	17,4	17847	30,2	6079	7262	-	4506	5712	10272
SOMERO	130	-7,8	29913	-0,4	9390	12224	-	8299	8638	16264
SUOMUSJÄRVI	28	-3,4	5380	-22,3	5380	-	-	-	4853	-
SÄRKISALO	27	22,7	5022	-6,5	5022	-	-	-	4282	-
TAIVASSALO	35	6,1	8847	-7,5	5110	-	-	3737	4400	3238
TARVASJOKI	47	17,5	7177	-0,8	-	4209	-	2968	-	6670
TURKU	2500	8,8	580085	10,3	270103	45088	29387	235507	274773	241030
UUSIKAUPUNKI	184	25,2	39252	10,8	26271	-	-	12981	25336	11956
VAHTO	29	93,3	5722	34,4	1091	4631	-	-	1091	3197
VEHMAA	62	6,9	17212	4,6	7063	10149	-	-	6310	8315
VELKUA	13	85,7	3368	49,6	-	-	-	3368	-	3248
VÄSTANFJÄRD	23	-11,5	5413	-1,7	-	5413	-	-	-	5054
YLÄNE	58	-12,1	11706	-5,3	2599	8741	-	366	2397	6075
<b>SATAKUNTA</b>	<b>4132</b>	<b>5,1</b>	<b>964422</b>	<b>6,8</b>	<b>431600</b>	<b>201411</b>	<b>35266</b>	<b>296145</b>	<b>419165</b>	<b>427939</b>
SATAKUNTA										
EURA	137	3,0	27880	-0,7	18331	-	-	9549	15392	9078
EURAJOKI	117	9,3	22797	1,9	10729	11886	182	-	9924	10650
HARJAVALTA	132	12,8	28870	7,7	24919	-	216	3735	21969	3315
HONKAJOKI	59	7,3	13223	-0,5	2780	9738	705	-	3295	8979
HUITTINEN	163	10,1	45102	24,5	18115	15894	2095	8998	19319	22739
JÄMIJÄRVI	75	15,4	15131	5,9	4583	10538	10	-	4129	9741
KANKAANPÄÄ	173	-3,9	43193	5,1	16380	13440	101	13272	14761	20520
KARVIA	66	-1,5	14956	-1,4	9830	-	80	5046	9452	4019
KIIKOINEN	36	-2,7	7688	-4,5	1491	5319	146	732	1637	5338
KIUKAINEN	58	-7,9	14814	-2,5	6571	7386	470	387	7041	6654
KOKEMÄKI	185	-2,6	39920	-0,5	20202	3606	231	15881	18916	16344

**Liitetaulukko 2. Vanhainkotien ja vastaavien yksiköiden käyttö vuoden 2008 aikana maakunnittain ja kunnittain**

Bilagetabell 2. Bruket av ålderdomshem och motsvarande enheter under 2008 efter landskap och kommun

Appendix table 2. Use of residential homes for older people and other similar units in 2008, by region and municipality

5/11

Asiakkaan kotikunta Klientens hemkommun Client's municipality of residence	Asiakkaita vuoden aikana - Klienter under året - Clients during year		Hoitopäiviä vuoden aikana - Vård dagar under året - Care days during year							
	As. lkm Kl. st. No. of clients	+/- 2007 %	Yht. - Totalt - Total	+/- 2007 %	Kunta+Kuntayhtymä Kommun+Samkommun Municipality+Joint municipal board		Yksityinen - Privat - Private		75 v. täytt. asiakkaat 75 och äldre klienter Clients aged 75 and over	75 v. täytt. asiakkaat 75 och äldre klienter Clients aged 75 and over
					1	2	1	2		
	1=Vanhainkoti - Alderdomshem - Residential home for older people 2=Tehostettu palveluasuminen - Serviceboende dygnet runt - Sheltered housing with 24-hour assistance									
KÖYLIO	40	-11,1	9765	-10,0	2922	1956	77	4810	2280	5998
LAPPI	87	-2,2	16423	-2,9	8162	7163	1098	-	7874	6310
LAVIA	31	3,3	7574	2,3	5630	-	1420	524	6322	524
LUVIA	48	-14,3	5742	-1,0	5304	-	438	-	5321	-
MERIKARVIA	110	1,9	25571	1,4	9500	15276	429	366	9528	13238
NAKKILA	128	6,7	27110	13,8	12725	11729	125	2531	10592	12417
NOORMARKKU	100	-3,8	23274	-2,4	9216	12836	521	701	8800	10903
POMARKKU	69	-1,4	14501	-3,7	10803	3383	314	1	10031	2163
PORI	1302	8,2	314937	7,1	122361	28899	26078	137599	133555	148179
RAUMA	638	4,6	156945	10,5	71524	15951	23	69447	66091	70904
SIIKAINEN	54	0,0	15913	19,4	8286	7218	409	-	7541	6607
SÄKYLÄ	76	28,8	15753	20,3	5947	4406	13	5387	4381	6365
ULVILA	215	14,4	44578	15,9	25289	3312	59	15918	20988	16780
VAMPULA	38	-11,6	12762	5,9	-	11475	26	1261	26	10174
<b>PIRKANMAA</b>	<b>5897</b>	<b>-0,3</b>	<b>1267348</b>	<b>2,8</b>	<b>740064</b>	<b>92615</b>	<b>94961</b>	<b>339708</b>	<b>738457</b>	<b>358162</b>
BIRKALAND										
AKAA	197	-9,6	51204	-7,9	31183	-	11969	8052	39819	6780
HÄMEENKYRÖ	171	6,2	29277	5,8	15050	11534	1276	1417	14507	8860
IKAALINEN	120	-8,4	19916	-32,9	8432	7885	351	3248	8014	9236
JUUPAJOKI	62	0,0	12556	13,2	10782	-	-	1774	9653	1495
KANGASALA	313	1,6	68642	13,3	47669	5542	142	15289	41430	17620
KIHNIÖ	1	0,0	14	-62,2	-	-	14	-	14	-
KUHMALAHTI	36	5,9	6205	-0,9	6193	-	-	12	5607	12
KURU	22	4,8	4131	-7,8	4112	-	19	-	3753	-
KYLMÄKOSKI	48	23,1	10948	8,6	8164	2784	-	-	6582	2784
LEMPÄÄLÄ	283	51,3	56398	101,6	26216	-	96	30086	24963	21479
MOUHIJÄRVI	10	-33,3	2888	-37,9	-	-	209	2679	209	2313
MÄNTTÄ	157	14,6	25796	-1,3	13177	4346	-	8273	12491	10898
NOKIA	370	0,5	64083	3,9	48618	-	-	15465	41111	12874
ORIVESI	128	-17,4	28983	-1,8	22897	-	-	6086	19894	4301
PARKANO	201	6,9	27058	2,6	22230	-	-	4828	20348	3713
PIRKKALA	113	2,7	17948	6,4	12595	3460	328	1565	10574	4587
PUNKALAUDUN	117	6,4	26996	8,2	12341	13554	565	536	10722	9587
PÄLKÄNE	125	2,5	26122	-0,1	25474	-	-	648	22589	282
RUOVESI	67	-4,3	17134	4,6	11816	4578	-	740	10877	4258
TAMPERE	2121	-4,2	510289	3,6	232686	-	79195	198408	276255	167271
URJALA	135	3,8	30143	-4,3	14346	-	-	15797	12164	13142
VALKEAKOSKI	181	6,5	44486	-0,3	42718	-	14	1754	35549	1592
VAMMALA	231	-5,3	46751	-2,5	39097	-	-	7654	35161	6023
VESILAHTI	46	7,0	10989	1,3	10513	261	-	215	9103	476
VILPPULA	202	-5,6	38414	-5,6	21134	13138	-	4142	18568	15470
VIRRAT	172	8,2	41170	12,4	23051	17754	-	365	20842	16405
YLÖJÄRVI	196	-11,3	31716	-28,2	15201	5184	764	10567	14088	14001
ÄETSÄ	89	-1,1	17091	-3,8	14369	2595	19	108	13570	2703

**Liitetaulukko 2. Vanhainkotien ja vastaavien yksiköiden käyttö vuoden 2008 aikana maakunnittain ja kunnittain**

Bilagetabell 2. Bruket av ålderdomshem och motsvarande enheter under 2008 efter landskap och kommun

Appendix table 2. Use of residential homes for older people and other similar units in 2008, by region and municipality

6/11

Asiakkaan kotikunta Klientens hemkommun <i>Client's municipality of residence</i>	Asiakkaita vuoden aikana - Klienter under året - <i>Clients during year</i>		Hoitopäiviä vuoden aikana - Vård dagar under året - <i>Care days during year</i>							
	1=Vanhainkoti - Ålderdomshem - Residential home for older people 2=Tehostettu palveluasuminen - Serviceboende dygnet runt - Sheltered housing with 24-hour assistance									
	As. Ikm Kl. st. <i>No. of clients</i>	+/- 2007 %	Yht. - Totalt - Total	+/- 2007 %	Kunta+Kuntayhtymä Kommun+Samkommun <i>Municipality+Joint municipal board</i>		Yksityinen - Privat - Private		75 v. täytt. asiakkaat 75 och äldre klienter <i>Clients aged 75 and over</i>	75 v. täytt. asiakkaat 75 och äldre klienter <i>Clients aged 75 and over</i>
				1	2	1	2	1	2	
<b>KESKI-SUOMI MELLERSTA FINLAND</b>	<b>3636</b>	<b>-1,0</b>	<b>803536</b>	<b>-1,0</b>	<b>399420</b>	<b>204103</b>	<b>21244</b>	<b>178769</b>	<b>367001</b>	<b>315252</b>
HANKASALMI	90	-2,2	12034	-2,0	11453	-	82	499	10597	499
JOUTSA	123	83,6	24956	30,0	20230	-	366	4360	18302	2958
JYVÄSKYLÄ	1248	-0,7	294688	0,8	129428	64114	7263	93883	116792	135734
JYVÄSKYLÄN MLK	65	-42,0	17692	-44,7	-	9958	1337	6397	1337	11069
JÄMSÄ	183	-20,8	36670	-15,5	32556	-	382	3732	30053	2241
JÄMSÄNKOSKI	92	-5,2	21341	5,6	12293	8499	131	418	10667	5602
KANNONKOSKI	48	-25,0	11396	-21,5	-	7458	457	3481	457	9694
KARSTULA	76	0,0	12445	1,9	3952	3466	34	4993	3688	7666
KEURUU	142	13,6	25990	4,8	21559	2495	891	1045	21036	2999
KINNULA	54	8,0	11095	2,5	2390	6074	23	2608	1948	7950
KIVIJÄRVI	24	84,6	6825	85,6	-	6453	6	366	6	5355
KONNEVESI	33	3,1	9564	9,5	9424	-	-	140	8692	-
KORPILAHTI	114	17,5	22903	29,5	15136	4993	212	2562	12920	6460
KUHMOINEN	54	10,2	10198	9,7	9464	-	-	734	8201	734
KYYJÄRVI	28	3,7	7620	9,8	6817	803	-	-	6817	803
LAUKAA	262	-9,0	63105	-3,7	26357	-	6879	29869	27429	25358
LUHANKA	27	0,0	6866	7,1	6866	-	-	-	5555	-
MULTIA	40	-32,2	6118	-40,4	5856	-	91	171	3951	-
MUURAME	28	33,3	5507	35,1	-	-	-	5507	-	4877
PETÄJÄVESI	39	-15,2	11107	-4,6	-	9254	765	1088	765	8587
PIHTIPUDAS	71	18,3	13472	10,7	10413	-	349	2710	8581	1943
PYLKÖNMÄKI	29	0,0	6959	-19,3	-	6592	1	366	1	5354
SAARIJÄRVI	48	-43,5	11981	-28,6	11583	-	398	-	10641	-
TOIVAKKA	80	-2,4	19257	8,5	8024	11233	-	-	7206	8351
UURAINEN	71	-1,4	14189	-13,2	10228	3808	-	153	10006	3808
VIITASAARI	199	23,6	41382	6,1	6329	21984	-	13069	6329	29617
ÄÄNEKOSKI	372	4,8	78176	4,2	39062	36919	1577	618	35024	27593
<b>ETELÄ-POHJANMAA SÖDRA ÖSTERBOTTEN</b>	<b>2881</b>	<b>0,8</b>	<b>627793</b>	<b>5,4</b>	<b>271029</b>	<b>131420</b>	<b>10928</b>	<b>214416</b>	<b>256560</b>	<b>313272</b>
ALAHÄRMÄ	144	-7,1	27484	16,7	16402	5536	78	5468	15917	10274
ALAJÄRVI	111	18,1	30158	14,8	-	1471	655	28032	655	26215
ALAVUS	177	2,9	47438	10,6	21612	-	1807	24019	21934	21608
EVIJÄRVI	94	-10,5	21028	23,8	11416	9526	86	-	10254	9034
ILMAJOKI	163	0,0	27425	-14,8	12881	2569	212	11763	12549	12320
ISOJOKI	-	-	-	-	-	-	-	-	-	-
JALASJÄRVI	42	20,0	9546	14,9	-	8215	553	778	553	6959
JURVA	56	-6,7	12761	15,0	7740	2459	-	2562	6261	4839
KARIJOKI	1	-97,7	266	-97,0	-	-	266	-	266	-
KAUHAJOKI	189	-4,5	35714	-14,5	-	12887	438	22389	438	31387
KAUHAVA	128	16,4	30176	5,7	13057	14377	694	2048	12969	15335
KORTESJÄRVI	50	-5,7	11222	-6,2	11148	-	74	-	10593	-
KUORTANE	89	4,7	18284	-6,0	7618	5968	-	4698	6476	9499
KURIKKA	222	56,3	48110	94,3	14978	16864	429	15839	14120	31260
LAPPAJÄRVI	116	11,5	28348	5,1	8839	4557	-	14952	7106	18547

**Liitetaulukko 2. Vanhainkotien ja vastaavien yksiköiden käyttö vuoden 2008 aikana maakunnittain ja kunnittain**

Bilagetabell 2. Bruket av ålderdomshem och motsvarande enheter under 2008 efter landskap och kommun

Appendix table 2. Use of residential homes for older people and other similar units in 2008, by region and municipality

7/11

Asiakkaan kotikunta Klientens hemkommun Client's municipality of residence	Asiakkaita vuoden aikana - Klienter under året - Clients during year		Hoitopäiviä vuoden aikana - Vård dagar under året - Care days during year							
	As. lkm Kl. st. No. of clients	+/- 2007 %	Yht. - Totalt - Total	+/- 2007 %	Kunta+Kuntayhtymä Kommun+Samkommun Municipality+Joint municipal board		Yksityinen - Privat - Private		75 v. täytt. asiakkaat 75 och äldre klienter Clients aged 75 and over	75 v. täytt. asiakkaat 75 och äldre klienter Clients aged 75 and over
					1	2	1	2		
	1=Vanhainkoti - Ålderdomshem - Residential home for older people 2=Tehostettu palveluasuminen - Serviceboende dygnet runt - Sheltered housing with 24-hour assistance									
LAPUA	128	20,8	17657	11,8	11339	4574	264	1480	10564	5589
LEHTIMÄKI	69	-9,2	15893	1,7	8736	-	563	6594	8238	6584
NURMO	54	-40,0	16026	-8,1	10282	5109	635	-	8915	4743
SEINÄJOKI	474	0,6	88327	3,6	42345	3553	1392	41037	41114	39953
SOINI	70	-18,6	17639	6,5	10401	-	19	7219	8864	5593
TEUVA	81	-4,7	17074	-0,2	16611	-	97	366	15070	366
TÖYSÄ	61	-10,3	16602	-4,2	10191	-	65	6346	8563	6257
VIMPELI	33	3,1	7402	0,0	-	7376	26	-	26	5577
YLIHÄRMÄ	41	-8,9	11314	-1,6	7878	3334	102	-	7248	3334
YLISTARO	146	-7,0	35455	3,7	9587	23045	34	2789	8837	23237
ÄHTÄRI	148	16,5	36444	6,6	17968	-	2439	16037	19030	14762
<b>POHJANMAA</b>	<b>2722</b>	<b>-2,9</b>	<b>621532</b>	<b>0,7</b>	<b>216978</b>	<b>267621</b>	<b>16177</b>	<b>120756</b>	<b>213121</b>	<b>338294</b>
ÖSTERBOTTEN										
ISOKYRÖ	206	-5,5	23763	4,2	11642	11952	169	-	11097	10095
KASKINEN	31	-3,1	6530	-16,5	1590	3809	33	1098	1373	4048
KORSNÄS	56	-1,8	11537	6,1	8432	3105	-	-	8127	2941
KRISTIINANKAUPUNKI	145	2,1	34741	16,0	18182	7339	2040	7180	18973	12752
KRUUNUPYY	158	-7,6	23138	-20,7	15246	-	-	7892	14426	6797
LAIHIA	79	-19,4	18745	-0,5	15703	3017	25	-	13707	2651
LUOTO	62	5,1	12473	4,7	4101	8372	-	-	3762	7912
MAALAHTI	87	-13,0	24121	1,3	9319	14802	-	-	8312	13413
MUSTASAARI	206	13,8	44309	9,3	24519	11424	-	8366	21411	16862
NÄRPIÖ	208	-6,3	47764	-0,2	28623	18775	366	-	26846	17539
ORAVAINEN	-	-	-	-	-	-	-	-	-	-
PEDERSÖREN KUNTA	189	-0,5	39891	-1,5	12253	24715	2923	-	14588	22470
PIETARSAARI	330	3,4	94701	5,6	27228	8581	10558	48334	34099	46590
UUSIKAARLEPYYY	141	-2,1	36167	-0,6	20689	4328	-	11150	18666	15478
VAASA	625	-1,9	161156	5,1	-	124396	24	36736	24	137886
VÄHÄKYRÖ	73	-7,6	11328	-4,1	7816	3473	39	-	6904	2901
VÖYRI-MAKSAMAA	126	5,0	31168	-2,3	11635	19533	-	-	10806	17959
<b>KESKI-POHJANMAA</b>	<b>1269</b>	<b>5,4</b>	<b>276116</b>	<b>6,9</b>	<b>44222</b>	<b>176518</b>	<b>18</b>	<b>55358</b>	<b>39160</b>	<b>201059</b>
MELLERSTA ÖSTERBOTTEN										
HALSUA	48	-9,4	12959	-3,8	1349	11610	-	-	1301	8771
HIMANKA	47	-4,1	8385	5,6	-	6011	-	2374	-	6627
KANNUS	73	-18,9	12974	-22,1	5226	4182	-	3566	5113	7262
KAUSTINEN	115	139,6	27738	145,6	2578	21321	-	3839	1500	20825
KOKKOLA	513	3,2	124074	2,0	29858	57714	-	36502	26935	82118
KÄLVIÄ	110	6,8	21392	3,7	-	17676	-	3716	-	19444
LESTIJÄRVI	4	-	537	-	-	-	-	537	-	537
LOHTAJA	75	8,7	14336	-4,9	-	9512	-	4824	-	12197
PERHO	112	-4,3	15748	2,3	3784	11946	18	-	2884	10614
TOHOLAMPI	47	-20,3	12255	-6,1	-	12255	-	-	-	11521
ULLAVA	42	7,7	7501	0,8	-	7501	-	-	-	5282
VETELI	83	3,8	18217	15,8	1427	16790	-	-	1427	15861

**Liitetaulukko 2. Vanhainkotien ja vastaavien yksiköiden käyttö vuoden 2008 aikana maakunnittain ja kunnittain**

Bilagetabell 2. Bruket av ålderdomshem och motsvarande enheter under 2008 efter landskap och kommun

Appendix table 2. Use of residential homes for older people and other similar units in 2008, by region and municipality

8/11

Asiakkaan kotikunta Klientens hemkommun Client's municipality of residence	Asiakkaita vuoden aikana - Klienter under året - Clients during year		Hoitopäiviä vuoden aikana - Vård dagar under året - Care days during year							
	As. lkm Kl. st. No. of clients	+/- 2007 %	Yht. - Totalt - Total	+/- 2007 %	Kunta+Kuntayhtymä Kommun+Samkommun Municipality+Joint municipal board		Yksityinen - Privat - Private		75 v. täytt. asiakkaat 75 och äldre klienter Clients aged 75 and over	75 v. täytt. asiakkaat 75 och äldre klienter Clients aged 75 and over
					1	2	1	2		
	1=Vanhainkoti - Ålderdomshem - Residential home for older people 2=Tehostettu palveluasuminen - Serviceboende dygnet runt - Sheltered housing with 24-hour assistance									
<b>ITÄ-SUOMEN LÄÄNI</b> ÖSTRA FINLANDS LÄN	<b>7728</b>	<b>-1,6</b>	<b>1623929</b>	<b>3,8</b>	<b>615937</b>	<b>378497</b>	<b>30793</b>	<b>598702</b>	<b>569786</b>	<b>823697</b>
<b>ETELÄ-SAVO</b> SÖDRA SAVOLAX	<b>2915</b>	<b>0,7</b>	<b>590604</b>	<b>3,0</b>	<b>214653</b>	<b>103089</b>	<b>15976</b>	<b>256886</b>	<b>203090</b>	<b>307266</b>
ENONKOSKI	70	11,1	16791	2,8	8936	6201	-	1654	8179	6709
HEINÄVESI	15	0,0	4264	2,6	-	-	875	3389	661	3030
HIRVENSALMI	93	-13,1	11416	14,4	8706	2710	-	-	7119	2082
JOROINEN	71	22,4	15914	-1,7	-	-	-	15914	-	13981
JUVA	165	-8,3	41948	-3,2	16871	6827	-	18250	14120	21684
KANGASNIEMI	103	-8,8	15815	-1,8	12475	-	-	3340	11561	2101
KERIMÄKI	123	5,1	25434	4,6	17541	-	-	7893	15227	7606
MIKKELI	727	-2,3	173724	5,8	76881	10528	-	86315	66880	80571
MÄNTYHARJU	120	46,3	28248	21,1	9180	10541	-	8527	8828	16417
PERTUNMAA	38	245,5	5815	59,7	-	5777	-	38	-	5227
PIEKSAMÄKI	329	-2,1	65716	-11,9	5634	10171	15101	34810	18186	35578
PUNKAHARJU	85	11,8	17044	14,7	5038	4940	-	7066	3717	10772
PUUMALA	118	-2,5	18087	2,1	-	18087	-	-	-	15793
RANTASALMI	78	8,3	11247	4,9	11209	-	-	38	10574	38
RISTIINA	87	0,0	16652	14,3	-	10545	-	6107	-	13684
SAVONLINNA	590	0,9	101021	3,2	24127	16762	-	60132	22671	69029
SAVONRANTA	43	-31,7	10686	1,8	7273	-	-	3413	6827	2964
SULKAVA	64	-3,0	10782	0,9	10782	-	-	-	8540	-
<b>POHJOIS-SAVO</b> NORRA SAVOLAX	<b>2927</b>	<b>-2,1</b>	<b>614781</b>	<b>-0,2</b>	<b>270185</b>	<b>157969</b>	<b>403</b>	<b>186224</b>	<b>235043</b>	<b>288023</b>
IISALMI	360	0,6	82983	6,4	29911	21171	-	31901	28060	46442
JUANKOSKI	63	-33,7	10172	-49,7	7596	1753	-	823	5737	2038
KAAVI	54	25,6	11427	9,7	-	10985	-	442	-	9995
KARTTULA	34	100,0	8939	106,4	-	-	-	8939	-	7167
KEITELE	33	6,5	7838	11,5	6411	-	-	1427	5520	1427
KIURUVESI	162	-14,7	37485	-23,9	22200	-	-	15285	19782	12762
KUOPIO	577	-11,2	136032	-8,4	62924	13732	-	59376	53450	63445
LAPINLAHTI	76	0,0	11319	-2,3	-	11010	-	309	-	7091
LEPPÄVIRTA	89	-23,9	24776	1,0	13	19647	366	4750	379	20224
MAANINKA	74	2,8	16666	-3,7	11520	4029	-	1117	9858	3492
NILSIÄ	71	-7,8	12749	-9,2	-	9945	-	2804	-	8355
PIELAVESI	116	1,8	22553	13,8	15725	4517	-	2311	12516	5384
RAUTALAMPI	106	21,8	18922	3,1	93	9337	-	9492	93	16512
RAUTAVAARA	4	-	468	-	-	-	6	462	-	462
SIILINJÄRVI	167	12,1	30620	5,4	18172	10207	-	2241	14768	9609
SONKAJÄRVI	118	2,6	15727	1,1	6619	4362	-	4746	5992	7503
SUONENJOKI	131	18,0	35454	30,1	14945	-	31	20478	14215	18266
TERVO	41	7,9	8117	5,1	4526	3454	-	137	3271	3591
TUUSNIEMI	71	6,0	12608	1,5	6168	5982	-	458	4407	5257
VARKAUS	317	-11,0	57604	7,3	38259	4543	-	14802	33439	17191

**Liitetaulukko 2. Vanhainkotien ja vastaavien yksiköiden käyttö vuoden 2008 aikana maakunnittain ja kunnittain**

Bilagetabell 2. Bruket av ålderdomshem och motsvarande enheter under 2008 efter landskap och kommun

Appendix table 2. Use of residential homes for older people and other similar units in 2008, by region and municipality

9/11

Asiakkaan kotikunta Klientens hemkommun Client's municipality of residence	Asiakkaita vuoden aikana - Klienter under året - Clients during year		Hoitopäiviä vuoden aikana - Vård dagar under året - Care days during year							
	As. lkm Kl. st. No. of clients	+/- 2007 %	Yht. - Totalt - Total	+/- 2007 %	Kunta+Kuntayhtymä Kommun+Samkommun Municipality+Joint municipal board		Yksityinen - Privat - Private		75 v. täytt. asiakkaat 75 och äldre klienter Clients aged 75 and over	75 v. täytt. asiakkaat 75 och äldre klienter Clients aged 75 and over
					1	2	1	2		
	1=Vanhainkoti - Alderdomshem - Residential home for older people 2=Tehostettu palveluasuminen - Serviceboende dygnet runt - Sheltered housing with 24-hour assistance									
VARPAISJÄRVI	63	-7,4	7139	-57,0	6438	106	-	595	5947	297
VESANTO	112	75,0	23381	73,7	7914	12609	-	2858	7369	12381
VIEREMÄ	92	-8,0	21802	28,2	10751	10580	-	471	10240	9132
<b>POHJOIS-KARJALA</b>	<b>1887</b>	<b>-4,0</b>	<b>418544</b>	<b>11,5</b>	<b>131099</b>	<b>117439</b>	<b>14414</b>	<b>155592</b>	<b>131653</b>	<b>228408</b>
NORRA KARELEN										
ENO	81	-12,0	17021	-7,2	12536	-	962	3523	12271	3413
ILOMANTSI	107	-2,7	24016	12,5	16694	-	177	7145	15437	6163
JOENSUU	310	-7,2	75742	26,4	11440	-	9227	55075	19754	45222
JUUKA	65	-5,8	19870	14,0	-	12717	-	7153	-	15124
KESÄLAHTI	72	-10,0	13882	1,7	-	7028	-	6854	-	11629
KITEE	113	-30,2	31954	1,4	-	24334	88	7532	88	26348
KONTIOLAHTI	4	-73,3	667	-62,9	-	-	449	218	449	-
LIEKSA	313	0,3	56300	12,7	25420	14370	1130	15380	23475	26423
LIPERI	135	-2,9	33002	0,2	22153	-	-	10849	20573	9446
NURMES	230	0,9	46197	11,6	19607	17016	366	9208	17171	24381
OUTOKUMPU	155	-1,9	36863	4,8	23249	10662	585	2367	21005	9566
POLVIJÄRVI	5	66,7	1830	143,4	-	-	366	1464	366	732
PYHÄSELKÄ	54	50,0	13643	31,2	-	-	-	13643	-	9992
RÄÄKKYLÄ	75	8,7	14903	26,1	-	7520	-	7383	-	12596
TOHMAJÄRVI	103	7,3	19680	11,8	-	13472	698	5510	698	16271
VALTIMO	69	6,2	12974	12,5	-	10320	366	2288	366	11102
<b>OULUN LÄÄNI</b>	<b>5406</b>	<b>3,7</b>	<b>1178728</b>	<b>1,2</b>	<b>363651</b>	<b>437450</b>	<b>34655</b>	<b>342972</b>	<b>349523</b>	<b>657823</b>
ULEÅBORGS LÄN										
<b>POHJOIS-POHJANMAA</b>	<b>4229</b>	<b>3,1</b>	<b>906745</b>	<b>1,6</b>	<b>342197</b>	<b>305630</b>	<b>34642</b>	<b>224276</b>	<b>330496</b>	<b>443789</b>
NORRA ÖSTERBOTTEN										
ALAVIESKA	72	0,0	15950	-8,9	5269	9414	265	1002	5262	7126
HAAPAJÄRVI	117	27,2	23389	7,2	4295	18659	366	69	4430	14283
HAAPAVESI	56	-30,0	15645	-30,7	7050	6700	305	1590	5537	7628
HAILUOTO	20	17,6	4672	-6,4	-	4672	-	-	-	4337
HAUKIPUDAS	112	25,8	16390	-2,4	743	14539	10	1098	630	12219
II	137	-1,4	32562	7,4	16483	12687	394	2998	15179	12294
KALAJOKI	74	-3,9	10703	-14,4	10411	-	28	264	9899	258
KEMPELE	45	-41,6	12411	-30,0	-	-	-	12411	-	10071
KESTILÄ	47	-11,3	8901	-10,0	5246	3289	366	-	5004	2558
KIIMINKI	87	7,4	14188	-13,7	9622	1845	33	2688	8106	3631
KUUSAMO	265	108,7	47043	42,3	-	13260	-	33783	-	38876
KÄRSÄMÄKI	77	13,2	16599	14,4	-	16586	13	-	13	14220
LIMINKA	45	2,3	13168	16,7	6198	5890	379	701	6208	5613
LUMIJOKI	27	17,4	8453	18,8	288	7985	-	180	288	7254
MERIJÄRVI	28	460,0	7084	.	1894	5136	54	-	1902	3000
MUHOS	40	-25,9	11917	75,1	-	-	-	11917	-	9316
NIVALA	164	-1,2	48062	3,6	10231	22086	118	15627	9792	31651
OULAINEN	147	5,0	31812	-1,3	-	26437	3949	1426	3485	25393
OULU	1349	1,2	292036	0,0	168160	18486	23825	81565	167394	84069

**Liitetaulukko 2. Vanhainkotien ja vastaavien yksiköiden käyttö vuoden 2008 aikana maakunnittain ja kunnittain**

Bilagetabell 2. Bruket av ålderdomshem och motsvarande enheter under 2008 efter landskap och kommun

Appendix table 2. Use of residential homes for older people and other similar units in 2008, by region and municipality

10/11

Asiakkaan kotikunta Klientens hemkommun Client's municipality of residence	Asiakkaita vuoden aikana - Klienter under året - Clients during year		Hoitopäiviä vuoden aikana - Vård dagar under året - Care days during year							
	As. lkm Kl. st. No. of clients	+/- 2007 %	Yht. - Totalt - Total	+/- 2007 %	Kunta+Kuntayhtymä Kommun+Samkommun Municipality+Joint municipal board		Yksityinen - Privat - Private		75 v. täytt. asiakkaat 75 och äldre klienter Clients aged 75 and over	75 v. täytt. asiakkaat 75 och äldre klienter Clients aged 75 and over
					1	2	1	2		
	1=Vanhainkoti - Alderdomshem - Residential home for older people 2=Tehostettu palveluasuminen - Serviceboende dygnet runt - Sheltered housing with 24-hour assistance									
OULUNSALO	5	-28,6	1792	109,8	-	-	328	1464	328	1098
PIIPPOLA	30	11,1	5762	5,8	1539	3471	366	386	1328	3857
PUDASJÄRVI	182	5,8	37938	5,9	23310	3697	366	10565	20001	12337
PULKKILA	2	-94,4	278	-96,0	-	-	278	-	278	-
PYHÄJOKI	131	4,0	17034	0,1	12374	4294	366	-	11101	3711
PYHÄJÄRVI	126	-5,3	28373	1,0	-	20530	-	7843	-	21588
PYHÄNTÄ	41	0,0	10064	37,1	1247	8817	-	-	1247	7150
RAAHE	219	-9,9	48246	-2,6	17229	17949	127	12941	14930	27946
RANTSILA	-	-	-	-	-	-	-	-	-	-
REISJÄRVI	45	2,3	11590	39,8	4309	4795	-	2486	4035	6243
SIEVI	56	-13,8	8145	-44,2	2121	5195	77	752	1853	5082
SIIKAJOKI	95	-4,0	20234	1,8	8904	10582	745	3	8499	10030
TAIVALKOSKI	2	-94,3	82	-98,7	-	-	82	-	82	-
TYRNÄVÄ	74	-12,9	17800	-20,3	10884	304	24	6588	9775	6160
UTAJÄRVI	58	.	14842	.	5253	9419	170	-	4482	6997
VIHANTI	62	8,8	18489	48,3	5859	11627	635	368	5842	11323
YLI-II	21	950,0	6280	6510,5	-	6253	27	-	27	4819
YLIKIIKINKI	19	-9,5	3607	-32,4	56	2084	-	1467	56	3520
YLIVIESKA	155	-10,9	25204	-33,7	3222	8942	946	12094	3503	18131
<b>KAINUU</b>	<b>1177</b>	<b>6,1</b>	<b>271983</b>	<b>-0,2</b>	<b>21454</b>	<b>131820</b>	<b>13</b>	<b>118696</b>	<b>19027</b>	<b>214034</b>
KAJANALAND										
HYRYNSALMI	52	-3,7	13898	1,4	-	12704	-	1194	-	11314
KAJAANI	541	3,4	117544	4,6	15460	43974	-	58110	13614	90491
KUHMO	135	107,7	22937	17,1	-	15596	-	7341	-	18196
PALTAMO	33	6,5	12436	45,2	-	6653	-	5783	-	11988
PUOLANKA	30	-18,9	8493	-28,9	-	-	-	8493	-	5981
RISTIJÄRVI	47	-7,8	14730	17,9	5987	1097	-	7646	5393	7561
SOTKAMO	181	8,4	36932	-2,1	7	30307	-	6618	7	31744
SUOMUSSALMI	147	-15,5	42088	-21,1	-	21489	-	20599	-	34769
VAALA	12	33,3	2925	1,8	-	-	13	2912	13	1990
<b>LAPIN LÄÄNI</b>	<b>2479</b>	<b>5,1</b>	<b>502583</b>	<b>3,4</b>	<b>106623</b>	<b>179829</b>	<b>4016</b>	<b>212115</b>	<b>97759</b>	<b>325842</b>
LAPPLANDS LÄN										
<b>LAPPI</b>	<b>2479</b>	<b>5,1</b>	<b>502583</b>	<b>3,4</b>	<b>106623</b>	<b>179829</b>	<b>4016</b>	<b>212115</b>	<b>97759</b>	<b>325842</b>
LAPPLAND										
ENONTEKIÖ	-	-	-	-	-	-	-	-	-	-
INARI	81	1,3	20813	0,6	-	16414	-	4399	-	16578
KEMI	320	-9,1	60996	-13,4	11569	19618	582	29227	10651	40989
KEMIJÄRVI	190	5,0	38077	-3,9	13325	13067	-	11685	11447	19921
KEMINMAA	85	-10,5	15463	-3,2	-	12799	563	2101	563	12553
KITILÄ	74	-16,9	15414	-31,5	12139	-	-	3275	9882	2726
KOLARI	32	14,3	2500	-67,7	-	2500	-	-	-	2371
MUONIO	37	23,3	8204	5,2	2662	5542	-	-	1869	3896
PELKOSENNIEMI	27	-6,9	5240	-3,8	-	4874	366	-	366	3858
PELLO	29	26,1	4341	27,8	3200	1141	-	-	3049	951
POSIO	85	18,1	16879	4,0	7204	4991	46	4638	5687	8246

**Liitetaulukko 2. Vanhainkotien ja vastaavien yksiköiden käyttö vuoden 2008 aikana maakunnittain ja kunnittain**

Bilagetabell 2. Bruket av ålderdomshem och motsvarande enheter under 2008 efter landskap och kommun

Appendix table 2. Use of residential homes for older people and other similar units in 2008, by region and municipality

11/11

Asiakkaan kotikunta Klientens hemkommun Client's municipality of residence	Asiakkaita vuoden aikana - Klienter under året - Clients during year		Hoitopäiviä vuoden aikana - Vård dagar under året - Care days during year							
	As. lkm Kl. st. No. of clients	+/- 2007 %	Yht. - Totalt - Total	+/- 2007 %	Kunta+Kuntayhtymä Kommun+Samkommun Municipality+Joint municipal board		Yksityinen - Privat - Private		75 v. täytt. asiakkaat 75 och äldre klienter Clients aged 75 and over	75 v. täytt. asiakkaat 75 och äldre klienter Clients aged 75 and over
					1	2	1	2	1	2
	1=Vanhainkoti - Ålderdomshem - Residential home for older people 2=Tehostettu palveluasuminen - Serviceboende dygnet runt - Sheltered housing with 24-hour assistance									
RANUA	76	-3,8	18245	6,1	3600	8174	392	6079	3359	10972
ROVANIEMI	706	26,5	154236	31,8	-	59990	68	94178	68	126666
SALLA	103	-3,7	17152	-12,3	17152	-	-	-	16243	-
SAVUKOSKI	23	-17,9	6382	-0,7	6382	-	-	-	5635	-
SIMO	55	-6,8	12740	-10,6	-	3735	-	9005	-	11805
SODANKYLÄ	174	19,2	31690	7,3	20824	10866	-	-	19216	10289
TERVOLA	59	40,5	8669	0,9	8566	-	103	-	7828	-
TORNIO	216	6,4	40814	17,0	-	-	1684	39130	1684	32301
UTSJOKI	6	-	1927	-	-	1830	-	97	-	1561
YLITORNIO	103	-7,2	22801	2,9	-	14288	212	8301	212	20159
<b>AHVENANMAA ÅLAND</b>	<b>290</b>	<b>-4,6</b>	<b>72198</b>	<b>-2,8</b>	<b>50456</b>	<b>21376</b>	<b>-</b>	<b>366</b>	<b>46247</b>	<b>19497</b>
<b>AHVENANMAA ÅLAND</b>	<b>290</b>	<b>-4,6</b>	<b>72198</b>	<b>-2,8</b>	<b>50456</b>	<b>21376</b>	<b>-</b>	<b>366</b>	<b>46247</b>	<b>19497</b>
BRÄNDÖ	13	1200,0	4230	1058,9	-	4230	-	-	-	4193
ECKERÖ	4	-42,9	724	-54,4	724	-	-	-	724	-
FINSTRÖM	39	18,2	10526	3,1	4385	6141	-	-	4385	5119
FÖGLÖ	1	-92,3	366	-92,2	366	-	-	-	-	-
GETA	11	-21,4	2716	-14,9	747	1969	-	-	747	1603
HAMMARLAND	20	-31,0	5849	10,3	2331	3518	-	-	1980	2698
JOMALA	46	12,2	9187	-1,7	9187	-	-	-	8772	-
KUMLINGE	1	-	29	-	29	-	-	-	29	-
KÖKAR	6	-	2071	-	-	2071	-	-	-	2071
LEMLAND	14	-12,5	3933	-5,7	486	3447	-	-	428	3447
LUMPARLAND	3	50,0	185	-74,7	185	-	-	-	185	-
MARIEHAMN	88	-7,4	22971	3,4	22605	-	-	366	21155	366
SALTVIK	36	33,3	7965	29,1	7965	-	-	-	6467	-
SOTTUNGA	3	50,0	778	91,2	778	-	-	-	778	-
SUND	4	-83,3	597	-89,8	597	-	-	-	597	-
VÄRDÖ	1	-	71	-	71	-	-	-	-	-



**Liitetaulukko 3. Vanhainkotien ja vastaavien yksiköiden asiakkaiden ikä ja hoidon tarve keskimäärin 31.12.2008 maakunnittain ja kunnittain**  
 Bilagetabell 3. Ålder och vårdbehov i medeltal hos klienter på ålderdomshem och motsvarande enheter 31.12.2008 efter landskap och kommun  
 Appendix table 3. Average age and need for care of clients in residential homes for older people and other similar units, 31 Dec 2008, by region and municipality

Asiakkaan kotikunta Klientens hemkommun Client's municipality of residence	Asiakkaita 31.12. - Klienter 31.12. - Clients, 31 Dec								Ikä keski- määrin Ålder i medel- tal Average age	Hoidon tarve keski- määrin Vårdbehov i medel- tal Need for care on average
	Alle 65 Under 65	% vast. ikäistä i mot- svarande ålder of population of same age	65-74	% vast. ikäistä i mot- svarande ålder of population of same age	75-84	% vast. ikäistä i mot- svarande ålder of population of same age	85-	% vast. ikäistä i mot- svarande ålder of population of same age		
<b>Koko maa - Hela landet</b>	<b>1322</b>	<b>0,03</b>	<b>4630</b>	<b>0,98</b>	<b>15884</b>	<b>5,04</b>	<b>19169</b>	<b>18,47</b>	<b>82,8</b>	<b>4,4</b>
<b>Kaupunkimaiset yht. Urbana kommuner tot.</b>	<b>766</b>	<b>0,03</b>	<b>2810</b>	<b>0,99</b>	<b>9189</b>	<b>5,07</b>	<b>11015</b>	<b>18,60</b>	<b>82,7</b>	<b>4,3</b>
<b>Taajaan asutut yht. Tätortskommuner tot.</b>	<b>214</b>	<b>0,03</b>	<b>735</b>	<b>0,91</b>	<b>2616</b>	<b>4,79</b>	<b>3164</b>	<b>17,69</b>	<b>82,9</b>	<b>4,5</b>
<b>Maaseutumaiset yht. Landsbygskommuner tot.</b>	<b>342</b>	<b>0,04</b>	<b>1085</b>	<b>1,01</b>	<b>4079</b>	<b>5,12</b>	<b>4990</b>	<b>18,69</b>	<b>83,0</b>	<b>4,4</b>
<b>ETELÄ-SUOMEN LÄÄNI SÖDRA FINLANDS LÄN</b>	<b>511</b>	<b>0,03</b>	<b>1875</b>	<b>1,04</b>	<b>5730</b>	<b>5,10</b>	<b>6874</b>	<b>18,38</b>	<b>82,6</b>	<b>4,3</b>
<b>UUSIMAA NYLAND</b>	<b>285</b>	<b>0,02</b>	<b>1158</b>	<b>1,13</b>	<b>3223</b>	<b>5,43</b>	<b>3961</b>	<b>19,68</b>	<b>82,5</b>	<b>4,2</b>
ESPOO	106	0,05	139	0,91	324	4,11	371	15,78	79,4	4,7
HANKO	3	0,04	12	1,08	21	3,90	30	13,22	81,8	4,3
HELSINKI	50	0,01	607	1,39	1781	6,38	2356	21,59	83,6	3,8
HYVINKÄÄ	16	0,04	31	0,84	98	4,00	128	16,84	82,2	4,9
INKOO	3	0,07	4	0,73	22	6,94	28	28,28	83,5	3,9
JÄRVENPÄÄ	7	0,02	30	1,19	73	5,59	74	19,32	81,2	4,6
KARJAA	1	0,01	4	0,48	25	3,92	37	15,81	83,9	4,6
KARJALOHJA	1	0,08	5	3,29	10	9,09	10	24,39	81,6	4,4
KARKKILA	-	-	3	0,38	21	3,41	31	14,22	84,2	4,6
KAUNIAINEN	-	-	2	0,25	9	1,67	22	11,96	86,2	3,9
KERAVA	3	0,01	11	0,44	27	2,18	19	6,01	79,0	4,5
KIRKKONUMMI	12	0,04	20	0,89	52	5,17	57	22,01	80,4	4,2
LOHJA	20	0,06	27	0,84	66	3,53	58	11,07	79,1	4,3
MÄNTSÄLÄ	1	0,01	15	1,06	47	5,54	59	20,77	84,1	4,1
NUMMI-PUSULA	3	0,06	2	0,32	13	3,43	30	20,13	85,0	5,0
NURMIJÄRVI	7	0,02	17	0,64	51	4,24	58	16,91	81,6	4,9
POHJA	5	0,13	2	0,43	16	4,65	22	18,18	82,2	4,7
PORNAINEN	2	0,04	1	0,36	14	8,38	12	23,08	83,2	4,5
SAMMATTI	1	0,09	1	0,87	4	5,19	5	18,52	81,1	3,5
SIUNTIO	-	-	2	0,51	1	0,51	-	-	74,3	5,0
TAMMISAARI	4	0,03	14	0,84	56	5,24	95	20,56	84,8	4,7
TUUSULA	4	0,01	21	0,86	54	4,65	48	16,61	81,7	4,9
VANTAA	27	0,02	171	1,25	387	6,00	348	23,12	81,0	4,7
VIHTI	9	0,04	17	0,89	51	5,08	63	20,00	81,4	4,3
<b>ITÄ-UUSIMAA ÖSTRA NYLAND</b>	<b>19</b>	<b>0,02</b>	<b>76</b>	<b>0,95</b>	<b>267</b>	<b>5,22</b>	<b>336</b>	<b>19,73</b>	<b>83,2</b>	<b>4,5</b>
ASKOLA	2	0,05	3	0,88	12	5,56	14	19,72	81,8	4,4
LAPINJÄRVI	1	0,04	2	0,64	9	3,96	25	24,75	86,1	4,4
LILJENDAL	-	-	-	-	6	5,56	9	21,95	87,5	4,8
LOVIISA	2	0,04	10	1,16	32	5,08	35	18,62	82,6	4,6
MYRSKYLÄ	1	0,06	5	2,36	6	3,95	18	31,03	83,8	4,9
PERNAJA	4	0,12	1	0,29	18	7,11	21	22,34	83,0	4,2
PORVOO	5	0,01	36	0,93	133	5,68	158	20,13	83,4	4,6
PUKKILA	-	-	5	2,53	9	7,63	10	22,22	82,4	4,8
RUOTSINPYHTÄÄ	1	0,04	5	1,81	13	5,73	18	23,08	83,7	3,6

**Liitetaulukko 3. Vanhainkotien ja vastaavien yksiköiden asiakkaiden ikä ja hoidon tarve keskimäärin 31.12.2008 maakunnittain ja kunnittain**  
 Bilagetabell 3. Ålder och vårdbehov i medeltal hos klienter på ålderdomshem och motsvarande enheter 31.12.2008 efter landskap och kommun  
 Appendix table 3. Average age and need for care of clients in residential homes for older people and other similar units, 31 Dec 2008, by region and municipality

Asiakkaan kotikunta Klientens hemkommun Client's municipality of residence	Asiakkaita 31.12. - Klienter 31.12. - Clients, 31 Dec								Ikä keski- määrin Ålder i medel- tal Average age	Hoidon tarve keski- määrin Vårdbehov i medel- tal Need for care on average
	Alle 65 Under 65	% vast. ikäistä i mot- svarande ålder of population of same age	65-74	% vast. ikäistä i mot- svarande ålder of population of same age	75-84	% vast. ikäistä i mot- svarande ålder of population of same age	85-	% vast. ikäistä i mot- svarande ålder of population of same age		
SIPOO	3	0,02	9	0,61	29	3,45	28	11,57	81,1	3,8
<b>KANTA-HÄME</b> EGENTLIGA TAVASTLAND	<b>53</b>	<b>0,04</b>	<b>173</b>	<b>1,07</b>	<b>588</b>	<b>5,13</b>	<b>720</b>	<b>18,29</b>	<b>82,9</b>	<b>4,6</b>
FORSSA	3	0,02	9	0,46	47	3,38	58	13,27	83,6	4,3
HATTULA	4	0,05	11	1,34	22	4,52	34	22,67	82,2	4,8
HAUHO	2	0,07	4	0,89	26	7,41	22	16,67	82,0	5,0
HAUSJÄRVI	1	0,01	6	0,89	26	5,75	40	22,99	85,2	4,2
HUMPPILA	3	0,15	10	4,10	18	8,33	14	22,95	78,9	4,3
HÄMEENLINNA	11	0,03	56	1,22	186	5,59	227	19,06	82,9	4,6
JANAKKALA	5	0,04	11	0,69	26	2,71	33	9,57	82,2	4,7
JOKIOINEN	2	0,04	8	1,62	24	6,20	27	24,11	83,0	3,7
KALVOLA	-	-	8	2,12	22	8,06	24	27,27	83,5	4,4
LAMMI	2	0,05	1	0,16	27	5,07	35	21,08	84,9	4,9
LOPPI	2	0,03	8	0,98	23	4,88	22	14,10	82,5	4,8
RENKO	2	0,10	3	1,19	9	5,92	9	19,57	80,7	4,7
RIIHIMÄKI	6	0,03	25	1,07	64	3,95	110	18,30	83,6	4,8
TAMMELA	7	0,13	8	1,33	37	7,43	43	26,71	82,4	4,0
TUULOS	2	0,15	1	0,59	8	5,88	9	21,95	81,6	4,4
YPÄJÄ	1	0,05	4	1,67	23	11,06	13	17,11	82,3	4,4
<b>PÄIJÄT-HÄME</b> PÄIJÄNNE-TAVASTLAND	<b>38</b>	<b>0,02</b>	<b>128</b>	<b>0,63</b>	<b>458</b>	<b>3,57</b>	<b>518</b>	<b>12,40</b>	<b>82,7</b>	<b>4,5</b>
ARTJÄRVI	-	-	2	1,01	10	7,09	17	37,78	85,7	4,7
ASIKKALA	1	0,01	5	0,48	23	3,60	22	9,05	82,6	4,5
HARTOLA	-	-	1	0,22	8	2,34	14	12,28	84,7	5,0
HEINOLA	4	0,02	16	0,64	71	4,53	71	15,96	83,2	4,7
HOLLOLA	6	0,03	12	0,63	42	4,22	57	19,79	82,8	4,9
HÄMEENKOSKI	2	0,12	3	1,23	14	8,54	13	21,31	82,9	4,4
KÄRKÖLÄ	4	0,10	8	1,75	22	7,67	40	31,75	83,2	4,3
LAHTI	9	0,01	52	0,53	143	2,30	141	6,84	82,2	4,3
NASTOLA	7	0,05	4	0,31	19	2,87	19	10,44	80,0	4,8
ORIMATTILA	3	0,02	13	0,98	68	7,31	85	25,45	83,5	4,8
PADASJOKI	-	-	5	1,02	20	5,25	17	13,39	82,1	4,0
SYSMÄ	2	0,06	7	1,03	18	3,55	22	14,67	82,2	4,4
<b>KYMENLAAKSO</b> KYMMENEDALEN	<b>85</b>	<b>0,06</b>	<b>210</b>	<b>1,10</b>	<b>736</b>	<b>5,45</b>	<b>812</b>	<b>18,97</b>	<b>82,2</b>	<b>4,3</b>
ANJALANKOSKI	4	0,03	18	1,02	54	4,36	64	16,37	82,5	4,5
ELIMÄKI	4	0,06	9	1,10	36	6,41	53	30,11	83,6	4,8
HAMINA	6	0,04	16	0,67	85	5,23	94	17,77	83,1	4,6
IITTI	-	-	2	0,25	18	3,14	17	8,76	83,4	4,9
JAALA	2	0,14	3	1,26	16	9,14	20	40,00	83,2	3,7
KOTKA	37	0,08	72	1,32	260	6,44	246	19,85	81,4	4,0
KOUVOLA	11	0,05	31	0,94	98	4,38	108	14,44	82,4	4,7
KUUSANKOSKI	14	0,09	37	1,84	92	6,23	100	23,31	80,8	3,7
MIEHIKKÄLÄ	-	-	9	2,81	24	9,52	19	21,59	82,1	4,6
PYHTÄÄ	-	-	1	0,20	11	3,06	17	15,45	86,3	4,2
VALKEALA	7	0,07	10	0,95	30	4,73	46	21,80	81,9	4,7

**Liitetaulukko 3. Vanhainkotien ja vastaavien yksiköiden asiakkaiden ikä ja hoidon tarve keskimäärin 31.12.2008 maakunnittain ja kunnittain**  
 Bilagetabell 3. Ålder och vårdbehov i medeltal hos klienter på ålderdomshem och motsvarande enheter 31.12.2008 efter landskap och kommun  
 Appendix table 3. Average age and need for care of clients in residential homes for older people and other similar units, 31 Dec 2008, by region and municipality

Asiakkaan kotikunta Klientens hemkommun Client's municipality of residence	Asiakkaita 31.12. - Klienter 31.12. - Clients, 31 Dec								Ikä keski- määrin Ålder i medel- tal Average age	Hoidon tarve keski- määrin Vårdbehov i medel- tal Need for care on average
	Alle 65 Under 65	% vast. ikäistä i mot- svarande ålder of population of same age	65-74	% vast. ikäistä i mot- svarande ålder of population of same age	75-84	% vast. ikäistä i mot- svarande ålder of population of same age	85-	% vast. ikäistä i mot- svarande ålder of population of same age		
VIROLAHTI	-	-	2	0,52	12	3,66	28	24,35	85,8	4,9
<b>ETELÄ-KARJALA SÖDRA KARELEN</b>	<b>31</b>	<b>0,03</b>	<b>130</b>	<b>0,90</b>	<b>458</b>	<b>4,58</b>	<b>527</b>	<b>16,54</b>	<b>82,9</b>	<b>4,4</b>
IMATRA	12	0,05	33	0,96	113	5,05	121	17,41	82,5	4,4
JOUTSENO	1	0,01	13	1,19	36	4,89	44	20,85	82,5	4,6
LAPPEENRANTA	11	0,02	47	0,85	190	5,05	225	18,03	83,3	4,3
LEMI	3	0,12	4	1,22	10	4,63	12	18,46	81,5	4,8
LUUMÄKI	1	0,03	6	0,92	20	4,16	17	9,83	82,2	3,6
PARIKKALA	2	0,05	5	0,59	31	4,84	43	19,91	84,5	4,7
RAUTJÄRVI	-	-	-	-	1	0,23	-	-	83,0	4,0
RUOKOLAHTI	-	-	-	-	-	-	1	0,67	89,0	5,0
SAVITAIPALE	-	-	17	3,01	28	6,18	27	18,49	81,2	4,6
SUOMENNIEMI	1	0,18	4	3,23	8	7,62	8	30,77	81,5	4,9
TAIPALSAARI	-	-	-	-	4	1,71	12	14,63	85,6	4,6
YLÄMAA	-	-	1	0,56	17	11,97	17	27,42	84,0	4,4
<b>LÄNSI-SUOMEN LÄÄNI VÄSTRA FINLANDS LÄN</b>	<b>483</b>	<b>0,03</b>	<b>1666</b>	<b>0,96</b>	<b>6289</b>	<b>5,15</b>	<b>8228</b>	<b>19,52</b>	<b>83,3</b>	<b>4,4</b>
<b>VARSINAIS-SUOMI EGENTLIGA FINLAND</b>	<b>72</b>	<b>0,02</b>	<b>430</b>	<b>1,03</b>	<b>1544</b>	<b>5,25</b>	<b>2039</b>	<b>19,83</b>	<b>83,7</b>	<b>4,3</b>
ALASTARO	-	-	3	1,00	9	3,28	9	7,83	83,8	4,6
ASKAINEN	-	-	1	1,14	6	8,33	17	53,13	86,9	4,0
AURA	-	-	4	1,45	12	7,06	19	31,67	84,3	4,5
DRAGSFJÄRD	-	-	3	0,70	23	6,69	20	17,09	84,2	4,5
HALIKKO	2	0,02	8	0,90	26	5,51	46	25,27	84,5	4,5
HOUTSKARI	-	-	-	-	-	-	-	-	-	-
INIÖ	-	-	-	-	1	5,56	2	12,50	86,0	5,0
KAARINA	4	0,02	15	0,76	64	5,90	50	18,73	81,7	4,1
KEMIÖ	2	0,08	2	0,57	5	1,85	24	18,46	84,9	4,2
KIIKALA	-	-	1	0,47	10	6,25	8	17,39	82,9	4,6
KISKO	1	0,07	4	1,73	15	8,29	13	20,97	81,7	4,6
KORPPOO	1	0,16	5	4,67	4	5,56	7	31,82	80,9	4,1
KOSKI TL	-	-	4	1,18	16	7,31	25	27,47	85,4	4,4
KUSTAVI	-	-	1	0,94	9	9,89	9	20,93	86,2	5,0
KUUSJOKI	-	-	1	0,61	4	3,08	10	20,00	86,8	2,9
LAITILA	1	0,01	8	0,91	32	5,34	31	15,66	82,5	4,3
LEMU	-	-	1	0,85	4	6,90	4	16,67	84,3	4,4
LIETO	-	-	3	0,25	25	3,50	42	19,53	85,8	4,2
LOIMAA	5	0,05	23	1,69	51	4,59	72	17,48	83,2	4,5
MARTTILA	-	-	-	-	16	9,76	17	26,15	85,1	4,4
MASKU	-	-	2	0,42	9	4,04	11	16,42	84,0	4,7
MELLILÄ	-	-	4	2,94	4	4,76	8	24,24	80,7	4,4
MERIMASKU	-	-	1	0,79	1	1,54	3	20,00	82,2	4,0
MUURLA	-	-	1	0,71	5	6,33	7	22,58	84,6	3,0
MYNÄMÄKI	3	0,05	5	0,69	41	7,45	53	25,00	84,1	4,4
NAANTALI	2	0,02	6	0,46	21	2,64	29	13,18	84,2	3,7
NAUVO	1	0,09	1	0,64	7	6,60	10	23,81	83,7	5,0
NOUSIAINEN	1	0,02	8	2,45	8	3,13	18	23,38	81,7	4,5

**Liitetaulukko 3. Vanhainkotien ja vastaavien yksiköiden asiakkaiden ikä ja hoidon tarve keskimäärin 31.12.2008 maakunnittain ja kunnittain**  
 Bilagetabell 3. Ålder och vårdbehov i medeltal hos klienter på ålderdomshem och motsvarande enheter 31.12.2008 efter landskap och kommun  
 Appendix table 3. Average age and need for care of clients in residential homes for older people and other similar units, 31 Dec 2008, by region and municipality

Asiakkaan kotikunta Klientens hemkommun Client's municipality of residence	Asiakkaita 31.12. - Klienter 31.12. - Clients, 31 Dec								Ikä keski- määrin Ålder i medel- tal Average age	Hoidon tarve keski- määrin Vårdbehov i medel- tal Need for care on average
	Alle 65 Under 65	% vast. ikäistä i mot- svarande ålder of population of same age	65-74	% vast. ikäistä i mot- svarande ålder of population of same age	75-84	% vast. ikäistä i mot- svarande ålder of population of same age	85-	% vast. ikäistä i mot- svarande ålder of population of same age		
ORIPÄÄ	1	0,09	3	2,31	5	4,03	10	28,57	82,5	3,9
PAIMIO	-	-	8	1,00	30	5,24	31	17,82	83,3	4,9
PARAINEN	5	0,05	13	1,11	40	4,90	66	22,45	84,3	4,5
PERNIÖ	-	-	8	1,13	25	5,11	25	14,88	83,5	4,9
PERTTELI	1	0,03	5	1,69	19	9,22	22	30,56	83,4	3,2
PIIKKIÖ	1	0,02	7	1,25	19	5,51	14	13,08	81,2	4,7
PYHÄRANTA	-	-	2	0,82	4	2,68	11	27,50	84,9	4,2
PÖYTYÄ	-	-	7	1,29	33	7,42	37	22,02	83,5	4,8
RAISIO	4	0,02	21	0,97	62	4,50	68	19,83	82,5	4,8
RUSKO	-	-	3	1,19	5	3,23	17	31,48	85,3	4,4
RYMÄTTYLÄ	-	-	1	0,57	7	5,88	13	22,41	84,6	4,2
SALO	2	0,01	27	1,14	96	5,43	131	22,51	83,9	4,8
SAUVO	2	0,08	3	1,21	19	9,45	23	28,40	84,0	4,9
SOMERO	5	0,07	7	0,58	37	4,14	34	12,01	82,7	3,8
SUOMUSJÄRVI	-	-	2	1,27	6	5,94	6	16,67	84,1	4,7
SÄRKISALO	-	-	2	2,27	4	4,88	8	26,67	85,4	4,1
TAIVASSALO	2	0,16	2	1,03	7	4,02	12	19,67	83,4	4,5
TARVASJOKI	1	0,06	-	-	9	6,38	9	16,07	83,8	3,7
TURKU	21	0,01	173	1,15	607	5,39	813	19,30	83,8	4,1
UUSIKAUPUNKI	-	-	5	0,29	41	3,97	61	18,77	85,9	4,4
VAHTO	1	0,06	3	2,22	3	3,90	12	42,86	83,3	2,2
VEHMAA	2	0,10	5	2,14	15	7,21	25	30,49	82,8	4,3
VELKUA	-	-	1	4,00	5	27,78	5	71,43	85,3	3,8
VÄSTANFJÄRD	-	-	1	1,03	4	5,80	9	25,71	85,9	4,1
YLÄNE	1	0,06	6	2,28	14	8,38	13	15,48	81,7	4,8
<b>SATAKUNTA</b>	<b>71</b>	<b>0,04</b>	<b>259</b>	<b>1,08</b>	<b>993</b>	<b>6,04</b>	<b>1321</b>	<b>23,90</b>	<b>83,5</b>	<b>4,5</b>
SATAKUNTA										
EURA	1	0,01	7	0,69	23	3,33	42	16,94	84,8	3,6
EURAJOKI	1	0,02	5	0,89	20	5,71	36	26,67	84,5	4,3
HARJAVALTA	4	0,07	6	0,66	35	5,94	39	22,16	83,2	3,7
HONKAJOKI	-	-	2	1,06	14	10,37	18	20,00	85,2	4,7
HUITTINEN	1	0,01	7	0,73	52	7,36	63	23,16	84,7	4,6
JÄMIJÄRVI	2	0,12	1	0,48	16	7,84	17	23,94	83,7	3,6
KANKAANPÄÄ	3	0,03	18	1,48	52	6,54	42	16,60	81,3	5,0
KARVIA	1	0,05	3	0,93	19	7,09	18	18,18	83,1	4,7
KIIKOINEN	-	-	2	1,46	5	3,94	12	22,64	84,5	4,4
KIUKAINEN	1	0,04	2	0,59	15	5,49	25	22,32	85,0	3,6
KOKEMÄKI	2	0,03	10	1,03	33	4,84	58	22,39	84,9	4,7
KÖYLIÖ	-	-	4	1,22	15	5,98	9	13,64	81,9	4,6
LAPPI	1	0,04	4	1,28	15	6,30	27	30,34	84,0	3,9
LAVIA	1	0,07	1	0,40	11	4,91	11	12,79	83,9	4,6
LUVIA	-	-	-	-	6	2,87	8	11,43	84,4	3,6
MERIKARVIA	2	0,08	6	1,43	28	7,63	38	26,57	83,9	4,1
NAKKILA	6	0,13	8	1,28	28	6,88	36	27,48	82,1	4,7
NOORMARKKU	1	0,02	9	1,34	21	6,10	32	27,35	83,5	4,2
POMARKKU	1	0,05	6	2,02	18	7,83	17	22,37	81,5	4,1
PORI	18	0,03	75	0,95	337	6,13	443	26,07	83,6	4,7
RAUMA	12	0,04	47	1,29	147	6,07	216	26,41	83,4	4,3
SIIKAINEN	1	0,08	2	0,83	17	10,37	16	24,62	83,3	4,8
SÄKYLÄ	7	0,19	8	1,59	14	3,72	16	15,69	78,6	4,8

**Liitetaulukko 3. Vanhainkotien ja vastaavien yksiköiden asiakkaiden ikä ja hoidon tarve keskimäärin 31.12.2008 maakunnittain ja kunnittain**  
 Bilagetabell 3. Ålder och vårdbehov i medeltal hos klienter på ålderdomshem och motsvarande enheter 31.12.2008 efter landskap och kommun  
 Appendix table 3. Average age and need for care of clients in residential homes for older people and other similar units, 31 Dec 2008, by region and municipality

Asiakkaan kotikunta Klientens hemkommun Client's municipality of residence	Asiakkaita 31.12. - Klienter 31.12. - Clients, 31 Dec								Ikä keski- määrin Ålder i medel- tal Average age	Hoidon tarve keski- määrin Vårdbehov i medel- tal Need for care on average
	Alle 65 Under 65	% vast. ikäistä i mot- svarande ålder of population of same age	65-74	% vast. ikäistä i mot- svarande ålder of population of same age	75-84	% vast. ikäistä i mot- svarande ålder of population of same age	85-	% vast. ikäistä i mot- svarande ålder of population of same age		
ULVILA	3	0,03	21	1,46	42	5,50	64	25,91	83,2	4,5
VAMPULA	2	0,16	5	2,26	10	7,58	18	36,00	82,5	3,9
<b>PIRKANMAA</b>	<b>142</b>	<b>0,04</b>	<b>360</b>	<b>0,85</b>	<b>1306</b>	<b>4,50</b>	<b>1685</b>	<b>17,49</b>	<b>82,9</b>	<b>4,4</b>
BIRKALAND										
AKAA	3	0,03	11	0,92	57	6,04	68	22,59	84,0	4,4
HÄMEENKYRÖ	4	0,05	12	1,25	34	4,87	32	14,61	80,5	4,7
IKAALINEN	-	-	10	1,19	18	3,04	34	14,85	84,2	4,5
JUUPAJOKI	-	-	4	1,51	17	10,76	14	21,21	82,3	3,7
KANGASALA	6	0,02	22	0,94	72	5,19	83	20,24	82,8	4,8
KIHNIÖ	-	-	-	-	-	-	-	-	-	-
KUHMALAHTI	-	-	1	0,87	7	6,73	6	21,43	83,8	4,2
KURU	1	0,05	-	-	4	1,72	7	9,21	84,7	3,1
KYLMÄKOSKI	1	0,05	3	1,24	11	7,05	15	28,30	82,7	4,4
LEMPÄÄLÄ	8	0,05	22	1,66	56	6,66	59	24,69	81,4	4,1
MOUHIJÄRVI	-	-	1	0,38	2	0,98	6	7,79	84,7	4,6
MÄNTTÄ	4	0,08	8	1,13	30	5,43	31	15,50	82,4	4,9
NOKIA	6	0,02	24	0,99	78	4,87	73	16,19	81,8	4,7
ORIVESI	4	0,05	10	0,92	31	4,05	34	13,71	81,9	4,8
PARKANO	3	0,05	7	0,86	33	5,76	31	15,27	82,3	4,3
PIRKKALA	2	0,01	5	0,41	17	3,14	31	17,03	83,4	4,1
PUNKALOIDUN	15	0,62	4	0,92	19	5,15	36	26,28	77,9	3,8
PÄLKÄNE	1	0,02	8	1,01	28	4,95	37	18,69	84,0	4,8
RUOVESI	1	0,03	5	0,75	21	3,75	17	10,18	82,2	3,7
TAMPERE	63	0,04	130	0,76	515	4,39	715	17,86	83,2	4,3
URJALA	-	-	16	2,38	28	5,71	41	23,16	83,0	4,3
VALKEAKOSKI	5	0,03	18	0,86	37	2,53	62	12,89	82,4	4,9
VAMMALA	2	0,02	14	0,76	45	3,37	64	12,90	84,2	4,9
VESILAHTI	1	0,03	2	0,61	15	6,07	15	20,27	82,4	4,6
VILPPULA	1	0,02	11	1,81	39	8,32	51	27,13	84,6	4,7
VIRRAT	4	0,07	7	0,75	40	5,41	62	26,61	83,6	4,0
YLÖJÄRVI	6	0,03	3	0,16	33	3,13	36	12,86	82,2	4,7
ÄETSÄ	1	0,03	2	0,42	19	4,42	25	17,12	83,7	4,8
<b>KESKI-SUOMI</b>	<b>81</b>	<b>0,04</b>	<b>258</b>	<b>1,03</b>	<b>906</b>	<b>5,28</b>	<b>981</b>	<b>18,06</b>	<b>82,4</b>	<b>4,6</b>
MELLERSTA FINLAND										
HANKASALMI	-	-	2	0,32	14	2,65	20	11,63	85,3	4,6
JOUTSA	2	0,05	9	1,26	23	4,57	35	19,66	83,2	4,9
JYVÄSKYLÄ	24	0,03	86	1,36	298	6,94	388	26,23	83,2	4,8
JYVÄSKYLÄN MLK	6	0,02	8	0,30	20	1,40	14	3,54	78,4	4,5
JÄMSÄ	4	0,03	10	0,56	40	3,11	55	13,51	83,1	4,3
JÄMSÄNKOSKI	4	0,07	9	1,10	19	3,85	27	15,52	82,1	4,9
KANNONKOSKI	-	-	5	2,43	23	12,99	15	22,73	82,8	3,8
KARSTULA	-	-	3	0,52	18	4,46	17	12,88	84,1	4,3
KEURUU	2	0,02	5	0,40	50	5,36	35	10,64	82,9	3,8
KINNULA	1	0,07	2	0,93	14	9,09	12	25,00	82,2	4,3
KIVIJÄRVI	2	0,20	2	0,97	12	8,57	5	19,23	78,5	4,3
KONNEVESI	1	0,04	1	0,28	13	4,45	10	12,20	82,2	4,7
KORPILAHTI	-	-	8	1,50	28	6,85	25	18,12	82,8	4,6
KUHMOINEN	3	0,17	1	0,25	12	3,65	9	7,69	80,2	4,7
KYYJÄRVI	-	-	-	-	12	9,30	12	23,08	84,4	4,8

**Liitetaulukko 3. Vanhainkotien ja vastaavien yksiköiden asiakkaiden ikä ja hoidon tarve keskimäärin 31.12.2008 maakunnittain ja kunnittain**  
 Bilagetabell 3. Ålder och vårdbehov i medeltal hos klienter på ålderdomshem och motsvarande enheter 31.12.2008 efter landskap och kommun  
 Appendix table 3. Average age and need for care of clients in residential homes for older people and other similar units, 31 Dec 2008, by region and municipality

Asiakkaan kotikunta Klientens hemkommun Client's municipality of residence	Asiakkaita 31.12. - Klienter 31.12. - Clients, 31 Dec								Ikä keski- määrin Ålder i medel- tal Average age	Hoidon tarve keski- määrin Vårdbehov i medel- tal Need for care on average
	Alle 65 Under 65		65-74	75-84	85-					
	vast. ikäistä i mot- svarande ålder of population of same age	%	vast. ikäistä i mot- svarande ålder of population of same age	%	vast. ikäistä i mot- svarande ålder of population of same age	%	vast. ikäistä i mot- svarande ålder of population of same age	%		
LAUKAA	6	0,04	24	1,73	67	7,45	64	25,70	81,7	4,5
LUHANKA	1	0,19	3	1,96	9	8,18	6	15,79	80,9	5,0
MULTIA	2	0,14	5	2,09	8	3,04	1	1,43	75,4	4,8
MUURAME	-	-	1	0,16	5	1,45	10	11,49	85,8	4,4
PETÄJÄVESI	3	0,10	2	0,51	18	6,14	7	8,43	78,6	4,6
PIHTIPUDAS	2	0,06	8	1,40	12	3,05	16	12,60	81,6	5,0
PYLKÖNMÄKI	3	0,46	1	0,77	8	7,08	6	17,14	79,8	4,1
SAARIJÄRVI	-	-	5	0,44	11	1,39	17	6,59	82,9	4,9
TOIVAKKA	4	0,21	6	2,42	23	12,92	18	28,13	80,8	4,3
UURAINEN	-	-	3	1,03	15	8,24	20	33,90	84,0	4,1
VIITASAARI	1	0,02	15	1,55	50	7,17	48	22,12	82,9	4,7
ÄÄNEKOSKI	10	0,06	34	1,65	84	6,04	89	25,57	81,2	4,4
<b>ETELÄ-POHJANMAA SÖDRA ÖSTERBOTTEN</b>	<b>33</b>	<b>0,02</b>	<b>138</b>	<b>0,76</b>	<b>688</b>	<b>4,96</b>	<b>884</b>	<b>17,82</b>	<b>83,8</b>	<b>4,2</b>
ALAHÄRMÄ	1	0,03	4	0,89	35	9,23	39	30,23	84,1	4,6
ALAJÄRVI	2	0,03	6	0,73	42	6,37	38	18,81	83,2	4,6
ALAVUS	-	-	11	1,11	52	6,64	69	27,06	84,2	4,3
EVIJÄRVI	2	0,09	3	1,00	21	9,01	27	35,06	83,3	4,4
ILMAJOKI	4	0,04	4	0,43	31	3,99	34	11,81	82,3	3,4
ISOJOKI	-	-	-	-	-	-	-	-	-	-
JALASJÄRVI	3	0,05	4	0,44	10	1,49	16	6,61	81,4	4,3
JURVA	1	0,03	4	0,80	14	3,66	14	11,48	82,2	3,1
KARIJOKI	-	-	-	-	-	-	-	-	-	-
KAUHAJOKI	1	0,01	11	0,86	45	4,61	58	14,80	84,2	4,3
KAUHAVA	2	0,03	4	0,53	21	3,40	50	21,74	85,8	4,8
KORTESJÄRVI	-	-	2	0,86	15	7,01	14	20,59	82,7	5,0
KUORTANE	1	0,03	4	0,83	21	5,20	23	17,97	83,0	4,1
KURIKKA	-	-	9	0,95	48	6,67	76	26,30	84,8	3,7
LAPPAJÄRVI	-	-	9	2,05	38	10,80	30	27,27	82,9	3,6
LAPUA	1	0,01	2	0,15	14	1,32	30	7,44	86,2	4,3
LEHTIMÄKI	-	-	2	0,97	19	9,84	22	40,00	84,5	5,0
NURMO	-	-	8	0,95	24	5,29	19	13,77	81,9	4,8
SEINÄJOKI	7	0,02	14	0,44	94	4,55	126	18,53	84,2	3,9
SOINI	3	0,16	5	1,72	17	7,73	24	32,43	81,8	3,8
TEUVA	2	0,04	3	0,43	18	3,13	23	9,66	83,1	4,3
TÖYSÄ	1	0,04	4	1,36	20	8,33	22	25,88	83,7	4,9
VIMPELI	-	-	6	1,90	12	4,05	5	6,33	79,5	4,4
YLIHÄRMÄ	-	-	2	0,64	8	3,16	20	20,00	86,5	4,8
YLISTARO	1	0,02	7	1,31	33	8,64	50	26,88	84,5	3,9
ÄHTÄRI	1	0,02	10	1,46	36	6,64	55	25,70	83,9	4,5
<b>POHJANMAA ÖSTERBOTTEN</b>	<b>53</b>	<b>0,04</b>	<b>145</b>	<b>0,90</b>	<b>562</b>	<b>4,80</b>	<b>951</b>	<b>19,82</b>	<b>84,0</b>	<b>4,2</b>
ISOKYRÖ	-	-	7	1,35	27	6,60	26	18,44	82,7	3,6
KASKINEN	1	0,09	3	1,67	7	7,29	8	22,86	81,4	3,4
KORSNÄS	-	-	2	0,88	8	4,06	24	23,30	86,9	3,9
KRISTIINANKAUPUNKI	1	0,02	8	0,95	27	3,92	55	21,07	84,8	3,7
KRUUNUPYY	1	0,02	5	0,81	19	3,99	36	15,00	85,2	3,9

**Liitetaulukko 3. Vanhainkotien ja vastaavien yksiköiden asiakkaiden ikä ja hoidon tarve keskimäärin 31.12.2008 maakunnittain ja kunnittain**  
 Bilagetabell 3. Ålder och vårdbehov i medeltal hos klienter på ålderdomshem och motsvarande enheter 31.12.2008 efter landskap och kommun  
 Appendix table 3. Average age and need for care of clients in residential homes for older people and other similar units, 31 Dec 2008, by region and municipality

7/11

Asiakkaan kotikunta Klientens hemkommun Client's municipality of residence	Asiakkaita 31.12. - Klienter 31.12. - Clients, 31 Dec								Ikä keski- määrin Ålder i medel- tal Average age	Hoidon tarve keski- määrin Vårdbehov i medel- tal Need for care on average
	Alle 65 Under 65	% vast. ikäistä i mot- svarande ålder of population of same age	65-74	% vast. ikäistä i mot- svarande ålder of population of same age	75-84	% vast. ikäistä i mot- svarande ålder of population of same age	85-	% vast. ikäistä i mot- svarande ålder of population of same age		
LAIHIA	3	0,05	5	0,75	17	3,63	27	13,50	84,0	4,3
LUOTO	-	-	3	1,05	10	4,74	20	37,04	85,2	3,1
MAALAHTI	5	0,12	2	0,34	15	3,42	53	20,15	84,8	4,7
MUSTASAARI	5	0,03	10	0,65	44	4,06	58	14,22	83,7	4,3
NÄRPIÖ	2	0,03	4	0,38	48	5,39	75	17,61	85,3	4,5
ORAVAINEN	-	-	-	-	-	-	-	-	-	-
PEDERSÖREN KUNTA	2	0,02	7	0,93	35	6,43	68	29,96	85,4	3,7
PIETARSAARI	20	0,13	21	1,04	90	6,47	128	24,90	81,6	4,5
UUSIKAARLEPPY	-	-	5	0,68	28	5,43	66	24,81	86,6	4,1
VAASA	12	0,02	53	1,05	149	4,33	239	18,51	83,4	4,0
VÄHÄKYRÖ	-	-	5	1,28	13	4,48	13	11,30	82,9	4,6
VÖYRI-MAKSAMAA	1	0,03	5	1,13	25	6,74	55	32,16	85,9	4,9
<b>KESKI-POHJANMAA</b>	<b>31</b>	<b>0,05</b>	<b>76</b>	<b>1,20</b>	<b>290</b>	<b>6,57</b>	<b>367</b>	<b>24,37</b>	<b>82,9</b>	<b>4,3</b>
MELLERSTA ÖSTERBOTTEN										
HALSUA	2	0,19	6	3,41	10	9,43	14	33,33	80,9	4,3
HIMANKA	1	0,04	4	1,24	11	4,55	8	10,39	80,5	4,3
KANNUS	1	0,02	1	0,21	21	5,66	21	15,22	83,7	4,9
KAUSTINEN	4	0,11	13	3,26	25	8,53	30	35,71	81,6	3,6
KOKKOLA	12	0,04	34	1,05	131	6,28	169	25,38	83,3	4,3
KÄLVIÄ	1	0,03	4	1,09	22	9,44	32	31,68	84,2	4,4
LESTIJÄRVI	-	-	-	-	2	2,47	-	-	82,0	5,0
LOHTAJA	-	-	7	2,75	17	8,42	18	25,71	82,3	4,0
PERHO	4	0,16	3	1,23	12	6,52	25	31,65	81,9	4,9
TOHOLAMPI	1	0,03	2	0,59	13	5,20	20	22,22	84,2	4,5
ULLAVA	5	0,61	1	1,33	6	7,89	8	22,22	77,4	3,7
VETELI	-	-	1	0,27	20	6,87	22	23,40	85,7	4,5
<b>ITÄ-SUOMEN LÄÄNI</b>	<b>153</b>	<b>0,03</b>	<b>512</b>	<b>0,87</b>	<b>1831</b>	<b>4,35</b>	<b>1965</b>	<b>15,35</b>	<b>82,4</b>	<b>4,5</b>
ÖSTRA FINLANDS LÄN										
<b>ETELÄ-SAVO</b>	<b>63</b>	<b>0,05</b>	<b>169</b>	<b>0,94</b>	<b>658</b>	<b>5,14</b>	<b>713</b>	<b>17,44</b>	<b>82,5</b>	<b>4,2</b>
SÖDRA SAVOLAX										
ENONKOSKI	1	0,08	5	2,38	17	10,63	22	35,48	83,3	4,7
HEINÄVESI	1	0,03	-	-	8	1,88	1	0,74	78,6	4,4
HIRVENSALMI	-	-	5	1,42	13	5,06	13	15,48	82,2	4,6
JOROINEN	-	-	5	0,86	14	3,65	24	17,78	83,3	4,6
JUVA	6	0,11	13	1,43	45	6,81	51	24,88	82,6	4,2
KANGASNIEMI	4	0,09	3	0,36	19	3,03	17	8,90	80,5	4,7
KERIMÄKI	2	0,05	5	0,72	29	6,49	32	21,92	83,6	4,6
MIKKELI	21	0,05	54	1,11	174	5,37	210	20,98	82,4	4,0
MÄNTYHARJU	1	0,02	9	1,02	37	6,05	33	16,92	82,8	4,8
PERTUNMAA	2	0,14	2	0,74	11	5,31	11	15,71	81,7	3,6
PIEKSÄMÄKI	10	0,06	24	1,01	75	4,27	68	11,91	81,0	4,6
PUNKAHARJU	1	0,03	6	1,25	17	4,49	24	18,46	83,9	4,4
PUUMALA	3	0,16	3	0,85	17	6,12	23	18,55	82,1	4,3
RANTASALMI	1	0,03	2	0,41	10	2,28	18	13,33	85,6	4,8
RISTIINA	2	0,05	6	0,98	21	5,80	16	12,60	81,4	4,3

**Liitetaulukko 3. Vanhainkotien ja vastaavien yksiköiden asiakkaiden ikä ja hoidon tarve keskimäärin 31.12.2008 maakunnittain ja kunnittain**  
 Bilagetabell 3. Ålder och vårdbehov i medeltal hos klienter på ålderdomshem och motsvarande enheter 31.12.2008 efter landskap och kommun  
 Appendix table 3. Average age and need for care of clients in residential homes for older people and other similar units, 31 Dec 2008, by region and municipality

Asiakkaan kotikunta Klientens hemkommun Client's municipality of residence	Asiakkaita 31.12. - Klienter 31.12. - Clients, 31 Dec								Ikä keski- määrin Ålder i medel- tal Average age	Hoidon tarve keski- määrin Vårdbehov i medel- tal Need for care on average
	Alle 65 Under 65	% vast. ikäistä i mot- svarande ålder of population of same age	65-74	% vast. ikäistä i mot- svarande ålder of population of same age	75-84	% vast. ikäistä i mot- svarande ålder of population of same age	85-	% vast. ikäistä i mot- svarande ålder of population of same age		
SAVONLINNA	5	0,02	21	0,70	125	5,99	127	19,48	83,3	3,7
SAVONRANTA	-	-	2	1,18	12	10,08	14	35,00	85,2	3,8
SULKAVA	3	0,14	4	0,93	14	4,05	9	10,47	79,8	4,5
<b>POHJOIS-SAVO</b>	<b>61</b>	<b>0,03</b>	<b>197</b>	<b>0,82</b>	<b>697</b>	<b>3,97</b>	<b>747</b>	<b>14,12</b>	<b>82,3</b>	<b>4,6</b>
NORRA SAVOLAX										
IISALMI	7	0,04	17	0,82	99	6,16	98	20,21	83,1	4,8
JUANKOSKI	3	0,07	3	0,50	8	1,69	9	8,26	77,7	3,9
KAAVI	-	-	4	0,88	19	5,67	13	13,98	82,6	4,9
KARTTULA	-	-	5	1,69	7	2,89	12	21,82	83,7	4,7
KEITELE	-	-	2	0,65	7	3,11	12	10,43	83,2	4,2
KIURUVESI	3	0,04	12	1,20	40	4,62	52	17,87	82,8	4,7
KUOPIO	13	0,02	43	0,58	168	3,26	163	10,06	82,2	4,6
LAPINLAHTI	3	0,05	8	1,13	4	0,71	12	7,02	78,9	4,4
LEPPÄVIRTA	2	0,02	9	0,71	33	3,72	29	13,12	82,4	4,4
MAANINKA	3	0,10	5	1,26	17	5,61	18	19,15	81,9	4,9
NILSIÄ	6	0,12	6	0,77	10	1,83	14	8,24	78,7	4,5
PIELAVESI	2	0,05	9	1,31	16	2,79	32	17,02	82,8	4,1
RAUTALAMPI	-	-	6	1,38	23	5,82	22	20,75	83,2	4,9
RAUTAVAARA	-	-	-	-	-	-	-	-	-	-
SIILINJÄRVI	5	0,03	14	0,82	40	4,50	29	15,85	80,0	4,2
SONKAJÄRVI	1	0,03	4	0,76	17	4,05	19	13,10	81,9	4,4
SUONENJOKI	1	0,02	10	1,11	45	6,34	56	21,88	84,0	4,6
TERVO	1	0,08	2	0,88	12	6,22	9	16,98	82,6	3,3
TUUSNIEMI	2	0,09	5	1,26	14	4,98	12	15,58	80,5	3,4
VARKAUS	4	0,02	18	0,72	60	3,38	74	14,74	82,8	4,8
VARPAISJÄRVI	-	-	2	0,58	11	3,75	7	6,67	82,9	5,0
VESANTO	1	0,06	9	2,68	22	7,94	28	28,28	83,5	4,9
VIEREMÄ	4	0,12	4	0,96	25	7,55	27	27,27	82,2	4,6
<b>POHJOIS-KARJALA</b>	<b>29</b>	<b>0,02</b>	<b>146</b>	<b>0,88</b>	<b>476</b>	<b>4,06</b>	<b>505</b>	<b>14,77</b>	<b>82,5</b>	<b>4,6</b>
NORRA KARELEN										
ENO	1	0,02	2	0,25	21	3,79	16	11,68	81,9	4,7
ILOMANTSI	2	0,05	5	0,61	32	4,83	31	15,82	83,0	4,6
JOENSUU	1	0,00	33	0,68	98	2,84	89	8,94	82,5	4,5
JUUKA	3	0,07	14	1,87	22	4,35	14	8,64	78,7	4,4
KESÄLAHTI	3	0,16	4	1,14	16	6,48	17	20,99	81,8	4,9
KITEE	4	0,05	11	1,01	37	4,78	29	13,81	81,1	5,0
KONTIOLAHTI	-	-	-	-	-	-	2	1,67	87,5	3,0
LIEKSA	3	0,03	20	1,18	66	5,23	65	17,62	82,2	4,7
LIPERI	4	0,04	6	0,55	35	5,17	44	20,28	83,4	4,5
NURMES	1	0,02	13	1,23	51	6,20	68	30,36	83,6	4,4
OUTOKUMPU	6	0,10	11	1,28	38	6,09	45	24,86	82,4	4,7
POLVIJÄRVI	-	-	2	0,36	-	-	3	2,44	79,8	4,8
PYHÄSELKÄ	1	0,01	8	1,64	14	4,18	13	17,33	80,5	4,4
RÄÄKKYLÄ	-	-	6	1,66	13	5,14	23	22,33	84,7	4,8
TOHMAJÄRVI	-	-	7	1,12	22	5,30	26	19,12	82,9	4,6
VALTIMO	-	-	4	1,27	11	4,47	20	22,47	85,1	4,6



**Liitetaulukko 3. Vanhainkotien ja vastaavien yksiköiden asiakkaiden ikä ja hoidon tarve keskimäärin 31.12.2008 maakunnittain ja kunnittain**  
 Bilagetabell 3. Ålder och vårdbehov i medeltal hos klienter på ålderdomshem och motsvarande enheter 31.12.2008 efter landskap och kommun  
 Appendix table 3. Average age and need for care of clients in residential homes for older people and other similar units, 31 Dec 2008, by region and municipality

9/11

Asiakkaan kotikunta Klientens hemkommun Client's municipality of residence	Asiakkaita 31.12. - Klienter 31.12. - Clients, 31 Dec								Ikä keski- määrin Ålder i medel- tal Average age	Hoidon tarve keski- määrin Vårdbehov i medel- tal Need for care on average
	Alle 65 Under 65	% vast. ikäistä i mot- svarande ålder of population of same age	65-74	% vast. ikäistä i mot- svarande ålder of population of same age	75-84	% vast. ikäistä i mot- svarande ålder of population of same age	85-	% vast. ikäistä i mot- svarande ålder of population of same age		
<b>OULUN LÄÄNI</b> ULEÅBORGS LÄN	<b>122</b>	<b>0,03</b>	<b>384</b>	<b>1,00</b>	<b>1353</b>	<b>5,31</b>	<b>1422</b>	<b>19,07</b>	<b>82,2</b>	<b>4,6</b>
<b>POHJOIS-POHJANMAA</b> NORRA ÖSTERBOTTEN	<b>102</b>	<b>0,03</b>	<b>292</b>	<b>0,99</b>	<b>1041</b>	<b>5,47</b>	<b>1130</b>	<b>19,50</b>	<b>82,2</b>	<b>4,5</b>
ALAVIESKA	2	0,09	8	3,05	13	6,22	21	31,82	82,4	4,9
HAAPAJÄRVI	2	0,03	12	1,72	25	5,34	28	16,37	81,7	4,8
HAAPAVESI	1	0,02	7	1,11	17	3,66	22	15,83	82,5	4,6
HAILUOTO	-	-	1	0,71	4	5,13	9	26,47	84,0	4,7
HAUKIPUDAS	1	0,01	9	0,80	24	4,09	13	8,55	80,1	4,1
II	5	0,06	10	1,32	39	7,10	35	23,97	81,0	4,6
KALAJOKI	-	-	2	0,24	10	1,72	22	11,34	84,7	4,6
KEMPELE	2	0,01	7	0,71	15	3,89	11	14,47	79,8	4,4
KESTILÄ	-	-	4	2,26	12	7,59	11	23,91	82,6	4,2
KIIMINKI	2	0,02	6	0,95	13	4,92	18	21,43	81,2	4,6
KUUSAMO	3	0,02	18	1,02	58	5,62	45	16,92	81,8	4,5
KÄRSÄMÄKI	4	0,17	3	0,89	25	12,89	15	20,27	80,5	4,3
LIMINKA	2	0,03	2	0,55	13	5,12	21	33,87	83,5	4,8
LUMIJOKI	-	-	2	1,43	11	10,48	12	41,38	83,8	4,9
MERIJÄRVI	4	0,41	3	3,00	9	10,00	7	24,14	77,7	4,3
MUHOS	3	0,04	3	0,50	21	4,13	7	5,51	79,3	4,8
NIVALA	6	0,07	14	1,56	49	7,15	61	24,80	82,6	4,9
OULAINEN	3	0,05	6	0,85	32	5,81	42	21,21	83,6	4,1
OULU	38	0,03	80	0,88	334	5,81	368	20,67	82,3	4,6
OULUNSALO	-	-	1	0,20	2	1,12	2	3,92	82,4	4,0
PIIPPOLA	-	-	2	1,42	10	10,00	5	13,89	82,8	4,4
PUDASJÄRVI	4	0,06	10	0,92	47	6,71	44	23,28	82,1	4,9
PULKKILA	-	-	-	-	-	-	-	-	-	-
PYHÄJOKI	1	0,04	4	1,23	19	7,60	23	28,75	82,6	3,0
PYHÄJÄRVI	5	0,11	17	2,25	28	5,17	31	17,32	79,5	4,7
PYHÄNTÄ	2	0,14	2	1,56	8	8,79	14	35,90	82,5	4,8
RAAHE	1	0,01	12	0,65	53	5,39	62	20,53	83,6	4,5
RANTSILA	-	-	-	-	-	-	-	-	-	-
REISJÄRVI	2	0,08	1	0,34	10	4,67	20	30,77	84,2	3,9
SIEVI	1	0,02	5	1,35	11	3,77	13	14,77	82,0	5,0
SIKAJOKI	1	0,02	6	1,37	24	6,92	26	20,80	83,7	4,9
TAIVALKOSKI	-	-	-	-	-	-	-	-	-	-
TYRNÄVÄ	1	0,02	6	1,72	16	6,81	26	30,23	83,5	4,8
UTAJÄRVI	3	0,13	7	2,22	19	6,99	17	24,29	80,6	4,5
VIHANTI	-	-	3	1,01	17	5,92	25	24,75	85,0	5,0
YLI-II	-	-	4	1,72	9	5,20	7	17,95	81,8	3,9
YLIKIIIMINKI	-	-	1	0,38	7	3,76	6	11,32	82,8	4,9
YLVIESKA	3	0,03	14	1,29	37	5,44	41	18,30	81,7	4,2
<b>KAINUU</b> KAJANALAND	<b>20</b>	<b>0,03</b>	<b>92</b>	<b>1,04</b>	<b>312</b>	<b>4,84</b>	<b>292</b>	<b>17,55</b>	<b>82,1</b>	<b>4,8</b>
HYRYNSALMI	3	0,14	6	1,53	17	5,67	13	19,12	79,4	4,8
KAJAANI	3	0,01	33	0,96	144	6,04	134	21,27	82,9	4,7
KUHMO	3	0,04	11	0,87	21	2,48	26	13,54	80,9	5,0
PALTAMO	-	-	2	0,46	15	4,17	9	12,33	82,8	4,9

**Liitetaulukko 3. Vanhainkotien ja vastaavien yksiköiden asiakkaiden ikä ja hoidon tarve keskimäärin 31.12.2008 maakunnittain ja kunnittain**  
 Bilagetabell 3. Ålder och vårdbehov i medeltal hos klienter på ålderdomshem och motsvarande enheter 31.12.2008 efter landskap och kommun  
 Appendix table 3. Average age and need for care of clients in residential homes for older people and other similar units, 31 Dec 2008, by region and municipality

10/11

Asiakkaan kotikunta Klientens hemkommun Client's municipality of residence	Asiakkaita 31.12. - Klienter 31.12. - Clients, 31 Dec								Ikä keski- määrin Ålder i medel- tal Average age	Hoidon tarve keski- määrin Vårdbehov i medel- tal Need for care on average
	Alle 65 Under 65	% vast. ikäistä i mot- svarande ålder of population of same age	65-74	% vast. ikäistä i mot- svarande ålder of population of same age	75-84	% vast. ikäistä i mot- svarande ålder of population of same age	85-	% vast. ikäistä i mot- svarande ålder of population of same age		
PUOLANKA	1	0,04	6	1,47	8	2,53	10	12,82	80,8	4,8
RISTIJÄRVI	3	0,27	2	1,11	21	9,81	13	20,63	80,9	4,7
SOTKAMO	1	0,01	15	1,34	37	4,62	40	18,60	82,6	4,8
SUOMUSSALMI	6	0,08	14	1,22	48	5,40	42	16,09	81,3	4,8
VAALA	-	-	3	0,66	1	0,30	5	5,95	82,3	4,3
<b>LAPIN LÄÄNI LAPPLANDS LÄN</b>	<b>52</b>	<b>0,03</b>	<b>175</b>	<b>0,95</b>	<b>616</b>	<b>5,15</b>	<b>557</b>	<b>16,84</b>	<b>81,7</b>	<b>4,5</b>
<b>LAPPI LAPPLAND</b>	<b>52</b>	<b>0,03</b>	<b>175</b>	<b>0,95</b>	<b>616</b>	<b>5,15</b>	<b>557</b>	<b>16,84</b>	<b>81,7</b>	<b>4,5</b>
ENONTEKIÖ	-	-	-	-	-	-	-	-	-	-
INARI	1	0,02	11	1,59	22	5,39	23	25,00	81,8	4,4
KEMI	7	0,04	19	0,84	57	3,45	77	16,92	82,6	4,7
KEMIJÄRVI	9	0,14	11	0,85	44	5,28	44	22,00	80,4	4,1
KEMINMAA	2	0,03	5	0,70	19	3,99	14	9,21	82,0	4,8
KITTILÄ	-	-	6	0,99	19	4,75	16	16,49	82,2	5,0
KOLARI	1	0,03	2	0,44	8	3,03	10	16,95	82,3	4,0
MUONIO	1	0,05	7	2,47	5	3,68	8	20,51	79,4	4,4
PELKOSENNIEMI	-	-	3	2,07	7	6,93	5	25,00	80,2	3,4
PELLO	-	-	-	-	4	0,99	5	4,76	84,1	4,8
POSIO	3	0,10	5	0,87	20	6,37	18	20,93	81,7	3,8
RANUA	6	0,17	5	1,13	20	6,49	20	23,81	79,7	4,3
ROVANIEMI	12	0,02	68	1,39	208	6,78	140	17,52	81,0	4,7
SALLA	2	0,06	1	0,16	20	4,26	23	19,49	84,5	4,8
SAVUKOSKI	-	-	2	1,29	10	8,93	5	19,23	80,9	5,0
SIMO	1	0,04	3	0,68	15	6,67	16	20,78	83,2	3,8
SODANKYLÄ	1	0,01	7	0,68	51	9,14	48	33,33	83,3	4,3
TERVOLA	-	-	2	0,45	12	3,25	10	11,24	83,0	4,7
TORNIO	5	0,03	12	0,68	48	4,09	46	10,29	82,0	3,9
UTSJOKI	-	-	1	0,62	2	2,35	2	9,09	78,6	4,4
YLITORNIO	1	0,03	5	0,76	25	5,22	27	16,17	83,6	4,5
<b>AHVENANMAA ÅLAND</b>	<b>1</b>	<b>0,00</b>	<b>18</b>	<b>0,72</b>	<b>62</b>	<b>3,89</b>	<b>123</b>	<b>18,04</b>	<b>86,0</b>	<b>4,3</b>
<b>AHVENANMAA ÅLAND</b>	<b>1</b>	<b>0,00</b>	<b>18</b>	<b>0,72</b>	<b>62</b>	<b>3,89</b>	<b>123</b>	<b>18,04</b>	<b>86,0</b>	<b>4,3</b>
BRÄNDÖ	-	-	-	-	7	13,21	5	41,67	84,3	5,0
ECKERÖ	-	-	-	-	1	1,75	1	3,23	86,5	3,5
FINSTRÖM	1	0,05	2	0,87	6	4,62	21	32,31	86,2	4,1
FÖGLÖ	-	-	1	1,69	-	-	-	-	71,0	5,0
GETA	-	-	1	1,67	2	5,71	4	26,67	86,4	4,4
HAMMARLAND	-	-	4	2,90	8	8,79	6	25,00	82,6	4,6
JOMALA	-	-	1	0,35	13	9,56	15	25,00	85,7	3,8
KUMLINGE	-	-	-	-	-	-	-	-	-	-
KÖKAR	-	-	-	-	3	15,00	3	30,00	85,3	3,5
LEMLAND	-	-	-	-	4	5,26	7	30,43	88,0	4,6

**Liitetaulukko 3. Vanhainkotien ja vastaavien yksiköiden asiakkaiden ikä ja hoidon tarve keskimäärin 31.12.2008 maakunnittain ja kunnittain**  
 Bilagetabell 3. Ålder och vårdbehov i medeltal hos klienter på ålderdomshem och motsvarande enheter 31.12.2008 efter landskap och kommun  
 Appendix table 3. Average age and need for care of clients in residential homes for older people and other similar units, 31 Dec 2008, by region and municipality

11/11

Asiakkaan kotikunta Klientens hemkommun Client's municipality of residence	Asiakkaita 31.12. - Klienter 31.12. - Clients, 31 Dec								Ikä keski- määrin Ålder i medel- tal Average age	Hoidon tarve keski- määrin Vårdbehov i medel- tal Need for care on average
	Alle 65 Under 65 Under 65	% vast. ikäistä i mot- svarande ålder of population of same age	65-74	% vast. ikäistä i mot- svarande ålder of population of same age	75-84	% vast. ikäistä i mot- svarande ålder of population of same age	85-	% vast. ikäistä i mot- svarande ålder of population of same age		
LUMPARLAND	-	-	-	-	-	-	-	-	-	-
MARIEHAMN	-	-	5	0,51	12	1,91	44	14,15	87,5	4,6
SALTVIK	-	-	4	2,60	4	3,08	16	39,02	85,5	4,2
SOTTUNGA	-	-	-	-	1	7,14	1	12,50	85,0	3,5
SUND	-	-	-	-	1	1,59	-	-	84,0	5,0
VÅRDÖ	-	-	-	-	-	-	-	-	-	-

**Liitetaulukko 4. Kehitysvammalaitosten ja vastaavien yksiköiden asiakkaat 31.12.2008 maakunnittain ja kunnittain**

 Bilagetabell 4. Klienter på institutioner för personer med utvecklingsstörning och motsvarande enheter 31.12.2008 efter landskap och kommun  
 Appendix table 4. Clients in institutions for people with intellectual disabilities and other similar units, 31 Dec 2008, by region and municipality

1/11

Asiakkaan kotikunta Klientens hemkommun Client's municipality of residence	Asiakkaita 31.12. - Klienter 31.12. - Clients, 31 Dec										
	41=Kehitysvammalaitos - Institution för utvecklingshämmede - Institution for people with intellectual disabilities 42=Autettu asuminen - Assisterad boende - Housing with 24-hour assistance										
	Yhteensä - Totalt - Total			Yhteensä - Totalt - Total		Kunta - Kommun - Municipality		Kuntayhtymä - Samkommun - Joint municipal board		Yksityinen - Privat - Private	
	As. lkm	+/- 2007 %	/1000 15-64-v. 15-64 år								
No. of clients			41	42	41	42	41	42	41	42	
<b>Koko maa</b> Hela landet	<b>7518</b>	<b>4,1</b>	<b>2,1</b>	<b>2145</b>	<b>5373</b>	<b>181</b>	<b>1541</b>	<b>1634</b>	<b>1466</b>	<b>330</b>	<b>2366</b>
<b>Kaupunkimaiset yht.</b> Urbana kommuner tot.	<b>4400</b>	<b>5,9</b>	<b>1,8</b>	<b>1349</b>	<b>3051</b>	<b>158</b>	<b>869</b>	<b>917</b>	<b>890</b>	<b>274</b>	<b>1292</b>
<b>Taajaan asutut yht.</b> Tätortskommuner tot.	<b>1287</b>	<b>0,7</b>	<b>2,4</b>	<b>339</b>	<b>948</b>	<b>2</b>	<b>244</b>	<b>302</b>	<b>258</b>	<b>35</b>	<b>446</b>
<b>Maaseutumaiset yht.</b> Landsbygskommuner tot.	<b>1831</b>	<b>2,3</b>	<b>3,0</b>	<b>457</b>	<b>1374</b>	<b>21</b>	<b>428</b>	<b>415</b>	<b>318</b>	<b>21</b>	<b>628</b>
<b>ETELÄ-SUOMEN LÄÄNI</b> SÖDRA FINLANDS LÄN	<b>2746</b>	<b>6,6</b>	<b>1,8</b>	<b>804</b>	<b>1942</b>	<b>158</b>	<b>424</b>	<b>352</b>	<b>715</b>	<b>294</b>	<b>803</b>
<b>UUSIMAA</b> NYLAND	<b>1536</b>	<b>4,2</b>	<b>1,6</b>	<b>490</b>	<b>1046</b>	<b>155</b>	<b>192</b>	<b>60</b>	<b>399</b>	<b>275</b>	<b>455</b>
ESPOO	193	9,0	1,1	69	124	-	7	11	45	58	72
HANKO	24	33,3	3,8	6	18	-	-	3	17	3	1
HELSINKI	703	0,4	1,7	281	422	155	185	23	33	103	204
HYVINKÄÄ	62	-4,6	2,1	7	55	-	-	1	36	6	19
INKOO	9	12,5	2,5	1	8	-	-	1	7	-	1
JÄRVENPÄÄ	31	14,8	1,1	7	24	-	-	-	22	7	2
KARJAA	14	-6,7	2,4	4	10	-	-	3	9	1	1
KARJALOHJA	3	0,0	3,3	-	3	-	-	-	-	-	3
KARKKILA	14	16,7	2,4	3	11	-	-	-	9	3	2
KAUNIAINEN	8	33,3	1,5	5	3	-	-	3	2	2	1
KERAVA	36	24,1	1,5	8	28	-	-	-	18	8	10
KIRKKONUMMI	28	12,0	1,2	6	22	-	-	3	14	3	8
LOHJA	50	16,3	2,0	9	41	-	-	-	20	9	21
MÄNTSÄLÄ	19	18,8	1,5	4	15	-	-	1	11	3	4
NUMMI-PUSULA	12	0,0	3,2	1	11	-	-	-	9	1	2
NURMIJÄRVI	41	7,9	1,6	11	30	-	-	1	15	10	15
POHJA	9	12,5	2,9	-	9	-	-	-	7	-	2
PORNAINEN	2	0,0	0,6	-	2	-	-	-	1	-	1
SAMMATTI	2	100,0	2,3	1	1	-	-	-	1	1	-
SIUNTIO	7	0,0	1,8	3	4	-	-	2	3	1	1
TAMMISAARI	22	-4,3	2,4	1	21	-	-	-	21	1	-
TUUSULA	37	19,4	1,5	7	30	-	-	1	22	6	8
VANTAA	183	0,5	1,3	51	132	-	-	7	57	44	75
VIHTI	27	3,8	1,5	5	22	-	-	-	20	5	2
<b>ITÄ-UUSIMAA</b> ÖSTRA NYLAND	<b>97</b>	<b>18,3</b>	<b>1,5</b>	<b>25</b>	<b>72</b>	<b>-</b>	<b>-</b>	<b>12</b>	<b>57</b>	<b>13</b>	<b>15</b>
ASKOLA	10	42,9	3,2	-	10	-	-	-	10	-	-
LAPINJÄRVI	4	-20,0	2,2	1	3	-	-	-	1	1	2
LILJENDAL	-	-	-	-	-	-	-	-	-	-	-
LOVIISA	11	37,5	2,4	2	9	-	-	1	3	1	6
MYRSKYLÄ	-	-	-	-	-	-	-	-	-	-	-
PERNAJA	4	0,0	1,6	3	1	-	-	1	-	2	1
PORVOO	49	19,5	1,5	11	38	-	-	6	33	5	5
PUKKILA	3	50,0	2,4	1	2	-	-	-	2	1	-
RUOTSINPYHTÄÄ	2	0,0	1,1	1	1	-	-	-	-	1	1
SIPOO	14	16,7	1,1	6	8	-	-	4	8	2	-

**Liitetaulukko 4. Kehitysvammalaitosten ja vastaavien yksiköiden asiakkaat 31.12.2008 maakunnittain ja kunnittain**

 Bilagetabell 4. Klienter på institutioner för personer med utvecklingsstörning och motsvarande enheter 31.12.2008 efter landskap och kommun  
 Appendix table 4. Clients in institutions for people with intellectual disabilities and other similar units, 31 Dec 2008, by region and municipality

2/11

Asiakkaan kotikunta Klientens hemkommun Client's municipality of residence	Asiakkaita 31.12. - Klienter 31.12. - Clients, 31 Dec										
	41=Kehitysvammalaitos - Institution för utvecklingshämmede - Institution for people with intellectual disabilities 42=Autettu asuminen - Assisterad boende - Housing with 24-hour assistance										
	Yhteensä - Totalt - Total			Yhteensä - Totalt - Total		Kunta - Kommun - Municipality		Kuntayhtymä - Samkommun - Joint municipal board		Yksityinen - Privat - Private	
	As. lkm	+/- 2007 %	/1000 15-64-v. 15-64 år								
Kl. st. No. of clients			41	42	41	42	41	42	41	42	
<b>KANTA-HÄME</b> EGENTLIGA TAVASTLAND	<b>235</b>	<b>6,3</b>	<b>2,1</b>	<b>74</b>	<b>161</b>	-	<b>50</b>	<b>73</b>	<b>32</b>	<b>1</b>	<b>79</b>
FORSSA	27	3,8	2,3	8	19	-	18	8	-	-	1
HATTULA	17	-5,6	2,7	5	12	-	-	5	10	-	2
HAUHO	4	0,0	1,7	3	1	-	-	3	1	-	-
HAUSJÄRVI	16	6,7	2,9	3	13	-	-	3	1	-	12
HUMPPILA	10	11,1	6,4	1	9	-	6	1	-	-	3
HÄMEENLINNA	70	9,4	2,2	21	49	-	10	21	7	-	32
JANAKKALA	26	4,0	2,5	4	22	-	9	4	2	-	11
JOKIOINEN	4	-20,0	1,1	3	1	-	-	3	1	-	-
KALVOLA	3	-50,0	1,3	-	3	-	-	-	-	-	3
LAMMI	5	0,0	1,5	4	1	-	-	4	1	-	-
LOPPI	10	-16,7	2,0	7	3	-	-	7	1	-	2
RENKO	2	0,0	1,3	2	-	-	-	2	-	-	-
RIIHIMÄKI	28	47,4	1,5	9	19	-	-	8	6	1	13
TAMMELA	4	0,0	1,0	4	-	-	-	4	-	-	-
TUULOS	2	0,0	2,0	-	2	-	-	-	2	-	-
YPÄJÄ	7	40,0	4,2	-	7	-	7	-	-	-	-
<b>PÄIJÄT-HÄME</b> PÄIJÄNNE-TAVASTLAND	<b>332</b>	<b>7,8</b>	<b>2,5</b>	<b>58</b>	<b>274</b>	-	<b>52</b>	<b>55</b>	<b>146</b>	<b>3</b>	<b>76</b>
ARTJÄRVI	1	-50,0	1,1	-	1	-	-	-	1	-	-
ASIKKALA	5	-73,7	0,9	4	1	-	-	4	1	-	-
HARTOLA	15	0,0	7,1	-	15	-	-	-	1	-	14
HEINOLA	46	9,5	3,5	10	36	-	7	10	22	-	7
HOLLOLA	34	100,0	2,4	3	31	-	14	3	7	-	10
HÄMEENKOSKI	3	0,0	2,2	1	2	-	-	1	1	-	1
KÄRKÖLÄ	7	16,7	2,2	4	3	-	-	4	3	-	-
LAHTI	171	8,9	2,5	26	145	-	25	26	90	-	30
NASTOLA	21	10,5	2,1	6	15	-	-	6	13	-	2
ORIMATTILA	13	-7,1	1,4	3	10	-	-	-	7	3	3
PADASJOKI	7	0,0	3,4	-	7	-	6	-	-	-	1
SYSMÄ	9	28,6	3,5	1	8	-	-	1	-	-	8
<b>KYMENLAAKSO</b> KYMMENEDALEN	<b>324</b>	<b>8,4</b>	<b>2,7</b>	<b>121</b>	<b>203</b>	-	<b>61</b>	<b>121</b>	<b>74</b>	-	<b>68</b>
ANJALANKOSKI	31	10,7	3,0	9	22	-	-	9	3	-	19
ELIMÄKI	13	-18,8	2,5	1	12	-	11	1	-	-	1
HAMINA	33	-2,9	2,4	14	19	-	-	14	7	-	12
IITTI	13	30,0	2,9	5	8	-	-	5	6	-	2
JAALA	2	-33,3	1,8	1	1	-	-	1	-	-	1
KOTKA	102	6,3	2,8	31	71	-	43	31	14	-	14
KOUVOLA	63	43,2	3,1	36	27	-	-	36	21	-	6
KUUSANKOSKI	36	2,9	2,8	16	20	-	-	16	13	-	7
MIEHIKKÄLÄ	3	200,0	2,2	-	3	-	2	-	-	-	1
PYHTÄÄ	8	-11,1	2,5	2	6	-	-	2	4	-	2
VALKEALA	13	0,0	1,7	5	8	-	-	5	5	-	3
VIROLAHTI	7	-30,0	3,2	1	6	-	5	1	1	-	-

**Liitetaulukko 4. Kehitysvammalaitosten ja vastaavien yksiköiden asiakkaat 31.12.2008 maakunnittain ja kunnittain**

Bilagetabell 4. Klienter på institutioner för personer med utvecklingsstörning och motsvarande enheter 31.12.2008 efter landskap och kommun

Appendix table 4. Clients in institutions for people with intellectual disabilities and other similar units, 31 Dec 2008, by region and municipality

3/11

Asiakkaan kotikunta Klientens hemkommun Client's municipality of residence	Asiakkaita 31.12. - Klienter 31.12. - Clients, 31 Dec										
	41=Kehitysvammalaitos - Institution for people with intellectual disabilities 42=Autettu asuminen - Assisterad boende - Housing with 24-hour assistance										
	Yhteensä - Totalt - Total			Yhteensä - Totalt - Total		Kunta - Kommun - Municipality		Kuntayhtymä - Samkommun - Joint municipal board		Yksityinen - Privat - Private	
	As. lkm	+/- 2007	/1000 15-64-v. 15-64 år								
Kl. st. No. of clients			41	42	41	42	41	42	41	42	
<b>ETELÄ-KARJALA</b> SÖDRA KARELEN	<b>222</b>	<b>15,6</b>	<b>2,5</b>	<b>36</b>	<b>186</b>	<b>3</b>	<b>69</b>	<b>31</b>	<b>7</b>	<b>2</b>	<b>110</b>
IMATRA	63	37,0	3,4	11	52	-	14	10	2	1	36
JOUTSENO	20	5,3	2,9	-	20	-	-	-	-	-	20
LAPPEENRANTA	95	10,5	2,4	14	81	3	47	10	2	1	32
LEMI	1	0,0	0,5	1	-	-	-	1	-	-	-
LUUMÄKI	8	0,0	2,5	-	8	-	-	-	-	-	8
PARIKKALA	9	28,6	2,5	5	4	-	-	5	1	-	3
RAUTJÄRVI	4	33,3	1,6	2	2	-	-	2	-	-	2
RUOKOLAHTI	6	20,0	1,7	2	4	-	-	2	1	-	3
SAVITAIPALE	8	-11,1	3,4	-	8	-	8	-	-	-	-
SUOMENNIEMI	2	0,0	4,5	-	2	-	-	-	-	-	2
TAIPALSAARI	4	0,0	1,3	1	3	-	-	1	1	-	2
YLÄMAA	2	0,0	2,3	-	2	-	-	-	-	-	2
<b>LÄNSI-SUOMEN LÄÄNI</b> VÄSTRA FINLANDS LÄN	<b>2431</b>	<b>4,4</b>	<b>2,0</b>	<b>803</b>	<b>1628</b>	<b>23</b>	<b>621</b>	<b>746</b>	<b>456</b>	<b>34</b>	<b>551</b>
<b>VARSINAIS-SUOMI</b> EGENTLIGA FINLAND	<b>495</b>	<b>0,6</b>	<b>1,6</b>	<b>189</b>	<b>306</b>	<b>-</b>	<b>108</b>	<b>189</b>	<b>58</b>	<b>-</b>	<b>140</b>
ALASTARO	2	100,0	1,1	2	-	-	-	2	-	-	-
ASKAINEN	2	0,0	3,1	1	1	-	-	1	-	-	1
AURA	5	0,0	2,0	3	2	-	-	3	-	-	2
DRAGSFJÄRD	-	-	-	-	-	-	-	-	-	-	-
HALIKKO	8	-27,3	1,2	1	7	-	7	1	-	-	-
HOUTSKARI	2	100,0	5,3	-	2	-	-	-	2	-	-
INIÖ	1	-	6,6	-	1	-	-	-	1	-	-
KAARINA	25	-3,8	1,7	1	24	-	-	1	-	-	24
KEMIÖ	8	166,7	4,0	3	5	-	-	3	5	-	-
KIIKALA	3	-25,0	2,7	1	2	-	-	1	-	-	2
KISKO	4	33,3	3,7	2	2	-	1	2	-	-	1
KORPPOO	1	-	1,8	-	1	-	-	-	1	-	-
KOSKI TL	2	-50,0	1,4	2	-	-	-	2	-	-	-
KUSTAVI	-	-	-	-	-	-	-	-	-	-	-
KUUSJOKI	2	0,0	1,9	1	1	-	-	1	-	-	1
LAITILA	13	0,0	2,4	5	8	-	-	5	1	-	7
LEMU	2	-33,3	1,7	-	2	-	-	-	-	-	2
LIETO	22	-12,0	2,2	3	19	-	16	3	-	-	3
LOIMAA	33	10,0	4,1	2	31	-	30	2	1	-	-
MARTTILA	2	0,0	1,6	2	-	-	-	2	-	-	-
MASKU	4	33,3	0,9	3	1	-	-	3	-	-	1
MELLILÄ	1	0,0	1,4	-	1	-	-	-	-	-	1
MERIMASKU	-	-	-	-	-	-	-	-	-	-	-
MUURLA	-	-	-	-	-	-	-	-	-	-	-
MYNÄMÄKI	9	0,0	1,8	5	4	-	-	5	2	-	2
NAANTALI	5	-28,6	0,5	2	3	-	-	2	-	-	3
NAUVO	3	0,0	3,3	2	1	-	-	2	1	-	-
NOUSIAINEN	4	-20,0	1,3	2	2	-	-	2	-	-	2
ORIPÄÄ	-	-	-	-	-	-	-	-	-	-	-
PAIMIO	8	0,0	1,2	4	4	-	-	4	-	-	4

**Liitetaulukko 4. Kehitysvammalaitosten ja vastaavien yksiköiden asiakkaat 31.12.2008 maakunnittain ja kunnittain**

 Bilagetabell 4. Klienter på institutioner för personer med utvecklingsstörning och motsvarande enheter 31.12.2008 efter landskap och kommun  
 Appendix table 4. Clients in institutions for people with intellectual disabilities and other similar units, 31 Dec 2008, by region and municipality

4/11

Asiakkaan kotikunta Klientens hemkommun Client's municipality of residence	Asiakkaita 31.12. - Klienter 31.12. - Clients, 31 Dec										
	41=Kehitysvammalaitos - Institution for people with intellectual disabilities 42=Autettu asuminen - Assisterad boende - Housing with 24-hour assistance										
	Yhteensä - Totalt - Total			Yhteensä - Totalt - Total		Kunta - Kommun - Municipality		Kuntayhtymä - Samkommun - Joint municipal board		Yksityinen - Privat - Private	
	As. lkm	+/- 2007	/1000 15-64-v. 15-64 år	41	42	41	42	41	42	41	42
PARAINEN	13	62,5	1,7	7	6	-	-	7	6	-	-
PERNIÖ	8	-27,3	2,2	3	5	-	5	3	-	-	-
PERTTELI	-	-	-	-	-	-	-	-	-	-	-
PIIKKIÖ	4	-20,0	0,8	3	1	-	-	3	-	-	1
PYHÄRANTA	2	-50,0	1,4	2	-	-	-	2	-	-	-
PÖYTYÄ	10	25,0	2,5	7	3	-	1	7	1	-	1
RAISIO	35	12,9	2,2	2	33	-	23	2	-	-	10
RUSKO	1	-50,0	0,4	-	1	-	-	-	1	-	-
RYMÄTTYLÄ	1	0,0	0,7	1	-	-	-	1	-	-	-
SALO	17	6,3	1,0	7	10	-	9	7	-	-	1
SAUVO	4	-33,3	2,0	3	1	-	-	3	-	-	1
SOMERO	3	0,0	0,5	3	-	-	-	3	-	-	-
SUOMUSJÄRVI	1	0,0	1,2	-	1	-	-	-	-	-	1
SÄRKISALO	1	0,0	2,2	1	-	-	-	1	-	-	-
TAIVASSALO	-	-	-	-	-	-	-	-	-	-	-
TARVASJOKI	3	50,0	2,5	1	2	-	-	1	-	-	2
TURKU	188	1,6	1,5	94	94	-	12	94	33	-	49
UUSIKAUPUNKI	20	-4,8	1,9	3	17	-	-	3	1	-	16
VAHTO	-	-	-	-	-	-	-	-	-	-	-
VEHMAA	6	-14,3	3,9	1	5	-	4	1	-	-	1
VELKUA	-	-	-	-	-	-	-	-	-	-	-
VÄSTANFJÄRD	4	100,0	8,4	2	2	-	-	2	2	-	-
YLÄNE	3	0,0	2,4	2	1	-	-	2	-	-	1
<b>SATAKUNTA</b>	<b>343</b>	<b>7,5</b>	<b>2,3</b>	<b>109</b>	<b>234</b>	<b>-</b>	<b>103</b>	<b>109</b>	<b>67</b>	<b>-</b>	<b>64</b>
SATAKUNTA											
EURA	17	54,5	3,0	10	7	-	1	10	4	-	2
EURAJOKI	12	33,3	3,2	6	6	-	-	6	-	-	6
HARJAVALTA	19	11,8	4,0	7	12	-	-	7	3	-	9
HONKAJOKI	-	-	-	-	-	-	-	-	-	-	-
HUITTINEN	19	0,0	3,3	7	12	-	-	7	12	-	-
JÄMIJÄRVI	1	-50,0	0,8	-	1	-	-	-	-	-	1
KANKAANPÄÄ	10	11,1	1,2	2	8	-	-	2	8	-	-
KARVIA	1	0,0	0,6	-	1	-	-	-	1	-	-
KIIKOINEN	1	-50,0	1,3	-	1	-	-	-	1	-	-
KIUKAINEN	10	-9,1	4,9	2	8	-	8	2	-	-	-
KOKEMÄKI	30	11,1	5,9	13	17	-	-	13	4	-	13
KÖYLIÖ	5	0,0	2,8	1	4	-	-	1	3	-	1
LAPPI	4	0,0	2,0	2	2	-	1	2	-	-	1
LAVIA	5	0,0	3,9	3	2	-	-	3	2	-	-
LUVIA	7	133,3	3,3	5	2	-	-	5	-	-	2
MERIKARVIA	9	28,6	4,4	2	7	-	-	2	-	-	7
NAKKILA	6	-14,3	1,7	3	3	-	-	3	1	-	2
NOORMARKKU	8	14,3	2,1	4	4	-	-	4	4	-	-
POMARKKU	1	0,0	0,7	1	-	-	-	1	-	-	-
PORI	115	-2,5	2,3	20	95	-	83	20	8	-	4
RAUMA	35	25,0	1,5	8	27	-	10	8	2	-	15
SIKAINEN	2	100,0	2,0	1	1	-	-	1	1	-	-
SÄKYLÄ	6	0,0	2,0	3	3	-	-	3	2	-	1
ULVILA	19	0,0	2,2	9	10	-	-	9	10	-	-
VAMPULA	1	-	1,0	-	1	-	-	-	1	-	-

**Liitetaulukko 4. Kehitysvammalaitosten ja vastaavien yksiköiden asiakkaat 31.12.2008 maakunnittain ja kunnittain**

 Bilagetabell 4. Klienter på institutioner för personer med utvecklingsstörning och motsvarande enheter 31.12.2008 efter landskap och kommun  
 Appendix table 4. Clients in institutions for people with intellectual disabilities and other similar units, 31 Dec 2008, by region and municipality

5/11

Asiakkaan kotikunta Klientens hemkommun Client's municipality of residence	Asiakkaita 31.12. - Klienter 31.12. - Clients, 31 Dec										
	41=Kehitysvammalaitos - Institution for utvecklingshämmede - Institution for people with intellectual disabilities 42=Autettu asuminen - Assisterad boende - Housing with 24-hour assistance										
	Yhteensä - Totalt - Total			Yhteensä - Totalt - Total		Kunta - Kommun - Municipality		Kuntayhtymä - Samkommun - Joint municipal board		Yksityinen - Privat - Private	
	As. Ikm	+/- 2007 %	/1000 15-64-v. 15-64 år								
Kl. st. No. of clients			41	42	41	42	41	42	41	42	
<b>PIRKANMAA</b>	<b>533</b>	<b>0,2</b>	<b>1,7</b>	<b>295</b>	<b>238</b>	-	<b>23</b>	<b>295</b>	<b>152</b>	-	<b>63</b>
BIRKALAND											
AKAA	13	8,3	1,4	7	6	-	-	7	6	-	-
HÄMEENKYRÖ	17	6,3	2,6	8	9	-	-	8	-	-	9
IKAALINEN	9	-18,2	1,9	3	6	-	-	3	1	-	5
JUUPAJOKI	-	-	-	-	-	-	-	-	-	-	-
KANGASALA	32	-8,6	1,8	17	15	-	2	17	12	-	1
KIHNIÖ	2	0,0	1,4	2	-	-	-	2	-	-	-
KUHMALAHTI	-	-	-	-	-	-	-	-	-	-	-
KURU	5	25,0	3,0	5	-	-	-	5	-	-	-
KYLMÄKOSKI	3	50,0	1,7	1	2	-	-	1	2	-	-
LEMPÄÄLÄ	6	0,0	0,5	4	2	-	-	4	1	-	1
MOUHIJÄRVI	6	50,0	3,1	3	3	-	-	3	2	-	1
MÄNTTÄ	12	9,1	3,0	7	5	-	3	7	1	-	1
NOKIA	33	-5,7	1,6	17	16	-	1	17	15	-	-
ORIVESI	15	0,0	2,5	8	7	-	1	8	4	-	2
PARKANO	5	-28,6	1,1	2	3	-	-	2	3	-	-
PIRKKALA	11	22,2	1,0	5	6	-	-	5	5	-	1
PUNKALOIDUN	5	-16,7	2,5	3	2	-	-	3	1	-	1
PÄLKÄNE	8	0,0	1,9	1	7	-	-	1	7	-	-
RUOVESI	8	-20,0	2,6	4	4	-	-	4	4	-	-
TAMPERE	234	4,5	1,6	138	96	-	3	138	65	-	28
URJALA	8	-11,1	2,4	4	4	-	-	4	1	-	3
VALKEAKOSKI	15	-11,8	1,1	13	2	-	-	13	2	-	-
VAMMALA	31	-11,4	3,0	17	14	-	-	17	9	-	5
VESILAHTI	4	0,0	1,5	4	-	-	-	4	-	-	-
VILPPULA	10	25,0	3,1	4	6	-	1	4	1	-	4
VIRRAT	17	0,0	3,6	5	12	-	12	5	-	-	-
YLÖJÄRVI	18	-5,3	1,0	9	9	-	-	9	8	-	1
ÄETSÄ	6	0,0	2,0	4	2	-	-	4	2	-	-
<b>KESKI-SUOMI</b>	<b>386</b>	<b>6,3</b>	<b>2,2</b>	<b>64</b>	<b>322</b>	<b>23</b>	<b>160</b>	<b>7</b>	<b>3</b>	<b>34</b>	<b>159</b>
MELLERSTA FINLAND											
HANKASALMI	8	14,3	2,4	2	6	-	-	-	-	2	6
JOUTSA	10	400,0	3,2	4	6	1	6	-	-	3	-
JYVÄSKYLÄ	82	10,8	1,3	5	77	-	51	2	1	3	25
JYVÄSKYLÄN MLK	45	7,1	1,9	2	43	-	29	-	1	2	13
JÄMSÄ	16	-30,4	1,6	8	8	-	7	3	-	5	1
JÄMSÄNKOSKI	15	-6,3	3,2	5	10	1	6	-	-	4	4
KANNONKOSKI	7	-12,5	7,7	3	4	1	4	1	-	1	-
KARSTULA	8	0,0	2,9	-	8	-	-	-	-	-	8
KEURUU	14	16,7	2,1	1	13	-	2	-	1	1	10
KINNULA	6	-	5,3	-	6	-	-	-	-	-	6
KIVIJÄRVI	7	40,0	9,4	3	4	1	-	-	-	2	4
KONNEVESI	1	0,0	0,6	-	1	-	-	-	-	-	1
KORPILAHTI	10	-16,7	3,2	-	10	-	10	-	-	-	-
KUHMOINEN	13	-13,3	8,7	1	12	-	12	1	-	-	-
KYYJÄRVI	5	-28,6	5,2	-	5	-	4	-	-	-	1
LAUKAA	28	-12,5	2,5	5	23	-	5	-	-	5	18
LUHANKA	1	0,0	2,2	-	1	-	-	-	-	-	1
MULTIA	1	0,0	0,9	-	1	-	-	-	-	-	1



**Liitetaulukko 4. Kehitysvammalaitosten ja vastaavien yksiköiden asiakkaat 31.12.2008 maakunnittain ja kunnittain**

 Bilagetabell 4. Klienter på institutioner för personer med utvecklingsstörning och motsvarande enheter 31.12.2008 efter landskap och kommun  
 Appendix table 4. Clients in institutions for people with intellectual disabilities and other similar units, 31 Dec 2008, by region and municipality

6/11

Asiakkaan kotikunta Klientens hemkommun Client's municipality of residence	Asiakkaita 31.12. - Klienter 31.12. - Clients, 31 Dec										
	41=Kehitysvammalaitos - Institution för utvecklingshämmede - Institution for people with intellectual disabilities 42=Autettu asuminen - Assisterad boende - Housing with 24-hour assistance										
	Yhteensä - Totalt - Total			Yhteensä - Totalt - Total		Kunta - Kommun - Municipality		Kuntayhtymä - Samkommun - Joint municipal board		Yksityinen - Privat - Private	
	As. lkm	+/- 2007	/1000 15-64-v. 15-64 år								
Kl. st. No. of clients			41	42	41	42	41	42	41	42	
MUURAME	2	0,0	0,3	-	2	-	-	-	-	-	2
PETÄJÄVESI	1	-75,0	0,4	1	-	1	-	-	-	-	-
PIHTIPUDAS	5	25,0	1,8	1	4	-	1	-	-	1	3
PYLKÖNMÄKI	4	0,0	7,7	1	3	1	1	-	-	-	2
SAARIJÄRVI	23	4,5	3,8	15	8	15	-	-	-	-	8
TOIVAKKA	5	25,0	3,4	2	3	-	-	-	-	2	3
UURAINEN	11	0,0	5,4	1	10	1	10	-	-	-	-
VIITASAARI	24	50,0	5,4	1	23	-	12	-	-	1	11
ÄÄNEKOSKI	34	13,3	2,6	3	31	1	-	-	-	2	31
<b>ETELÄ-POHJANMAA</b>	<b>301</b>	<b>6,7</b>	<b>2,4</b>	<b>104</b>	<b>197</b>	<b>-</b>	<b>85</b>	<b>104</b>	<b>21</b>	<b>-</b>	<b>91</b>
SÖDRA ÖSTERBOTTEN											
ALAHÄRMÄ	10	25,0	3,5	5	5	-	-	5	1	-	4
ALAJÄRVI	15	0,0	2,8	4	11	-	11	4	-	-	-
ALAVUS	20	150,0	3,4	6	14	-	13	6	-	-	1
EVIJÄRVI	2	-	1,2	1	1	-	-	1	-	-	1
ILMAJOKI	20	5,3	2,7	10	10	-	7	10	-	-	3
ISOJOKI	9	-10,0	6,3	1	8	-	8	1	-	-	-
JALASJÄRVI	17	0,0	3,3	1	16	-	15	1	1	-	-
JURVA	2	0,0	0,7	2	-	-	-	2	-	-	-
KARIJOKI	2	0,0	2,1	2	-	-	-	2	-	-	-
KAUHAJOKI	18	-30,8	1,9	2	16	-	-	2	-	-	16
KAUHAVA	8	0,0	1,6	4	4	-	-	4	-	-	4
KORTESJÄRVI	2	0,0	1,4	1	1	-	-	1	-	-	1
KUORTANE	6	-14,3	2,5	6	-	-	-	6	-	-	-
KURIKKA	21	-4,5	3,1	1	20	-	1	1	-	-	19
LAPPAJÄRVI	6	0,0	2,8	1	5	-	-	1	1	-	4
LAPUA	18	63,6	2,0	6	12	-	-	6	-	-	12
LEHTIMÄKI	1	0,0	0,9	1	-	-	-	1	-	-	-
NURMO	15	-16,7	1,8	9	6	-	5	9	1	-	-
SEINÄJOKI	54	10,2	2,1	28	26	-	-	28	5	-	21
SOINI	4	0,0	2,7	2	2	-	1	2	1	-	-
TEUVA	11	22,2	3,0	-	11	-	11	-	-	-	-
TÖYSÄ	1	0,0	0,5	-	1	-	-	-	1	-	-
VIMPELI	13	18,2	6,3	-	13	-	9	-	-	-	4
YLIHÄRMÄ	3	0,0	1,7	2	1	-	-	2	1	-	-
YLISTARO	8	14,3	2,3	4	4	-	4	4	-	-	-
ÄHTÄRI	15	-6,3	3,6	5	10	-	-	5	9	-	1
<b>POHJANMAA</b>	<b>282</b>	<b>7,2</b>	<b>2,5</b>	<b>38</b>	<b>244</b>	<b>-</b>	<b>93</b>	<b>38</b>	<b>134</b>	<b>-</b>	<b>17</b>
ÖSTERBOTTEN											
ISOKYRÖ	5	25,0	1,6	2	3	-	3	2	-	-	-
KASKINEN	2	0,0	2,0	-	2	-	-	-	1	-	1
KORSNÄS	2	0,0	1,5	-	2	-	-	-	2	-	-
KRISTIINANKAUPUNKI	13	-7,1	2,8	3	10	-	-	3	8	-	2
KRUUNUPYY	12	20,0	2,9	-	12	-	7	-	5	-	-
LAIHIA	16	0,0	3,2	8	8	-	6	8	-	-	2
LUOTO	7	16,7	2,6	-	7	-	-	-	6	-	1
MAALAHTI	3	0,0	0,9	1	2	-	-	1	2	-	-
MUSTASAARI	24	-4,0	2,1	2	22	-	-	2	22	-	-
NÄRPIÖ	21	-4,5	3,6	1	20	-	-	1	20	-	-

**Liitetaulukko 4. Kehitysvammalaitosten ja vastaavien yksiköiden asiakkaat 31.12.2008 maakunnittain ja kunnittain**

Bilagetabell 4. Klienter på institutioner för personer med utvecklingsstörning och motsvarande enheter 31.12.2008 efter landskap och kommun

Appendix table 4. Clients in institutions for people with intellectual disabilities and other similar units, 31 Dec 2008, by region and municipality

7/11

Asiakkaan kotikunta Klientens hemkommun Client's municipality of residence	Asiakkaita 31.12. - Klienter 31.12. - Clients, 31 Dec										
	41=Kehitysvammalaitos - Institution för utvecklingshämmede - Institution for people with intellectual disabilities 42=Autettu asuminen - Assisterad boende - Housing with 24-hour assistance										
	Yhteensä - Totalt - Total			Yhteensä - Totalt - Total		Kunta - Kommun - Municipality		Kuntayhtymä - Samkommun - Joint municipal board		Yksityinen - Privat - Private	
	As. lkm	+/- 2007 %	/1000 15-64-v. 15-64 år								
Kl. st. No. of clients			41	42	41	42	41	42	41	42	
ORAVAINEN	3	50,0	2,2	-	3	-	-	-	2	-	1
PEDERSÖREN KUNTA	20	5,3	3,0	-	20	-	-	-	16	-	4
PIETARSAARI	27	-6,9	2,2	4	23	-	2	4	20	-	1
UUSIKAARLEPPY	16	-5,9	3,4	2	14	-	-	2	10	-	4
VAASA	100	25,0	2,5	12	88	-	70	12	18	-	-
VÄHÄKYRÖ	9	-10,0	3,0	3	6	-	5	3	-	-	1
VÖYRI	2	0,0	0,7	-	2	-	-	-	2	-	-
<b>KESKI-POHJANMAA</b>	<b>91</b>	<b>18,2</b>	<b>2,0</b>	<b>4</b>	<b>87</b>	<b>-</b>	<b>49</b>	<b>4</b>	<b>21</b>	<b>-</b>	<b>17</b>
MELLERSTA ÖSTERBOTTEN											
HALSUA	2	-	2,5	-	2	-	-	-	2	-	-
HIMANKA	7	0,0	3,7	-	7	-	7	-	-	-	-
KANNUS	2	100,0	0,5	-	2	-	-	-	1	-	1
KAUSTINEN	8	60,0	2,9	1	7	-	-	1	2	-	5
KOKKOLA	43	22,9	1,8	3	40	-	27	3	13	-	-
KÄLVIÄ	7	-12,5	2,4	-	7	-	7	-	-	-	-
LESTIJÄRVI	1	-	1,8	-	1	-	-	-	1	-	-
LOHTAJA	1	-	0,6	-	1	-	-	-	1	-	-
PERHO	9	-18,2	5,1	-	9	-	8	-	-	-	1
TOHOLAMPI	1	0,0	0,5	-	1	-	-	-	1	-	-
ULLAVA	-	-	-	-	-	-	-	-	-	-	-
VETELI	10	11,1	4,6	-	10	-	-	-	-	-	10
<b>ITÄ-SUOMEN LÄÄNI</b>	<b>1180</b>	<b>0,5</b>	<b>3,2</b>	<b>268</b>	<b>912</b>	<b>-</b>	<b>149</b>	<b>266</b>	<b>110</b>	<b>2</b>	<b>653</b>
ÖSTRA FINLANDS LÄN											
<b>ETELÄ-SAVO</b>	<b>315</b>	<b>5,0</b>	<b>3,2</b>	<b>83</b>	<b>232</b>	<b>-</b>	<b>16</b>	<b>83</b>	<b>35</b>	<b>-</b>	<b>181</b>
SÖDRA SAVOLAX											
ENONKOSKI	3	-25,0	3,0	-	3	-	-	-	-	-	3
HEINÄVESI	18	5,9	7,4	2	16	-	-	2	-	-	16
HIRVENSALMI	5	-16,7	3,5	-	5	-	-	-	1	-	4
JOROINEN	12	-7,7	3,4	2	10	-	6	2	3	-	1
JUVA	15	0,0	3,5	3	12	-	-	3	5	-	7
KANGASNIEMI	10	-28,6	2,8	2	8	-	-	2	-	-	8
KERIMÄKI	9	28,6	2,6	4	5	-	-	4	-	-	5
MIKKELI	79	1,3	2,5	25	54	-	-	25	11	-	43
MÄNTYHARJU	17	13,3	4,3	6	11	-	-	6	-	-	11
PERTUNMAA	1	0,0	0,9	-	1	-	-	-	-	-	1
PIEKSÄMÄKI	40	29,0	3,1	15	25	-	-	15	9	-	16
PUNKAHARJU	11	10,0	4,6	4	7	-	-	4	1	-	6
PUUMALA	5	0,0	3,1	3	2	-	-	3	-	-	2
RANTASALMI	9	-18,2	3,6	-	9	-	-	-	-	-	9
RISTIINA	9	12,5	2,9	4	5	-	1	4	1	-	3
SAVONLINNA	55	7,8	3,2	9	46	-	9	9	4	-	33
SAVONRANTA	5	25,0	7,0	1	4	-	-	1	-	-	4
SULKAVA	12	20,0	6,7	3	9	-	-	3	-	-	9

**Liitetaulukko 4. Kehitysvammalaitosten ja vastaavien yksiköiden asiakkaat 31.12.2008 maakunnittain ja kunnittain**

 Bilagetabell 4. Klienter på institutioner för personer med utvecklingsstörning och motsvarande enheter 31.12.2008 efter landskap och kommun  
 Appendix table 4. Clients in institutions for people with intellectual disabilities and other similar units, 31 Dec 2008, by region and municipality

8/11

Asiakkaan kotikunta Klientens hemkommun Client's municipality of residence	Asiakkaita 31.12. - Klienter 31.12. - Clients, 31 Dec										
	41=Kehitysvammalaitos - Institution för utvecklingshämmede - Institution for people with intellectual disabilities 42=Autettu asuminen - Assisterad boende - Housing with 24-hour assistance										
	Yhteensä - Totalt - Total			Yhteensä - Totalt - Total		Kunta - Kommun - Municipality		Kuntayhtymä - Samkommun - Joint municipal board		Yksityinen - Privat - Private	
	As. Ikm	+/- 2007 %	/1000 15-64-v. 15-64 år								
No. of clients			41	42	41	42	41	42	41	42	
<b>POHJOIS-SAVO</b>	<b>522</b>	<b>-2,1</b>	<b>3,2</b>	<b>117</b>	<b>405</b>	-	<b>78</b>	<b>115</b>	<b>56</b>	<b>2</b>	<b>271</b>
NORRA SAVOLAX											
IISALMI	45	4,7	3,1	2	43	-	-	2	2	-	41
JUANKOSKI	17	6,3	4,9	3	14	-	7	3	1	-	6
KAAVI	8	-11,1	3,9	1	7	-	-	1	1	-	6
KARTTULA	2	-33,3	0,9	1	1	-	-	1	-	-	1
KEITELE	4	33,3	2,5	1	3	-	-	1	1	-	2
KIURUVESI	23	9,5	4,0	9	14	-	-	9	-	-	14
KUOPIO	162	0,0	2,6	35	127	-	22	34	13	1	92
LAPINLAHTI	11	0,0	2,3	1	10	-	-	1	-	-	10
LEPPÄVIRTA	31	-24,4	4,6	7	24	-	-	7	3	-	21
MAANINKA	17	13,3	7,2	4	13	-	12	4	-	-	1
NILSIÄ	8	-20,0	2,0	6	2	-	-	6	-	-	2
PIELAVESI	24	14,3	8,0	8	16	-	-	8	1	-	15
RAUTALAMPI	14	-6,7	6,6	4	10	-	-	4	6	-	4
RAUTAVAARA	9	12,5	7,9	1	8	-	8	1	-	-	-
SIILINJÄRVI	13	-18,8	1,0	-	13	-	11	-	-	-	2
SONKAJÄRVI	10	0,0	3,4	4	6	-	-	4	-	-	6
SUONENJOKI	23	0,0	5,0	10	13	-	-	10	3	-	10
TERVO	6	-14,3	5,6	1	5	-	-	1	3	-	2
TUUSNIEMI	5	0,0	2,8	3	2	-	-	3	1	-	1
VARKAUS	58	-3,3	3,9	10	48	-	-	10	16	-	32
VARPAISJÄRVI	1	0,0	0,6	1	-	-	-	1	-	-	-
VESANTO	8	0,0	5,6	2	6	-	-	1	3	1	3
VIEREMÄ	23	-8,0	9,0	3	20	-	18	3	2	-	-
<b>POHJOIS-KARJALA</b>	<b>343</b>	<b>0,6</b>	<b>3,1</b>	<b>68</b>	<b>275</b>	-	<b>55</b>	<b>68</b>	<b>19</b>	-	<b>201</b>
NORRA KARELEN											
ENO	10	-28,6	2,5	3	7	-	7	3	-	-	-
ILOMANTSI	18	5,9	4,9	3	15	-	-	3	-	-	15
JOENSUU	77	8,5	1,9	29	48	-	-	29	12	-	36
JUUKA	18	20,0	5,1	3	15	-	1	3	1	-	13
KESÄLAHTI	10	-9,1	6,6	1	9	-	-	1	1	-	8
KITEE	26	8,3	4,3	7	19	-	16	7	-	-	3
KONTIOLAHTI	16	-15,8	1,8	2	14	-	-	2	1	-	13
LIEKSA	21	-4,5	2,6	5	16	-	-	5	1	-	15
LIPERI	31	-11,4	4,0	7	24	-	-	7	1	-	23
NURMES	27	0,0	5,0	2	25	-	23	2	1	-	1
OUTOKUMPU	26	8,3	5,4	1	25	-	7	1	-	-	18
POLVIJÄRVI	18	-14,3	5,9	2	16	-	-	2	1	-	15
PYHÄSELKÄ	12	-7,7	2,3	-	12	-	-	-	-	-	12
RÄÄKKYLÄ	13	62,5	8,0	1	12	-	-	1	-	-	12
TOHMAJÄRVI	14	-6,7	4,3	-	14	-	-	-	-	-	14
VALTIMO	6	20,0	3,9	2	4	-	1	2	-	-	3

**Liitetaulukko 4. Kehitysvammalaitosten ja vastaavien yksiköiden asiakkaat 31.12.2008 maakunnittain ja kunnittain**

 Bilagetabell 4. Klienter på institutioner för personer med utvecklingsstörning och motsvarande enheter 31.12.2008 efter landskap och kommun  
 Appendix table 4. Clients in institutions for people with intellectual disabilities and other similar units, 31 Dec 2008, by region and municipality

9/11

Asiakkaan kotikunta Klientens hemkommun Client's municipality of residence	Asiakkaita 31.12. - Klienter 31.12. - Clients, 31 Dec										
	41=Kehitysvammalaitos - Institution för utvecklingshämmede - Institution for people with intellectual disabilities 42=Autettu asuminen - Assisterad boende - Housing with 24-hour assistance										
	Yhteensä - Totalt - Total			Yhteensä - Totalt - Total		Kunta - Kommun - Municipality		Kuntayhtymä - Samkommun - Joint municipal board		Yksityinen - Privat - Private	
	As. lkm	+/- 2007 %	/1000 15-64-v. 15-64 år								
No. of clients			41	42	41	42	41	42	41	42	
<b>OULUN LÄÄNI</b> ULEÅBORGS LÄN	<b>828</b>	<b>6,3</b>	<b>2,7</b>	<b>195</b>	<b>633</b>	-	<b>179</b>	<b>195</b>	<b>127</b>	-	<b>327</b>
<b>POHJOIS-POHJANMAA</b> NORRA ÖSTERBOTTEN	<b>668</b>	<b>4,9</b>	<b>2,6</b>	<b>151</b>	<b>517</b>	-	<b>177</b>	<b>151</b>	<b>84</b>	-	<b>256</b>
ALAVIESKA	4	-50,0	2,4	1	3	-	-	1	2	-	1
HAAPAJÄRVI	11	10,0	2,3	3	8	-	-	3	-	-	8
HAAPAVESI	17	6,3	3,6	3	14	-	14	3	-	-	-
HAILUOTO	3	0,0	4,7	2	1	-	-	2	1	-	-
HAUKIPUDAS	27	-6,9	2,3	3	24	-	9	3	-	-	15
II	15	-21,1	2,7	2	13	-	-	2	1	-	12
KALAJOKI	17	13,3	2,8	1	16	-	16	1	-	-	-
KEMPELE	22	37,5	2,2	8	14	-	-	8	1	-	13
KESTILÄ	2	100,0	2,1	1	1	-	-	1	-	-	1
KIIMINKI	3	-40,0	0,4	2	1	-	-	2	-	-	1
KUUSAMO	48	2,1	4,4	3	45	-	13	3	2	-	30
KÄRSÄMÄKI	8	14,3	4,4	2	6	-	-	2	-	-	6
LIMINKA	17	0,0	3,4	1	16	-	-	1	2	-	14
LUMIJOKI	1	0,0	0,9	1	-	-	-	1	-	-	-
MERIJÄRVI	1	0,0	1,4	1	-	-	-	1	-	-	-
MUHOS	18	0,0	3,4	3	15	-	-	3	9	-	6
NIVALA	11	0,0	1,7	5	6	-	-	5	3	-	3
OULAINEN	19	5,6	3,8	4	15	-	14	4	-	-	1
OULLU	236	7,3	2,5	66	170	-	65	66	43	-	62
OULUNSALO	18	5,9	3,0	4	14	-	-	4	2	-	12
PIIPPOLA	4	0,0	5,1	-	4	-	2	-	-	-	2
PUDASJÄRVI	12	0,0	2,2	6	6	-	-	6	3	-	3
PULKKILA	4	0,0	4,0	1	3	-	-	1	-	-	3
PYHÄJOKI	6	-33,3	2,9	-	6	-	6	-	-	-	-
PYHÄJÄRVI	13	30,0	3,5	2	11	-	-	2	-	-	11
PYHÄNTÄ	2	-33,3	1,9	-	2	-	-	-	-	-	2
RAAHE	12	20,0	0,8	5	7	-	-	5	1	-	6
RANTSILA	4	33,3	3,5	2	2	-	-	2	-	-	2
REISJÄRVI	12	9,1	6,6	2	10	-	7	2	-	-	3
SIEVI	15	7,1	4,9	3	12	-	-	3	10	-	2
SIIKAJOKI	22	57,1	6,1	5	17	-	13	5	1	-	3
TAIVALKOSKI	15	-6,3	5,3	2	13	-	13	2	-	-	-
TYRNÄVÄ	15	15,4	4,2	2	13	-	-	2	-	-	13
UTAJÄRVI	5	-16,7	2,7	1	4	-	4	1	-	-	-
VIHANTI	4	0,0	2,0	-	4	-	1	-	-	-	3
YLI-II	5	-37,5	4,1	2	3	-	-	2	1	-	2
YLIKIIMINKI	1	-50,0	0,5	-	1	-	-	-	-	-	1
YLIVIESKA	19	26,7	2,1	2	17	-	-	2	2	-	15
<b>KAINUU</b> KAJANALAND	<b>160</b>	<b>12,7</b>	<b>3,0</b>	<b>44</b>	<b>116</b>	-	<b>2</b>	<b>44</b>	<b>43</b>	-	<b>71</b>
HYRYNSALMI	3	50,0	1,7	-	3	-	-	-	1	-	2
KAJAANI	65	25,0	2,6	26	39	-	-	26	9	-	30
KUHMO	30	42,9	4,8	8	22	-	-	8	10	-	12
PALTAMO	2	0,0	0,8	1	1	-	-	1	-	-	1
PUOLANKA	10	25,0	5,1	1	9	-	-	1	-	-	9

**Liitetaulukko 4. Kehitysvammalaitosten ja vastaavien yksiköiden asiakkaat 31.12.2008 maakunnittain ja kunnittain**

Bilagetabell 4. Klienter på institutioner för personer med utvecklingsstörning och motsvarande enheter 31.12.2008 efter landskap och kommun

Appendix table 4. Clients in institutions for people with intellectual disabilities and other similar units, 31 Dec 2008, by region and municipality

10/11

Asiakkaan kotikunta Klientens hemkommun Client's municipality of residence	Asiakkaita 31.12. - Klienter 31.12. - Clients, 31 Dec										
	41=Kehitysvammalaitos - Institution för utvecklingshämmede - Institution for people with intellectual disabilities 42=Autettu asuminen - Assisterad boende - Housing with 24-hour assistance										
	Yhteensä - Totalt - Total			Yhteensä - Totalt - Total		Kunta - Kommun - Municipality		Kuntayhtymä - Samkommun - Joint municipal board		Yksityinen - Privat - Private	
	As. lkm	+/- 2007	/1000 15-64-v. 15-64 år								
Kl. st. No. of clients			41	42	41	42	41	42	41	42	
RISTIJÄRVI	2	0,0	2,2	-	2	-	-	-	-	-	2
SOTKAMO	21	-12,5	3,1	7	14	-	-	7	9	-	5
SUOMUSSALMI	24	-7,7	4,0	-	24	-	-	-	14	-	10
VAALA	3	-40,0	1,5	1	2	-	2	1	-	-	-
<b>LAPIN LÄÄNI</b>	<b>284</b>	<b>-11,0</b>	<b>2,3</b>	<b>75</b>	<b>209</b>	<b>-</b>	<b>168</b>	<b>75</b>	<b>10</b>	<b>-</b>	<b>31</b>
LAPPLANDS LÄN											
<b>LAPPI</b>	<b>284</b>	<b>-11,0</b>	<b>2,3</b>	<b>75</b>	<b>209</b>	<b>-</b>	<b>168</b>	<b>75</b>	<b>10</b>	<b>-</b>	<b>31</b>
LAPPLAND											
ENONTEKIÖ	-	-	-	-	-	-	-	-	-	-	-
INARI	16	23,1	3,4	2	14	-	12	2	1	-	1
KEMI	56	-3,4	3,7	7	49	-	35	7	-	-	14
KEMIJÄRVI	18	-10,0	3,4	5	13	-	12	5	-	-	1
KEMINMAA	19	5,6	3,4	4	15	-	9	4	-	-	6
KITTILÄ	17	-5,6	4,3	3	14	-	14	3	-	-	-
KOLARI	7	133,3	2,7	1	6	-	4	1	2	-	-
MUONIO	2	0,0	1,3	2	-	-	-	2	-	-	-
PELKOSENNIEMI	2	0,0	2,9	1	1	-	-	1	1	-	-
PELLO	11	-8,3	4,4	1	10	-	10	1	-	-	-
POSIO	17	-15,0	6,7	4	13	-	12	4	-	-	1
RANUA	14	0,0	5,2	-	14	-	13	-	-	-	1
ROVANIEMI	52	-29,7	1,3	24	28	-	24	24	1	-	3
SALLA	17	-32,0	6,4	3	14	-	13	3	1	-	-
SAVUKOSKI	3	50,0	3,8	2	1	-	-	2	1	-	-
SIMO	1	-50,0	0,5	1	-	-	-	1	-	-	-
SODANKYLÄ	7	16,7	1,2	5	2	-	-	5	1	-	1
TERVOLA	3	0,0	1,5	2	1	-	-	2	-	-	1
TORNIO	16	-23,8	1,1	3	13	-	10	3	1	-	2
UTSJOKI	2	0,0	2,3	1	1	-	-	1	1	-	-
YLITORNIO	4	0,0	1,4	4	-	-	-	4	-	-	-
<b>AHVENANMAA</b>	<b>48</b>	<b>4,3</b>	<b>2,7</b>	<b>-</b>	<b>48</b>	<b>-</b>	<b>-</b>	<b>-</b>	<b>48</b>	<b>-</b>	<b>-</b>
ÅLAND											
<b>AHVENANMAA</b>	<b>48</b>	<b>4,3</b>	<b>2,7</b>	<b>-</b>	<b>48</b>	<b>-</b>	<b>-</b>	<b>-</b>	<b>48</b>	<b>-</b>	<b>-</b>
ÅLAND											
BRÄNDÖ	1	-50,0	3,0	-	1	-	-	-	1	-	-
ECKERÖ	4	0,0	6,8	-	4	-	-	-	4	-	-
FINSTRÖM	4	33,3	2,5	-	4	-	-	-	4	-	-
FÖGLÖ	-	-	-	-	-	-	-	-	-	-	-
GETA	1	0,0	3,5	-	1	-	-	-	1	-	-
HAMMARLAND	2	0,0	2,1	-	2	-	-	-	2	-	-
JOMALA	4	0,0	1,5	-	4	-	-	-	4	-	-
KUMLINGE	1	0,0	4,4	-	1	-	-	-	1	-	-
KÖKAR	-	-	-	-	-	-	-	-	-	-	-
LEMLAND	2	0,0	1,7	-	2	-	-	-	2	-	-
LUMPARLAND	-	-	-	-	-	-	-	-	-	-	-
MARIEHAMN	26	8,3	3,5	-	26	-	-	-	26	-	-

**Liitetaulukko 4. Kehitysvammalaitosten ja vastaavien yksiköiden asiakkaat 31.12.2008 maakunnittain ja kunnittain**

Bilagetabell 4. Klienter på institutioner för personer med utvecklingsstörning och motsvarande enheter 31.12.2008 efter landskap och kommun  
Appendix table 4. Clients in institutions for people with intellectual disabilities and other similar units, 31 Dec 2008, by region and municipality

11/11

Asiakkaan kotikunta Klientens hemkommun Client's municipality of residence	Asiakkaita 31.12. - Klienter 31.12. - Clients, 31 Dec										
	41=Kehitysvammalaitos - Institution för utvecklingshämmande - Institution for people with intellectual disabilities 42=Autettu asuminen - Assisterad boende - Housing with 24-hour assistance										
	Yhteensä - Totalt - Total			Yhteensä - Totalt - Total		Kunta - Kommun - Municipality		Kuntayhtymä - Samkommun - Joint municipal board		Yksityinen - Privat - Private	
	As. Ikm Kl. st. No. of clients	+/- 2007	/1000 15-64-v. 15-64 år	41	42	41	42	41	42	41	42
SALTVIK	2	0,0	1,8	-	2	-	-	-	2	-	-
SOTTUNGA	-	-	-	-	-	-	-	-	-	-	-
SUND	1	0,0	1,5	-	1	-	-	-	1	-	-
VÅRDÖ	-	-	-	-	-	-	-	-	-	-	-

**Liitetaulukko 5. Kehitysvammalaitosten ja vastaavien yksiköiden käyttö vuoden 2008 aikana maakunnittain ja kunnittain**

 Bilagetabell 5. Bruket av institutioner för personer med utvecklingsstörning och motsvarande enheter under 2008 efter landskap och kommun  
 Appendix table 5. Use of institutions for people with intellectual disabilities and other similar units in 2008, by region and municipality

1/11

Asiakkaan kotikunta Klientens hemkommun Client's municipality of residence	Asiakkaita vuoden aikana - Klienter under året - Clients during year		Hoitopäiviä vuoden aikana - Vårddagar under året - Care days during year							
	41=Kehitysvammalaitos - Institution för utvecklingshämmande - Institution for people with intellectual disabilities 42=Autettu asuminen - Assisterad boende - Housing with 24-hour assistance									
	As. lkm Kl. st. No. of clients	+/- 2007 %	Yht. - Totalt - Total	+/- 2007 %	Kunta - Kommun - Municipality		Kuntayhtymä - Samkommun - Joint municipal board		Yksityinen - Privat - Private	
					41	42	41	42	41	42
<b>Koko maa</b> Hela landet	<b>11207</b>	<b>3,9</b>	<b>2784301</b>	<b>4,6</b>	<b>70614</b>	<b>562603</b>	<b>624591</b>	<b>539641</b>	<b>125089</b>	<b>861763</b>
<b>Kaupunkimaiset yht.</b> Urbana kommuner tot.	<b>6568</b>	<b>7,0</b>	<b>1627241</b>	<b>6,5</b>	<b>62569</b>	<b>318024</b>	<b>341524</b>	<b>327622</b>	<b>104218</b>	<b>473284</b>
<b>Taajaan asutut yht.</b> Tätortskommuner tot.	<b>1951</b>	<b>1,5</b>	<b>483824</b>	<b>3,0</b>	<b>990</b>	<b>90886</b>	<b>118146</b>	<b>96959</b>	<b>13320</b>	<b>163523</b>
<b>Maaseutumaiset yht.</b> Landsbygskommuner tot.	<b>2735</b>	<b>-0,8</b>	<b>673236</b>	<b>1,5</b>	<b>7055</b>	<b>153693</b>	<b>164921</b>	<b>115060</b>	<b>7551</b>	<b>224956</b>
<b>ETELÄ-SUOMEN LÄÄNI</b> SÖDRA FINLANDS LÄN	<b>3900</b>	<b>6,7</b>	<b>1017632</b>	<b>7,6</b>	<b>62271</b>	<b>151724</b>	<b>132027</b>	<b>267176</b>	<b>111679</b>	<b>292755</b>
<b>UUSIMAA</b> NYLAND	<b>2228</b>	<b>6,9</b>	<b>574196</b>	<b>6,3</b>	<b>61034</b>	<b>69755</b>	<b>23667</b>	<b>147677</b>	<b>104217</b>	<b>167846</b>
ESPOO	366	17,7	70798	5,4	-	3781	4614	15677	20151	26575
HANKO	28	33,3	8475	38,3	-	-	1123	5888	1098	366
HELSINKI	980	5,0	263583	2,5	61031	65974	8619	11468	40802	75689
HYVINKÄÄ	86	-5,5	24061	3,4	-	-	463	13895	2429	7274
INKOO	9	-10,0	3274	29,1	-	-	366	2546	-	362
JÄRVENPÄÄ	43	4,9	11200	13,9	-	-	21	7827	2620	732
KARJAA	20	-4,8	5571	4,9	-	-	1378	3457	370	366
KARJALOHJA	3	0,0	1098	0,3	-	-	-	-	-	1098
KARKKILA	25	25,0	5407	27,3	-	-	-	3552	1098	757
KAUNIAINEN	13	62,5	2813	27,1	-	-	1044	624	731	414
KERAVA	50	16,3	13227	32,5	-	-	226	6556	3031	3414
KIRKKONUMMI	45	15,4	9790	6,1	-	-	1238	3799	1897	2856
LOHJA	65	12,1	20137	33,3	-	-	52	8693	3649	7743
MÄNTSÄLÄ	26	8,3	6322	9,2	-	-	388	3522	1114	1298
NUMMI-PUSULA	13	-7,1	4727	12,8	-	-	-	3629	366	732
NURMIJÄRVI	56	19,1	15921	16,7	-	-	398	6192	3643	5688
POHJA	13	18,2	3417	13,9	-	-	-	2685	-	732
PORNAINEN	3	0,0	716	-2,6	-	-	-	350	-	366
SAMMATTI	4	300,0	571	56,4	-	-	-	205	366	-
SIUNTIO	10	25,0	2700	4,2	-	-	801	1167	366	366
TAMMISAARI	29	-6,5	8172	-4,1	-	-	377	7429	366	-
TUUSULA	62	6,9	14293	22,7	-	-	384	9040	1935	2934
VANTAA	239	-5,2	67255	0,3	3	-	2105	21580	16471	27096
VIHTI	46	15,0	10668	15,9	-	-	70	7896	1714	988
<b>ITÄ-UUSIMAA</b> ÖSTRA NYLAND	<b>149</b>	<b>12,9</b>	<b>38472</b>	<b>32,6</b>	<b>-</b>	<b>-</b>	<b>4484</b>	<b>23013</b>	<b>5238</b>	<b>5737</b>
ASKOLA	13	8,3	2895	61,9	-	-	21	2874	-	-
LAPINJÄRVI	5	0,0	1844	18,8	-	-	-	746	366	732
LILJENDAL	2	100,0	454	-24,3	-	-	23	345	-	86
LOVIISA	15	25,0	5215	75,6	-	-	52	2583	366	2214
MYRSKYLÄ	1	-	36	-	-	-	36	-	-	-
PERNAJA	6	-14,3	1839	24,0	-	-	366	379	728	366
PORVOO	75	19,0	18616	29,3	-	-	2385	12435	1823	1973

**Liitetaulukko 5. Kehitysvammalaitosten ja vastaavien yksiköiden käyttö vuoden 2008 aikana maakunnittain ja kunnittain**

Bilagetabell 5. Bruket av institutioner för personer med utvecklingsstörning och motsvarande enheter under 2008 efter landskap och kommun  
Appendix table 5. Use of institutions for people with intellectual disabilities and other similar units in 2008, by region and municipality

2/11

Asiakkaan kotikunta Klientens hemkommun Client's municipality of residence	Asiakkaita vuoden aikana - Klienter under året - Clients during year		Hoitopäiviä vuoden aikana - Vårddagar under året - Care days during year							
	41=Kehitysvammalaitos - Institution för utvecklingshämmande - Institution for people with intellectual disabilities 42=Autettu asuminen - Assisterad boende - Housing with 24-hour assistance									
	As. lkm Kl. st. No. of clients	+/- 2007 %	Yht. Totalt Total	+/- 2007 %	Kunta - Kommun - Municipality		Kuntayhtymä - Samkommun - Joint municipal board		Yksityinen - Privat - Private	
					41	42	41	42	41	42
PUKKILA	5	0,0	883	5,4	-	-	21	491	371	-
RUOTSINPYHTÄÄ	2	-33,3	732	-3,7	-	-	-	-	366	366
SIPOO	26	0,0	5958	29,0	-	-	1580	3160	1218	-
<b>KANTA-HÄME</b> EGENTLIGA TAVASTLAND	<b>320</b>	<b>-0,3</b>	<b>86378</b>	<b>5,9</b>	<b>-</b>	<b>17900</b>	<b>27627</b>	<b>12354</b>	<b>364</b>	<b>28133</b>
FORSSA	35	-12,5	9450	-3,9	-	6470	2835	-	-	145
HATTULA	17	-34,6	6412	-7,1	-	-	1495	3936	-	981
HAUHO	5	0,0	1636	11,2	-	-	1270	366	-	-
HAUSJÄRVI	21	-4,5	5736	8,5	-	-	1226	453	-	4057
HUMPPILA	11	-15,4	3510	14,9	-	2026	386	-	-	1098
HÄMEENLINNA	95	9,2	25612	6,3	-	3954	7522	2984	-	11152
JANAKKALA	37	-2,6	10013	5,7	-	3294	1814	732	-	4173
JOKIOINEN	6	20,0	1616	-1,5	-	-	1250	366	-	-
KALVOLA	8	-11,1	1231	-47,9	-	-	60	13	-	1158
LAMMI	9	-10,0	2314	18,0	-	-	1948	366	-	-
LOPPI	15	-16,7	3631	-19,7	-	-	2535	366	-	730
RENKO	4	100,0	798	9,3	-	-	798	-	-	-
RIIHIMÄKI	42	20,0	9925	35,9	-	-	2882	2040	364	4639
TAMMELA	5	0,0	1491	-0,5	-	-	1491	-	-	-
TUULOS	3	0,0	745	1,9	-	-	13	732	-	-
YPÄJÄ	8	33,3	2258	225,8	-	2156	102	-	-	-
<b>PÄIJÄT-HÄME</b> PÄIJÄNNE-TAVASTLAND	<b>459</b>	<b>18,0</b>	<b>125762</b>	<b>10,9</b>	<b>-</b>	<b>18770</b>	<b>22246</b>	<b>54201</b>	<b>1128</b>	<b>29417</b>
ARTJÄRVI	3	50,0	450	-38,4	-	-	-	420	30	-
ASIKKALA	9	-59,1	2282	-68,4	-	-	1792	490	-	-
HARTOLA	19	0,0	5446	-7,5	-	-	60	366	-	5020
HEINOLA	60	15,4	17051	12,2	-	2596	3741	8085	-	2629
HOLLOLA	49	133,3	12727	103,8	-	4908	1268	2596	-	3955
HÄMEENKOSKI	3	0,0	1098	0,3	-	-	366	366	-	366
KÄRKÖLÄ	8	33,3	2341	6,9	-	-	1243	1098	-	-
LAHTI	230	16,8	65231	12,3	-	9112	11142	32843	-	12134
NASTOLA	30	30,4	8063	17,9	-	-	2336	4995	-	732
ORIMATTILA	22	-4,3	5496	16,2	-	-	23	2914	1098	1461
PADASJOKI	11	22,2	2532	15,7	-	2154	12	-	-	366
SYSMÄ	15	15,4	3045	2,7	-	-	263	28	-	2754
<b>KYMENLAAKSO</b> KYMMENTEDALEN	<b>442</b>	<b>-7,1</b>	<b>113945</b>	<b>2,6</b>	<b>-</b>	<b>20300</b>	<b>42357</b>	<b>27565</b>	<b>-</b>	<b>23723</b>
ANJALANKOSKI	34	-12,8	10371	2,3	-	-	2708	1098	-	6565
ELIMÄKI	30	3,4	6047	0,8	-	4185	1372	-	-	490
HAMINA	41	-16,3	12423	0,3	-	-	5672	2359	-	4392
IITTI	19	18,8	4151	35,7	-	-	1482	2213	-	456
JAALA	3	0,0	978	-10,6	-	-	613	-	-	365
KOTKA	136	-9,9	36716	-0,3	-	14609	12596	4896	-	4615
KOUVOLA	96	41,2	19721	20,3	-	-	9377	8021	-	2323
KUUSANKOSKI	53	-8,6	13074	3,4	-	-	5516	5070	-	2488



**Liitetaulukko 5. Kehitysvammalaitosten ja vastaavien yksiköiden käyttö vuoden 2008 aikana maakunnittain ja kunnittain**

 Bilagetabell 5. Bruket av institutioner för personer med utvecklingsstörning och motsvarande enheter under 2008 efter landskap och kommun  
 Appendix table 5. Use of institutions for people with intellectual disabilities and other similar units in 2008, by region and municipality

3/11

Asiakkaan kotikunta Klientens hemkommun Client's municipality of residence	Asiakkaita vuoden aikana - Klienter under året - Clients during year		Hoitopäiviä vuoden aikana - Vårddagar under året - Care days during year							
	41=Kehitysvammalaitos - Institution för utvecklingshämmande - Institution for people with intellectual disabilities 42=Autettu asuminen - Assisterad boende - Housing with 24-hour assistance									
	As. lkm Kl. st. No. of clients	+/- 2007 %	Yht. Totalt Total	+/- 2007 %	Kunta - Kommun - Municipality		Kuntayhtymä - Samkommun - Joint municipal board		Yksityinen - Privat - Private	
					41	42	41	42	41	42
MIEHIKKALÄ	5	25,0	509	25,1	-	80	63	-	-	366
PYHTÄÄ	12	-7,7	3038	-5,1	-	-	764	1709	-	565
VALKEALA	32	6,7	5026	-1,2	-	-	2095	1833	-	1098
VIROLAHTI	8	-52,9	1891	-51,2	-	1426	99	366	-	-
<b>ETELÄ-KARJALA</b>	<b>304</b>	<b>18,8</b>	<b>78879</b>	<b>11,8</b>	<b>1237</b>	<b>24999</b>	<b>11646</b>	<b>2366</b>	<b>732</b>	<b>37899</b>
SÖDRA KARELEN										
IMATRA	114	83,9	22211	32,9	-	4659	3679	734	366	12773
JOUTSENO	21	-12,5	6871	-1,3	-	-	4	-	-	6867
LAPPEENRANTA	118	0,0	33764	4,6	1237	17402	3625	534	366	10600
LEMI	1	-50,0	366	-3,4	-	-	366	-	-	-
LUUMÄKI	9	12,5	2947	0,9	-	-	19	-	-	2928
PARIKKALA	13	18,2	3475	31,1	-	-	1990	366	-	1119
RAUTJÄRVI	4	-33,3	1333	34,2	-	-	722	-	-	611
RUOKOLAHTI	7	16,7	2094	23,6	-	-	732	366	-	996
SAVITAIPALE	8	-11,1	2942	-10,4	-	2928	14	-	-	-
SUOMENNIEMI	2	0,0	732	0,3	-	-	28	-	-	704
TAIPALSAARI	5	-28,6	1412	18,6	-	10	467	366	-	569
YLÄMAA	2	0,0	732	0,3	-	-	-	-	-	732
<b>LÄNSI-SUOMEN LÄÄNI</b>	<b>3522</b>	<b>3,3</b>	<b>898478</b>	<b>4,2</b>	<b>8045</b>	<b>229851</b>	<b>274569</b>	<b>167811</b>	<b>12678</b>	<b>205524</b>
VÄSTRA FINLANDS LÄN										
<b>VARSINAIS-SUOMI</b>	<b>677</b>	<b>-2,0</b>	<b>179232</b>	<b>-0,2</b>	<b>-</b>	<b>40967</b>	<b>66156</b>	<b>20027</b>	<b>103</b>	<b>51979</b>
EGENTLIGA FINLAND										
ALASTARO	2	0,0	676	-7,3	-	-	676	-	-	-
ASKAINEN	3	0,0	775	0,6	-	-	366	-	-	409
AURA	5	-16,7	1823	3,1	-	-	1094	-	-	729
DRAGSFJÄRD	4	33,3	210	60,3	-	-	46	164	-	-
HALIKKO	11	-21,4	2970	-26,4	-	2604	366	-	-	-
HOUTSKARI	2	100,0	732	100,5	-	-	305	427	-	-
INIÖ	1	-	366	-	-	-	-	366	-	-
KAARINA	36	0,0	9243	0,9	-	-	381	9	-	8853
KEMIÖ	10	42,9	2952	161,0	-	-	1122	1830	-	-
KIIKALA	3	-25,0	1078	-24,8	-	-	366	-	-	712
KISKO	4	33,3	1282	15,8	-	184	732	-	-	366
KORPPOO	1	-	366	-	-	-	-	366	-	-
KOSKI TL	3	-40,0	683	-12,9	-	-	683	-	-	-
KUSTAVI	-	-	-	-	-	-	-	-	-	-
KUUSJOKI	2	-33,3	732	-5,5	-	-	366	-	-	366
LAITILA	17	-5,6	4760	6,1	-	-	1541	477	-	2742
LEMU	2	-33,3	732	-33,2	-	-	-	-	-	732
LIETO	27	-12,9	8116	-12,4	-	5856	1320	-	-	940
LOIMAA	40	17,6	12145	15,4	-	10881	873	391	-	-
MARTTILA	2	-33,3	732	-13,5	-	-	732	-	-	-
MASKU	6	20,0	1503	33,5	-	-	1136	-	-	367
MELLILÄ	1	-50,0	366	-0,3	-	-	-	-	-	366
MERIMASKU	-	-	-	-	-	-	-	-	-	-

**Liitetaulukko 5. Kehitysvammalaitosten ja vastaavien yksiköiden käyttö vuoden 2008 aikana maakunnittain ja kunnittain**

Bilagetabell 5. Bruket av institutioner för personer med utvecklingsstörning och motsvarande enheter under 2008 efter landskap och kommun  
Appendix table 5. Use of institutions for people with intellectual disabilities and other similar units in 2008, by region and municipality

4/11

Asiakkaan kotikunta Klientens hemkommun Client's municipality of residence	Asiakkaita vuoden aikana - Klienter under året - Clients during year		Hoitopäiviä vuoden aikana - Vårddagar under året - Care days during year							
	41=Kehitysvammalaitos - Institution för utvecklingshämmande - Institution for people with intellectual disabilities 42=Autettu asuminen - Assisterad boende - Housing with 24-hour assistance									
	As. lkm Kl. st. No. of clients	+/- 2007 %	Yht. Total Total	+/- 2007 %	Kunta - Kommun - Municipality		Kuntayhtymä - Samkommun - Joint municipal board		Yksityinen - Privat - Private	
					41	42	41	42	41	42
MUURLA	-	-	-	-	-	-	-	-	-	-
MYNÄMÄKI	10	-28,6	2712	-18,8	-	-	1411	813	-	488
NAANTALI	10	25,0	1945	-24,2	-	-	732	106	-	1107
NAUVO	3	0,0	1098	0,3	-	-	732	366	-	-
NOUSIAINEN	6	-25,0	1678	-13,1	-	-	745	-	-	933
ORIPÄÄ	-	-	-	-	-	-	-	-	-	-
PAIMIO	12	20,0	3055	3,3	-	-	1551	40	-	1464
PARAINEN	19	26,7	4575	49,7	-	-	2337	2238	-	-
PERNIÖ	9	-18,2	3178	-20,2	-	1827	1351	-	-	-
PERTTELI	-	-	-	-	-	-	-	-	-	-
PIIKKIÖ	7	-12,5	1056	-18,1	-	-	1020	-	-	36
PYHÄRANTA	4	0,0	768	-47,4	-	-	732	36	-	-
PÖYTYÄ	11	0,0	3225	14,9	-	366	2349	144	-	366
RAISIO	37	5,7	12208	8,1	-	7866	626	49	-	3667
RUSKO	2	-50,0	710	-6,2	-	-	-	366	-	344
RYMÄTTYLÄ	1	-50,0	366	-4,7	-	-	366	-	-	-
SALO	21	5,0	6275	1,8	-	3437	2472	-	-	366
SAUVO	5	-16,7	1662	-2,6	-	-	1296	-	-	366
SOMERO	3	-40,0	1098	26,1	-	-	1098	-	-	-
SUOMUSJÄRVI	1	-50,0	366	-1,3	-	-	-	-	-	366
SÄRKISALO	1	0,0	209	-42,7	-	-	209	-	-	-
TAIVASSALO	-	-	-	-	-	-	-	-	-	-
TARVASJOKI	3	50,0	874	79,5	-	-	142	-	-	732
TURKU	297	1,4	68004	-1,1	-	6482	31964	10881	103	18574
UUSIKAUPUNKI	23	-11,5	7362	-5,0	-	-	1098	408	-	5856
VAHTO	-	-	-	-	-	-	-	-	-	-
VEHMAA	6	-14,3	2196	-15,0	-	1464	366	-	-	366
VELKUA	-	-	-	-	-	-	-	-	-	-
VÄSTANFJÄRD	4	0,0	1282	67,6	-	-	732	550	-	-
YLÄNE	3	-25,0	1088	2,1	-	-	722	-	-	366
<b>SATAKUNTA</b>	<b>475</b>	<b>2,4</b>	<b>125144</b>	<b>4,2</b>	<b>-</b>	<b>37757</b>	<b>40538</b>	<b>24779</b>	<b>-</b>	<b>22070</b>
SATAKUNTA										
EURA	22	4,8	6337	23,8	-	366	4040	1306	-	625
EURAJOKI	19	11,8	4305	2,6	-	-	1914	-	-	2391
HARJAVALTA	27	17,4	6458	1,8	-	-	1992	1116	-	3350
HONKAJOKI	1	0,0	21	-12,5	-	-	21	-	-	-
HUITTINEN	31	-3,1	6955	2,4	-	-	2139	4816	-	-
JÄMIJÄRVI	2	0,0	368	-49,6	-	-	2	-	-	366
KANKAANPÄÄ	18	0,0	3508	5,5	-	-	783	2676	-	49
KARVIA	1	0,0	366	0,3	-	-	-	366	-	-
KIIKOINEN	2	-33,3	441	-42,1	-	-	75	366	-	-
KIUKAINEN	11	0,0	3760	-3,5	-	2922	838	-	-	-
KOKEMÄKI	35	-2,8	10038	-4,2	-	-	4437	1559	-	4042
KÖYLIÖ	6	-14,3	1844	0,3	-	-	366	1112	-	366
LAPPI	6	-14,3	1426	-4,0	-	366	670	-	-	390
LAVIA	6	0,0	2094	13,7	-	-	1362	732	-	-
LUVIA	7	0,0	1673	15,3	-	-	1218	-	-	455
MERIKARVIA	11	57,1	2881	21,1	-	-	815	-	-	2066

**Liitetaulukko 5. Kehitysvammalaitosten ja vastaavien yksiköiden käyttö vuoden 2008 aikana maakunnittain ja kunnittain**

 Bilagetabell 5. Bruket av institutioner för personer med utvecklingsstörning och motsvarande enheter under 2008 efter landskap och kommun  
 Appendix table 5. Use of institutions for people with intellectual disabilities and other similar units in 2008, by region and municipality

5/11

Asiakkaan kotikunta Klientens hemkommun Client's municipality of residence	Asiakkaita vuoden aikana - Klienter under året - Clients during year		Hoitopäiviä vuoden aikana - Vårddagar under året - Care days during year							
	41=Kehitysvammalaitos - Institution för utvecklingshämmande - Institution for people with intellectual disabilities 42=Autettu asuminen - Assisterad boende - Housing with 24-hour assistance									
	As. lkm Kl. st. No. of clients	+/- 2007 %	Yht. Totalt Total	+/- 2007 %	Kunta - Kommun - Municipality		Kuntayhtymä - Samkommun - Joint municipal board		Yksityinen - Privat - Private	
					41	42	41	42	41	42
NAKKILA	10	-9,1	2672	-5,0	-	-	1359	581	-	732
NOORMARKKU	9	-10,0	2896	7,9	-	-	1401	1495	-	-
POMARKKU	1	-50,0	366	-9,4	-	-	366	-	-	-
PORI	167	1,2	43447	2,5	-	30603	8336	3042	-	1466
RAUMA	40	2,6	12548	11,4	-	3500	3132	607	-	5309
SIIKAINEN	3	200,0	659	80,5	-	-	280	379	-	-
SÄKYLÄ	9	0,0	2452	-5,1	-	-	1355	732	-	365
ULVILA	29	0,0	7385	13,2	-	-	3613	3674	-	98
VAMPULA	2	100,0	244	542,1	-	-	24	220	-	-
<b>PIRKANMAA</b>	<b>864</b>	<b>1,8</b>	<b>200425</b>	<b>1,3</b>	<b>-</b>	<b>8715</b>	<b>110275</b>	<b>57077</b>	<b>-</b>	<b>24358</b>
BIRKALAND										
AKAA	20	0,0	4661	8,6	-	-	2825	1836	-	-
HÄMEENKYRÖ	20	11,1	5987	3,5	-	-	2967	-	-	3020
IKAALINEN	17	13,3	3600	3,2	-	-	1742	366	-	1492
JUUPAJOKI	2	-33,3	49	-14,0	-	-	-	-	-	49
KANGASALA	53	-1,9	12512	2,6	-	732	6823	4540	-	417
KIHNIÖ	5	0,0	764	2,0	-	-	728	36	-	-
KUHMALAHTI	-	-	-	-	-	-	-	-	-	-
KURU	6	0,0	1822	6,6	-	-	1822	-	-	-
KYLMÄKOSKI	4	0,0	1067	40,0	-	-	423	644	-	-
LEMPÄÄLÄ	27	-6,9	2869	-3,0	-	-	1907	322	-	640
MOUHIJÄRVI	7	0,0	2153	23,7	-	-	1133	732	-	288
MÄNTTÄ	14	7,7	4174	7,7	-	1098	2295	374	-	407
NOKIA	48	4,3	13024	4,4	-	366	6886	5600	-	172
ORIVESI	19	-9,5	5418	-12,4	-	366	2757	1502	-	793
PARKANO	12	-7,7	2245	-5,6	-	-	882	1194	-	169
PIRKKALA	15	-6,3	3343	8,0	-	-	1364	1824	-	155
PUNKALAIKUN	8	-11,1	1870	-24,0	-	-	1047	438	-	385
PÄLKÄNE	14	7,7	3146	-10,5	-	-	525	2610	-	11
RUOVESI	17	6,3	3045	-21,2	-	-	1419	1626	-	-
TAMPERE	393	4,8	86589	4,5	-	1098	48975	24898	-	11618
URJALA	11	-8,3	3065	-10,7	-	-	1452	371	-	1242
VALKEAKOSKI	26	8,3	6048	-1,7	-	-	5227	742	-	79
VAMMALA	51	2,0	12560	-5,9	-	-	7080	3593	-	1887
VESILAHTI	6	0,0	1519	2,7	-	-	1491	28	-	-
VILPPULA	11	0,0	3516	18,7	-	366	1622	394	-	1134
VIRRAT	23	-4,2	6452	-1,2	-	4689	1763	-	-	-
YLÖJÄRVI	28	-15,2	6513	-10,0	-	-	3449	2664	-	400
ÄETSÄ	10	0,0	2414	8,9	-	-	1671	743	-	-
<b>KESKI-SUOMI</b>	<b>482</b>	<b>0,8</b>	<b>146863</b>	<b>9,4</b>	<b>8045</b>	<b>60266</b>	<b>3108</b>	<b>1043</b>	<b>12575</b>	<b>61826</b>
MELLERSTA FINLAND										
HANKASALMI	8	0,0	3594	31,1	-	-	-	-	792	2802
JOUTSA	13	225,0	3643	397,0	366	2500	29	-	578	170
JYVÄSKYLÄ	127	13,4	30918	10,6	-	19775	701	184	1303	8955
JYVÄSKYLÄN MLK	49	-3,9	17174	8,1	-	10153	62	366	704	5889
JÄMSÄ	23	-17,9	6883	-19,4	-	2633	1690	-	1860	700

**Liitetaulukko 5. Kehitysvammalaitosten ja vastaavien yksiköiden käyttö vuoden 2008 aikana maakunnittain ja kunnittain**

 Bilagetabell 5. Bruket av institutioner för personer med utvecklingsstörning och motsvarande enheter under 2008 efter landskap och kommun  
 Appendix table 5. Use of institutions for people with intellectual disabilities and other similar units in 2008, by region and municipality

6/11

Asiakkaan kotikunta Klientens hemkommun Client's municipality of residence	Asiakkaita vuoden aikana - Klienter under året - Clients during year		Hoitopäiviä vuoden aikana - Vårddagar under året - Care days during year							
	41=Kehitysvammalaitos - Institution för utvecklingshämmande - Institution for people with intellectual disabilities 42=Autettu asuminen - Assisterad boende - Housing with 24-hour assistance									
	As. lkm Kl. st. No. of clients	+/- 2007 %	Yht. Totalt Total	+/- 2007 %	Kunta - Kommun - Municipality		Kuntayhtymä - Samkommun - Joint municipal board		Yksityinen - Privat - Private	
					41	42	41	42	41	42
JÄMSÄNKOSKI	23	-20,7	6266	3,2	366	2284	21	-	1494	2101
KANNONKOSKI	8	0,0	2669	3,6	362	1575	239	127	366	-
KARSTULA	8	0,0	3104	9,8	-	-	-	-	-	3104
KEURUU	14	-17,6	4918	3,9	-	732	-	366	366	3454
KINNULA	6	-	1749	-	-	-	-	-	-	1749
KIVIJÄRVI	7	40,0	2582	41,6	362	-	-	-	732	1488
KONNEVESI	1	0,0	366	0,3	-	-	-	-	-	366
KORPILAHTI	14	-17,6	3618	-5,6	-	3343	-	-	-	275
KUHMÖINEN	13	-23,5	4633	-16,3	-	4267	366	-	-	-
KYYJÄRVI	5	-28,6	1560	-30,9	-	1464	-	-	-	96
LAUKAA	32	-5,9	10942	-3,9	-	2238	-	-	1860	6844
LUHANKA	2	0,0	578	34,7	-	212	-	-	-	366
MULTIA	3	50,0	388	1,8	-	-	-	-	19	369
MUURAME	2	0,0	732	0,3	-	-	-	-	-	732
PETÄJÄVESI	2	-66,7	422	-63,9	366	-	-	-	-	56
PIHTIPUDAS	10	0,0	1814	29,5	-	278	-	-	395	1141
PYLKÖNMÄKI	5	25,0	1403	17,6	59	366	-	-	246	732
SAARIJÄRVI	25	-16,7	8380	-7,8	5174	-	-	-	-	3206
TOIVAKKA	5	25,0	2184	49,6	-	-	-	-	732	1452
UURAINEN	11	0,0	4026	1,6	366	3660	-	-	-	-
VIITASAARI	35	25,0	9014	37,0	-	4786	-	-	366	3862
ÄÄNEKOSKI	41	24,2	13303	25,1	624	-	-	-	762	11917
<b>ETELÄ-POHJANMAA</b>	<b>435</b>	<b>0,5</b>	<b>108608</b>	<b>3,2</b>	<b>-</b>	<b>30079</b>	<b>38584</b>	<b>7704</b>	<b>-</b>	<b>32241</b>
SÖDRA ÖSTERBOTTEN										
ALAHÄRMÄ	13	18,2	2994	-8,5	-	-	1487	366	-	1141
ALAJÄRVI	20	0,0	5384	-2,0	-	3868	1507	-	-	9
ALAVUS	22	100,0	7311	127,4	-	4363	2582	-	-	366
EVIJÄRVI	3	50,0	289	358,7	-	-	43	-	-	246
ILMAJOKI	24	4,3	7164	0,6	-	2632	3390	-	-	1142
ISOJOKI	10	-9,1	3497	-4,7	-	2784	713	-	-	-
JALASJÄRVI	19	-9,5	6092	3,0	-	5490	389	213	-	-
JURVA	6	-14,3	816	3,3	-	-	786	-	-	30
KARIJOKI	3	0,0	753	0,5	-	-	753	-	-	-
KAUHAJOKI	26	-25,7	6926	-31,6	-	-	1224	53	-	5649
KAUHAVA	17	0,0	3210	1,1	-	-	1548	5	-	1657
KORTESJÄRVI	5	25,0	852	-22,3	-	-	486	-	-	366
KUORTANE	9	-40,0	1720	-40,2	-	-	1720	-	-	-
KURIKKA	36	0,0	7813	4,6	-	366	553	-	-	6894
LAPPAJÄRVI	7	0,0	2027	-7,6	-	-	366	165	-	1496
LAPUA	23	35,3	6181	58,9	-	-	2395	-	-	3786
LEHTIMÄKI	3	50,0	460	21,4	-	-	434	26	-	-
NURMO	29	16,0	5944	-1,8	-	2185	3386	373	-	-
SEINÄJOKI	84	-3,4	19842	6,3	-	-	10514	1612	-	7716
SOINI	6	0,0	1443	12,9	-	139	838	466	-	-
TEUVA	12	-20,0	3647	5,4	-	3615	32	-	-	-
TÖYSÄ	5	-16,7	663	-3,4	-	-	3	660	-	-
VIMPELI	16	-5,9	4555	8,1	-	3173	5	-	-	1377
YLIHÄRMÄ	4	0,0	1126	-0,9	-	-	760	366	-	-

**Liitetaulukko 5. Kehitysvammalaitosten ja vastaavien yksiköiden käyttö vuoden 2008 aikana maakunnittain ja kunnittain**

 Bilagetabell 5. Bruket av institutioner för personer med utvecklingsstörning och motsvarande enheter under 2008 efter landskap och kommun  
 Appendix table 5. Use of institutions for people with intellectual disabilities and other similar units in 2008, by region and municipality

7/11

Asiakkaan kotikunta Klientens hemkommun Client's municipality of residence	Asiakkaita vuoden aikana - Klienter under året - Clients during year		Hoitopäiviä vuoden aikana - Vårddagar under året - Care days during year							
	41=Kehitysvammalaitos - Institution för utvecklingshämmande - Institution for people with intellectual disabilities 42=Autettu asuminen - Assisterad boende - Housing with 24-hour assistance									
	As. +/- Ikm 2007 Kl. % st. No. of clients		Yht. +/- Totalt - 2007 Total %		Kunta - Kommun - Municipality	Kuntayhtymä - Samkommun - Joint municipal board		Yksityinen - Privat - Private		
					41	42	41	42	41	42
YLISTARO	10	-9,1	2684	4,5	-	1464	1220	-	-	-
ÄHTÄRI	24	14,3	5215	-7,8	-	-	1450	3399	-	366
<b>POHJANMAA ÖSTERBOTTEN</b>	<b>417</b>	<b>6,4</b>	<b>104210</b>	<b>7,4</b>	<b>-</b>	<b>33630</b>	<b>14135</b>	<b>50087</b>	<b>-</b>	<b>6358</b>
ISOKYRÖ	11	0,0	1741	-9,4	-	1194	529	-	-	18
KASKINEN	3	0,0	761	0,5	-	-	-	395	-	366
KORSNÄS	3	0,0	762	1,1	-	-	-	762	-	-
KRISTIINANKAUPUNKI	21	5,0	5153	3,1	-	119	1000	3302	-	732
KRUUNUPYY	17	0,0	4005	6,9	-	2136	-	1846	-	23
LAIHIA	26	13,0	5984	6,6	-	2323	2797	132	-	732
LUOTO	17	13,3	2603	5,9	-	107	65	2065	-	366
MAALAHTI	4	0,0	1093	-2,0	-	-	345	748	-	-
MUSTASAARI	33	3,1	9608	1,6	-	-	958	8484	-	166
NÄRPIÖ	26	-10,3	7923	-6,3	-	-	416	7507	-	-
ORAVAINEN	5	150,0	1003	37,4	-	-	-	611	-	392
PEDERSÖREN KUNTA	36	20,0	7295	10,4	-	-	54	5907	-	1334
PIETARSAARI	46	9,5	9656	-9,5	-	911	1583	6792	-	370
UUSIKAARLEPPY	22	0,0	5642	3,4	-	-	732	3417	-	1493
VAASA	129	6,6	36692	23,1	-	24981	4471	7240	-	-
VÄHÄKYRÖ	14	0,0	3389	3,2	-	1859	1157	7	-	366
VÖYRI	5	-16,7	900	-22,6	-	-	28	872	-	-
<b>KESKI-POHJANMAA MELLERSTA ÖSTERBOTTEN</b>	<b>175</b>	<b>68,3</b>	<b>33996</b>	<b>18,6</b>	<b>-</b>	<b>18437</b>	<b>1773</b>	<b>7094</b>	<b>-</b>	<b>6692</b>
HALSUA	3	-	741	-	-	-	-	731	-	10
HIMANKA	8	-11,1	2576	0,5	-	2576	-	-	-	-
KANNUS	14	.	956	161,9	-	-	-	381	-	575
KAUSTINEN	12	33,3	2795	40,8	-	-	361	499	-	1935
KOKKOLA	81	97,6	15386	13,8	-	9727	1147	4431	-	81
KÄLVIÄ	11	-15,4	2658	-8,0	-	2657	-	1	-	-
LESTIJÄRVI	1	-	30	-	-	-	-	30	-	-
LOHTAJA	3	50,0	603	126,7	-	219	-	384	-	-
PERHO	18	0,0	3656	0,1	-	3258	-	32	-	366
TOHOLAMPI	12	.	1007	177,4	-	-	265	605	-	137
ULLAVA	-	-	-	-	-	-	-	-	-	-
VETELI	12	9,1	3588	17,4	-	-	-	-	-	3588
<b>ITÄ-SUOMEN LÄÄNI ÖSTRA FINLANDS LÄN</b>	<b>1719</b>	<b>-0,3</b>	<b>433387</b>	<b>1,0</b>	<b>-</b>	<b>53449</b>	<b>109010</b>	<b>37619</b>	<b>732</b>	<b>232577</b>
<b>ETELÄ-SAVO SÖDRA SAVOLAX</b>	<b>447</b>	<b>4,4</b>	<b>117834</b>	<b>9,3</b>	<b>-</b>	<b>5992</b>	<b>34563</b>	<b>12168</b>	<b>-</b>	<b>65111</b>
ENONKOSKI	6	-14,3	1329	-14,8	-	-	329	-	-	1000
HEINÄVESI	22	4,8	6556	8,1	-	-	566	-	-	5990
HIRVENSALMI	8	-11,1	1882	-15,9	-	-	83	366	-	1433
JOROINEN	18	20,0	4316	-12,6	-	2151	741	804	-	620

**Liitetaulukko 5. Kehitysvammalaitosten ja vastaavien yksiköiden käyttö vuoden 2008 aikana maakunnittain ja kunnittain**

 Bilagetabell 5. Bruket av institutioner för personer med utvecklingsstörning och motsvarande enheter under 2008 efter landskap och kommun  
 Appendix table 5. Use of institutions for people with intellectual disabilities and other similar units in 2008, by region and municipality

8/11

Asiakkaan kotikunta Klientens hemkommun Client's municipality of residence	Asiakkaita vuoden aikana - Klienter under året - Clients during year		Hoitopäiviä vuoden aikana - Vård dagar under året - Care days during year							
	41=Kehitysvammalaitos - Institution för utvecklingshämmande - Institution for people with intellectual disabilities 42=Autettu asuminen - Assisterad boende - Housing with 24-hour assistance									
	As. +/- Ikm 2007 Kl. % st. No. of clients		Yht. +/- Totalt - 2007 Total %		Kunta - Kommun - Municipality		Kuntayhtymä - Samkommun - Joint municipal board		Yksityinen - Privat - Private	
					41	42	41	42	41	42
JUVA	17	-5,6	5529	7,1	-	-	1125	1842	-	2562
KANGASNIEMI	13	-31,6	3860	-11,0	-	-	1010	-	-	2850
KERIMÄKI	14	16,7	2834	42,2	-	-	1381	-	-	1453
MIKKELI	113	1,8	28990	6,7	-	-	9798	3986	-	15206
MÄNTYHARJU	23	0,0	6393	2,5	-	-	2473	-	-	3920
PERTUNMAA	5	25,0	705	46,6	-	-	339	-	-	366
PIEKSÄMÄKI	57	14,0	14284	35,4	-	-	5438	3252	-	5594
PUNKAHARJU	14	7,7	4165	12,0	-	-	1631	366	-	2168
PUUMALA	9	12,5	1676	44,5	-	-	1007	-	-	669
RANTASALMI	15	-11,8	3671	-18,9	-	-	380	-	-	3291
RISTIINA	13	18,2	3625	6,3	-	213	2052	57	-	1303
SAVONLINNA	74	10,4	21775	18,3	-	3628	4241	1495	-	12411
SAVONRANTA	9	-10,0	1908	-4,7	-	-	747	-	-	1161
SULKAVA	17	13,3	4336	10,7	-	-	1222	-	-	3114
<b>POHJOIS-SAVO</b>	<b>690</b>	<b>-5,9</b>	<b>189967</b>	<b>-4,4</b>	<b>-</b>	<b>28262</b>	<b>46116</b>	<b>19669</b>	<b>732</b>	<b>95188</b>
NORRA SAVOLAX										
IISALMI	54	5,9	16220	2,7	-	-	815	1295	-	14110
JUANKOSKI	21	-16,0	5965	-13,3	-	2562	1082	306	-	2015
KAAVI	10	-9,1	2810	-7,5	-	-	431	183	-	2196
KARTTULA	7	16,7	691	-16,8	-	-	325	-	-	366
KEITELE	5	66,7	1510	38,2	-	-	515	263	-	732
KIURUVESI	29	11,5	8115	5,9	-	-	3190	-	-	4925
KUOPIO	195	-1,0	59149	4,8	-	8017	13564	4758	366	32444
LAPINLAHTI	23	15,0	4735	10,3	-	-	1016	14	-	3705
LEPPÄVIRTA	41	-12,8	10883	-22,2	-	-	2654	1098	-	7131
MAANINKA	19	5,6	5614	-3,9	-	4101	1147	-	-	366
NILSIÄ	15	36,4	2912	10,1	-	-	2180	-	-	732
PIELAVESI	26	13,0	7572	5,6	-	-	2799	60	-	4713
RAUTALAMPI	17	0,0	5615	12,7	-	-	1955	2196	-	1464
RAUTAVAARA	13	30,0	2933	-5,3	-	2479	454	-	-	-
SIILINJÄRVI	30	3,4	5656	-12,4	-	4326	402	-	-	928
SONKAJÄRVI	17	21,4	3298	-6,7	-	-	1382	-	-	1916
SUONENJOKI	27	3,8	8527	2,9	-	-	3496	1098	-	3933
TERVO	8	0,0	2255	-12,7	-	-	425	1098	-	732
TUUSNIEMI	9	12,5	1726	12,0	-	-	994	366	-	366
VARKAUS	76	-7,3	21002	-4,7	-	-	4574	5112	-	11316
VARPAISJÄRVI	4	-20,0	446	-28,1	-	-	446	-	-	-
VESANTO	12	0,0	3078	-6,7	-	-	516	1098	366	1098
VIEREMÄ	32	-62,4	9255	-44,2	-	6777	1754	724	-	-
<b>POHJOIS-KARJALA</b>	<b>583</b>	<b>3,2</b>	<b>125586</b>	<b>2,3</b>	<b>-</b>	<b>19195</b>	<b>28331</b>	<b>5782</b>	<b>-</b>	<b>72278</b>
NORRA KARELEN										
ENO	29	-9,4	4351	-10,4	-	2226	2125	-	-	-
ILOMANTSI	35	-7,9	6147	-7,2	-	-	1123	-	-	5024
JOENSUU	131	3,1	26732	6,7	-	-	10206	3966	-	12560
JUUKA	36	24,1	6586	20,3	-	366	1744	423	-	4053
KESÄLAHTI	22	57,1	3658	-3,2	-	18	347	366	-	2927

**Liitetaulukko 5. Kehitysvammalaitosten ja vastaavien yksiköiden käyttö vuoden 2008 aikana maakunnittain ja kunnittain**

 Bilagetabell 5. Bruket av institutioner för personer med utvecklingsstörning och motsvarande enheter under 2008 efter landskap och kommun  
 Appendix table 5. Use of institutions for people with intellectual disabilities and other similar units in 2008, by region and municipality

9/11

Asiakkaan kotikunta Klientens hemkommun Client's municipality of residence	Asiakkaita vuoden aikana - Klienter under året - Clients during year		Hoitopäiviä vuoden aikana - Vård dagar under året - Care days during year							
	41=Kehitysvammalaitos - Institution för utvecklingshämmande - Institution for people with intellectual disabilities 42=Autettu asuminen - Assisterad boende - Housing with 24-hour assistance									
	As. lkm Kl. st. No. of clients	+/- 2007 %	Yht. - Totalt - Total	+/- 2007 %	Kunta - Kommun - Municipality		Kuntayhtymä - Samkommun - Joint municipal board		Yksityinen - Privat - Private	
					41	42	41	42	41	42
KITEE	45	-2,2	9591	8,8	-	5482	2851	153	-	1105
KONTIOLAHTI	32	3,2	6170	-3,7	-	-	1074	215	-	4881
LIEKSA	38	18,8	8072	6,0	-	-	2050	29	-	5993
LIPERI	44	-4,3	11564	-3,5	-	-	3165	190	-	8209
NURMES	42	10,5	9864	2,0	-	8577	1042	210	-	35
OUTOKUMPU	40	-7,0	9274	-2,6	-	2160	309	-	-	6805
POLVIJÄRVI	30	0,0	6683	-11,9	-	-	846	230	-	5607
PYHÄSELKÄ	20	-4,8	4508	2,7	-	-	141	-	-	4367
RÄÄKKYLÄ	16	-15,8	4692	30,3	-	-	407	-	-	4285
TOHMAJÄRVI	18	-5,3	5434	-0,5	-	-	102	-	-	5332
VALTIMO	10	25,0	2260	22,0	-	366	799	-	-	1095
<b>OULUN LÄÄNI</b>	<b>1510</b>	<b>7,6</b>	<b>307149</b>	<b>7,1</b>	<b>298</b>	<b>65803</b>	<b>76121</b>	<b>46131</b>	-	<b>118796</b>
ULEÅBORGS LÄN										
<b>POHJOIS-POHJANMAA</b>	<b>1296</b>	<b>7,1</b>	<b>248485</b>	<b>5,8</b>	<b>298</b>	<b>65218</b>	<b>59525</b>	<b>30491</b>	-	<b>92953</b>
NORRA ÖSTERBOTTEN										
ALAVIESKA	6	-50,0	1187	-58,1	-	-	314	507	-	366
HAAPAJÄRVI	21	-19,2	3983	4,2	-	-	1058	19	-	2906
HAAPAVESI	23	15,0	6320	4,1	-	5033	966	321	-	-
HAILUOTO	3	-25,0	1098	-18,9	-	-	732	366	-	-
HAUKIPUDAS	59	5,4	10246	1,3	298	3120	1196	466	-	5166
II	37	15,6	6101	-8,2	-	-	1292	366	-	4443
KALAJOKI	24	14,3	6254	16,8	-	5841	390	23	-	-
KEMPELE	49	16,7	8100	40,8	-	-	2663	661	-	4776
KESTILÄ	7	40,0	981	76,4	-	-	567	-	-	414
KIIMINKI	17	-10,5	1226	-36,9	-	-	860	-	-	366
KUUSAMO	69	-12,7	18372	8,1	-	5039	1030	709	-	11594
KÄRSÄMÄKI	21	-12,5	3040	1,4	-	-	754	-	-	2286
LIMINKA	28	-6,7	6152	2,9	-	-	598	897	-	4657
LUMIJOKI	5	66,7	457	7,3	-	-	384	-	-	73
MERIJÄRVI	3	-25,0	372	-1,3	-	-	372	-	-	-
MUHOS	29	-3,3	6868	-4,1	-	-	1180	3541	-	2147
NIVALA	36	16,1	4139	-1,3	-	-	1955	1159	-	1025
OULAINEN	33	-2,9	6797	3,0	-	5042	1389	-	-	366
OULU	438	16,5	86833	6,8	-	23436	25152	15252	-	22993
OULUNSALO	28	21,7	6816	12,1	-	-	1381	732	-	4703
PIIPPOLA	4	0,0	1464	0,8	-	732	-	-	-	732
PUDASJÄRVI	27	22,7	4376	-1,8	-	-	2480	980	-	916
PULKKILA	5	25,0	1469	-4,8	-	-	371	-	-	1098
PYHÄJOKI	15	-11,8	2455	-17,0	-	2219	236	-	-	-
PYHÄJÄRVI	24	84,6	4616	22,3	-	-	1056	-	-	3560
PYHÄNTÄ	7	0,0	764	-41,1	-	-	32	-	-	732
RAAHE	41	-6,8	4652	22,1	-	-	2347	477	-	1828
RANTSILA	7	16,7	1529	32,0	-	84	677	-	-	768
REISJÄRVI	21	0,0	4537	9,4	-	2675	743	16	-	1103
SIEVI	36	12,5	4631	-16,7	-	-	1168	2731	-	732

**Liitetaulukko 5. Kehitysvammalaitosten ja vastaavien yksiköiden käyttö vuoden 2008 aikana maakunnittain ja kunnittain**

Bilagetabell 5. Bruket av institutioner för personer med utvecklingsstörning och motsvarande enheter under 2008 efter landskap och kommun  
Appendix table 5. Use of institutions for people with intellectual disabilities and other similar units in 2008, by region and municipality

10/11

Asiakkaan kotikunta Klientens hemkommun Client's municipality of residence	Asiakkaita vuoden aikana - Klienter under året - Clients during year		Hoitopäiviä vuoden aikana - Vårddagar under året - Care days during year							
	41=Kehitysvammalaitos - Institution för utvecklingshämmande - Institution for people with intellectual disabilities 42=Autettu asuminen - Assisterad boende - Housing with 24-hour assistance									
	As. +/- Ikm 2007 Kl. % st. No. of clients		Yht. +/- Totalt - 2007 Total %		Kunta - Kommun - Municipality		Kuntayhtymä - Samkommun - Joint municipal board		Yksityinen - Privat - Private	
					41	42	41	42	41	42
SIIKAJOKI	39	18,2	8018	53,6	-	4456	2108	378	-	1076
TAIVALKOSKI	31	-20,5	6228	20,6	-	5192	1036	-	-	-
TYRNÄVÄ	23	21,1	5505	28,3	-	-	931	-	-	4574
UTAJÄRVI	15	0,0	2359	-1,8	-	1983	376	-	-	-
VIHANTI	12	-7,7	1923	20,5	-	366	59	-	-	1498
YLI-II	9	-25,0	1833	-39,2	-	-	735	366	-	732
YLIKIIMINKI	4	-33,3	383	-45,3	-	-	17	-	-	366
YLIVIESKA	44	22,2	6401	9,9	-	-	920	524	-	4957
<b>KAINUU</b>	<b>214</b>	<b>10,9</b>	<b>58664</b>	<b>13,3</b>	<b>-</b>	<b>585</b>	<b>16596</b>	<b>15640</b>	<b>-</b>	<b>25843</b>
KAJANALAND										
HYRYNSALMI	7	133,3	1220	59,7	-	-	254	176	-	790
KAJAANI	85	21,4	23522	21,5	-	-	9120	3539	-	10863
KUHMO	34	21,4	10334	47,3	-	-	2901	3190	-	4243
PALTAMO	5	25,0	506	1,6	-	-	77	-	-	429
PUOLANKA	14	16,7	3708	15,5	-	-	590	-	-	3118
RISTIJÄRVI	2	0,0	732	0,3	-	-	-	-	-	732
SOTKAMO	27	-20,6	8062	-10,5	-	-	2869	3160	-	2033
SUOMUSSALMI	29	0,0	9438	-1,5	-	-	521	5282	-	3635
VAALA	11	0,0	1142	-29,2	-	585	264	293	-	-
<b>LAPIN LÄÄNI</b>	<b>512</b>	<b>-7,7</b>	<b>109859</b>	<b>-9,4</b>	<b>-</b>	<b>61776</b>	<b>32688</b>	<b>3660</b>	<b>-</b>	<b>11735</b>
LAPPLANDS LÄN										
<b>LAPPI</b>	<b>512</b>	<b>-7,7</b>	<b>109859</b>	<b>-9,4</b>	<b>-</b>	<b>61776</b>	<b>32688</b>	<b>3660</b>	<b>-</b>	<b>11735</b>
LAPPLAND										
ENONTEKIÖ	3	0,0	33	-92,0	-	-	33	-	-	-
INARI	26	13,0	5834	51,0	-	4076	1026	366	-	366
KEMI	78	9,9	20483	-2,9	-	12511	2759	-	-	5213
KEMIJÄRVI	31	10,7	7366	-3,7	-	4792	2208	-	-	366
KEMINMAA	32	0,0	6980	0,7	-	3263	1633	-	-	2084
KITTILÄ	21	-19,2	6583	-10,7	-	5360	1223	-	-	-
KOLARI	11	22,2	2639	63,9	-	1464	443	732	-	-
MUONIO	5	-16,7	806	2,7	-	-	806	-	-	-
PELKOSENNIEMI	6	0,0	854	0,5	-	-	488	366	-	-
PELLO	18	-21,7	3604	-17,5	-	3175	429	-	-	-
POSIO	26	-7,1	6544	-8,6	-	4529	1649	-	-	366
RANUA	23	-8,0	5097	3,3	-	4861	86	-	-	150
ROVANIEMI	104	-27,3	21892	-25,4	-	9933	10263	366	-	1330
SALLA	31	-13,9	6483	-32,3	-	4627	1490	366	-	-
SAVUKOSKI	3	-25,0	987	22,5	-	-	621	366	-	-
SIMO	5	-16,7	779	-3,5	-	-	507	-	-	272
SODANKYLÄ	20	17,6	2921	38,2	-	-	2186	366	-	369
TERVOLA	9	-18,2	1166	-10,3	-	-	800	-	-	366
TORNIO	48	0,0	6511	-19,6	-	3185	2107	366	-	853
UTSJOKI	5	150,0	771	5,6	-	-	405	366	-	-
YLITORNIO	7	-22,2	1526	0,7	-	-	1526	-	-	-



**Liitetaulukko 5. Kehitysvammalaitosten ja vastaavien yksiköiden käyttö vuoden 2008 aikana maakunnittain ja kunnittain**

 Bilagetabell 5. Bruket av institutioner för personer med utvecklingsstörning och motsvarande enheter under 2008 efter landskap och kommun  
 Appendix table 5. Use of institutions for people with intellectual disabilities and other similar units in 2008, by region and municipality

11/11

Asiakkaan kotikunta Klientens hemkommun Client's municipality of residence	Asiakkaita vuoden aikana - Klienter under året - Clients during year		Hoitopäiviä vuoden aikana - Vård dagar under året - Care days during year							
	41=Kehitysvammalaitos - Institution för utvecklingshämmande - Institution for people with intellectual disabilities 42=Autettu asuminen - Assisterad boende - Housing with 24-hour assistance									
	As. +/- Ikm 2007 Kl. % st. No. of clients		Yht. - Totalt - Total	+/- 2007 %	Kunta - Kommun - Municipality		Kuntayhtymä - Samkommun - Joint municipal board		Yksityinen - Privat - Private	
				41	42	41	42	41	42	
AHVENANMAA ÅLAND	50	2,0	17420	6,7	-	-	176	17244	-	-
AHVENANMAA ÅLAND	50	2,0	17420	6,7	-	-	176	17244	-	-
BRÄNDÖ	2	0,0	456	-37,5	-	-	-	456	-	-
ECKERÖ	4	0,0	1464	0,3	-	-	-	1464	-	-
FINSTRÖM	4	33,3	1464	33,7	-	-	-	1464	-	-
FÖGLÖ	-	-	-	-	-	-	-	-	-	-
GETA	1	0,0	366	0,3	-	-	-	366	-	-
HAMMARLAND	3	-25,0	846	7,8	-	-	114	732	-	-
JOMALA	4	0,0	1464	0,3	-	-	-	1464	-	-
KUMLINGE	1	0,0	366	0,3	-	-	-	366	-	-
KÖKAR	-	-	-	-	-	-	-	-	-	-
LEMLAND	2	0,0	732	50,3	-	-	-	732	-	-
LUMPARLAND	-	-	-	-	-	-	-	-	-	-
MARIEHAMN	26	4,0	9137	8,0	-	-	35	9102	-	-
SALTVIK	2	0,0	732	-3,3	-	-	-	732	-	-
SOTTUNGA	-	-	-	-	-	-	-	-	-	-
SUND	1	0,0	393	7,7	-	-	27	366	-	-
VÅRDÖ	-	-	-	-	-	-	-	-	-	-

**Liitetaulukko 6. Päihdehuollon laitosten asiakkaat vuoden 2008 aikana maakunnittain**

Bilagetabell 6. Klienter på institutioner för missbrukarvård under 2008 efter landskap

Appendix table 6. Clients in institutions for substance abusers in 2008, by region

1/1

Asiakkaan kotikunta Klientens hemkommun Client's municipality of residence	Asiakkaita vuoden aikana - Klienter under året										
	Yhteensä - Totalt - Total			Ikä - Alder - Age						Miehet - Män - Men	
	As. lkm	/1000 15-64 v.	+/- 2007 %	Alle 25 v.	/1000 vast. ikäistä	25-64	/1000 vast. ikäistä	65-	/1000 vast. ikäistä	Lkm	%
	Kl. st.	15-64 år		Under 25 år	i mot- svarande ålder	of same age	i mot- svarande ålder	of same age	i mot- svarande ålder	St.	av kl.
No. of clients	Aged 15-64		Under 25 of same age	persons	of same age	persons	of same age	persons	No.	of clients	
<b>Koko maa</b> Hela landet	11725	3,3	1,1	1117	0,7	10171	3,5	437	0,5	8695	74,2
<b>Kaupunkimaiset yht.</b> Urbana kommuner tot.	9726	4,1	0,8	966	0,9	8395	4,4	365	0,7	7115	73,2
<b>Taajaan asutut yht.</b> Tätortskommuner tot.	1102	2,0	11,4	95	0,4	964	2,1	43	0,3	875	79,4
<b>Maaseutumaiset yht.</b> Landsbygskommuner tot.	956	1,6	-6,5	65	0,2	862	1,7	29	0,1	752	78,7
<b>UUSIMAA</b> NYLAND	4453	4,5	0,9	398	1,0	3893	4,8	162	0,9	3155	70,9
<b>ITA-UUSIMAA</b> OSTRA NYLAND	154	2,5	63,8	16	0,6	134	2,6	4	0,3	108	70,1
<b>KANTA-HAME</b> EGENTLIGA TAVASTLAND	307	2,7	-10,8	30	0,6	270	2,9	7	0,2	238	77,5
<b>PAIJAT-HAME</b> PAIJANNE-TAVASTLAND	513	3,9	-5,0	76	1,4	419	3,9	18	0,5	366	71,3
<b>KYMENLAAKSO</b> KYMMENTALEN	849	7,2	57,2	86	1,8	703	7,1	60	1,6	673	79,3
<b>ETELA-KARJALA</b> SODRA KARELEN	358	4,1	-33,2	22	0,6	314	4,4	22	0,8	288	80,4
<b>VARSINAIS-SUOMI</b> EGENTLIGA FINLAND	877	2,9	8,4	79	0,6	773	3,1	25	0,3	675	77,0
<b>SATAKUNTA</b> SATAKUNTA	471	3,2	-14,1	32	0,5	417	3,5	22	0,5	378	80,3
<b>PIRKANMAA</b> BIRKALAND	1004	3,1	0,1	117	0,8	858	3,3	29	0,4	733	73,0
<b>KESKI-SUOMI</b> MELLERSTA FINLAND	639	3,6	-0,3	70	0,9	547	3,8	22	0,5	480	75,1
<b>ETELA-POHJANMAA</b> SODRA OSTERBOTTEN	54	0,4	14,9	5	0,1	49	0,5	-	-	35	64,8
<b>POHJANMAA</b> OSTERBOTTEN	268	2,4	5,1	27	0,5	234	2,6	7	0,2	220	82,1
<b>KESKI-POHJANMAA</b> MELLERSTA OSTERBOTTEN	28	0,6	-6,7	6	0,3	22	0,6	-	-	22	78,6
<b>ETELA-SAVO</b> SODRA SAVOLAX	261	2,6	-7,1	17	0,4	231	2,8	13	0,4	200	76,6
<b>POHJOIS-SAVO</b> NORRA SAVOLAX	413	2,6	9,3	35	0,5	370	2,8	8	0,2	305	73,8
<b>POHJOIS-KARJALA</b> NORRA KARELEN	184	1,7	-2,6	27	0,6	150	1,7	7	0,2	128	69,6
<b>POHJOIS-POHJANMAA</b> NORRA OSTERBOTTEN	542	2,2	-4,1	61	0,5	465	2,3	16	0,3	427	78,8
<b>KAINUU</b> KAJANALAND	40	0,8	-29,8	4	0,2	35	0,8	1	0,1	20	50,0
<b>LAPPI</b> LAPPLAND	359	3,0	-7,7	21	0,4	325	3,3	13	0,4	282	78,6
<b>AHVENANMAA</b> ALAND	18	1,0	20,0	2	0,3	15	1,0	1	0,2	16	88,9

**Liitetaulukko 7. Päihdehuollon laitosten käyttö vuoden 2008 aikana maakunnittain**

Bilagetabell 7. Bruket av institutioner för missbrukarvård under 2008 efter landskap

Appendix table 7. Use of institutions for substance abusers in 2008, by region

1/1

	Hoitopäiviä vuoden aikana - Vård dagar under året - Care days during year									Hoitojaksoja vuoden aikana - Vårdperioder under året - Periods of care during year								
	Yht. /1000 +/-			Kunta - Kommun - Municipality		Kuntayht. - Samkommun Joint municipal board		Yksit. - Privat - Private		Yht. /1000 +/-			Kunta - Kommun Municipality		Kuntayht. - Samkommun Joint municipal board		Yksit. - Privat - Private	
	15-64-v. 2007 %			Lkm	%	Lkm	%	Lkm	%	15-64- v. 2007 %			Lkm	%	Lkm	%	Lkm	%
	Smnl. No. of clients	15-64 år Aged 15-64	+/-	St. No.		St. No.		St. No.		Smnl. No. of clients	15-64 år Aged 15-64	+/-	St. No.		St. No.		St. No.	
<b>Koko maa</b> Hela landet	344178	97,1	0,2	87553	25,4	49341	14,3	207284	60,2	22757	6,4	1,8	8122	35,7	2273	10,0	12362	54,3
<b>Kaupunkimaiset yht.</b> Urbana kommuner tot.	286296	120,3	-1,2	85665	29,9	37813	13,2	162818	56,9	19546	8,2	1,4	7758	39,7	1694	8,7	10094	51,6
<b>Taajaan asutut yht.</b> Tätortskommuner tot.	29804	54,7	13,1	980	3,3	5686	19,1	23138	77,6	1804	3,3	16,5	223	12,4	261	14,5	1320	73,2
<b>Maaseutumaiset yht.</b> Landsbygskommuner tot.	28078	45,5	2,6	908	3,2	5842	20,8	21328	76,0	1407	2,3	-7,1	141	10,0	318	22,6	948	67,4
<b>Uusimaa</b> Nyland	158012	160,7	-1,3	70202	44,4	20930	13,2	66880	42,3	9336	9,5	-1,6	5524	59,2	832	8,9	2980	31,9
<b>Itä-Uusimaa</b> Östra Nyland	3749	59,9	34,8	-	-	805	21,5	2944	78,5	261	4,2	54,2	-	-	41	15,7	220	84,3
<b>Kanta-Häme</b> Egentliga Tavastland	5940	53,0	4,1	-	-	1550	26,1	4390	73,9	528	4,7	-4,6	-	-	67	12,7	461	87,3
<b>Päijät-Häme</b> Päijänne-Tavastland	19955	151,7	1,4	-	-	5243	26,3	14712	73,7	1071	8,1	6,0	-	-	218	20,4	853	79,6
<b>Kymenlaakso</b> Kymmendalen	19491	164,6	26,1	-	-	1937	9,9	17554	90,1	1951	16,5	31,0	-	-	81	4,2	1870	95,8
<b>Etelä-Karjala</b> Södra Karelen	9098	104,4	-12,1	5177	56,9	744	8,2	3177	34,9	913	10,5	-22,5	797	87,3	37	4,1	79	8,7
<b>Varsinais-Suomi</b> Egentliga Finland	24722	80,8	20,4	1	0,0	341	1,4	24380	98,6	1455	4,8	10,9	1	0,1	21	1,4	1433	98,5
<b>Satakunta</b> Satakunta	5548	38,0	-7,2	2965	53,4	-	-	2583	46,6	737	5,0	-15,8	646	87,7	-	-	91	12,3
<b>Pirkanmaa</b> Birkland	28108	87,6	-24,5	-	-	7491	26,7	20617	73,3	1715	5,3	5,6	-	-	363	21,2	1352	78,8
<b>Keski-Suomi</b> Mellersta Finland	14424	80,7	18,6	379	2,6	352	2,4	13693	94,9	1198	6,7	1,7	85	7,1	7	0,6	1106	92,3
<b>Etelä-Pohjanmaa</b> Södra Österbotten	1881	15,3	12,5	33	1,8	-	-	1848	98,2	74	0,6	20,7	3	4,1	-	-	71	95,9
<b>Pohjanmaa</b> Österbotten	5592	49,6	40,2	3127	55,9	1157	20,7	1308	23,4	468	4,2	5,6	359	76,7	71	15,2	38	8,1
<b>Keski-Pohjanmaa</b> Mellersta Österbotten	1260	27,7	90,9	-	-	-	-	1260	100,0	35	0,8	0,0	-	-	-	-	35	100,0
<b>Etelä-Savo</b> Södra Savolax	8745	88,1	-15,4	-	-	4462	51,0	4283	49,0	429	4,3	-10,2	-	-	238	55,5	191	44,5
<b>Pohjois-Savo</b> Norra Savolax	8144	50,2	14,6	15	0,2	858	10,5	7271	89,3	743	4,6	14,7	1	0,1	36	4,8	706	95,0
<b>Pohjois-Karjala</b> Norra Karelen	10965	100,6	4,8	100	0,9	465	4,2	10400	94,8	352	3,2	16,9	12	3,4	27	7,7	313	88,9
<b>Pohjois-Pohjanmaa</b> Norra Österbotten	9859	39,1	-1,1	5134	52,1	134	1,4	4591	46,6	854	3,4	2,7	646	75,6	5	0,6	203	23,8
<b>Kainuu</b> Kajanaland	1392	26,0	-27,4	32	2,3	101	7,3	1259	90,4	52	1,0	-21,9	2	3,8	4	7,7	46	88,5
<b>Lappi</b> Lappland	6381	52,6	-8,6	377	5,9	2379	37,3	3625	56,8	551	4,5	-6,8	42	7,6	208	37,7	301	54,6
<b>Ahvenanmaa</b> Åland	567	31,4	13,9	9	1,6	392	69,1	166	29,3	24	1,3	21,1	3	12,5	17	70,8	4	16,7

Liitetaulukko 8. Asumispalvelujen asiakkaat 31.12.2008 maakunnittain ja kunnittain

Bilagetabell 8. Klienter inom boendeservice 31.12.2008 efter landskap och kommun

Appendix table 8. Clients in housing services, 31 Dec 2008, by region and municipality

1/11

Asiakkaan kotikunta Klientens hemkommun Client's municipality of residence	Asiakkaita 31.12 - Klienter 31.12. - Clients, 31 Dec												
	Yhteensä - Total - Total		Kunnallinen - Kommunal - Municipal		Yksityinen - Privat - Private		43=Kehitysvam. ohjattu asuminen - Styrkt boende för personer med utvecklingsstöring - Housing with part-time assistance for people with intellectual disabilities 44=Kehitysvam. tuettu asuminen - Stödboende för personer med utvecklingsstöring - Supported housing for people with intellectual disabilities 81=Palveluasuminen - Serviceboende - Sheltered housing 82=Psyk. asumispalvelu, ei ymp.vrk - Psykiatrisk boendeservice, utan heldygnsomsorg Psychiatric housing services with part-time assistance 84=Ymp.vrk. palv.asuminen(alle 65v.) - Serviceboende med heldygnsoms.(under 65 år) Sheltered housing with 24-hour assistance (under-65s) 85=Ymp.vrk. psyk. asumispalvelu - Psykiatrisk boendeservice med heldygnsomsorg - Psychiatric housing services with 24-hour assistance						
	As. Ikm	+/- 2007 %	As Ikm	% asiak- kaista	As. Ikm	% asiak- kaista	alle 65 v. - under 65 år		65 täytt. - 65 år och äldre				
	Kl. st.		Kl. st.	av kl. st.	Kl. st.	av kl. st.					82	84	85
	No. of clients		No. of clients	of clients	No. of clients	of clients	43	44	81	81	82	84	85
<b>Koko maa</b> Hela landet	<b>20463</b>	<b>0,4</b>	<b>7429</b>	<b>36,3</b>	<b>13034</b>	<b>63,7</b>	<b>2095</b>	<b>921</b>	<b>785</b>	<b>7824</b>	<b>3633</b>	<b>1775</b>	<b>3430</b>
<b>Kaupunkimaiset yht.</b> Urbana kommuner tot.	<b>12127</b>	<b>0,7</b>	<b>3548</b>	<b>29,3</b>	<b>8579</b>	<b>70,7</b>	<b>1150</b>	<b>553</b>	<b>418</b>	<b>4156</b>	<b>2239</b>	<b>1306</b>	<b>2305</b>
<b>Taajaan asutut yht.</b> Tätortskommuner tot.	<b>3630</b>	<b>-2,8</b>	<b>1433</b>	<b>39,5</b>	<b>2197</b>	<b>60,5</b>	<b>379</b>	<b>136</b>	<b>132</b>	<b>1551</b>	<b>683</b>	<b>200</b>	<b>549</b>
<b>Maaseutumaiset yht.</b> Landsbygskommuner tot.	<b>4706</b>	<b>2,0</b>	<b>2448</b>	<b>52,0</b>	<b>2258</b>	<b>48,0</b>	<b>566</b>	<b>232</b>	<b>235</b>	<b>2117</b>	<b>711</b>	<b>269</b>	<b>576</b>
<b>ETELÄ-SUOMEN LÄÄNI</b> SÖDRA FINLANDS LÄN	<b>7781</b>	<b>2,0</b>	<b>2688</b>	<b>34,5</b>	<b>5093</b>	<b>65,5</b>	<b>698</b>	<b>300</b>	<b>315</b>	<b>2923</b>	<b>1346</b>	<b>834</b>	<b>1365</b>
<b>UUSIMAA</b> NYLAND	<b>4352</b>	<b>4,9</b>	<b>1391</b>	<b>32,0</b>	<b>2961</b>	<b>68,0</b>	<b>392</b>	<b>183</b>	<b>151</b>	<b>1485</b>	<b>794</b>	<b>609</b>	<b>738</b>
ESPOO	426	9,8	158	37,1	268	62,9	59	14	24	147	124	42	16
HANKO	28	12,0	0	0,0	28	100,0	-	-	-	11	-	7	10
HELSINKI	2016	1,5	609	30,2	1407	69,8	149	94	22	743	332	341	335
HYVINKÄÄ	252	-8,0	17	6,7	235	93,3	14	3	10	155	15	14	41
INKOO	12	50,0	3	25,0	9	75,0	3	2	-	-	1	-	6
JÄRVENPÄÄ	116	30,3	6	5,2	110	94,8	3	-	4	17	28	27	37
KARJAA	22	22,2	14	63,6	8	36,4	12	2	-	-	1	-	7
KARJALOHJA	-	-	0	-	-	-	-	-	-	-	-	-	-
KARKKILA	65	32,7	38	58,5	27	41,5	4	1	8	38	5	3	6
KAUNIAINEN	9	-18,2	6	66,7	3	33,3	5	2	-	-	1	-	1
KERAVA	156	-0,6	72	46,2	84	53,8	8	3	12	90	24	11	8
KIRKKONUMMI	50	4,2	24	48,0	26	52,0	15	9	-	-	10	5	11
LOHJA	81	5,2	10	12,3	71	87,7	19	16	1	-	18	6	21
MÄNTSÄLÄ	38	-40,6	10	26,3	28	73,7	9	2	-	4	3	8	12
NUMMI-PUSULA	16	45,5	9	56,3	7	43,8	9	-	-	-	2	3	2
NURMIJÄRVI	84	5,0	21	25,0	63	75,0	20	13	5	7	16	9	14
POHJA	14	16,7	5	35,7	9	64,3	4	1	-	-	1	-	8
PORNAINEN	24	-11,1	19	79,2	5	20,8	-	-	4	15	-	2	3
SAMMATTI	-	-	0	-	-	-	-	-	-	-	-	-	-
SIUNTIO	6	-53,8	1	16,7	5	83,3	1	-	-	-	-	1	4
TAMMISAARI	33	13,8	10	30,3	23	69,7	3	7	-	-	4	2	17
TUUSULA	94	28,8	7	7,4	87	92,6	2	1	2	12	29	15	33
VANTAA	761	18,9	346	45,5	415	54,5	48	12	59	244	170	111	117
VIHTI	49	-29,0	6	12,2	43	87,8	5	1	-	2	10	2	29
<b>ITÄ-UUSIMAA</b> ÖSTRA NYLAND	<b>306</b>	<b>0,3</b>	<b>160</b>	<b>52,3</b>	<b>146</b>	<b>47,7</b>	<b>38</b>	<b>2</b>	<b>14</b>	<b>118</b>	<b>25</b>	<b>25</b>	<b>84</b>
ASKOLA	11	0,0	7	63,6	4	36,4	2	-	2	4	-	1	2
LAPINJÄRVI	13	30,0	4	30,8	9	69,2	4	1	1	3	1	1	2
LILJENDAL	-	-	0	-	-	-	-	-	-	-	-	-	-
LOVIISA	22	15,8	2	9,1	20	90,9	2	-	1	-	5	5	9
MYRSKYLÄ	4	0,0	1	25,0	3	75,0	1	-	1	-	-	1	1
PERNAJA	9	-50,0	1	11,1	8	88,9	1	-	1	-	-	-	7
PORVOO	191	-1,0	115	60,2	76	39,8	20	-	6	92	15	9	49
PUKKILA	-	-	0	-	-	-	-	-	-	-	-	-	-
RUOTSINPYHTÄÄ	14	75,0	9	64,3	5	35,7	-	-	-	9	-	-	5
SIPOO	42	2,4	21	50,0	21	50,0	8	1	2	10	4	8	9

Liitetaulukko 8. Asumispalvelujen asiakkaat 31.12.2008 maakunnittain ja kunnittain

Bilagetabell 8. Klienter inom boendeservice 31.12.2008 efter landskap och kommun

Appendix table 8. Clients in housing services, 31 Dec 2008, by region and municipality

2/11

Asiakkaan kotikunta Klientens hemkommun Client's municipality of residence	Asiakkaita 31.12 - Klienter 31.12. - Clients, 31 Dec												
	Yhteensä - Total - Total		Kunnallinen - Kommunal - Municipal		Yksityinen - Privat - Private		43=Kehitysvam. ohjattu asuminen - Styrkt boende för personer med utvecklingsstöring - Housing with part-time assistance for people with intellectual disabilities 44=Kehitysvam. tuettu asuminen - Stödboende för personer med utvecklingsstöring - Supported housing for people with intellectual disabilities 81=Palveluasuminen - Serviceboende - Sheltered housing 82=Psyk. asumispalvelu, ei ymp.vrk - Psykiatrisk boendeservice, utan heldygnsomsorg Psychiatric housing services with part-time assistance 84=Ymp.vrk. palv.asuminen(alle 65v.) - Serviceboende med heldygnsoms.(under 65 år) Sheltered housing with 24-hour assistance (under-65s) 85=Ymp.vrk. psyk. asumispalvelu - Psykiatrisk boendeservice med heldygnsomsorg - Psychiatric housing services with 24-hour assistance						
	As. Ikm	+/- 2007 %	As Ikm	% asiak- kaista	As. Ikm	% asiak- kaista	alle 65 v. - under 65 år		65 täytt. - 65 år och äldre				
	Kl. st.		Kl. st.	av kl. st.	Kl. st.	av kl. st.					82	84	85
	No. of clients		No. of clients	of clients	No. of clients	of clients	43	44	81	81	82	84	85
<b>KANTA-HÄME</b> EGENTLIGA TAVASTLAND	<b>726</b>	<b>-0,7</b>	<b>269</b>	<b>37,1</b>	<b>457</b>	<b>62,9</b>	<b>63</b>	<b>8</b>	<b>49</b>	<b>398</b>	<b>68</b>	<b>52</b>	<b>88</b>
FORSSA	28	55,6	6	21,4	22	78,6	6	-	-	-	13	4	5
HATTULA	31	-13,9	27	87,1	4	12,9	-	-	1	26	2	1	1
HAUHO	29	26,1	25	86,2	4	13,8	9	-	-	16	-	4	-
HAUSJÄRVI	19	0,0	0	0,0	19	100,0	5	-	-	9	1	1	3
HUMPPILA	1	-50,0	0	0,0	1	100,0	-	-	-	-	1	-	-
<b>HÄMEENLINNA</b>	<b>183</b>	<b>-15,7</b>	<b>23</b>	<b>12,6</b>	<b>160</b>	<b>87,4</b>	<b>17</b>	<b>6</b>	<b>19</b>	<b>54</b>	<b>20</b>	<b>22</b>	<b>45</b>
JANAKKALA	64	-5,9	48	75,0	16	25,0	9	-	1	38	5	6	5
JOKIOINEN	36	-7,7	29	80,6	7	19,4	-	-	4	25	2	2	3
KALVOLA	17	-37,0	8	47,1	9	52,9	-	-	1	6	2	7	1
LAMMI	40	33,3	35	87,5	5	12,5	-	-	4	31	4	1	-
LOPPI	23	-4,2	10	43,5	13	56,5	-	-	-	10	5	1	7
RENKO	3	-40,0	0	0,0	3	100,0	-	-	-	-	3	-	-
RIIHIMÄKI	205	4,6	37	18,0	168	82,0	17	2	16	139	10	3	18
TAMMELA	26	1200,0	0	0,0	26	100,0	-	-	1	25	-	-	-
TUULOS	12	-7,7	12	100,0	-	-	-	-	2	10	-	-	-
YPÄJÄ	9	-25,0	9	100,0	-	-	-	-	-	9	-	-	-
<b>PÄIJÄT-HÄME</b> PÄIJÄNNE-TAVASTLAND	<b>751</b>	<b>-0,7</b>	<b>321</b>	<b>42,7</b>	<b>430</b>	<b>57,3</b>	<b>40</b>	<b>37</b>	<b>24</b>	<b>240</b>	<b>192</b>	<b>79</b>	<b>139</b>
ARTJÄRVI	7	16,7	6	85,7	1	14,3	-	-	-	-	6	-	1
ASIKKALA	39	-9,3	37	94,9	2	5,1	-	-	-	21	17	1	-
HARTOLA	33	3,1	23	69,7	10	30,3	-	2	2	21	1	-	7
HEINOLA	60	5,3	6	10,0	54	90,0	1	7	8	3	20	5	16
HOLLOLA	94	4,4	63	67,0	31	33,0	7	11	1	44	20	3	8
HÄMEENKOSKI	5	25,0	1	20,0	4	80,0	1	-	-	-	1	-	3
KÄRKÖLÄ	14	-17,6	5	35,7	9	64,3	5	-	-	-	6	1	2
LAHTI	334	-9,0	62	18,6	272	81,4	1	7	1	97	82	62	84
NASTOLA	75	-1,3	61	81,3	14	18,7	13	3	5	25	24	3	2
ORIMATTILA	38	26,7	9	23,7	29	76,3	3	6	2	1	13	4	9
PADASJOKI	31	93,8	31	100,0	-	-	9	-	2	14	-	-	6
SYSMÄ	21	16,7	17	81,0	4	19,0	-	1	3	14	2	-	1
<b>KYMENLAAKSO</b> KYMMENEDALEN	<b>1030</b>	<b>-2,8</b>	<b>266</b>	<b>25,8</b>	<b>764</b>	<b>74,2</b>	<b>108</b>	<b>28</b>	<b>49</b>	<b>442</b>	<b>145</b>	<b>32</b>	<b>226</b>
ANJALANKOSKI	56	-58,2	39	69,6	17	30,4	14	7	2	17	8	1	7
ELIMÄKI	22	0,0	0	0,0	22	100,0	-	-	-	-	5	3	14
HAMINA	84	1,2	26	31,0	58	69,0	12	8	3	11	14	1	35
IITTI	77	5,5	42	54,5	35	45,5	1	3	6	60	1	-	6
JAALA	6	-14,3	0	0,0	6	100,0	-	-	2	-	1	1	2
KOTKA	204	12,7	69	33,8	135	66,2	52	10	5	-	60	14	63
KOUVOLA	321	2,6	19	5,9	302	94,1	14	-	15	219	17	9	47
KUUSANKOSKI	109	10,1	49	45,0	60	55,0	6	-	11	39	20	1	32
MIEHIKKÄLÄ	34	13,3	2	5,9	32	94,1	-	-	-	21	10	-	3
PYHTÄÄ	31	34,8	4	12,9	27	87,1	4	-	3	16	2	1	5
VALKEALA	70	-13,6	4	5,7	66	94,3	4	-	2	59	3	-	2
VIROLAHTI	16	14,3	12	75,0	4	25,0	1	-	-	-	4	1	10

Liitetaulukko 8. Asumispalvelujen asiakkaat 31.12.2008 maakunnittain ja kunnittain

Bilagetabell 8. Klienter inom boendeservice 31.12.2008 efter landskap och kommun

Appendix table 8. Clients in housing services, 31 Dec 2008, by region and municipality

Asiakkaan kotikunta Klientens hemkommun Client's municipality of residence	Asiakkaita 31.12 - Klienter 31.12. - Clients, 31 Dec												
	Yhteensä - Total - Total		Kunnallinen - Kommunal - Municipal		Yksityinen - Privat - Private		43=Kehitysvam. ohjattu asuminen - Styrkt boende för personer med utvecklingsstöring - Housing with part-time assistance for people with intellectual disabilities 44=Kehitysvam. tuettu asuminen - Stödboende för personer med utvecklingsstöring - Supported housing for people with intellectual disabilities 81=Palveluasuminen - Serviceboende - Sheltered housing 82=Psyk. asumispalvelu, ei ymp.vrk - Psykiatrisk boendeservice, utan heldygnsomsorg Psychiatric housing services with part-time assistance 84=Ymp.vrk. palv.asuminen(alle 65v.) - Serviceboende med heldygnsoms.(under 65 år) Sheltered housing with 24-hour assistance (under-65s) 85=Ymp.vrk. psyk. asumispalvelu - Psykiatrisk boendeservice med heldygnsomsorg - Psychiatric housing services with 24-hour assistance						
	As. Ikm	+/- 2007 %	As Ikm	% asiak- kaista av kl.	As. Ikm	% asiak- kaista av kl.	alle 65 v. - under 65 år		65 täytt. - 65 år och äldre				
	Kl. st.		Kl. st.		Kl. st.		43	44	81	81	82	84	85
	No. of clients		No. of clients	of clients	No. of clients	of clients							
<b>ETELÄ-KARJALA SÖDRA KARELEN</b>	<b>616</b>	<b>-1,1</b>	<b>281</b>	<b>45,6</b>	<b>335</b>	<b>54,4</b>	<b>57</b>	<b>42</b>	<b>28</b>	<b>240</b>	<b>122</b>	<b>37</b>	<b>90</b>
IMATRA	83	-2,4	19	22,9	64	77,1	15	4	8	12	29	1	14
JOUTSENO	97	-8,5	9	9,3	88	90,7	9	-	4	65	12	3	4
LAPPEENRANTA	210	-6,7	105	50,0	105	50,0	29	36	2	37	44	20	42
LEMI	2	0,0	1	50,0	1	50,0	-	1	-	-	-	-	1
LUUMÄKI	23	-8,0	0	0,0	23	100,0	-	-	1	11	1	1	9
PARIKKALA	54	10,2	48	88,9	6	11,1	4	-	4	33	5	5	3
RAUTJÄRVI	33	3,1	26	78,8	7	21,2	-	-	5	21	5	-	2
RUOKOLAHTI	55	12,2	40	72,7	15	27,3	-	-	1	39	10	3	2
SAVITAIPALE	34	41,7	17	50,0	17	50,0	-	1	1	7	15	3	7
SUOMENNIEMI	4	33,3	0	0,0	4	100,0	-	-	1	-	-	-	3
TAIPALSAARI	20	-9,1	16	80,0	4	20,0	-	-	1	15	1	1	2
YLÄMAA	1	0,0	0	0,0	1	100,0	-	-	-	-	-	-	1
<b>LÄNSI-SUOMEN LÄÄNI VÄSTRA FINLANDS LÄN</b>	<b>7352</b>	<b>-2,6</b>	<b>2602</b>	<b>35,4</b>	<b>4750</b>	<b>64,6</b>	<b>709</b>	<b>279</b>	<b>253</b>	<b>3054</b>	<b>1173</b>	<b>571</b>	<b>1313</b>
<b>VARSINAIS-SUOMI EGENTLIGA FINLAND</b>	<b>1957</b>	<b>-6,3</b>	<b>773</b>	<b>39,5</b>	<b>1184</b>	<b>60,5</b>	<b>169</b>	<b>63</b>	<b>115</b>	<b>926</b>	<b>207</b>	<b>127</b>	<b>350</b>
ALASTARO	68	11,5	65	95,6	3	4,4	7	-	-	58	2	1	-
ASKAINEN	-	-	0	-	-	-	-	-	-	-	-	-	-
AURA	8	0,0	1	12,5	7	87,5	1	-	-	1	1	1	4
DRAGSFJÄRD	12	-14,3	9	75,0	3	25,0	-	2	-	10	-	-	-
HALIKKO	49	-25,8	5	10,2	44	89,8	5	-	1	12	25	-	6
HOUTSKARI	1	-	1	100,0	-	-	1	-	-	-	-	-	-
INIÖ	4	-33,3	4	100,0	-	-	-	-	1	3	-	-	-
KAARINA	31	6,9	2	6,5	29	93,5	4	-	2	-	7	6	12
KEMIÖ	3	-	3	100,0	-	-	1	2	-	-	-	-	-
KIIKALA	-	-	0	-	-	-	-	-	-	-	-	-	-
KISKO	-	-	0	-	-	-	-	-	-	-	-	-	-
KORPPOO	-	-	0	-	-	-	-	-	-	-	-	-	-
KOSKI TL	1	0,0	1	100,0	-	-	1	-	-	-	-	-	-
KUSTAVI	2	0,0	1	50,0	1	50,0	-	-	-	-	-	2	-
KUUSJOKI	1	-75,0	0	0,0	1	100,0	-	-	-	-	-	1	-
LAITILA	15	15,4	2	13,3	13	86,7	2	-	-	-	4	3	6
LEMU	2	0,0	0	0,0	2	100,0	-	-	-	-	-	-	2
LIETO	26	18,2	12	46,2	14	53,8	3	-	-	9	2	3	9
LOIMAA	54	-28,0	27	50,0	27	50,0	1	1	1	24	20	5	2
MARTTILA	9	-10,0	7	77,8	2	22,2	7	-	-	-	1	-	1
MASKU	6	20,0	0	0,0	6	100,0	-	-	-	-	1	1	4
MELLILÄ	2	0,0	0	0,0	2	100,0	-	-	-	-	2	-	-
MERIMASKU	1	0,0	0	0,0	1	100,0	-	-	-	-	1	-	-
MUURLA	1	-	0	0,0	1	100,0	-	-	-	-	-	-	1
MYNÄMÄKI	43	2,4	1	2,3	42	97,7	1	-	11	22	5	-	4
NAANTALI	139	4,5	1	0,7	138	99,3	10	7	11	90	16	-	5
NAUVO	11	-	11	100,0	-	-	-	-	1	10	-	-	-
NOUSIAINEN	18	28,6	12	66,7	6	33,3	-	-	3	9	5	1	-
ORIPÄÄ	-	-	0	-	-	-	-	-	-	-	-	-	-

Liitetaulukko 8. Asumispalvelujen asiakkaat 31.12.2008 maakunnittain ja kunnittain

Bilagetabell 8. Klienter inom boendeservice 31.12.2008 efter landskap och kommun

Appendix table 8. Clients in housing services, 31 Dec 2008, by region and municipality

4/11

Asiakkaan kotikunta Klientens hemkommun Client's municipality of residence	Asiakkaita 31.12 - Klienter 31.12. - Clients, 31 Dec												
	Yhteensä - Total - Total		Kunnallinen - Kommunal - Municipal		Yksityinen - Privat - Private		43=Kehitysvam. ohjattu asuminen - Styrkt boende för personer med utvecklingsstöring - Housing with part-time assistance for people with intellectual disabilities 44=Kehitysvam. tuettu asuminen - Stödboende för personer med utvecklingsstöring - Supported housing for people with intellectual disabilities 81=Palveluasuminen - Serviceboende - Sheltered housing 82=Psyk. asumispalvelu, ei ymp.vrk - Psykiatrisk boendeservice, utan heldygnsomsorg Psychiatric housing services with part-time assistance 84=Ymp.vrk. palv.asuminen(alle 65v.) - Serviceboende med heldygnsoms.(under 65 år) Sheltered housing with 24-hour assistance (under-65s) 85=Ymp.vrk. psyk. asumispalvelu - Psykiatrisk boendeservice med heldygnsomsorg - Psychiatric housing services with 24-hour assistance						
	As. Ikm	+/- 2007 %	As Ikm	% asiak- kaista	As. Ikm	% asiak- kaista	alle 65 v. - under 65 år		65 täytt. - 65 år och äldre				
	Kl. st.		Kl. st.	av kl.	Kl. st.	av kl.	43	44	81	81	82	84	85
	No. of clients		No. of clients	of clients	No. of clients	of clients							
PAIMIO	33	26,9	20	60,6	13	39,4	6	-	3	11	3	4	6
PARAINEN	11	175,0	7	63,6	4	36,4	2	5	-	-	-	1	3
PERNIÖ	32	-11,1	30	93,8	2	6,3	8	-	-	22	-	1	1
PERTTELI	7	-12,5	3	42,9	4	57,1	3	-	-	-	-	2	2
PIIKKIÖ	4	-55,6	0	0,0	4	100,0	-	-	-	-	-	3	1
PYHÄRANTA	3	50,0	2	66,7	1	33,3	1	-	-	-	1	1	-
PÖYTYÄ	4	-69,2	1	25,0	3	75,0	1	-	-	-	1	-	2
RAISIO	70	0,0	22	31,4	48	68,6	13	8	1	1	28	6	13
RUSKO	15	25,0	11	73,3	4	26,7	-	-	1	10	1	2	1
RYMÄTTYLÄ	1	-50,0	0	0,0	1	100,0	-	-	-	-	1	-	-
SALO	67	-1,5	33	49,3	34	50,7	19	13	-	20	-	4	11
SAUVO	12	9,1	1	8,3	11	91,7	1	-	9	-	2	-	-
SOMERO	5	-16,7	1	20,0	4	80,0	1	-	1	-	-	2	1
SUOMUSJÄRVI	-	-	0	-	-	-	-	-	-	-	-	-	-
SÄRKISALO	-	-	0	-	-	-	-	-	-	-	-	-	-
TAIVASSALO	12	-14,3	3	25,0	9	75,0	1	-	2	9	-	-	-
TARVASJOKI	2	0,0	0	0,0	2	100,0	-	-	-	-	1	-	1
TURKU	1086	-8,0	469	43,2	617	56,8	67	22	54	594	47	64	238
UUSIKAUPUNKI	76	10,1	3	3,9	73	96,1	2	1	13	11	28	11	10
VAHTO	4	33,3	0	0,0	4	100,0	-	-	-	-	-	2	2
VEHMAA	2	-33,3	0	0,0	2	100,0	-	-	-	-	2	-	-
VELKUA	-	-	0	-	-	-	-	-	-	-	-	-	-
VÄSTANFJÄRD	2	-	2	100,0	-	-	-	2	-	-	-	-	-
YLÄNE	2	-85,7	0	0,0	2	100,0	-	-	-	-	-	-	2
<b>SATAKUNTA</b>	<b>653</b>	<b>-14,1</b>	<b>227</b>	<b>34,8</b>	<b>426</b>	<b>65,2</b>	<b>91</b>	<b>31</b>	<b>15</b>	<b>195</b>	<b>102</b>	<b>71</b>	<b>148</b>
SATAKUNTA													
EURA	25	4,2	4	16,0	21	84,0	2	2	1	9	7	1	3
EURAJOKI	12	20,0	3	25,0	9	75,0	3	1	-	-	-	2	6
HARJAVALTA	29	26,1	3	10,3	26	89,7	3	-	-	16	2	5	3
HONKAJOKI	7	0,0	6	85,7	1	14,3	-	-	4	1	1	-	1
HUITTINEN	37	-27,5	25	67,6	12	32,4	2	3	-	14	9	9	-
JÄMIJÄRVI	2	0,0	1	50,0	1	50,0	-	-	1	-	-	-	1
KANKAANPÄÄ	67	-4,3	4	6,0	63	94,0	-	2	1	48	10	-	6
KARVIA	5	66,7	1	20,0	4	80,0	1	1	-	-	-	2	1
KIIKOINEN	1	0,0	0	0,0	1	100,0	-	-	-	-	1	-	-
KIUKAINEN	10	-16,7	10	100,0	-	-	7	3	-	-	-	-	-
KOKEMÄKI	16	-15,8	4	25,0	12	75,0	3	-	-	1	4	4	4
KÖYLIO	8	33,3	1	12,5	7	87,5	1	-	-	-	1	-	6
LAPPI	7	-30,0	7	100,0	-	-	2	-	1	3	1	-	-
LAVIA	19	-32,1	18	94,7	1	5,3	6	-	-	12	1	-	-
LUVIA	10	-44,4	10	100,0	-	-	-	-	-	9	1	-	-
MERIKARVIA	26	30,0	20	76,9	6	23,1	6	-	3	11	2	2	2
NAKKILA	28	-3,4	8	28,6	20	71,4	4	3	-	19	1	-	1
NOORMARKKU	9	28,6	3	33,3	6	66,7	1	1	-	1	5	1	-
POMARKKU	14	366,7	10	71,4	4	28,6	-	-	1	10	-	3	-
PORI	162	-29,3	43	26,5	119	73,5	33	-	1	1	33	25	69
RAUMA	89	-11,0	27	30,3	62	69,7	5	8	2	6	19	14	35
SIKAINEN	2	0,0	0	0,0	2	100,0	-	-	-	-	-	-	2
SÄKYLÄ	11	-65,6	5	45,5	6	54,5	5	-	-	-	2	-	4
ULVILA	55	10,0	13	23,6	42	76,4	6	7	-	34	1	3	4

Liitetaulukko 8. Asumispalvelujen asiakkaat 31.12.2008 maakunnittain ja kunnittain

Bilagetabell 8. Klienter inom boendeservice 31.12.2008 efter landskap och kommun

Appendix table 8. Clients in housing services, 31 Dec 2008, by region and municipality

5/11

Asiakkaan kotikunta Klientens hemkommun Client's municipality of residence	Asiakkaita 31.12 - Klienter 31.12. - Clients, 31 Dec												
	Yhteensä - Total - Total		Kunnallinen - Kommunal - Municipal		Yksityinen - Privat - Private		43=Kehitysvam. ohjattu asuminen - Styrkt boende för personer med utvecklingsstöring - Housing with part-time assistance for people with intellectual disabilities 44=Kehitysvam. tuettu asuminen - Stödboende för personer med utvecklingsstöring - Supported housing for people with intellectual disabilities 81=Palveluasuminen - Serviceboende - Sheltered housing 82=Psyk. asumispalvelu, ei ymp.vrk - Psykiatrisk boendeservice, utan heldygnsomsorg Psychiatric housing services with part-time assistance 84=Ymp.vrk. palv.asuminen(alle 65v.) - Serviceboende med heldygnsoms.(under 65 år) Sheltered housing with 24-hour assistance (under-65s) 85=Ymp.vrk. psyk. asumispalvelu - Psykiatrisk boendeservice med heldygnsomsorg - Psychiatric housing services with 24-hour assistance						
	As. Ikm	+/- 2007 %	As Ikm	% asiak- kaista	As. Ikm	% asiak- kaista	alle 65 v. - under 65 år		65 täytt. - 65 år och äldre				
	Kl. st.		Kl. st.	av kl. st.	Kl. st.	av kl. st.	43	44	81	81	82	84	85
	No. of clients		No. of clients	of clients	No. of clients	of clients							
VAMPULA	2	-50,0	1	50,0	1	50,0	1	-	-	-	1	-	-
<b>PIRKANMAA</b>	<b>1779</b>	<b>-4,9</b>	<b>353</b>	<b>19,8</b>	<b>1426</b>	<b>80,2</b>	<b>171</b>	<b>94</b>	<b>47</b>	<b>622</b>	<b>364</b>	<b>146</b>	<b>335</b>
BIRKALAND													
AKAA	31	-56,9	16	51,6	15	48,4	8	-	-	8	7	2	6
HÄMEENKYRÖ	21	-16,0	11	52,4	10	47,6	-	-	-	6	5	5	5
IKAALINEN	25	-16,7	16	64,0	9	36,0	4	3	-	-	-	4	14
JUUPAJOKI	16	14,3	9	56,3	7	43,8	3	-	-	5	6	1	1
KANGASALA	73	15,9	7	9,6	66	90,4	8	2	1	35	9	7	11
KIHNIÖ	4	-66,7	2	50,0	2	50,0	2	-	-	-	1	-	1
KUHMALAHTI	-		0	-	-	-	-	-	-	-	-	-	-
KURU	15	0,0	13	86,7	2	13,3	-	-	4	9	1	-	1
KYLMÄKOSKI	2	-81,8	0	0,0	2	100,0	1	-	-	-	1	-	-
LEMPÄÄLÄ	25	-73,7	2	8,0	23	92,0	3	-	-	-	13	3	6
MOUHIJÄRVI	24	33,3	2	8,3	22	91,7	3	-	-	16	-	5	-
MÄNTTÄ	28	86,7	19	67,9	9	32,1	5	4	1	9	6	1	2
NOKIA	128	1,6	14	10,9	114	89,1	14	1	7	35	7	15	49
ORIVESI	75	1,4	34	45,3	41	54,7	5	2	3	55	6	-	4
PARKANO	50	2,0	1	2,0	49	98,0	5	1	5	16	2	3	18
PIRKKALA	26	13,0	2	7,7	24	92,3	2	-	-	-	13	3	8
PUNKALAUDUN	7	16,7	1	14,3	6	85,7	1	-	-	-	1	-	5
PÄLKÄNE	79	12,9	33	41,8	46	58,2	2	-	1	58	10	2	6
RUOVESI	19	18,8	16	84,2	3	15,8	-	-	-	7	1	1	10
TAMPERE	779	-4,5	21	2,7	758	97,3	68	66	17	181	229	77	141
URJALA	11	-8,3	3	27,3	8	72,7	3	-	-	-	3	-	5
VALKEAKOSKI	36	12,5	18	50,0	18	50,0	17	-	-	-	12	1	6
VAMMALA	159	9,7	62	39,0	97	61,0	3	1	1	126	7	7	14
VESILAHTI	26	30,0	21	80,8	5	19,2	3	1	3	12	4	3	-
VILPPULA	20	42,9	11	55,0	9	45,0	1	10	-	-	7	1	1
VIRRAT	14	0,0	9	64,3	5	35,7	9	-	-	-	1	1	3
YLÖJÄRVI	76	1,3	8	10,5	68	89,5	1	1	4	44	8	3	15
ÄETSÄ	10	25,0	2	20,0	8	80,0	-	2	-	-	4	1	3
<b>KESKI-SUOMI</b>	<b>1139</b>	<b>15,5</b>	<b>480</b>	<b>42,1</b>	<b>659</b>	<b>57,9</b>	<b>100</b>	<b>47</b>	<b>18</b>	<b>423</b>	<b>212</b>	<b>111</b>	<b>228</b>
MELLERSTA FINLAND													
HANKASALMI	36	100,0	22	61,1	14	38,9	5	4	-	13	1	1	12
JOUTSA	16	77,8	11	68,8	5	31,3	3	-	1	7	1	-	4
JYVÄSKYLÄ	253	25,2	38	15,0	215	85,0	10	14	1	43	68	73	44
JYVÄSKYLÄN MLK	91	30,0	31	34,1	60	65,9	8	6	1	17	22	4	33
JÄMSÄ	69	19,0	31	44,9	38	55,1	12	2	-	17	16	3	19
JÄMSÄNKOSKI	12	-14,3	5	41,7	7	58,3	3	2	-	-	2	2	3
KANNONKOSKI	5	25,0	0	0,0	5	100,0	-	-	-	-	2	1	2
KARSTULA	62	51,2	10	16,1	52	83,9	5	5	1	36	3	2	10
KEURUU	124	8,8	64	51,6	60	48,4	4	-	5	84	11	3	17
KINNULA	16	-11,1	0	0,0	16	100,0	-	-	-	8	7	-	1
KIVIJÄRVI	13	333,3	7	53,8	6	46,2	1	-	1	-	8	1	2
KONNEVESI	25	-3,8	24	96,0	1	4,0	7	-	2	15	1	-	-
KORPILAHTI	24	-29,4	6	25,0	18	75,0	6	-	-	10	-	2	6
KUHMOINEN	18	0,0	15	83,3	3	16,7	-	-	-	15	2	-	1
KYYJÄRVI	9	-10,0	6	66,7	3	33,3	-	-	-	6	2	-	1



Liitetaulukko 8. Asumispalvelujen asiakkaat 31.12.2008 maakunnittain ja kunnittain

Bilagetabell 8. Klienter inom boendeservice 31.12.2008 efter landskap och kommun

Appendix table 8. Clients in housing services, 31 Dec 2008, by region and municipality

Asiakkaan kotikunta Klientens hemkommun Client's municipality of residence	Asiakkaita 31.12 - Klienter 31.12. - Clients, 31 Dec												
	Yhteensä - Total - Total		Kunnallinen - Kommunal - Municipal		Yksityinen - Privat - Private		43=Kehitysvam. ohjattu asuminen - Styrkt boende för personer med utvecklingsstöring - Housing with part-time assistance for people with intellectual disabilities 44=Kehitysvam. tuettu asuminen - Stödboende för personer med utvecklingsstöring - Supported housing for people with intellectual disabilities 81=Palveluasuminen - Serviceboende - Sheltered housing 82=Psyk. asumispalvelu, ei ymp.vrk - Psykiatrisk boendeservice, utan heldygnsomsorg Psychiatric housing services with part-time assistance 84=Ymp.vrk. palv.asuminen(alle 65v.) - Serviceboende med heldygnsoms.(under 65 år) Sheltered housing with 24-hour assistance (under-65s) 85=Ymp.vrk. psyk. asumispalvelu - Psykiatrisk boendeservice med heldygnsomsorg - Psychiatric housing services with 24-hour assistance						
	As. Ikm	+/- 2007 %	As Ikm	% asiak- kaista	As. Ikm	% asiak- kaista	alle 65 v. - under 65 år		65 täytt. - 65 år och äldre				
	Kl. st.		Kl. st.	av kl. st.	Kl. st.	av kl. st.	43	44	81	81	82	84	85
	No. of clients		No. of clients	of clients	No. of clients	of clients							
LAUKAA	32	10,3	6	18,8	26	81,3	5	1	-	-	-	4	22
LUHANKA	3	50,0	2	66,7	1	33,3	2	-	-	-	-	1	-
MULTIA	40	-4,8	33	82,5	7	17,5	-	-	1	32	4	2	1
MUURAME	13	-45,8	0	0,0	13	100,0	-	-	-	6	1	2	4
PETÄJÄVESI	12	140,0	8	66,7	4	33,3	-	-	-	-	12	-	-
PIHTIPUDAS	54	10,2	31	57,4	23	42,6	7	3	-	21	15	3	5
PYLKÖNMÄKI	4	33,3	0	0,0	4	100,0	-	-	-	-	1	-	3
SAARIJÄRVI	86	3,6	70	81,4	16	18,6	10	-	3	57	7	-	9
TOIVAKKA	2	-66,7	1	50,0	1	50,0	1	-	-	-	1	-	-
UURAINEN	2	-33,3	0	0,0	2	100,0	-	-	-	-	-	1	1
VIITASAARI	32	14,3	18	56,3	14	43,8	8	10	-	-	2	3	9
ÄÄNEKOSKI	86	17,8	41	47,7	45	52,3	3	-	2	36	23	3	19
<b>ETELÄ-POHJANMAA SÖDRA ÖSTERBOTTEN</b>	<b>1162</b>	<b>4,4</b>	<b>516</b>	<b>44,4</b>	<b>646</b>	<b>55,6</b>	<b>112</b>	<b>23</b>	<b>31</b>	<b>606</b>	<b>201</b>	<b>59</b>	<b>130</b>
ALAHÄRMÄ	34	25,9	2	5,9	32	94,1	7	2	-	1	12	8	4
ALAJÄRVI	24	14,3	10	41,7	14	58,3	7	-	-	-	7	-	10
ALAVUS	34	-22,7	9	26,5	25	73,5	3	-	-	15	11	1	4
EVIJÄRVI	33	106,3	21	63,6	12	36,4	7	-	1	19	2	1	3
ILMAJOKI	95	18,8	27	28,4	68	71,6	13	1	3	66	11	-	1
ISOJOKI	44	-2,2	40	90,9	4	9,1	2	2	4	32	4	-	-
JALASJÄRVI	68	7,9	58	85,3	10	14,7	8	-	7	46	3	3	1
JURVA	20	233,3	13	65,0	7	35,0	-	-	-	13	6	-	1
KARIJOKI	1	0,0	0	0,0	1	100,0	-	-	-	-	-	-	1
KAUHAJOKI	46	7,0	0	0,0	46	100,0	-	-	1	3	1	4	37
KAUHAVA	103	-4,6	96	93,2	7	6,8	8	-	1	70	19	1	4
KORTESJÄRVI	18	-48,6	8	44,4	10	55,6	-	-	5	8	3	-	2
KUORTANE	45	4,7	13	28,9	32	71,1	4	-	2	24	9	3	3
KURIKKA	28	27,3	10	35,7	18	64,3	10	-	-	-	7	5	6
LAPPAJÄRVI	17	-5,6	14	82,4	3	17,6	-	-	-	13	1	2	1
LAPUA	168	0,0	56	33,3	112	66,7	5	-	2	114	38	6	3
LEHTIMÄKI	1		1	100,0	-	-	-	-	-	-	-	1	-
NURMO	12	0,0	3	25,0	9	75,0	3	-	-	-	3	4	2
SEINÄJOKI	168	14,3	25	14,9	143	85,1	15	13	1	55	35	15	34
SOINI	3	50,0	0	0,0	3	100,0	-	-	-	-	1	1	1
TEUVA	65	-3,0	62	95,4	3	4,6	6	-	-	56	3	-	-
TÖYSÄ	18	5,9	5	27,8	13	72,2	-	5	2	7	2	2	-
VIMPELI	18	20,0	2	11,1	16	88,9	-	-	-	14	2	-	2
YLIHÄRMÄ	27	0,0	20	74,1	7	25,9	1	-	1	19	4	1	1
YLISTARO	18	0,0	4	22,2	14	77,8	4	-	-	-	7	1	6
ÄHTÄRI	54	-20,6	17	31,5	37	68,5	9	-	1	31	10	-	3
<b>POHJANMAA ÖSTERBOTTEN</b>	<b>392</b>	<b>-5,8</b>	<b>146</b>	<b>37,2</b>	<b>246</b>	<b>62,8</b>	<b>42</b>	<b>9</b>	<b>16</b>	<b>173</b>	<b>36</b>	<b>39</b>	<b>77</b>
ISOKYRÖ	13	0,0	1	7,7	12	92,3	1	-	-	7	3	1	1
KASKINEN	2	-66,7	1	50,0	1	50,0	-	-	-	1	-	1	-
KORSNÄS	1	-50,0	1	100,0	-	-	-	-	-	-	1	-	-
KRISTINANKAUPUNKI	23	-4,2	8	34,8	15	65,2	6	-	1	6	-	3	7
KRUUNUPYY	54	10,2	13	24,1	41	75,9	2	4	1	41	2	2	2

Liitetaulukko 8. Asumispalvelujen asiakkaat 31.12.2008 maakunnittain ja kunnittain

Bilagetabell 8. Klienter inom boendeservice 31.12.2008 efter landskap och kommun

Appendix table 8. Clients in housing services, 31 Dec 2008, by region and municipality

7/11

Asiakkaan kotikunta Klientens hemkommun Client's municipality of residence	Asiakkaita 31.12 - Klienter 31.12. - Clients, 31 Dec												
	Yhteensä - Total - Total		Kunnallinen - Kommunal - Municipal		Yksityinen - Privat - Private		43=Kehitysvam. ohjattu asuminen - Styrkt boende för personer med utvecklingsstöring - Housing with part-time assistance for people with intellectual disabilities 44=Kehitysvam. tuettu asuminen - Stödboende för personer med utvecklingsstöring - Supported housing for people with intellectual disabilities 81=Palveluasuminen - Serviceboende - Sheltered housing 82=Psyk. asumispalvelu, ei ymp.vrk - Psykiatrisk boendeservice, utan heldygnsomsorg Psychiatric housing services with part-time assistance 84=Ymp.vrk. palv.asuminen(alle 65v.) - Serviceboende med heldygnsoms.(under 65 år) Sheltered housing with 24-hour assistance (under-65s) 85=Ymp.vrk. psyk. asumispalvelu - Psykiatrisk boendeservice med heldygnsomsorg - Psychiatric housing services with 24-hour assistance						
	As. Ikm	+/- 2007 %	As Ikm	% asiak- kaista	As. Ikm	% asiak- kaista	alle 65 v. - under 65 år		65 täytt. - 65 år och äldre				
	Kl. st.		Kl. st.	av kl. st.	Kl. st.	av kl. st.	43	44	81	81	82	84	85
	No. of clients		No. of clients	of clients	No. of clients	of clients							
LAIHIA	46	-2,1	22	47,8	24	52,2	3	-	-	34	4	2	3
LUOTO	4	0,0	3	75,0	1	25,0	3	-	-	-	-	-	1
MAALAHTI	11	57,1	7	63,6	4	36,4	-	-	-	7	-	3	1
MUSTASAARI	11	22,2	4	36,4	7	63,6	1	2	-	-	2	6	-
NÄRPIÖ	3	0,0	0	0,0	3	100,0	-	-	-	-	-	-	3
ORAVAINEN	1	-92,9	0	0,0	1	100,0	-	-	-	-	-	-	1
PEDERSÖREN KUNTA	13	18,2	8	61,5	5	38,5	7	1	-	-	-	2	3
PIETARSAARI	64	33,3	16	25,0	48	75,0	11	1	6	27	2	3	14
UUSIKAARLEPPY	27	-15,6	14	51,9	13	48,1	4	-	5	17	1	-	-
VAASA	88	-25,4	27	30,7	61	69,3	1	1	2	16	16	12	40
VÄHÄKYRÖ	27	8,0	20	74,1	7	25,9	3	-	-	17	5	2	-
VÖYRI-MAKSAMAA	4	0,0	1	25,0	3	75,0	-	-	1	-	-	2	1
<b>KESKI-POHJANMAA</b>	<b>270</b>	<b>-13,5</b>	<b>107</b>	<b>39,6</b>	<b>163</b>	<b>60,4</b>	<b>24</b>	<b>12</b>	<b>11</b>	<b>109</b>	<b>51</b>	<b>18</b>	<b>45</b>
MELLERSTA ÖSTERBOTTEN													
HALSUA	1	0,0	0	0,0	1	100,0	-	-	-	-	1	-	-
HIMANKA	5	400,0	4	80,0	1	20,0	4	-	-	-	-	1	-
KANNUS	40	11,1	7	17,5	33	82,5	6	-	1	17	9	2	5
KAUSTINEN	14	-74,5	4	28,6	10	71,4	-	-	1	3	4	3	3
KOKKOLA	93	-4,1	15	16,1	78	83,9	5	8	-	15	21	11	33
KÄLVIÄ	1		0	0,0	1	100,0	-	-	-	-	1	-	-
LESTIJÄRVI	29	3,6	20	69,0	9	31,0	-	-	3	17	8	-	1
LOHTAJA	11	-8,3	0	0,0	11	100,0	-	-	-	10	1	-	-
PERHO	26	-10,3	25	96,2	1	3,8	-	4	4	17	-	-	1
TOHOLAMPI	30	-11,8	16	53,3	14	46,7	9	-	1	15	3	-	2
ULLAVA	8	0,0	8	100,0	-	-	-	-	-	8	-	-	-
VETELI	12	9,1	8	66,7	4	33,3	-	-	1	7	3	1	-
<b>ITÄ-SUOMEN LÄÄNI</b>	<b>2859</b>	<b>2,1</b>	<b>1075</b>	<b>37,6</b>	<b>1784</b>	<b>62,4</b>	<b>337</b>	<b>123</b>	<b>111</b>	<b>1155</b>	<b>478</b>	<b>188</b>	<b>467</b>
ÖSTRA FINLANDS LÄN													
<b>ETELÄ-SAVO</b>	<b>746</b>	<b>6,3</b>	<b>210</b>	<b>28,2</b>	<b>536</b>	<b>71,8</b>	<b>151</b>	<b>27</b>	<b>32</b>	<b>207</b>	<b>99</b>	<b>61</b>	<b>169</b>
SÖDRA SAVOLAX													
ENONKOSKI	6	50,0	0	0,0	6	100,0	1	-	-	-	-	1	4
HEINÄVESI	14	100,0	0	0,0	14	100,0	-	-	-	1	5	6	2
HIRVENSALMI	25	733,3	24	96,0	1	4,0	1	-	1	22	-	-	1
JOROINEN	19	0,0	7	36,8	12	63,2	7	-	-	-	-	9	3
JUVA	18	0,0	11	61,1	7	38,9	11	-	-	-	-	3	4
KANGASNIEMI	16	-5,9	0	0,0	16	100,0	-	-	-	-	12	-	4
KERIMÄKI	47	0,0	1	2,1	46	97,9	16	-	5	24	-	-	2
MIKKELI	182	5,8	27	14,8	155	85,2	37	16	3	20	25	21	60
MÄNTYHARJU	19	5,6	8	42,1	11	57,9	8	1	2	-	-	2	6
PERTUNMAA	21	-30,0	19	90,5	2	9,5	10	-	1	8	-	1	1
PIEKSAMÄKI	215	2,4	50	23,3	165	76,7	33	-	15	77	51	5	34
PUNKAHARJU	3	0,0	0	0,0	3	100,0	-	-	-	-	-	-	3
PUUMALA	33	6,5	32	97,0	1	3,0	-	-	1	31	1	-	-
RANTASALMI	21	-12,5	11	52,4	10	47,6	11	-	1	-	1	1	7
RISTIINA	32	33,3	0	0,0	32	100,0	-	-	2	23	1	1	5

Liitetaulukko 8. Asumispalvelujen asiakkaat 31.12.2008 maakunnittain ja kunnittain

Bilagetabell 8. Klienter inom boendeservice 31.12.2008 efter landskap och kommun

Appendix table 8. Clients in housing services, 31 Dec 2008, by region and municipality

8/11

Asiakkaan kotikunta Klientens hemkommun Client's municipality of residence	Asiakkaita 31.12 - Klienter 31.12. - Clients, 31 Dec												
	Yhteensä - Total - Total		Kunnallinen - Kommunal - Municipal		Yksityinen - Privat - Private		43=Kehitysvam. ohjattu asuminen - Styrkt boende för personer med utvecklingsstöring - Housing with part-time assistance for people with intellectual disabilities 44=Kehitysvam. tuettu asuminen - Stödboende för personer med utvecklingsstöring - Supported housing for people with intellectual disabilities 81=Palveluasuminen - Serviceboende - Sheltered housing 82=Psyk. asumispalvelu, ei ymp.vrk - Psykiatrisk boendeservice, utan heldygnsomsorg Psychiatric housing services with part-time assistance 84=Ymp.vrk. palv.asuminen(alle 65v.) - Serviceboende med heldygnsoms.(under 65 år) Sheltered housing with 24-hour assistance (under-65s) 85=Ymp.vrk. psyk. asumispalvelu - Psykiatrisk boendeservice med heldygnsomsorg - Psychiatric housing services with 24-hour assistance						
	As. Ikm	+/- 2007 %	As Ikm	% asiak- kaista	As. Ikm	% asiak- kaista	alle 65 v. - under 65 år		65 täytt. - 65 år och äldre				
	Kl. st.		Kl. st.	av kl.	Kl. st.	av kl.	43	44	81	81	82	84	85
	No. of clients		No. of clients	of clients	No. of clients	of clients							
SAVONLINNA	53	3,9	12	22,6	41	77,4	12	1	1	-	2	9	28
SAVONRANTA	9	0,0	1	11,1	8	88,9	3	2	-	1	-	-	2
SULKAVA	13	-13,3	7	53,8	6	46,2	1	7	-	-	-	2	3
<b>POHJOIS-SAVO NORRA SAVOLAX</b>	<b>1117</b>	<b>-0,4</b>	<b>482</b>	<b>43,2</b>	<b>635</b>	<b>56,8</b>	<b>120</b>	<b>20</b>	<b>25</b>	<b>497</b>	<b>197</b>	<b>58</b>	<b>200</b>
IISALMI	90	-15,1	9	10,0	81	90,0	2	2	1	42	13	11	19
JUANKOSKI	63	65,8	40	63,5	23	36,5	6	6	-	28	2	1	20
KAAVI	7	-82,1	0	0,0	7	100,0	-	-	1	-	-	1	5
KARTTULA	2	100,0	1	50,0	1	50,0	1	-	-	-	-	-	1
KEITELE	13	8,3	9	69,2	4	30,8	6	-	-	-	6	-	1
KIURUVESI	32	14,3	13	40,6	19	59,4	14	-	1	-	12	3	2
KUOPIO	433	-0,9	185	42,7	248	57,3	16	-	13	251	68	26	59
LAPINLAHTI	5	-86,8	0	0,0	5	100,0	2	-	-	2	-	1	-
LEPPÄVIRTA	33	26,9	0	0,0	33	100,0	4	4	-	-	10	2	13
MAANINKA	39	-2,5	39	100,0	-	-	-	-	1	28	10	-	-
NILSIÄ	43	-10,4	7	16,3	36	83,7	5	2	2	22	2	1	9
PIELAVESI	37	-15,9	17	45,9	20	54,1	10	1	-	8	15	3	-
RAUTALAMPI	13	18,2	3	23,1	10	76,9	3	-	-	-	1	1	8
RAUTAVAARA	23	4,5	15	65,2	8	34,8	-	-	-	15	2	-	6
SIILINJÄRVI	14	27,3	0	0,0	14	100,0	-	-	1	-	3	1	9
SONKAJÄRVI	39	-2,5	34	87,2	5	12,8	17	4	-	11	2	-	5
SUONENJOKI	56	7,7	9	16,1	47	83,9	10	-	1	15	11	1	18
TERVO	3	0,0	0	0,0	3	100,0	-	-	-	-	2	-	1
TUUSNIEMI	1	0,0	0	0,0	1	100,0	-	-	-	-	-	1	-
VARKAUS	121	70,4	66	54,5	55	45,5	17	1	2	47	33	5	16
VARPAISJÄRVI	2	-80,0	0	0,0	2	100,0	-	-	2	-	-	-	-
VESANTO	18	20,0	16	88,9	2	11,1	7	-	-	9	1	-	1
VIEREMÄ	30	3,4	19	63,3	11	36,7	-	-	-	19	4	-	7
<b>POHJOIS-KARJALA NORRA KARELEN</b>	<b>996</b>	<b>1,9</b>	<b>383</b>	<b>38,5</b>	<b>613</b>	<b>61,5</b>	<b>66</b>	<b>76</b>	<b>54</b>	<b>451</b>	<b>182</b>	<b>69</b>	<b>98</b>
ENO	44	15,8	11	25,0	33	75,0	7	4	4	26	1	-	2
ILOMANTSI	70	11,1	59	84,3	11	15,7	6	4	8	43	5	1	3
JOENSUU	394	7,7	106	26,9	288	73,1	25	5	15	209	85	33	22
JUUKA	28	12,0	17	60,7	11	39,3	7	10	-	1	2	2	6
KESÄLAHTI	20	42,9	1	5,0	19	95,0	-	3	1	10	4	-	2
KITEE	35	6,1	14	40,0	21	60,0	-	14	-	1	10	4	6
KONTIOLAHTI	85	1,2	69	81,2	16	18,8	1	-	11	70	2	1	-
LIEKSA	66	-24,1	25	37,9	41	62,1	8	14	1	3	9	7	24
LIPERI	42	5,0	3	7,1	39	92,9	5	1	-	-	16	4	16
NURMES	81	-14,7	21	25,9	60	74,1	3	10	3	37	20	2	6
OUTOKUMPU	9	0,0	0	0,0	9	100,0	-	1	-	1	4	1	2
POLVIJÄRVI	58	13,7	45	77,6	13	22,4	1	-	5	41	4	1	6
PYHÄSELKÄ	25	-3,8	11	44,0	14	56,0	-	9	3	1	7	4	1
RÄÄKKYLÄ	17	-10,5	0	0,0	17	100,0	-	1	3	7	1	4	1
TOHMAJÄRVI	14	-30,0	1	7,1	13	92,9	1	-	-	1	11	-	1
VALTIMO	8	14,3	0	0,0	8	100,0	2	-	-	-	1	5	-

Liitetaulukko 8. Asumispalvelujen asiakkaita 31.12.2008 maakunnittain ja kunnittain

Bilagetabell 8. Klienter inom boendeservice 31.12.2008 efter landskap och kommun

Appendix table 8. Clients in housing services, 31 Dec 2008, by region and municipality

9/11

Asiakkaan kotikunta Klientens hemkommun Client's municipality of residence	Asiakkaita 31.12 - Klienter 31.12. - Clients, 31 Dec												
	Yhteensä - Total - Total		Kunnallinen - Kommunal - Municipal		Yksityinen - Privat - Private		43=Kehitysvam. ohjattu asuminen - Styrkt boende för personer med utvecklingsstöring - Housing with part-time assistance for people with intellectual disabilities 44=Kehitysvam. tuettu asuminen - Stödboende för personer med utvecklingsstöring - Supported housing for people with intellectual disabilities 81=Palveluasuminen - Serviceboende - Sheltered housing 82=Psyk. asumispalvelu, ei ymp.vrk - Psykiatrisk boendeservice, utan heldygnsomsorg Psychiatric housing services with part-time assistance 84=Ymp.vrk. palv.asuminen(alle 65v.) - Serviceboende med heldygnsoms.(under 65 år) Sheltered housing with 24-hour assistance (under-65s) 85=Ymp.vrk. psyk. asumispalvelu - Psykiatrisk boendeservice med heldygnsomsorg - Psychiatric housing services with 24-hour assistance						
	As. Ikm	+/- 2007 %	As Ikm	% asiak- kaista av kl.	As. Ikm	% asiak- kaista av kl.	alle 65 v. - under 65 år		65 täytt. - 65 år och äldre				
	Kl. st.		Kl. st.		Kl. st.		43	44	81	81	82	84	85
	No. of clients		No. of clients	of clients	No. of clients	of clients							
<b>OULUN LÄÄNI ULEÅBORGS LÄN</b>	<b>1793</b>	<b>2,5</b>	<b>675</b>	<b>37,6</b>	<b>1118</b>	<b>62,4</b>	<b>264</b>	<b>106</b>	<b>79</b>	<b>538</b>	<b>455</b>	<b>99</b>	<b>252</b>
<b>POHJOIS-POHJANMAA NORRA ÖSTERBOTTEN</b>	<b>1318</b>	<b>1,3</b>	<b>529</b>	<b>40,1</b>	<b>789</b>	<b>59,9</b>	<b>175</b>	<b>63</b>	<b>52</b>	<b>376</b>	<b>373</b>	<b>54</b>	<b>225</b>
ALAVIESKA	18	38,5	12	66,7	6	33,3	6	-	-	6	3	1	2
HAAPAJÄRVI	74	1,4	30	40,5	44	59,5	7	-	8	32	17	2	8
HAAPAVESI	71	47,9	56	78,9	15	21,1	1	11	2	43	11	-	3
HAILUOTO	-	-	0	-	-	-	-	-	-	-	-	-	-
HAUKIPUDAS	72	10,8	29	40,3	43	59,7	11	-	-	19	30	6	6
II	23	4,5	8	34,8	15	65,2	8	-	-	-	13	-	2
KALAJOKI	55	-3,5	27	49,1	28	50,9	-	1	1	31	20	1	1
KEMPELE	44	4,8	0	0,0	44	100,0	-	-	-	27	-	1	16
KESTILÄ	14	-12,5	14	100,0	-	-	2	-	-	12	-	-	-
KIIMINKI	36	2,9	15	41,7	21	58,3	-	-	2	14	12	3	5
KUUSAMO	106	10,4	34	32,1	72	67,9	8	3	3	64	12	3	13
KÄRSÄMÄKI	13	8,3	1	7,7	12	92,3	-	-	-	-	13	-	-
LIMINKA	26	18,2	6	23,1	20	76,9	5	1	1	1	14	2	2
LUMIJOKI	1	0,0	0	0,0	1	100,0	-	-	-	-	1	-	-
MERIJÄRVI	5	-28,6	0	0,0	5	100,0	-	-	-	4	1	-	-
MUHOS	24	14,3	1	4,2	23	95,8	4	-	1	-	11	2	6
NIVALA	25	13,6	1	4,0	24	96,0	3	-	-	-	15	1	6
OULAINEN	26	-3,7	11	42,3	15	57,7	4	-	1	7	13	-	1
OULU	251	9,6	117	46,6	134	53,4	66	18	24	6	42	18	77
OULUNSALO	11	10,0	1	9,1	10	90,9	1	-	-	-	10	-	-
PIIPPOLA	3	0,0	0	0,0	3	100,0	-	-	-	-	1	1	1
PUDASJÄRVI	61	8,9	37	60,7	24	39,3	8	6	2	1	28	3	13
PULKKILA	1	-50,0	0	0,0	1	100,0	-	-	-	-	-	1	-
PYHÄJOKI	10	-16,7	10	100,0	-	-	-	-	1	2	7	-	-
PYHÄJÄRVI	8	-42,9	1	12,5	7	87,5	-	-	-	-	2	-	6
PYHÄNTÄ	4	100,0	1	25,0	3	75,0	1	-	-	-	2	-	1
RAAHE	77	8,5	1	1,3	76	98,7	2	-	-	1	44	-	30
RANTSILA	9	0,0	9	100,0	-	-	4	5	-	-	-	-	-
REISJÄRVI	20	-39,4	0	0,0	20	100,0	1	-	1	11	6	1	-
SIEVI	41	20,6	21	51,2	20	48,8	2	-	-	19	13	3	4
SIKAJOKI	24	-20,0	16	66,7	8	33,3	8	-	1	7	7	1	-
TAIVALKOSKI	52	2,0	36	69,2	16	30,8	-	6	-	31	-	-	15
TYRNÄVÄ	49	4,3	0	0,0	49	100,0	6	5	3	29	4	1	1
UTAJÄRVI	13	-13,3	12	92,3	1	7,7	5	7	-	-	1	-	-
VIHANTI	10	-9,1	1	10,0	9	90,0	1	-	-	-	3	1	5
YLI-II	1	-50,0	0	0,0	1	100,0	-	-	-	-	1	-	-
YLIKIIIMINKI	10	-64,3	9	90,0	1	10,0	-	-	1	9	-	-	-
YLIVIESKA	30	-52,4	12	40,0	18	60,0	11	-	-	-	16	2	1
<b>KAINUU KAJANALAND</b>	<b>475</b>	<b>5,8</b>	<b>146</b>	<b>30,7</b>	<b>329</b>	<b>69,3</b>	<b>89</b>	<b>43</b>	<b>27</b>	<b>162</b>	<b>82</b>	<b>45</b>	<b>27</b>
HYRYNSALMI	9	28,6	1	11,1	8	88,9	1	-	-	-	3	4	1
KAJAANI	127	-10,6	52	40,9	75	59,1	39	14	5	24	15	21	9
KUHMO	38	0,0	22	57,9	16	42,1	12	6	-	-	9	5	6
PALTAMO	24	20,0	20	83,3	4	16,7	8	3	-	-	12	-	1

## Liitetaulukko 8. Asumispalvelujen asiakkaat 31.12.2008 maakunnittain ja kunnittain

Bilagetabell 8. Klienter inom boendeservice 31.12.2008 efter landskap och kommun

Appendix table 8. Clients in housing services, 31 Dec 2008, by region and municipality

10/11

Asiakkaan kotikunta Klientens hemkommun Client's municipality of residence	Asiakkaita 31.12 - Klienter 31.12. - Clients, 31 Dec												
	Yhteensä - Total - Total		Kunnallinen - Kommunal - Municipal		Yksityinen - Privat - Private		43=Kehitysvam. ohjattu asuminen - Styrkt boende för personer med utvecklingsstöring - Housing with part-time assistance for people with intellectual disabilities 44=Kehitysvam. tuettu asuminen - Stödboende för personer med utvecklingsstöring - Supported housing for people with intellectual disabilities 81=Palveluasuminen - Serviceboende - Sheltered housing 82=Psyk. asumispalvelu, ei ymp.vrk - Psykiatrisk boendeservice, utan heldygnsomsorg Psychiatric housing services with part-time assistance 84=Ymp.vrk. palv.asuminen(alle 65v.) - Serviceboende med heldygnsoms.(under 65 år) Sheltered housing with 24-hour assistance (under-65s) 85=Ymp.vrk. psyk. asumispalvelu - Psykiatrisk boendeservice med heldygnsomsorg - Psychiatric housing services with 24-hour assistance						
	As. Ikm	+/- 2007 %	As Ikm	% asiak- kaista	As. Ikm	% asiak- kaista	alle 65 v. - under 65 år		65 täytt. - 65 år och äldre				
	Kl. st.		Kl. st.	av kl.	Kl. st.	av kl.	43	44	81	81	82	84	85
	No. of clients		No. of clients	of clients	No. of clients	of clients							
PUOLANKA	33	17,9	1	3,0	32	97,0	7	-	-	13	9	2	2
RISTIJÄRVI	12	-7,7	3	25,0	9	75,0	3	-	-	-	7	2	-
SOTKAMO	37	-5,1	28	75,7	9	24,3	14	14	-	-	1	6	2
SUOMUSSALMI	144	29,7	2	1,4	142	98,6	-	-	20	105	9	5	5
VAALA	51	0,0	17	33,3	34	66,7	5	6	2	20	17	-	1
<b>LAPIN LÄÄNI</b> LAPPLANDS LÄN	<b>625</b>	<b>0,6</b>	<b>346</b>	<b>55,4</b>	<b>279</b>	<b>44,6</b>	<b>87</b>	<b>89</b>	<b>26</b>	<b>140</b>	<b>180</b>	<b>78</b>	<b>25</b>
<b>LAPPI</b> LAPPLAND	<b>625</b>	<b>0,6</b>	<b>346</b>	<b>55,4</b>	<b>279</b>	<b>44,6</b>	<b>87</b>	<b>89</b>	<b>26</b>	<b>140</b>	<b>180</b>	<b>78</b>	<b>25</b>
ENONTEKIÖ	9	200,0	0	0,0	9	100,0	-	-	7	-	-	2	-
INARI	4	-20,0	0	0,0	4	100,0	-	-	-	2	1	-	1
KEMI	100	-2,9	78	78,0	22	22,0	7	14	1	35	43	-	-
KEMIJÄRVI	65	0,0	64	98,5	1	1,5	25	18	-	-	21	1	-
KEMINMAA	10	11,1	8	80,0	2	20,0	-	-	-	-	8	2	-
KITTILÄ	6	50,0	1	16,7	5	83,3	1	-	-	-	3	2	-
KOLARI	13	-27,8	5	38,5	8	61,5	-	5	-	1	5	2	-
MUONIO	6	50,0	0	0,0	6	100,0	-	-	-	-	-	6	-
PELKOSENNIEMI	-	-	0	-	-	-	-	-	-	-	-	-	-
PELLO	13	-	12	92,3	1	7,7	-	7	-	-	5	1	-
POSIO	25	78,6	18	72,0	7	28,0	3	6	1	8	-	3	4
RANUA	9	80,0	1	11,1	8	88,9	-	1	-	-	7	1	-
ROVANIEMI	205	-9,3	73	35,6	132	64,4	30	16	1	44	48	49	17
SALLA	37	15,6	37	100,0	-	-	-	-	6	17	14	-	-
SAVUKOSKI	2	0,0	1	50,0	1	50,0	-	-	-	-	-	2	-
SIMO	8	100,0	4	50,0	4	50,0	-	-	3	1	-	1	3
SODANKYLÄ	4	100,0	0	0,0	4	100,0	-	1	-	-	2	1	-
TERVOLA	10	-16,7	5	50,0	5	50,0	-	-	1	-	6	3	-
TORNIO	77	14,9	24	31,2	53	68,8	14	17	3	30	12	1	-
UTSJOKI	4	-50,0	4	100,0	-	-	-	-	2	2	-	-	-
YLITORNIO	18	-21,7	11	61,1	7	38,9	7	4	1	-	5	1	-
<b>AHVENANMAA</b> ÅLAND	<b>52</b>	<b>15,6</b>	<b>43</b>	<b>82,7</b>	<b>9</b>	<b>17,3</b>	<b>-</b>	<b>24</b>	<b>1</b>	<b>14</b>	<b>-</b>	<b>5</b>	<b>8</b>
<b>AHVENANMAA</b> ÅLAND	<b>52</b>	<b>15,6</b>	<b>43</b>	<b>82,7</b>	<b>9</b>	<b>17,3</b>	<b>-</b>	<b>24</b>	<b>1</b>	<b>14</b>	<b>-</b>	<b>5</b>	<b>8</b>
BRÄNDÖ	1	-	0	0,0	1	100,0	-	-	-	-	-	-	1
ECKERÖ	-	-	0	-	-	-	-	-	-	-	-	-	-
FINSTRÖM	7	-36,4	6	85,7	1	14,3	-	2	1	4	-	-	-
FÖGLÖ	1	0,0	1	100,0	-	-	-	1	-	-	-	-	-
GETA	5	-	5	100,0	-	-	-	-	-	4	-	1	-
HAMMARLAND	4	300,0	3	75,0	1	25,0	-	-	-	-	-	3	1
JOMALA	4	0,0	2	50,0	2	50,0	-	2	-	-	-	-	2
KUMLINGE	1	-50,0	1	100,0	-	-	-	1	-	-	-	-	-
KÖKAR	1	0,0	1	100,0	-	-	-	1	-	-	-	-	-
LEMLAND	-	-	0	-	-	-	-	-	-	-	-	-	-

Liitetaulukko 8. Asumispalvelujen asiakkaat 31.12.2008 maakunnittain ja kunnittain

Bilagetabell 8. Klienter inom boendeservice 31.12.2008 efter landskap och kommun

Appendix table 8. Clients in housing services, 31 Dec 2008, by region and municipality

11/11

Asiakkaan kotikunta Klientens hemkommun Client's municipality of residence	Asiakkaita 31.12 - Klienter 31.12. - Clients, 31 Dec												
	Yhteensä - Total - Total		Kunnallinen - Kommunal - Municipal		Yksityinen - Privat - Private		43=Kehitysvam. ohjattu asuminen - Styrkt boende för personer med utvecklingsstöring - Housing with part-time assistance for people with intellectual disabilities 44=Kehitysvam. tuettu asuminen - Stödboende för personer med utvecklingsstöring - Supported housing for people with intellectual disabilities 81=Palveluasuminen - Serviceboende - Sheltered housing 82=Psyk. asumispalvelu, ei ymp.vrk - Psykiatrisk boendeservice, utan heldygnssorg Psychiatric housing services with part-time assistance 84=Ymp.vrk. palv.asuminen(alle 65v.) - Serviceboende med heldygnssoms.(under 65 år) Sheltered housing with 24-hour assistance (under-65s) 85=Ymp.vrk. psyk. asumispalvelu - Psykiatrisk boendeservice med heldygnssorg - Psychiatric housing services with 24-hour assistance						
	As. lkm	+/- 2007 %	As lkm	% asiak- kaista	As. lkm	% asiak- kaista	alle 65 v. - under 65 år		65 täytt. - 65 år och äldre				
	Kl. st.		Kl. st.	av kl. st.	Kl. st.	av kl. st.	43	44	81	81	82	84	85
	No. of clients		No. of clients	of clients	No. of clients	of clients							
LUMPARLAND	7	0,0	6	85,7	1	14,3	-	-	-	6	-	-	1
MARIEHAMN	18	12,5	16	88,9	2	11,1	-	16	-	-	-	-	2
SALTVIK	1		1	100,0	-	-	-	-	-	-	1	-	-
SOTTUNGA	-		0	-	-	-	-	-	-	-	-	-	-
SUND	1	0,0	1	100,0	-	-	-	1	-	-	-	-	-
VÅRDÖ	1	0,0	0	0,0	1	100,0	-	-	-	-	-	-	1

## **SVT-sarjan laatuseloste**

### **Tilastotietojen relevanssi**

Sosiaalihuollon laitos- ja asumispalvelut tilastoaineisto sisältää tietoja sosiaalihuollon laitoshoidosta sekä ympärivuorokautisista ja ei-ympärivuorokautisista asumispalveluista ikääntyneille, vammaisille, kehitysvammaisille ja mielenterveysongelmallisille.

Vanhainkotien ja vastaavien yksiköiden tiedot esitetään asiakkaiden ja hoitopäivien lukumäärinä tilastovuonna, maakunnittain ja kunnittain palveluntuottajatyypin mukaan. Asiakaslaskennan ja hoitopäivien määrästä on esitetty 75 vuotta täyttäneet ja heidän osuutensa vastaavan ikäisestä väestöstä. Lisäksi asiakaslaskenta 31.12. on esitetty ikäryhmittäin alle 65, 65-74, 75-84, ja 85-, sekä tuhatta vastaavan ikäistä kohden. Asiakaslaskennasta 31.12. on esitetty myös keskimääräinen ikä ja hoidon tarve.

Kehitysvammalaitosten ja vastaavien yksiköiden tiedot esitetään asiakkaiden ja hoitopäivien lukumäärinä tilastovuonna. Asiakas- ja hoitopäivien määrät esitetään maakunnittain ja kunnittain palveluntuottajatyypin mukaan. Asiakaslaskennan 31.12. määrät on esitetty myös tuhatta 15-64-vuotiasta kohden.

Päihdehuollon laitosten tiedot esitetään asiakkaiden, hoitajaksojen ja hoitopäivien määrinä tilastovuonna maakunnittain. Tiedot on esitetty myös tuhatta vastaavanikäistä kohden seuraavissa ikäryhmissä: alle 25, 25-64, 15-64- ja yli 65-vuotiaat. Lisäksi tiedoista on eritelty miesten osuus. Hoitopäivät ja hoitajakset ovat esitetty palveluntuottajatyypin mukaan.

Asumispalvelujen asiakkaat on esitetty asiakaslaskennan 31.12 määrinä vuosittain. Tiedot esitetään maakunnittain ja kunnittain, palveluntuottajatyypin mukaan. Asumispalvelujen tiedot on esitetty myös palvelualoittain eriteltynä.

Tilastoraportti on tarkoitettu sosiaali- ja terveydenhuollon kunnallisille ja yksityisille palveluntuottajille, kuntien ja kaupunkien viranomaisille, suunnittelijoille ja tutkijoille.

Tilastoraporttien tekstiosassa on selitetty käytetyt käsitteet ja määritelmät.

Tietojen keruu perustuu Sosiaali- ja terveysalan tutkimus- ja kehittämiskeskuksen (Stakes) tilastotoimesta annettuun lakiin (409/2001) ja lakiin Terveyden ja hyvinvoinnin laitoksesta (668/2008) 5 §.

### **Tilastotutkimuksen menetelmäkuvaus**

Sosiaalihuollon laitos- ja asumispalvelutiedot on kerätty kunnallisista ja yksityisistä vanhainkodeista, vanhusten ympärivuorokautisesta palveluasumisesta, kehitysvammaisten laitoshoidosta ja autetusta asumisesta, vaikeavammaisten ja psykiatristen ympärivuorokautisesta palveluasumisesta, päihdehuollon katkaisuhoidosta ja kuntoutuslaitoksista, sekä ei-ympärivuorokautisesta palveluasumisesta. Tilaston perusjoukko muodostuu kaikista henkilöistä, jotka kuuluvat sosiaalihuollon laitoshoidon tai palveluasumisen piiriin. Mukaan eivät kuulu päihdehuollon asumispalveluyksiköt, eikä lastensuojelulaitokset. Palveluntuottajan on toimitettava THL:ään asiakaslaskentatiedot sekä laitoshoidosta ja ympärivuorokautisesta hoidosta myös päättyneet hoitajaksetiedot aina seuraavan vuoden maaliskuun loppuun mennessä.

Tiedot toimitetaan joko lomakkeilla tai peräkkäistiedostona disketeillä/levyillä/muistitikulla. Tiedot tallennetaan sähköisessä muodossa sosiaalihuollon hoitoilmoitusrekisteriin, jota THL ylläpitää Sosiaali- ja terveysalan tutkimus- ja kehittämiskeskuksen tilastotoimesta annetun lain (409/2001) ja lain Terveyden ja hyvinvoinnin laitoksesta (668/2008) 2 §:n perusteella.

### **Tilaston kattavuus**

Tilaston kattavuus on vanhainkotien osalta lähes 100 prosenttia. Vanhusten tehostetun- ja ei-

ympäri vuorokautisen palveluasumisen kattavuus on 96 prosenttia. Kehitysvammaisten laitoshoidon osalta tiedot ovat lähes 100 prosenttisia. Autetun asumisen tiedot ovat puutteellisia kuntien osalta kun taas kuntayhtymien ja yksityisten osalta ne ovat lähes 100 prosenttisia. Ohjatun asumisen tietojen kattavuus on noin 80 prosenttia ja puutteita oli kaikkien palveluntuottajien osalta. Päihdehuollon laitoksiksi (katkaisuhuoltoasemat ja kuntoutuslaitokset) määritellään tässä Kelan kuntoutusrahan oikeuttavat laitokset ja kaikki katkaisuhuoltoasemat. Näistä tiedot on saatu 90 prosenttisesti. Palveluntuottajat, joilta ei tietoja ole saatu, ovat pääsääntöisesti pieniä katkaisuhuoltopaikkoja.

### **Tietojen oikeellisuus ja tarkkuus**

Tiedot ovat oikeita, jos tiedonantajat ovat antaneet ne oikein. Annetuissa tiedoissa ilmenee virheitä mm. palvelualoissa, hoidon alkamisajassa ja tarkoituksenmukainen hoitopaikka -tiedossa. Aineistossa on myös esiintynyt jo palvelun piiristä poistuneita henkilöitä. Tietojen puuttuminen kokonaan aiheutuu monesti ohjelmaongelmista tai tiedonantajan henkilömuutoksista. Hoitoilmoitusrekisterissä ilmenevät virheet pyritään korjaamaan normaalin rekisterin kokoamis- ja ylläpitomenettelyn yhteydessä heti, kun virhe havaitaan. Virheelliseksi tai puutteelliseksi todetut ilmoitukset palautetaan yleensä ao. tietojen lähettäjälle korjattaviksi.

### **Julkaistujen tietojen ajantasaisuus ja oikea-aikaisuus**

Sosiaalihuollon laitoshoidon ja asumispalvelut -tilastoraportti on THLn kerran vuodessa tuottama tilasto, joka ilmestyy lokakuussa.

### **Tietojen saatavuus ja läpinäkyvyys/selkeys**

Tilastotiedote julkaistaan THLn internetsivulla osoitteessa [www.thl.fi/tilastot](http://www.thl.fi/tilastot). Tilastoraportin valmistumisesta lähetetään tieto sähköpostilla kunnille ja kuntayhtymille.

### **Tilastojen vertailukelpoisuus**

Sosiaalihuollon hoitoilmoitusrekisterissä on tietoja vuodesta 1995 lähtien. Rekisterin tietosisältöön on tänä aikana tehty pienehköjä muutoksia, mutta oleellisin tietosisältö on kuitenkin pysynyt lähes samana tietojen kuvatessa palvelujen tuottajaa, asiakasta, asiakkaaksi (hoitoon) tuloa ja hoidosta poistumista sekä asiakkaan saamaa hoitoa ja palveluja.

*Huom. Sosiaalihuollon hoitoilmoituksessa Päihdehuollon laitoksista (liitetaulukko 6) saadut tiedot poikkeavat SotkaNet -tietokannassa olevista tiedoista, jotka perustuvat Tilastokeskuksen kuntien toiminta- ja taloustietoihin. Sosiaalihuollon hoitoilmoituksessa rajauksena on, että siihen tulevat tiedot vain KELAn ilmoittamista kuntoutusrahan oikeuttavista päihdekuntoutusyksiköistä ja lisäksi katkaisuhuoltoyksiköistä. Näissä kuntoutus on lyhytaikaista eikä sisällä pitkäaikaista asumista.*

### **Selkeys ja eheys/yhtenäisyys**

Tilastotiedote sisältää koko maan kattavasti tiedot sosiaalihuollon laitos- ja asumispalveluista. Mukana ei ole lasten ja nuorten laitos- ja perhehoitoa, toimeksiantosopimukseen perustuvaa perhehoitoa eikä päihdehuollon asumispalveluja.



## **Quality Report of the OSF Publication Series**

### **Relevance of statistical data**

The statistical material on institutional care and housing services in social care contains data on institutional care and housing services with 24-hour/part-time assistance for older people, people with physical or intellectual disabilities and people with mental health problems.

The data on residential homes for older people and similar units are given as the number of clients and care days during the statistical year, broken down by region and municipality and by type of service provider. As regards client census data and care days, the data shows persons aged 75 and over and their proportion of the population of the same age. In addition, client census data of 31 December are given by age group (under 65, 65–74, 75–84 and over 85) and per thousand persons of the same age. The client census data of 31 December are also given by average age and need for care.

Data on institutions for people with intellectual disabilities and similar units are given as the number of clients and care days during the statistical year. The number of clients and care days are given by region and municipality and by type of service provider. The client census data of 31 December are also given per thousand persons aged 15–64.

Data on institutions for substance abusers are given as the number of clients, care periods and care days during the statistical year, broken down by region. The data are also given per thousand persons of the same age, in the following age groups: under 25, 25–64, 15–64 and over 65. The share accounted for by men is also given. Care days and care periods are given by type of service provider.

Clients in housing services are given for each year, based on the client census data of 31 December. The information is given by region and municipality and by type of service provider. The data on housing services is also broken down by service branch.

The Statistical Report is aimed at municipal and private-sector service providers, municipal officials, planning officials and researchers working in the area of social welfare and health care.

The text section of the Report explains the concepts and definitions used in the statistics.

The collection of data is based on the Act on the Statistical Service of the National Research and Development Centre for Welfare and Health (409/2001), as well as on section 5 of the Act on the National Institute for Health and Welfare (668/2008).

### **Description of methods used in statistical research**

The data on institutional care and housing services are collected from municipal and private-sector residential homes for older people, sheltered housing units with 24-hour assistance for older people, institutional care and housing services with 24-hour assistance for people with intellectual disabilities, sheltered housing units with 24-hour assistance for people with severe disabilities and psychiatric patients, detoxification and rehabilitation centres operated as part of services for substance abusers, and sheltered housing with part-time assistance. The statistical population consists of all people receiving institutional care or sheltered housing provided as social care. It does not include housing service units operated as part of services for substance abusers or child welfare institutions. Service providers are obliged to provide THL (by the end of March the following year) with discharge data concerning institutional care and 24-hour care, as well as client census data.

The data are submitted on data collection forms or as sequential files on discs/memory sticks. The data are stored electronically in the Care Register for Social Welfare maintained by THL pursuant to the Act on the Statistical Service of the National Research and Development Centre for Welfare

and Health (409/2001) and section 2 of the Act on the National Research Institute for Health and Welfare (668/2008).

### **Coverage of statistical data**

As regards residential homes for older people, the statistics have nearly a full coverage. As for sheltered housing for older people with 24-hour and part-time assistance, the coverage is 96 per cent. The statistics on institutional care for people with intellectual disabilities, in turn, have nearly a full coverage. The data on housing with 24-hour assistance are incomplete with regard to municipalities, whereas the corresponding data for joint municipal boards and the private sector have nearly a full coverage. The coverage of the data on housing with part-time assistance is about 80 per cent, with shortcomings for all service providers. As used herein, institutions operated as part of services for substance abusers (detoxification and rehabilitation centres) refer to institutions approved by the Social Insurance Institution as institutions providing care that entitles the client to a rehabilitation allowance, and to all detoxification centres. Concerning these institutions, 90 per cent of the data have been obtained. The service providers that have failed to submit data are mostly small detoxification units.

### **Correctness and accuracy of data**

The data are correct in so far as they have been reported correctly. Errors appear, for example, as regards service branches, start dates for care and appropriate care places. The data have also included people who no longer receive the services concerned. If there is data completely missing, it is often due to problems with reporting programs or personnel changes at the data suppliers. Once an error is detected in the Care Register, efforts are made to correct it in connection with the Register's normal compilation and maintenance procedures. Data suppliers themselves are usually asked to correct any errors or deficiencies detected in their data.

### **Timeliness and promptness of published data**

The Statistical Report on Institutional Care and Housing Services in Social Care is produced annually by THL and published in October.

### **Accessibility and transparency/clarity of data**

The Statistical Report is published at the THL website at [www.thl.fi/FI/tilastot](http://www.thl.fi/FI/tilastot). Municipalities and joint municipal boards will receive an e-mail notification when the Report has been completed.

### **Comparability of statistical data**

Data for the Care Register for Social Welfare have been gathered since 1995. Although a few minor changes have been made over the years, the core data content of the Register has remained almost unchanged, describing service providers, clients, client admissions and discharges, and the care and services received by clients.

*NB. The data on institutions for substance abusers (Appendix Table 6) in the Care Register for Social Welfare differ from the data in the SOTKANet database, which are based on data on municipal activities and finances maintained by Statistics Finland. The Care Register for Social Welfare only includes data on institutions operated as part of care and services for substance abusers approved by the Social Insurance Institution as institutions providing care that entitles for a rehabilitation allowance, and all detoxification units. In these institutions, rehabilitation is short-term and does not include long-term accommodation.*

### **Clarity and consistency**

The data given in the Statistical Report on institutional care and housing services in social care are nationwide. The figures do not include residential and foster care for children and young people, assignment-based family care, or housing services for substance abusers.

## Kvalitetsbeskrivning för publikation i serien FOS

### Statistikuppgifternas relevans

Statistikmaterialet om institutionsvård och boendeservice inom socialvården innehåller uppgifter om socialvårdens institutionsvård och om boendeservice för äldre med eller utan heldygnsomsorg, funktionshindrade, personer med utvecklingsstörning och personer med psykiska hälsoproblem.

Uppgifterna om ålderdomshem och motsvarande enheter redovisas som antal klienter och vårddygn indelade efter typ av serviceproducent per statistikår, landskap och kommun. I fråga om klientinventeringen och antalet vårddygn redovisas de personer som fyllt 75 år och deras andel av befolkningen i samma ålder. Dessutom redovisas resultaten från inventeringen av klienter 31.12 indelade efter åldersgrupperna 65 år, 65–74 år, 75–84 år och 85 år och över samt per 1 000 personer i samma åldrar. I fråga om inventeringen 31.12 redovisas också medelålder och vårdbehov.

Uppgifterna om institutioner för personer med utvecklingsstörning eller motsvarande enheter presenteras som antalen klienter och vårddygn statistikåret i fråga. Antalen klienter och vårddygn presenteras indelade efter typ av serviceproducent per landskap och kommun. Dessutom redovisas antalen från klientinventeringen 31.12 per 1 000 personer i åldrarna 15–64 år.

Uppgifterna om institutionerna för missbrukarvård redovisas som antal klienter, vårdperioder och vårddygn statistikåret i fråga per landskap. Dessa uppgifter presenteras också per 1 000 personer i samma åldrar i följande åldersgrupper: under 25 år, 25–64 år, 15–64 år och över samt över 65 år. Andelen män anges separat. Vårddygnen och vårdperioderna presenteras efter typ av serviceproducent.

Klienterna inom boendeservicen redovisas enligt de årliga antal som fås via klientinventeringen 31.12. Uppgifterna redovisas efter landskap och kommun samt typ av serviceproducent. Uppgifterna om boendeservice redovisas också indelade efter servicebransch.

Statistikrapporten riktar sig till kommunala och privata serviceproducenter inom socialvården och hälso- och sjukvården samt myndigheter, planerare och forskare i kommuner och städer.

I textdelen av rapporten förklaras de använda begreppen och definitionerna.

Datainsamlingen bygger på lagen om statistikväsendet vid forsknings- och utvecklingscentralen för social- och hälsovården (Stakes) (409/2001) och på 5 § i lagen om Institutet för hälsa och välfärd (668/2008).

### Metodbeskrivning för den statistiska forskningen

Uppgifterna om institutionsvård och boendeservice inom socialvården omfattar kommunala och privata ålderdomshem, serviceboende för äldre med heldygnsomsorg, institutioner och assisterat boende för personer med utvecklingsstörning, serviceboende för gravt funktionshindrade och psykiatrisk boendeservice med heldygnsomsorg, akutvård och rehabiliteringsinrättningar inom missbrukarvården samt serviceboende utan heldygnsomsorg. Populationen i statistiken utgörs av alla klienter inom socialvårdens institutionsvård eller serviceboende. Den omfattar inte missbrukarvårdens boendeserviceenheter och inte heller barnskyddsinstitutionerna. Serviceproducenten ska lämna uppgifterna från klientinventeringen till THL. Dessutom ska uppgifterna om avslutade vårdperioder inom institutionsvården och heldygnsomsorgen fram till slutet av mars påföljande år meddelas.

Uppgifterna lämnas antingen genom formulär eller som sekventiella filer på disketter, cd-skivor eller ett USB-minne. Därefter lagras uppgifterna i elektronisk form i socialvårdens vårdanmälningsregister, som THL upprätthåller enligt lagen om statistikväsendet vid forsknings- och utvecklingscentralen för social- och hälsovården (Stakes) (409/2001) och 2 § i lagen om

Institutet för hälsa och välfärd (668/2008).

### **Statistikens täckning**

Statistiken är nästan heltäckande för ålderdomshemmens del. Täckningen för serviceboende för äldre med eller utan heldygnsomsorg är 96 procent. När det gäller institutionsvård för personer med utvecklingsstörning är uppgifterna så gott som heltäckande. Uppgifterna om assisterat boende är bristfälliga för kommunernas del, medan de för samkommunernas och de privatas del är nästan heltäckande. Täckningen för uppgifterna om styrt boende är cirka 80 procent, och uppgifterna är bristfälliga för alla serviceproducenters del. Med institutioner för missbrukarvård (akutvårdsstationer och rehabiliteringsinrättningar) avses här institutioner som ger sådan vård som FPA betalar ut rehabiliteringspenning för, samt alla akutvårdsstationer. Uppgifterna om dessa har en täckning på 90 procent. De serviceproducenter som inte har lämnat in några uppgifter är i regel små akutvårdsenheter.

### **Uppgifternas riktighet och exakthet**

Uppgifterna är korrekta om uppgiftslämnarna har lämnat dem rätt. Det förekommer fel i uppgifterna om bland annat servicebranscher, tidpunkten när vården påbörjats och ändamålsenlig vårdplats. I materialet har det också förekommit personer som inte längre omfattas av servicen. Avsaknad av uppgifter beror många gånger på programvaruproblem eller på personbyten hos uppgiftslämnaren. Strävan är att korrigera eventuella fel i vårdanmälningsregistret i samband med de normala insamlings- och upprätthållningsrutinerna genast när felet uppdagas. Felaktiga eller bristfälliga meddelanden returneras vanligen till avsändaren för korrigerings.

### **Uppgifternas aktualitet och rättidighet i publikationerna**

Statistikrapporten om institutionsvård och boendeservice inom socialvården innehåller statistik som THL sammanställer och publicerar en gång per år i oktober.

### **Tillgång till uppgifterna och deras transparens/tydlighet**

Statistikrapporten publiceras på THL:s webbplats på adressen [www.thl.fi/tilastot](http://www.thl.fi/tilastot). Kommunerna och samkommunerna informeras via e-post om att rapporten utkommit.

### **Statistikens jämförbarhet**

Socialvårdens vårdanmälningsregister innehåller uppgifter från och med 1995. Registrets datainnehåll har ändrats något under årens lopp, men det viktigaste innehållet är nästan oförändrat och beskriver serviceproducenter, klienter, intagning till vård och utskrivning samt den vård och service som klienten fått.

*Obs! I vårdanmälan för socialvården avviker uppgifterna om institutionerna för missbrukarvård (bilagetabell 6) från uppgifterna i statistik- och indikatorbanken SOTKANet, vilka grundar sig på Statistikcentralens uppgifter om kommunernas verksamhet och ekonomi. Uppgifterna i vårdanmälan för socialvården inkluderar endast uppgifter från institutioner som ger sådan missbrukarvård som FPA betalar ut rehabiliteringspenning för samt dessutom akutvårdsenheter. Rehabiliteringen vid dessa institutioner och enheter är kortvarig och inkluderar inte långvarigt boende.*

### **Tydlighet och enhetlighet/överensstämmelse**

Statistikmeddelandet innehåller uppgifter om institutionsvård och serviceboende inom socialvården i hela landet. Det inbegriper inte institutions- och familjevård för barn och unga, familjevård som grundar sig på uppdragsavtal eller boendeservice inom missbrukarvården.